MASTER
NEGATIVE
NO. 92-80788-1

MICROFILMED 1992

COLUMBIA UNIVERSITY LIBRARIES/NEW YORK

as part of the
"Foundations of Western Civilization Preservation Project"

Funded by the
NATIONAL ENDOWMENT FOR THE HUMANITIES

Reproductions may not be made without permission from
Columbia University Library

COPYRIGHT STATEMENT

The copyright law of the United States -- Title 17, United States Code -- concerns the making of photocopies or other reproductions of copyrighted material...

Columbia University Library reserves the right to refuse to accept a copy order if, in its judgement, fulfillment of the order would involve violation of the copyright law.

AUTHOR:

LUNIG, JOHANN CHRISTIAN

TITLE:

DAS TEUTSCHE REICHS-ARCHIV

PLACE:

LEIPZIG

DATE:

1710-1722

Master Negative #

92-80788-1

COLUMBIA UNIVERSITY LIBRARIES
PRESERVATION DEPARTMENT

BIBLIOGRAPHIC MICROFORM TARGET

Original Material as Filmed - Existing Bibliographic Record

943
L97 Lünig, Johann Christian, 1662-1740.
Q Das teutsche reichs-archiv... Leipzig, Lanck, 1710-22.
24 v in 30. 34 cm.

Contents.--[T. 1] Pars generalis I-II. 1710. 2 v in 1.--[T. 2] Continuatio. 1713.--[T. 3] 1.-2. fortzetzungen der continuation. 2 v in 1--[T. 4] Continuatio II. 1720.--[T. 5] Pars specialis I-IV. 1713. 4 v in 2.--[T. 6, 1. theil] Continuatio I: [2. theil] 1. fortzetzung. 1711. 2 v.--[T. 7, 1.th eil] Continuatio I (Von

See next card.

(66:23)

Restrictions on Use:

TECHNICAL MICROFORM DATA

FILM SIZE: 35 REDUCTION RATIO: 15½x
IMAGE PLACEMENT: IA (IIA) IB IIB
DATE FILMED: 10/5/92 INITIALS MGY
FILMED BY: RESEARCH PUBLICATIONS, INC WOODBRIDGE, CT

Master Negative #

92-80788-1

COLUMBIA UNIVERSITY LIBRARIES
PRESERVATION DEPARTMENT

BIBLIOGRAPHIC MICROFORM TARGET

Original Material as Filmed - Existing Bibliographic Record

943 L97 Q

Lünig, Johann Christian. Das teutsche reichs-archiv... 1710-22. (card 2)

Oesterreich): [2. theil] Anhang zur 1. fortzetzung: [3. theil] Anhang von Mayland. 3 v in 1.--[T. 7, 4. theil] 2. fortzetzung.--[T. 7, 5.theil] 3. fortzetzung: [6. theil] Continuatio I (Vom teutschen orden). 2 v in 1.--[T. 8] Continuatio II. 1712.--[T. 9] 1. fortzetzung.--[T. 10] 2.-3. fortzetzungen. 2 v.--[T. 11] Continuatio II: (Von den graffen und herren des Heil. römischen reichs) Suppl. Anhang. 3 v in 1.--[T. 12] Continuatio III. 1713.--[T. 13-14] Continuatio IV,

See next card.

Restrictions on Use:

TECHNICAL MICROFORM DATA

FILM SIZE: 35 REDUCTION RATIO: 13½x

IMAGE PLACEMENT: IA (IIA) IB IIB

DATE FILMED: 10/5/92 INITIALS MGY

FILMED BY: RESEARCH PUBLICATIONS, INC WOODBRIDGE, CT

Master Negative #

92-80787-1

COLUMBIA UNIVERSITY LIBRARIES
PRESERVATION DEPARTMENT

BIBLIOGRAPHIC MICROFORM TARGET

Original Material as Filmed - Existing Bibliographic Record

943
L97
Q

Lünig, Johann Christian. Das teutsche reichs-archiv... 1710-22. (card 3)

I.-II. theil: Fortzetzung. 1714. 3 v.--[T.15-16] Spicilegium ecclesiasticum, I: Fortzetzung. 1716. 2 v.--[T. 17] Spicilegium ecclesiasticum, II.--[T. 18] Spicilegium ecclesiasticum III.--[T. 19] Continuatio I. 1720.--[T. 20] Continuatio II. 1721.--[T. 21] Continuatio III. 1721.--[T. 22-23] Spicilegium seculare. 1719. 2 v.--[T. 24] Haupt-register. 1722.

Restrictions on Use:

TECHNICAL MICROFORM DATA

FILM SIZE: 35 REDUCTION RATIO: 13½x
IMAGE PLACEMENT: IA (IIA) IB IIB
DATE FILMED: 10/5/92 INITIALS MG-4
FILMED BY: RESEARCH PUBLICATIONS, INC WOODBRIDGE, CT

REEL 9
VOL. 10 PART 2
VOL. 11

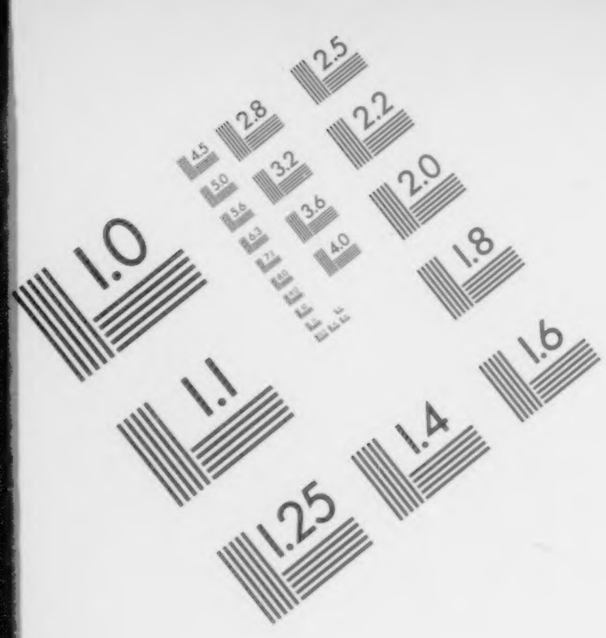
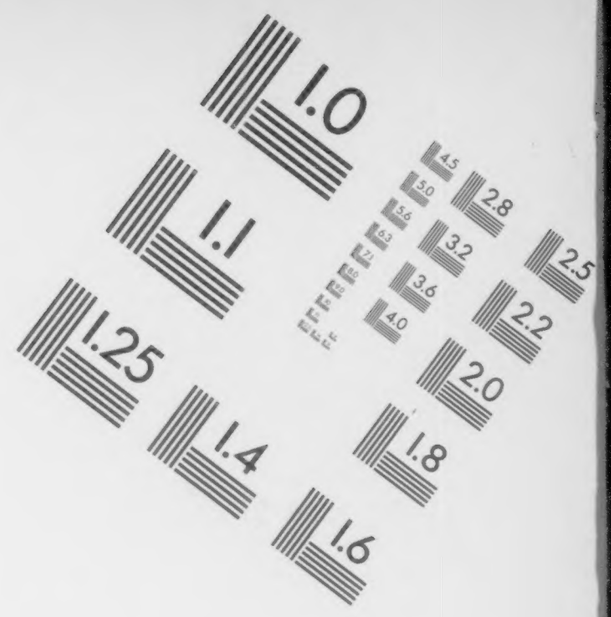

Association for Information and Image Management

1100 Wayne Avenue, Suite 1100
Silver Spring, Maryland 20910

301/587-8202

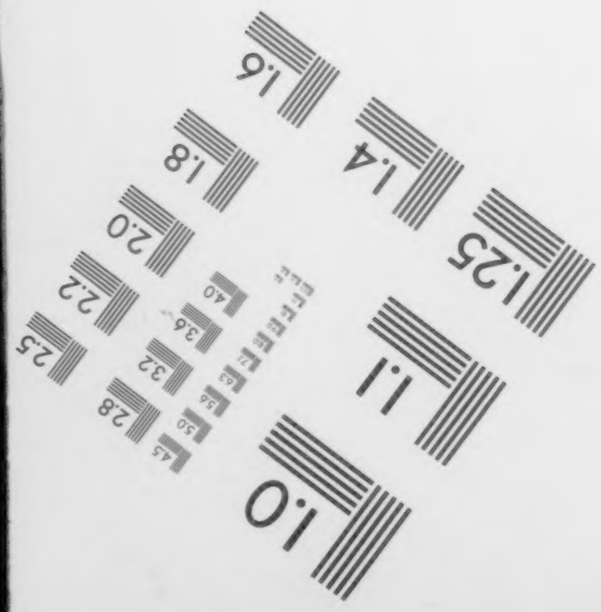
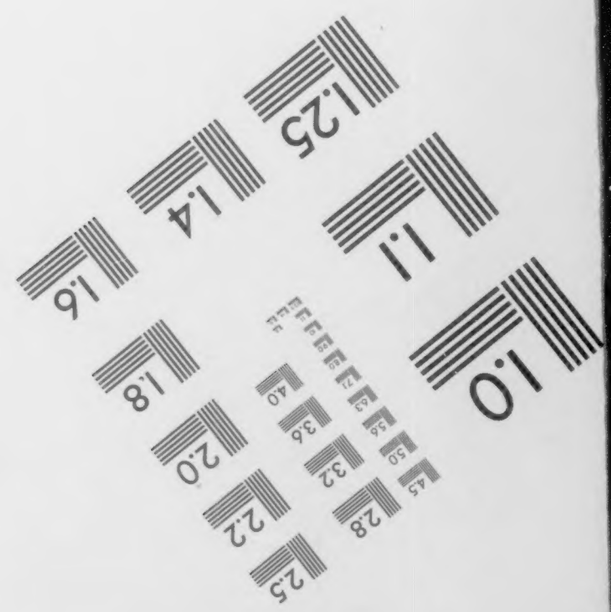

MANUFACTURED TO AIIM STANDARDS
BY APPLIED IMAGE, INC.

VOL. 10
PART 2

BIBLIOGRAPHIC IRREGULARITIES

MAIN ENTRY: DAS TEUTSCHE REICH - ARCHIV.
VOL. X part 2

Bibliographic Irregularities in the Original Document

List volumes and pages affected; include name of institution if filming borrowed text.

_____Page(s) missing/not available:_____

_____Volumes(s) missing/not available:_____

_____Illegible and/or damaged page(s):_____

_____Page(s) or volumes(s) misnumbered:_____

_____Bound out of sequence:_____

_____Page(s) or illustration(s) filmed from copy borrowed from:_____
_____

X Other: pages 572 - 575 omitted in numbering.

THE LIBRARIES

COLUMBIA UNIVERSITY

GENERAL LIBRARY

942
L 71

Der andern
CONTINVATION
Dritte Fortsetzung.

Der Vierten Abtheilung Zwölffter Abſatz Vom Fürſtlichen Hauſe Savoyen.

I.

Kayſers Philippi Lehen-Brief vor Graf Thomas von Savoyen, worneben er ihm noch einige Oerter ſchencket, de Anno 1207.

IN nomine ſanctæ & individuæ Trinitatis, Philippus Secundus, divina favente clementia Romanorum Rex & ſemper Auguſtus. Regalis excellentiæ immenſa benignitas, præclara fidelium ſuorum perpendere conſuevit obſequia, eisque pro bene meritis munificentiæ ſuæ beneficia liberalius impertiri. Quapropter ad univerſorum Imperii fidelium tam præſentium quam futurorum notitiam volumus pervenire: quod accedens ad præſentiam noſtram, cariſſimus Conſanguineus noſter Thomas Comes Sabaudiæ apud Baſileam ſub frequentia Principum & multorum Imperii fidelium feudum ſuum, quod per ſucceſſionem a ſuis progenitoribus, ad ipſum devolutum erat, de manu noſtra recepit, nosque eum juxta priſcam Imperii conſuetudinem, de univerſis bonis illis, prout Principum & Curiæ noſtræ dictavit ſententia, per tria vexilla inveſtivimus: Præterea ut plenius liquere ſincerum affectum noſtrum faciamus, quem citra eundem conſanguineum noſtrum habemus, & quo inceſſanter ad ipſius utilitatis & honoris augmentum intenti eſſe cupimus de gratia Regiæ liberalitatis feudo ſuo, quod prius ab Imperio tenuit, addimus ſibi, concedimus & confirmamus Villam de Kario, nec non Villam de Teſtona cum omnibus appendiciis & tenimentis earum; & cum omni jure & integritate, quemadmodum ad Imperium ſpectare dignoſcuntur, ut ipſe Comes & ſui hæredes easdem poſſeſſiones ab Imperio & a nobis noſtrisque ſucceſſoribus Jure Feudi teneant & recognoſcant. Sciendum quoque eſt, quod memoratus Conſanguineus noſter Comes Sabaudiæ, Caſtrum Melduni a nobis recepit in feudo; & nos fideliter promiſimus in ipſo caſtro & in omnibus pertinentiis ejus, eum manutenere & contra omnes homines defenſare. Statuimus igitur, & Regio edicto firmiter præcipimus, ut nulli unquam perſonæ altæ vel humili, Eccleſiaſticæ vel ſeculari licitum ſit ſæpe fatum conſanguineum noſtrum in hac noſtra donatione & conceſſione moleſtare aut ei aliquo improbitatis auſu contraire; quod qui facere auſus fuerit, in vindictam transgreſſionis centum libras auri puri componat, quarum medietas Cameræ noſtræ, reliquum paſſis injuriam perſolvatur. Ad cujus rei certam in poſterum notitiam, hanc Ducalem paginam exinde conſcribi juſſimus & Majeſtatis noſtræ bulla aurea inſigniri. Teſtes hic ſunt Amadeus Biſuntinus Archiepiſcopus, Conradus Spiren. Epiſcopus, Henricus Argentinenſis, Luidolphus Baſilienſis Epiſcopus, Comes Stephanus, Willelmus Viennienſis & Matiſconenſis Comes, Galſcherus de Salinis, Riccardus Comes Montis Belgardis, Comes Fridericus de Ferreto, Comes Sibertus de Vuerda, Comes Fridericus de Tolre, Comes Rudolphus de Hauſpice, Comes Fridericus de Liningen, Conradus & Walchus fratres de Horbure, Fridericus de Schouvinber, Henricus de Scharpfincum, & alii quam plures. Signum Domini Philippi Secundi, Romanorum Regis invictiſſimi. Acta ſunt anno Dominicæ Incarnationis milleſimo ducenteſimo ſeptimo Indict. decima. Regnante Domino Philippo Secundo, anno Regni ejus decimo. Datum apud Baſileam Kal. Junii.

378921

II.

Graf Thomas von Savoyen Verſicherung an Albertum, Herrn de la Tour, ihn in ſeinem Dominio nicht zu krancken, de Anno 1218.

NOſcant tam præſentes quam poſteri, quod ego *Thomas Comes Maurian. & in Italia Marchio*, promiſi ſub juramento ex parte mea & uxoris meæ & filiorum, *Alberto* Domino de Turre, quod dominium meum non creſcam ſuper dominium ſuum, nec etiam in aliquo Caſtro vel in mandamento Caſtri, ubi habeat jus aliquod, ſive partem in Allodiis vel feudis hominum ſuorum, nec in gardis, nec in hominibus vel poſſeſſionibus, ubi Jus ſuum vel dominium prætendatur, illud idem juraruntFilii mei *Amadeus & Humbertus*. Actum in caſtro ſancti Symphoriani anno Incarnationismilleſimo ducenteſimo decimo octavo III. Kal. Februar. In præſentia Wi de Claromone, N. deLuyrieu, Iſindonis deBocſezel, NicolaiPrioris Aquæbellæ & Joffredi Liatardi.

III.

Tractat Graf Thomas von Savoyen, und Vicariens in der Lombardie, mit der Stadt Marſeille, worinn er ſelbiger im Nahmen Kayſers Friderici II. herrliche Privilegia ertheilet, de Anno 1226.

In nomine Domini noſtri Jeſu Chriſti. Amen!

EGo Thomas Comes Sabaudiæ, Vicarius in Lombardia Domini Friderici per Dei gratiam Romanorum Imperatoris & Regis Siciliæ & Suriæ, promitto tibi Hugolini Done Dame Poteſtas Maſſiliæ nomineCommunis *Maſſiliæ* & pro eo ſtipulanti & recipienti, ſi Dominus Imperator commiſerit mihi partes ſuas in ſopienda diſcordia ipſius Imperatoris & Communis Maſſiliæ & in concedendo privilegium dicto Communi Maſſiliæ, quod extunc infra tres menſes, niſi fuerit prorogatum tempus, vel niſi remaneret de voluntate Communis Maſſiliæ dabo & concedam nomine dicti Imperatoris & tanquam Vicarius ejusdem privilegium dicto Communi Maſſiliæ, vel alicui certæ perſonæ nomine dicti Communis recipienti & pro eo in modum infra ſcriptum; ſcilicet quod dabo & concedam Communi Maſſiliæ Jurisdictionem ordinariam & merum Imperium in tota Civitate Maſſiliæ & ejus Burgis & hominibus eorundem, tam in Villa Superiori Maſſiliæ, quæ dicitur Epiſcopalis & Canonicalis, quam in Villa Inferiori Maſſiliæ, quæ olim dicta fuit Vice-Comitalis, ſicut circuitur muris & vallatis a portu portæ Gallicæ usque ad portam Caladæ, & a portali Caladæ usque ad Sanctum Joannem, & ab Eccleſia Sancti Joannis usque ad portum portæ Gallicæ, dando etiam & concedendo ipſi Communi Maſſiliæ, quod ei liceat facere Conſules vel Poteſtates vel alios Rectores, prout ſibi placuerint in Civitate Maſſiliæ & ejus hominibus, ſicut ſupra dicta Civitas terminata eſt: Et quod liceat dicto Communi dictam Civitatem Maſſiliæ ſupra diſtinctam muris & vallatis & turribus munire, vel aliter ad ipſius Communis voluntatem: Et quod liceat dicto Communi facere ſeu condere monetam publicam, legalem & licitam, æream vel argenteam, vel auream, prout dicto Communi placuerit, ſalvo jure Comitis Provinciæ; Et quod dabo & concedam dicto Communi Maſſiliæ, mare & ripam maris & portus & inſulas a portu Aquarum mortuarum, usque ad portum Olivelli; & quod liceat in eis dicto Communi ædificare vel conſtruere caſtra & alia ædificia & uſatica ibi habere ſeu facere; congruo tamen modo ad ipſius Communis voluntatem: Et quod liceat dicto Communi vel illi qui præerit dicto Communi exercere jurisdictionem ordinariam & merum Imperium in toto Epiſcopatu Maſſiliæ & in toto diſtrictu Civitatis Maſſiliæ, quod nunc habet dicta Civitas & Deo propitio in antea acquiſierit, & quæ dabo & concedam dicto Communi Maſſiliæ & ejus hominibus & ejus diſtrictus immunitatem exactionum & Toltarum, & Franchesiam in toto regno Suriæ & ſpecialiter in Achone & in toto regno Siciliæ & Apuliæ, eo modo & ea forma quo ſunt immunes & franchi & eſſe conſueverunt de facto vel de jure Piſani vel Januenſes: Et quod dicto Communi Maſſiliæ liceat habere Conſulatum & exercere jurisdictionem in dictis regnis, in homines Maſſiliæ & ejus diſtrictus. Promittens etiam Ego dictus Comes Sabaudiæ tibi Hugolino, Poteſtas Maſſiliæ recipienti & ſtipulanti, nomine dicti Communis Maſſiliæ, & pro eo, quod Dominus Fridericus Imperator poſt conceſſionem dicti Privilegii a me factam in dicta forma, dicto Communi, vel alii pro eo, illud idem privilegium corroborabit & laudabit & confirmabit, & bullari ſeu ſigillari ſigillo ſuo bulla aurea faciet, recipiendo idem Imperator

tor in ſua protectione, tam in mari quam in terra, omnes hominesMaſſiliæ & ejus diſtrictus in rebus & perſonis, eximendo idem Imperator ab omni banno Imperiali commiſſo, vel hinc retro dato, dictum Commune Maſſiliæ & ejus homines & ejus diſtrictus & Civitatem Maſſiliæ: Et quod liberabit idem Imperator, vel alius pro eo a vinculo carcerum libere & quiete, nullo obſtaculo mediante, Petrum de Sancto Jacobo & Guillelmum Bivaudum Roſetum, confitens etiam & recognoſcens, Ego dictus *Thomas, Comes Sabaudiæ*, quod prædicta omnia debeo complere & facere ad effectum pervenire pro fidelitate quam ei debet facereCommune Maſſiliæ, dicto Domino Imperatori & pro duobus millibus marchis argenti, quas ſolvendo inde debeo recipere a Communi Maſſiliæ, & etiam, ſi viſum fuerit, dicto Hugolino & Gratapaliæ, cum nobis inde data ſit poteſtas, tam a parte Communis Maſſiliæ, quam a me, quod pro prædictis omnibus attendendis & complendis ultra dictas duo millia marchas poſſim, & debeam habere a dicto Communi Maſſiliæ usque ad ſummam mille marcharum argenti tantum, & quod prædicta omnia & ſingula attendenda & complenda & attendantur & compleantur bona fide & ſine fraude, in perpetuum dicto Communi Maſſiliæ, tactis a me corporaliter ſacroſanctis Evangeliis juro Ego Thomas Comes Sabaudiæ & mei ſigilli munimine hanc chartam publicam corroborari jubeo, & NosHenricus de Carreto Marchio, & Amadeus filius dicti Thomaſii Comitis Sabaudiæ, & Gratapaliæ in animabus noſtris & dicti Comitis Sabaudiæ, tactis a nobis ſacroſanctis Evangeliis, quod prædicta omnia & ſingula attendentur & compleantur, dicto Communi juramus; Et ſciendum eſt, quod nuntii Domini Comitis, qui Deo Autore debebunt ire ad confirmationem dicti privilegii faciendum, coram dicto Domino Imperatore ibunt ad expenſas communes Maſſiliæ eundo & redeundo & ſtando in eodem itinere; Propterea ſciendum eſt, quod dictus Dominus Comes non eſt obligatus neque tenetur deliberare prædictos, ſcilicet Petrum de ſancto Jacobo & Guillelmum Bivaudum Roſetum, ſi in ipſius Comitis pervenerint poteſtatem; ſi dictus Imperator nollet confirmare dictum privilegium & prædicta omnia; Præterea ſciendum eſt, quod de liberatis prædictis, Petro de ſancto Jacobo & Guillelmo Bivaudo Roſeto a vinculo carcerum, debent expediri libere & quiete à carceribus per Commune Maſſiliæ, Rolandus Lupus & Albertus de Pharisæis, qui detinentur capti a Commune Maſſiliæ. Actum in Civitate Albdiga, anno nativitatis Domini M. CC. XXVI. Indictione 14. die octava menſis Novembris. Teſtes Vlerius de Marcenaſcho Civis Albenſis, Anſelmus Fer de Maſſilia, Bertrannus Sarduſi, Petrus Vetulus, Martinus Caſtanea Amator, Guillelmus de Rivotorio civis Placentiæ & ego Guillelmus Marrazanus Notarius ſacri Palatii, rogatus hanc Cartulam ſcripſi & his omnibus interfui.

IV.

Heyrahts-Contract zwiſchen Herrn Manfredo, Kayſers Friderici II. natürlichem Sohne, und Gräfin Beatricen von Savoyen, de Anno 1247.

UNiverſis tam præſentibus quam futuris præſentes literas viſuris vel audituris: Gualterius de Ocra Capuanus Electus & Domini Imperatoris Notarius & Capellanus ſalutem & ſincerum dilectionis affectum: Noverit univerſitas veſtra, quod nos authoritate procurationis & ſpecialis mandati a Domino Imperatore nobis facti obligavimus eundem Dominum Imperatorem & *Manfredum Lanceam filium ejus*, & in anima ipſorum juravimus & juramento tenemur, *Domino Amadeo Comiti Sabaudiæ & in Italia Marchioni* infallibiliter facere & procurare, quod prædictus Manfredus Lancea filius ejusdem Domini Imperatoris ducet in uxorem legitimam *Beatricem Comitiſſam Salucienſem, filiam Comitis* ſupra dicti usque per totum menſem Maji proxime futurum apud Trinum, montem Calerium, Ripolas ſive Cherium ad diem certam, quam prædictus Dominus Imperator cum Imberto de Saxellis, & Imberto Caſtellano Avillanæ nunciis & procuratoribus Comitis ſupra dicti duxerit præfigendum, reſtitutione Caſtri Ripularum facienda Comiti memorato, vel prædictis nunciis ſuis a Domino Imperatore, infra feſtum Pentecoſtes proximo futurum, prædicto matrimonio præcedente. Item juravimus & obligavimus eundem Dominum Imperatorem, quod ubi melius placuerit dicto Comiti, vel nunciis ſuis in Imperio, idem Dominus ſtatuet & ordinabit doarium mille marcharum argenti,

ti, redditus eidem Dominæ futuræ Uxori prædicti filii ſui, quod ſiquidem doarium dicta Domina percipiet, toto tempore vitæ ſuæ, ſi per mortem viri matrimonium ſolveretur. Item juravimus & obligavimus prædictum Dominum Imperatorem, quod infra feſtum Pentecoſtes proximo futurum; reſtituet eidem Comiti Sabaudiæ libere Caſtrum Rippolarum cum omnibus juribus, juſtitiis & pertinentiis ſuis tenendum ab Imperio & ab ipſo Domino Imperatore & hæredibus ſuis, ſibi in Imperio ſucceſſoribus, & faciendum ex eo, ſicut de alia terra ſua ad mandatum & voluntatem ejusdemDomini Imperatoris vel nunciorum ſuorum guerram & pacem amicis & inimicis Imperii. Item obligavimus eundem Dominum Imperatorem prædicto Comiti, quod idemDominus Imperator dabit præfato Manfredo filio in feudum&homagium totam terram a Papia usque ad Montes, ſicut per diviſionem & alios ſuos fines, usque ad Maritimum Januæ deſignantur; Dabit etiam ei Regnum Arelatenſe, quando dicto Domino Imperatori de conſilio ejusdem Comitis videbitur expedire, & alibi in Imperio & aliis terris ſuis, eidem filio ſuo juxta voluntatem & conſilium dicti Comitis magnifice providebit; Ad hujus autem rei teſtimonium&perpetuam firmitatem præſentes literas eidem Comiti exinde fieri fecimus ſigillo noſtro munitas. Actum apud Camberiacum, anno Dominicæ Incarnationis milleſimo ducenteſimo quadrageſimo ſeptimo die Dominico 21. Aprilis 5. Indictione.

V.

Donation Herrn Aymo de Faucigny an Graf Petrum von Savoyen, welcher ſeine Tochter Agnetem zur Ehe gehabt, und deswegen ihm ſeine Landſchafften als eine Mitgifft übergeben, de Anno 1251.

UNiverſis præſentes literas inſpecturis; Aymo Dominus *Foucigniaci*, rei geſtæ notitiam cum ſalute: Univerſitati veſtræ facimus præſentibus literis manifeſtum, quod nos prudentes ſcientes & ſpontanei ex cauſa dotis donamus, cedimus & concedimus *Illuſtri Viro Domino Petro de Sabaudia, Marito Agnetis chariſſimæ filiæ noſtræ* pro ipſa Agnete omnia caſtra noſtra, omnes terras noſtras, poſſeſſiones noſtras cum Juribus, feudis, dominiis, uſagiis, appenditiis & pertinentiis eorundem; Deveſtimus autem nos de prædictis caſtris, terris, poſſeſſionibus & pertinentiis & cæteris ſupradictis, ipſum Dominum Petrum ex cauſa dotis inveſtientes plenarie de eisdem, Accipimus tamen & retinemus ad totam vitam noſtram plenarie uſum fructum in omnibus ſupradictis, conſtituentes nos, nomine dicti Petri, poſſidere uſufructuarii nomine, univerſa & ſingula ſupra dicta. Concedimus autem, quod poſt deceſſum noſtrum ipſe Dominus Petrus, ut hæres ex dicta Agnete ſuſceptus, utatur plenarie ſupra dictis. Sane quod Beatrici filiæ noſtræ, de bonis noſtris quondam dedimus, ſcilicetDomum fortem de Souchié & centum libras monetæ Gebenn. annuas, loco congruo aſſignandas, gratum & ratum habuit dictus Petrus, & plenarie confirmavit, ſi vero contingeret, quod Deus avertat, præfatum Dominum Petrum ſine hærede ſuſcepto maſculo vel fœmina ab ipſa Agnete, vel ipſam Agnetem ſimiliter, decedere ſine prole, ad nos devolventur integra omnia ſupra dicta pleno jure; retinemus autem pro nobis & dicta Agnete filia noſtra quod poſſimus, pro remedio animarum noſtrarum, excepto caſtro & fortalitio, congrua legata & pias eleemoſynas erogare & facere congruas permutationes, & illis qui nobis ſervierint, ut a nobis, etiam a non uxore ſuſceptis, moderatas donationes & congrua beneficia ſive caſtra & fortalitia elargiri. Concedimus autem, quod ſi hæc donatio, ceſſio & conceſſio & cauſa dotis factæ non valeret, robur & firmitatem accipiat ex donatione inter vivos, ſi vero hæredem maſculum ab uxore legitima, nos contingeret habere in futurum, conceſſit Dominus Petrus, quod ipſe ſit hæres noſter. Ita tamen quod dicto Domino Petro & Dominæ Agneti, aſſignetur de caſtris noſtris & bonis Dos & congrua portio, prout duo vel tres amici communes fuerint arbitrati. Porro ſi dictus maſculus ſine hærede & legitima Uxore quandocunque decederet, ad prædictam Agnetem & Sobolem ſuam prædicta bona revertantur & perveniant pleno jure; Juramus autem nos ſupra dicta univerſa, & ſingula fideliter obſervare & contra modo aliquo non venire. Statuentes, quod ſi contra veniremus in aliquo, eſſet caſſum, irritum & inane. Renunciamus etenim ſub. præſti-

præſtito juramento exceptioni doli, in factum beneficio inſinuationis & immenſæ Donationis & omni auxilio & beneficio, quod poſſet nobis in hoc caſu ad veniendum contra proficere vel prodeſſe. In cujus rei teſtimonium ſigillis Venerabilium Patrum DEI gratia Ay.Gebenn. & Petri Herfordienſis Epiſcoporum, fecimus præſentes literas roborari, & nos ſigillum noſtrum apponimus, ad majoris vinculum firmitatis. Teſtes Dominus Ph. Electus Lugdun. Wilelmus de Grayſiaco & Humbertus de Fernay milites. Datum XIII. Cal. Septembr. anno Domini milleſimo ducenteſimo quinquageſimo primo.

VI.

Donation Kayſers Wilhelmi, worinn er Graf Thomas dem II. von Savoyen Turin und andere Oerter geſchencket, de Anno 1252.

GVilielmus DEI gratia Romanorum Rex ſemper Auguſtus Univerſis Imperii fidelibus, hanc paginam inſpecturis gratiam ſuam & omne bonum: Exubertate culminis noſtri provenit, ut Nobiles & Magnates Imperii gratis præveniamus beneficiis, ac dignis honoribus exaltemus, promotionibus eorundem tam benigne, tamque favorabiliter inſiſtendo, ut ad obſequendum nobis alii eorum exemplo facilius inducantur, ſignificandum itaque duximus univerſis & ſingulis tam præſentibus quam futuris, quod nos de affluenti munificentia celſitudinis Regiæ, dilectum ac fidelem noſtrum Thomam de Sabaudia *Comitem*, intendentes liberaliter promovere civitatem & Pontem Thaurinenſem & Baſtiam, quæ eſt juxta dictum pontem, villam & pontem Montiscallerii, Dominia caſtrorum Ripollarum, Collegii, Montoſolii, Caſtri veteris, Gavarreti, feudum quod tenent illi de Ploſaſco ab Imperio quod eſt quoddam parvum pedagium in Taurino, ſcilicet quatuor denarios in Troſello, feudum de Broni, quod eſt quoddam caſtrum antiquum dirutum, cum quadam parva villa, feudum quod Dominus Bertholdus de Non & fratres ſui tenent ab Imperio, & eſt quædam villeta, ſive forteretia inter montem Calerium & Karum, & vocatur villa & finis de Celles, & ſpecialiter & generaliter omnia allodia, feuda & dominia in Civitate & Diœceſi Thaurinenſi, præter homagia Marchionis Montis-Ferrati & Saluciarum, Civitatem Yporregiæ & totum dominium Canapicii & caſtri Lancei cum hominibus, honoribus, juribus, Plateaticis, molendinis, furnis argentariis, Angariis, Parangariis cum Plateis, colonis, terris cultis & incultis, aquis, aquarum decurſibus, ſilvis, venationibus, piſcationibus, rationibus, regalibus omnibus, nec non poſſeſſiones, ſervitia, cenſus, penſiones, laudimia, juſtitias, pedagia, thelonia, vias publicas, flumina, nemora, paſcua, inſuper merum & mixtum Imperium & Jurisdictionem omnimodam eorundem locorum & inhabitantium, & demum omnia alia bona & jura corporalia & incorporalia, cum omnibus appenditiis & pertinentiis ſuis, tam intus quam extra nec non adepta, quæſtas, taillas, alias exactiones conſuetas, & quæ de jure alias per nos vel ſpeciali mandamento noſtro in eisdem locis fieri poſſent eidem & hæredibus ſuis utriusque ſexus, in feudum aſſignamus, concedimus & donamus, præcipientes omnibus Nobilibus, militibus & hominibus dictorum locorum, cujuscunque conditionis ſint vel Sexus, ut ipſum in Dominum recipiant, ac fidelitates & homagia debita & conſueta faciant, & ſibi, & dictis hæredibus, Caſtellanis vel vicariis vel aliis procuratoribus vel nuntiis ſuis, cujuscunque nomine cenſeantur de univerſis redditibus & proventibus, nec non juribus dictorum locorum, corporalibus & incorporalibus reſpondeant & ſatisfaciant plenarie de prædictis, atque prout ad utilitatem ſuam & hæredum ſuorum a quoquam melius & plenius poſſet intelligi, in præmiſſis univerſis & ſingulis, ſicut vero Domino per omnia & in omnibus pareant, obediant & intendant. Ad hæc ex uberiori gratia eidem concedimus,quodper totam terram ſuam poſſit monetas de novo cudere & nundinas atque mercata conſtituere & pedagia ſeu Thelonia levare, aliqua præſcriptione temporis, (excepta centenaria) non obſtante: errorem autem ſeu defectum, ſi quis eſt, vel fuerit in prædictorum vel infra ſcriptorum omnium vel ipſorum aliquo, ſeu in hoc privilegio, vel in aliqua parte ſui, vel etiam de facto, vel de jure, inventari vel vocari poſſet ab aliquo, ſicut ad utilitatem ſuper addicti Comitis & hæredum ſuorum a quoquam melius, plenius & utilius interpretari, ſpecificari, exprimi aut declarari poſſet, vel intelligi proprio motu, & ex certa ſcientia ſupplemu & interpretari & intelligi volumus de Regiæ poteſtatis plenitudine, non obſtantibus legibus illis reſcriptis, & conſtitutione, quæ dicit,

cit, quod privilegia debeant revocari, & generaliter omni, vel aliquo jure generali, vel ſpeciali uſu, conſuetudine ſeu ſtatuto, indulgentia, libertate reſcripto etiam Imperiali ſeu Regali, vel privilegio cuicunque vel quibuscunque conceſſis, impetratis, vel impetrandis ſub quocunque tenore verborum, vel aliquo alio, per quod ſupra dicta, vel ipſorum aliquod in totum, vel in partem infringi, vel revocari, differri, vel perturbari, vel impediri poſſent aliquatenus, vel deberent, adeo quod in ſupra dictis, vel ipſorum aliquo nec noſtra, nec ſucceſſorum noſtrorum ſecunda juſſio expectetur, ſed innocenti fides adhibeatur & executioni mandetur, cuncta & ſingula ſine quolibet obſtaculo, cum effectu, & irrevocabiliter pleniſſimam habeant roboris firmitatem.

Mandamus igitur ſub interminatione gratiæ noſtræ diſtricte præcipientes, & Regali ſancimus Edicto, quod nullus Dux, Marchio, nullus Comes, nullus Vicarius vel Capitaneus, nulla Poteſtas, nullus Prælatus, nulla utique perſona alta, vel humilis, Eccleſiaſtica, vel ſecularis ſit, quæ contra hanc noſtram conceſſionem, donationem, interpretationem vel ſuppletionem venire audeat, vel ipſas in totum, vel in partem in aliquo violare, vel alicujus ingenii ſcrupulo infringere, vel etiam contra ire, quod qui facere præſumſerit vel attentaverit, gravem offenſam noſtræ Celſitudinis & Majeſtatis indignationem ſe noverit incurſurum. Inſuper pro ſolo conatu etiam in reatus ſui pœnam, mille Marchas argenti puri perſolvat, medietatem cameræ noſtræ, reliquas vero prædicto Comiti, vel hæredibus ſuis, prout eſt hactenus in Imperio conſuetum; Ad horum autem omnium & ſingulorum evidentem memoriam ac robur irrevocabile in poſterum valiturum, hoc præſens privilegium exinde conſcribi, & ſigillo noſtræ Celſitudinis juſſimus communiri; Teſtes qui interfuerunt ſunt hi: Venerabilis P. Pater Hugo, tituli Sanctæ Sabinenſis Presbyter Cardinalis, in Alemania Apoſtolicæ Sedis Legatus, Abbas Sancti Trudonis, Dilectus Capellanus noſter, Joannes de Ambleone Decanus Sancti Andareæ Grationopolit. Diœceſis, Domini Papæ Capellanus, Humbertus Capellanus Yennæ. Datum Trajecti Leodenſis Diœceſis XI. Calendas Junii, anno Domini milleſimo ducenteſimo quinquageſimo ſecundo, Indictione X. regni noſtri anno quarto.

VII.

Donation Kayſers Richardi an Graf Petrum von Savoyen, worinn er ihm Hermanni des jüngern Grafens von Kyburg Güter, ſolche als ein Reichs-Lehn zu beſitzen, überlaſſen, de Anno 1265.

RIcardus Dei gratia Romanorum Rex ſemper Auguſtus, Univerſis Imperii Romani fidelibus, præſentes literas inſpecturis. Ex culminis noſtri liberalitate procedit, ut nobiles & Magnates Imperii gratis præveniamus beneficiis, & condignis honoribus exaltemus, promotionibus eorundem tam benigne tamque favorabiliter inſiſtendo, ut ad obſequendum nobis, alii eorum exemplo facilius inducantur. Significandum itaque duximus, univerſis & ſingulis tam præſentibus quam futuris: Quod nos de affluenti munificentia Regiæ Majeſtatis in dilectum fidelem noſtrum *Petrum Sabandiæ Comitem*, intendentes liberalitatem promovere; caſtra, oppida, villas & feuda quæcunque Haremanus quondam Comes junior de Kiburg, obitus ſui tempore ab Imperio poſſidebat, cum hominibus, honoribus, juribus, plateaticis, molendinis, furnis, argentariis, angariis, parangariis, viis, plateis, coloniis, terris cultis & incultis, aquis, aquarum decurſibus, ſylvis, venationibus, piſcationibus, rationibus & regalibus omnibus, prout dictus Comes de Kiburg, ſuique prædeceſſores, prædicti bonis omnibus uti & gaviſi fuiſſe noſcuntur, nec non juſtitias, pedagia, tholenea, paſcua & jurisdictionem omnimodam eorundem locorum, omnia quoque Jura corporalia & incorporalia, cum omnibus appendentiis & pertinentibus ſuis, eidem *Petro & ſuis hæredibus maſculis* ab ipſo & ſua uxore legitima deſcendentibus, aſſignamus, concedimus & donamus a nobis & Imperio, titulo feudali perpetuo poſſidenda, præcipientes omnibus Nobilibus, Militibus & hominibus eorundem locorum, cujusque ſint conditionis aut ſexus, ut ipſum Petrum in Dominum recipiant ac fidelitates & homagia conſueta & debita faciant, ſibique & dictis hæredibus ſuis Caſtellanis vel Vicariis ſuis, aut aliis Procuratoribus vel Nuntiis, de univerſis redditibus

bus & proventibus, nec non Juribus præfatorum locorum reſpondeant & plenarie ſatisfaciant de præmiſſis, eique ac ſuo prædicto modo hæredi ut vero Domino in omnibus devote obediant, pareant & intendant, de prælibatis terris & bonis, in loco, ubi plus beneplacito noſtro congruit, quinquaginta marcarum proventus, educi decernimus Nobilis Viri Haremani Comitis de Kiburg, utilitatibus applicandos. Mandamus igitur ſub interminatione gratiæ noſtræ diſtricte præcipientes, & hoc Regali ſancimus Edicto, quatenus nullus Dux, nullus Marchio, nullus Comes, nullus Vicarius vel Capitaneus, nulla Poteſtas, nullum Commune, nullus Prælatus, nulla utique perſona alta vel humilis, Eccleſiaſtica, vel Mundana contra hanc noſtram aſſignationem, conceſſionem ſive donationem venire audeat, ſive ipſas in totum aut in partem in aliquo violare, vel alicujus ingenii ſcrupulo infringere, vel ei aliqualiter contraire. Quod qui facere præſumſerit, gravem noſtræ Majeſtatis offenſam ſe noverit incurſurum. Inſuper pro ſolo conatu etiam in reatus ſui pœnam, mille marcas argenti puri perſolvat, medietatem videlicet Cameræ noſtræ, reliquas vero prædicto *Petro* vel hæredibus ſuis, prout hactenus eſt Imperio conſuetum. In quorum omnium teſtimonium & perpetui roboris firmamentum præſentes literas ex tunc conſcribi & Celſitudinis noſtræ ſigillo juſſimus communiri. Datum Berkameſces, decima ſeptima die Octobris M. CC. LXIII. Regni vero noſtri anno ſeptimo.

IIX.

Tractat zwiſchen Graf Philippo von Savoyen, und der Stadt Bern, de Anno 1268.

SCultetus & conſules & univerſitas de Berno acceptaverunt & receperunt in Dominum & Protectorem ſuum, loco Imperii D. Philippum Sabaudiæ & Burgundiæ Comitem toto tempore vitæ ſuæ, donec Romanorum Rex vel Imperator venerit citra Rhenum in Alſatiam, & effectus fuerit potens in illis partibus, tenendo Baſileam, & quamdiu ipſos habere voluerit in manu ſua, & quod D. Philippus percipiat reditus & proventus de Telonio, de Moneta & de Majori judicio ipſum cum plenitudine juris & honorum, ſicut Reges & Imperatores percipere conſueverunt: & promittunt ſervare ipſum Dominum Comitem indemnem adverſus Regem ſive Imperatorem, qui poſtea creabitur, & juvare eum contra omnes; Ita etiam quod dictus Comes teneatur eos defendere contra omnes. Ipſi vero homines de Berno promiſerunt, quod ſinguli a quatuordecim annis ſupra jurabunt attendere ipſi Comiti omnia ſupradicta & debitam fidelitatem facere. Datum apud Bernam anno milleſimo, ducenteſimo ſexageſimo octavo, Dominica nativitatis Beatæ Mariæ, menſe Septembri.

IX.

Donation, welche zwiſchen Graf Petri von Savoyen Tochter Beatricen, und Graf Amadeo V. von Savoyen über einen gewiſſen Diſtrict Landes Anno 1294. geſchehen.

NOs B. Filia inclytæ recordationis *Domini P. Comitis Sabaudiæ Dominaque Foutigniaci.* Notum facimus univerſis, præſentes literas inſpecturis. Quod nos pro nobis & noſtris hæredibus ac ſucceſſoribus donamus, & concedimus donatione pura, & irrevocabili inter vivos, *Illuſtri Viro Domino Amadeo Comiti Sabaudiæ* cariſſimo Conſanguineo noſtro, & Domino, recipienti pro ſe hæredibus, & ſucceſſoribus ſuis quidquid juris, actionis, rationis & requiſitionis habemus vel habere debemus, ſeu habere conſuevimus ultra lacum Gebennenſem videlicet a Seyſſello usque ad Fribergum in Alamanniam, & potiſſime Feudum, quod Domina Leona Domina de Gayx tenet, poſſidet, vel quaſi ſeu tenere debet a nobis, & feudum quod Dominus de Villariis tenet, poſſidet, vel quaſi a nobis quoquo modo ſeu tenere debet. Item feudum quod Dominus de Monte falcon tenet, poſſidet, vel quaſi ſeu tenere debet a nobis infra terminos ſupra dictos

ctos & penitus quidquid habemus, vel habere debemus, infra terminos ſupra dictos in proprietate, Dominio, poſſeſſione vel quaſi ſeu in feudis, vel retro feudis, deveſtientes nos de omnibus ſupra dictis, & dictum Dominum Comitem nomine ſuo, & hæredum ſuorum per traditionem cujusdam baculi prout moris eſt inveſtiendo, renunciantes nos præfata B. ex certa ſcientia & de jure noſtro certificata lingua materna exceptioni doli mali, metus, & in factum, legi Juliæ, de Feudo dotali, privilegio dotis, & hypothecarum & omni auxilio juris Canonici, & Civilis per quod poſſemus venire contra prædicta. Nos vero præfatus Comes ibidem & in continenti omnia ſupra dicta nobis donata donamus, & concedimus pro nobis, & noſtris hæredibus dictæ Dominæ B. pro ſe, & hæredibus ſuis in feudum, & in augmentum alterius feudi, quod a nobis tenet, inveſtientes dictam Dominam B. recipientem pro ſe & ſuis hæredibus per traditionem baculi, ut moris eſt, de prædictis tanquam de rebus feudalibus, directo Dominio nobis totaliter retento; Et nos dicta B. promittimus bona fide pro nobis, & noſtris hæredibus, ſervire dicto Comiti Domino recipienti pro ſe, & ſuis hæredibus, ut meliores Vaſalli de Comitatu Sabaudiæ, de Feudis quæ ab ipſo tenent, ipſi Domino Comiti ſervire debent; In cujus rei teſtimonium ſigilla noſtra præſentibus literis duximus apponenda. Datum & actum Gebennis in domo Fratrum Minorum, præſentibus viris Nobilibus, videlicet Domino Ebalo Vice Comite Auguſtenſi, Domino Odone Alamandi miniſtrali Viennenſi, Domino Guillelmo de Septimo, Domino Aymone de Seſtenay, & Domino Girando de Compeſio militibus, & Petro Copperii, & pluribus aliis, die Jovis poſt octavas Paſchæ Anno Domini M. CC. XCIV.

X.

Kayſers Henrici VII. Lehenbrief, welchen er Amadeo V. beygenahmt dem Groſſen, Grafen von Savoyen Anno 1313. ertheilet.

HEnricus ſeptimus, Divina favente clementia Romanorum Imperator ſemper Auguſtus, ad perpetuam rei memoriam. Cum nos ante ſuſceptionem Imperialis Coronæ Rex Romanorum extitimus, attendentes præcelſa fidelitatis merita *Illuſtris & ſpectabilis Viri Amadei Sabaudiæ Comitis Principis & affinis noſtri Cariſſimi*, quibus ſe nobis & Imperio gratum & fructuoſum reddere procurabat, ſicut & poſtmodum continuo reddidit, & ad præſens inceſſanter reddit ipſum, *Amadeum Comitem Sabaudiæ, Ducem Chablaſii & Vallis Auguſtæ Marchionem in Italia, & Dominum Baugiaci & Coloniaci, affinem & fidelem noſtrum cariſſimum* recipientem pro ſe, & hæredibus ſuis Sabaudiæ Comitibus, de qua noſtra donatione & traditione eundem Amadeum inveſtierimus in Civitate Aſtenſi & traditionem fecerimus, in præſentia Reverendi in Chriſto Patris Domini Arnaldi Sanctæ Mariæ in porticu Diaconi Cardinalis in partibus Italiæ, Domini Summi Pontificis generalis legati, nec non, & venerabilium Caſſonis Mediolanenſis Archiepiſcopi, Henrici Tridentini Cancellarii noſtri, Girardi Baſilienſis Episcoporum Principum noſtrorum & Nobilium Virorum Manfredi Marchionis Salutiarum, Hugonis & Guidonis Delphini Fratrum Illuſtris Lupoldi Ducis Auſtriæ, Philippi de Sabaudia, Aymari de Poitiers, Gratonis de Clayriaco, Aymari de Bello videre, Petri Domini Alti villarii, Girardi dicti Guespa de Varax, Guillermi de Briardo, & Henrici de Septimo militis ac Magiſtrorum Henrici de Peretulo, Anthoni de Bargis & Petri de Claromonte, Jurisperitorum, ac bonæ memoriæ quondam Theobaldi Leodienſis Conſanguinei & Aymonis Gebennarum Episcoporum, nec non quondam Valerani de Luxemburgo Germani noſtri, & plurimum aliorum fide dignorum teſtium, ad præmiſſa vocatorum & rogatorum *in Principatum cum ſceptro Regali, ipſumque Amadeum Sabaudiæ Principem conſtituerimus, & creaverimus*, eidemque Amadeo Sabaudiæ ultra honorem, & dignitatem & nomen Comitis & Comitatus, nomen, honorem & dignitatem, atque adminiſtrationem, nec non Principis, & principatus privilegia pleniſſime largientes, & inſuper ipſum Amadeum recipientes, ut ſupra inveſtierimus tanquam verum, & legitimum Principem & Comitem Sabaudiæ, Ducem Chablaſii & Vallis Auguſtæ Marchionem in Italia, Dominum Baugiaci, & Coloniaci, cum ſceptro Regali quod in manu

nu noſtra tenebamus in feudum nobile, antiquum, & Paternum de omnibus his, & ſingulis Baroniis, Civitatibus, Caſtris, Villis, meris & mixtis Imperiis & Jurisdictionibus quibuslibet, Regaliis, Pedagiis, antiquis & conſuetis, & aliis quibuscunque rebus corporalibus, quæ & quas ipſe Comes tenet, & poſſidet, vel quaſi per ſe vel per alium, vel alius ab ipſo in præſenti & etiam de his, de quibus Prædeceſſores noſtros Imperatores vel Reges Roman. quæ non ſunt de feudo aliquarum Eccleſiarum in prædictis Baroniis, & earum pertinentiis, & qualibet ipſarum & in aliqua alia parte titulo feudi, vel alio inveſtiti ſunt. Et etiam de his aliis & ſingulis quocunque nomine ſeu vocabulo nuncupatis in augmentum jam dictorum feudorum quæ ad nos, & Imperium pertinebant in prædictis, & quoliber prædictorum vel pertinere debebant, tanquam commiſſa ſeu eſcheyta, vel aperta, vel qualicunque alia vacatione rationes & defenſiones pro prædictis habendis, tenendis, & poſſidendis eidem Amadeo utiles & neceſſarias ex cauſa prædicta cedentes, ipſumque & Vaſallum noſtrum Procuratorem in ipſis actionibus & defenſionibus conſtituentes, ipſeque Amadeus pro prædictis nobis oſculo Pacis interveniente tactis ſacroſanctis Evangeliis fidelitatem juravit, & omnia capitula, quæ in forma fidelitatis nova, & veteri continentur, dictusque Amadeus poſtquam Deo autore Diadema Imperiale ſuſcepimus, nobis humiliter duxerit ſupplicandum, ut easdem inveſtituras & conceſſiones præmiſſas, quas eidem ut Roman. Rex fecimus, ut Roman. Imperator eidem faceremus & jus etiam ſi non haberet, conſtitueremus eidem. Nos ejusdem juſtis ſupplicationibus annuentes, de uberiori gratia celſitudinis noſtræ, eidem Amadeo, ſuis exigentibus meritis complacere curantes ipſas inveſtituras, conceſſiones, & omnia, & ſingula ſupra dicta, quæ nos, ut Rex Roman. profitemur feciſſe, ut Roman. Imperator Dei gratia ex certa ſcientia ratificamus & approbamus, innovamus & de novo facimus, ut melius & verius poſſumus ad utilitatem dicti Amadei, & hæredum ſuorum, non obſtante eidem Amadeo jure aliquo quod in prædictis petere, exigere vel requirere poſſet aliquis natus ex progenie vel Cognatione Comitum Sabaudiæ, nam quoad illos jus eidem Comiti & hæredibus ſuis ex certa ſcientia ſtatuimus in prædictis, & volentes in ipſum Amadeum utile Dominium prædictorum in feudum, ut ſupra conceſſorum transferre, ſalvo ſemper & reſervato nobis, & ſucceſſoribus noſtris directo Dominio, & alta Signoria tanquam Domino ſuperiori omnium & ſingulorum præmiſſorum, tam corporalium quam incorporalium, & omnibus juribus honoribus & ſervitiis nobis competentibus, tanquam Domino Superiori conſtituimus nos naturalem poſſeſſionem & quaſi ipſarum rerum ut ſupra conceſſarum, quas non poſſidet vel quaſi nomine ipſius Amadei, & hæredum ſuorum poſſidere, & quaſi donec poſſeſſionem, & quaſi acceperit quam accipere poſſit, quandocunque de ſua proceſſerit voluntate, ſecundum inveſtituram ſupra ſcriptam adjicientes quod per hanc noſtram Inveſtituram & conceſſionem, non intendimus in his quæ dictus Amadeus non poſſidet per ſe vel per alium juri alterius derogare. Nulli ergo omnino hominum liceat hanc noſtræ ratificationis, approbationis, innovationis, & de novo conceſſionis paginam infringere vel ei aliquo auſu temerario contraire. Si quis autem hoc attentare præſumſerit, gravem indignationem noſtram, & pœnam mille librarum auri puri, medietatem Cameræ noſtræ, reliquam vero paſſo injuriam perſolvendam ſe noverit incurſurum. Hujus autem rei teſtes ſunt Venerabiles Oddo Piſanus, & Porchetus Januenſis Archiepiſcopi, Principes & Conſiliarii noſtri, Henricus de Spanheim Conſanguineus noſter, Magiſtri, Joannes de Vuscinga utriusque juris Doctor, & Stephanetus de Sancto Geminiano Juris civilis Profeſſor, Aulæ noſtræ Judices, Simon Philippi de Realibus, de Piſtorio miles, & Camerarius noſter & quam plures alii fide digni, & fideles noſtri dilecti, Signum Domini Henrici Septimi Romanorum Imperatoris Invictiſſimi. Datum Piſis ſub Bulla noſtra aurea tertio Idus Junii, Indictione undecima, anno Domini milleſimo tercenteſimo decimo tertio, Regni noſtri anno quinto, Imperii vero primo. Ego frater Henricus Tridentinus Epiſcopus, ſacræ Imperialis Aulæ Cancellarius vice Domini Henrici Colonienſis Archiepiſcopi, ſacri Romani Imperii per Italiam Archicancellarii recognovi.

XI.

Vergleich zwiſchen Amadeo V. Grafen von Savoyen, und Graf Johanne von Dauphiné, kraft deſſen ihre gegen einander habende Prætenſiones auf unterſchiedliche Oerter, Städte und Schlöſſer ſind beygelegt worden, de Anno 1314.

IN nomine Domini noſtri JEſu Chriſti & Beatæ Mariæ Virginis & totius cœleſtis Curiæ, Amen. Anno a nativitate ejusdem milleſimo trecenteſimo quarto decimo, Indictione XII. decima die menſis Junii; Per hoc præſens inſtrumentum publicum appareat evidenter tam præſentibus quam futuris, quod cum diverſæ & variæ quæſtiones, controverſiæ, guerræ & rancuræ civiles, criminales & mixtæ diutius fuerint & ſteterint inter Illuſtres & Magnificos Viros Dominos Amadeum Comitem Sabaudiæ ejusque prædeceſſores, nec non ejus ſubditos, coadjutores, valitores, & ſequaces ex una parte, & Dominum Joannem Dalfinum Viennenſem Comitem Dominumque de Turre ejusque prædeceſſores nec non ejus ſubditos, coadjutores, valitores & ſequaces ex altera, ſuper his ſpecialiter & ea occaſione, quod dictus Dominus Comes Sabaudiæ dicebat & proponebat, quod dictus Dominus Dalfinus indebite capta & occupata detinebat bona infra ſcripta, ad ipſum Dominum Comitem pertinentia, videlicet caſtrum Montis-revelli in Viennenſio poſitum cum ejus mandamento & territorio; item feudum de Boſchagio; item Domum noviter factam per ipſum Dominum Dalfinum in loco ubi dicitur apud ſanctum Laurentium in Viennenſio; item Domum fortem de Buſſia in mandamento Voyronis cum ejus appenditiis ſitam in Diœceſi Gratianopolis, & quam plura alia bona mobilia & immobilia, jura & actiones, quæ & quas dictus Dominus Comes dicebat & proponebat dictum Dominum Dalfinum aut ſuos ſubditos detinere, poſſidere indebite & injuſte ad ipſum Dominum Comitem pertinentes & pertinentia; Quæ quidem bona dictus Dominus Comes ſibi & ſuis per ipſum Dominum Dalfinum & ſuos expediri petebat & requirebat, quod fieri debere certis cauſis & rationibus ſuper hoc proponendo; negabat dictus Dominus nominibus quibus ſupra, quod dictus Dominus Comes indebite capta & occupata detinebat bona infra ſcripta, ad ipſum Dominum Dalfinum pertinentia, videlicet villam & locum Ambroniaci, merum & mixtum Imperium, jurisdictionem & jura alia quam plurima in ipſa villa & loco ejusque territorio & mandamento. Item feudum de Malobecco, & omnia bona, quæ Dominus de Malobecco quondam, aut ſui prædeceſſores tenuerant, aut tenere conſueverant, ab ipſo Domino Dalfino aut ejus prædeceſſoribus Dalfinis vel Dominis de Turre; item feudum villæ novæ de Marco & de Palude, & quidquid Dominus Aymarus de Bellovidere tenet & poſſidet, vel quæ in dictis locis de Villa-Nova & de Palude eorumque territoriis, mandamentis, pertinentiis & appenditiis, quod eſſe conſuevit de feudo prædicti Domini Dalfini, aut ejus prædeceſſorum ut ſupra. Item feudum quod conſuevit tenere Dominus de Chandeyaco a prædeceſſoribus ut ſupra dicti Domini Dalfini. Item Caſtrum, Villam, mandamentum & territorium ſancti Joannis de Bornay in Viennenſio. Item feudum Alti-Villaris in Diœceſi Gratianopolis, quod tenere conſuevit Dominus Alti-Villaris, in caſtro & mandamento Alti-Villaris a prædeceſſoribus ut ſupra dicti Domini Dalfini. Item Baſtitam, quæ vocatur mons Bricons in mandamento Avalonis. Item feudum Caſtri, mandamenti & territorii de Intermontibus Gratianopolis Diœceſis. Item quam plurima alia bona mobilia & immobilia, jura & actiones, quæ & quas dictus Dominus Dalfinus dicebat & proponebat, dictum Dominum Comitem aut ſuos ſubditos detinere, poſſidere indebite & injuſte ad ipſum Dominum Dalfinum pertinentia & pertinentes. Quæ quidem bona dictus Dominus Dalfinus ſibi & ſuis per ipſum Dominum Comitem & ſuos ut ſupra expediri petebat & requirebat, quod fieri debere certis cauſis & rationibus ſuper hoc proponendo, negabat dictus Dominus Comes. Tandem dictus Dominus Comes nomine ſuo, Filiorum & Nepotum ſuorum & filiorum fratrum ſuorum hæredum & ſucceſſorum ſuorum & omnium aliorum coadjutorum ſequacium & valitorum, quorum intereſt aut intereſſe poterit pro parte ſua ex una parte; Et dictus Dominus Dalfinus nomine ſuo, filiorum ſuorum & fratrum & hæredum & ſucceſſorum ſuorum & omnium aliorum coadjutorum ſequacium & valitorum, quorum intereſt aut intereſſe poterit pro parte ſua ex altera, autore pacis favente, tractatu Reverendorum in Chriſto Patrum Domini Bertrandi, Dei gratia Tarentaſienſis Archiepiſcopi & Domini Guillelmi eadem gratia Gratianopolis Epiſcopi, nec non Illuſtris Viri Domini Philippi de Sabaudia Principis Achajæ, & nobilis Viri Domini Guigonis Alamandi Domini Vallis Boneſii, & quamplurium aliorum proborum & diſcretorum virorum, de ipſis quæſtionibus, guerris controverſiis & rancuriis & generaliter de omnibus aliis quæ ipſi Domini, & quæ una pars ab alia petere poſſet, quacunque ratione vel cauſa, volentes ipſæ partes nominibus quibus ſupra ad bonam pacem & concordiam pervenire de ipſis & ſuper ipſis transegerunt, concordaverunt & convenerunt ut infra, videlicet quod dictus Dominus Comes ex cauſa præſentis transactionis, concordiæ & compoſitionis habeat, teneat & poſſideat, æquiter per ſe ſuosque hæredes nuntios & officiales quidquid Juris, rationis, dreyturæ & Dominii, meri mixti Imperii & alterius jurisdictionis ipſe Dominus Dalfinus habet aut habuit, tenuit, poſſedit vel quaſi aut ſui prædeceſſores per ſe ſuosque officiales aut alios quoscunque in feudum, vel alio modo in villa, territorio & mandamento Ambroniaci & ibi habitantibus & habitaturis in futurum, ita tamen, quod ſi de finibus & territoriis ſeu mandamentis quæſtio aliqua ſeu dubium oriretur, inter ipſum locum Ambroniaci, Sancti Ragneberti & Luyſandriæ mandamentorum & territoriorum eorundem ex una parte, & caſtrorum ſancti Germani & de Laymenco & mandamentorum & territoriorum eorundem ex altera, quod prædicta dubia limitentur, terminentur, bornentur & declarentur per terminos, bognas & metas qui & quæ ponentur & deſignabuntur per duos vel plures probos viros eligendos per dictos Dominos Comitem & Dalfinum. Item quod idem Dominus Comes ut ſupra habeat, teneat, poſſideat æquiter caſtrum, villam, territorium, jurisdictionem, merum & mixtum imperium, homines, vaſallos & feuda prædicti loci ſancti Joannis de Bornay cum omnibus juribus, actionibus & rebus aliis quibuscunque, quæ ipſe Dominus Dalfinus aut ſui prædeceſſores tenuit, poſſedit, vel qui tenuerunt, poſſederunt vel modo aliquo habuerunt in dicto caſtro, villa, territorio & mandamento; hoc acto quod dictus Dominus Comes, vel aliqui nobiles quondam de Briord a dicto Domino Dalfino aliquid petere non poſſint redditus vel pecuniæ, qui & quæ dari debebant ipſi Domino Comiti, aut aliquis Nobilibus de Briord in recompenſationem eorum, qui dicti Nobiles habere poterant vel conſueverant apud Briord & in cujus territorio & mandamento quæ redditus & quæ pecunia aſſetari & dari debebat, ſecundum formam cujusdam compoſitionis olim factæ inter ipſum Dominum Comitem & Dominum Humbertum bonæ memoriæ Dalfinum Viennenſem. Item habeat dictus Dominus Comes ut ſupra teneat, poſſideat æquiter prædictum feudum de Malobecco, & quidquid juris, actionis, rationis, dominii & dreyturæ, meri & mixti Imperii & jurisdictionis ipſe Dominus Dalfinus habet, aut ſui prædeceſſores ut ſupra habuerunt, tenuerunt, poſſederunt & quaſi, in feudo, de Malobecco & rebus aliis, quæ in feudum tenere conſueverunt, per Dominos Humbertum, Aymonem & eorum prædeceſſores Dominos Malibecci, vel aliquos ipſorum ab ipſo Domino Dalfino, vel aliquo ex prædeceſſoribus ſuis, Dalfinis aut Dominis de Turre. Item quod ipſe Dominus Comes habeat, teneat, poſſideat & quaſi, ut ſupra, feuda prædicta Villæ Novæ de Marco & de Palude, & omnium rerum, quas dictus Dominus Aymarus tenet, poſſidet in ipſis locis Villæ Novæ & Paludis, mandamentis & territoriis, pertinentiis & appendentiis eorundem vel aliter ab ipſo & quidquid juris, rationis, dreyturæ, dominii, meri & mixti Imperii ac jurisdictionis ipſe Dominus Dalfinus aut ſui prædeceſſores, ut ſupra habuit, tenuit, poſſedit, vel qui tenuerunt, poſſederunt, habuerunt, vel qui in ipſis locis, territoriis, mandamentis & pertinentiis ipſorum locorum & cuilibet eorundem. Item quod feudum caſtri de Dolomieu mandamenti, territorii, pertinentiæ & appendentiæ ipſius loci, habeat ipſe Dominus Comes ut ſupra teneat, poſſideat, videlicet quidquid juris, dreyturæ, rationis, dominii, meri mixti Imperii & jurisdictionis feudi & retrofeudi, ipſe Dominus Dalfinus habet aut habuit, tenet, poſſidet, vel qui tenuit, poſſedit, vel qui habuerunt, tenuerunt, poſſederunt, vel qui ſui prædeceſſores Dalfini vel Domini de Turre, aut aliquis ipſorum in ipſo loco de Dolomiaco, mandamento & territorio ratione feudi & retrofeudi, quod Joannes de Caſtellione tenere conſuevit ab ipſo Domino Dalfino vel prædeceſſoribus ſuis vel Dominis de Turre, vel a Domino Montis-revelli. Item habeat ipſe Dominus Comes ut ſupra teneat, poſſideat feudum Alti-Villaris & feudum Intermontium, prædicta in totum cum omni jure, ratione, dreytura, dominio, requiſitione, mero, mixto Imperio & omnimoda jurisdictione & cæteris aliis juribus, quæ ipſe Dominus Dalfinus, aut ſui prædeceſſores habere conſueverunt, in ipſis locis Alti-Villaris & Intermontium mandamentorum & territoriorum eorundem, ratione feudi, retrofeudi vel alia quacunque ratione ſeu cauſa hoc acto

ſuper territorio Intermontium, quod dictus Dominus Comes teneatur dare Roleto de Intermontibus pro jure, quod ipſe Roletus habet, vel habere poteſt, petere, requirere vel exigere in Caſtro Intermontium, mandamento & territorio ipſius caſtri, mero & mixto imperio & jurisdictione, feudis, retrofeudis, hominibus, vaſallis & generaliter in his rebus quæcunque ſint & quocunque nomine cenſeantur, quæ ipſe Dominus Comes & Aymarus, Humbertus de Intermontibus fratres vel alter ipſorum tenent, poſſident vel qui, vel alter ab ipſis in quocunque loco ſint, facienti quittationem, donationem & remiſſionem ipſi Domino Comiti & juris ceſſionem de omnibus & ſingulis ſupra dictis, vel alteri ipſius Domini Comitis mandato ſex viginti & quinque libras Viennenſes monetæ nunc currentis in Sabaudia cenſualiter, ſingulis annis in redditibus competentibus tenendis in feudum ab ipſo Domino Comite vel duo millia, quingentas libras Viennenſes prædictas ſemel, quod maluerit dictus Roletus, quam aſſignationem vel dictæ pecuniæ ſolutionem dictus Dominus Comes facere teneatur, dicto Roleto hinc ad feſtum Beati Michaëlis proximum facta primitus quittatione prædicta per ipſum Roletum dicto Domino Comiti vel mandato ſuo, cauto dicto Roleto idonee de dicta aſſignatione vel ſolutione facienda ipſi Roleto, infra terminum ſupra dictum. Item acto ſuper facto Alti-Villaris, quod dictus Dominus Dalfinus omnes res & bona, quæ tenet ad manum ſuam de rebus & bonis dicti Domini Petri Domini Alti-Villaris, eidem Domino Petro ex integro reſtituere & expedire ſtatim teneatur, & quod de aliis bonis quæ idem Dominus Petrus haberet & habere deberet, infra diſtrictum dicti Domini Dalfini a quibuscunque detinerentur, quod idem Dominus Dalfinus eidem Domino Petro haberi faciat bonum & breve jus de prædictis coram Curia ipſius Domini Dalfini. Item convenerunt, concordarunt & transegerunt jam dicti Domini Comes & Dalfinus ut ſupra, quod Dominus Comes & ſui habeant, teneant & poſſideant & quaſi omnia jura, jurisdictiones homines & res alias, quas habere conſuevit apud Buſſiam & infra mandamentum Voyronis, & habebat antequam dictus Dominus Dalfinus dictum locum Buſſiæ cepiſſet, & etiam omnes aliæ perſonæ, undecunque ſint, habeant omnes res immobiles, quas habebant ibidem & infra mandamentum Voyronis ante captionem prædictam, & de ipſis utantur, prout faciebant ante dictam captionem, vel aliter prout eis videbitur faciendum. Item conceſſit dictus Dominus Comes, quod dictus Dominus Dalfinus ſine offenſa dicti Comitis corruat ſeu diruat, corrui vel dirui faciat Domum fortem de Buſſia funditus, ita quod a modo in dicto loco vel alibi in mandamento Voyronis, videlicet in territorio de Buſſia a Garrineria inferius verſus Yſaram & verſus Buſſiam dicti Dominus Dalfinus & Dominus Comes nec eorum ſucceſſores, nec alter ipſorum poſſint nec debeant per ſe vel per alium aliquod fortalitium facere, nec ibidem per aliquem fieri ſuſtinere, ita tamen, quod pro deſtructione dictæ Dominus de Buſſia, dictus Dominus Comes non poſſit, nec debeat ſibi in injuriam reputare, nec in aliquo ſe offenſum dicere, vel injuriatum; Ita fuit actum & conventum inter præfatos Dominos, quod quidquid juris, jurisdictionis, meri & mixti Imperii, feudi, retrofeudi, uſagii, ſervitii & alterius juris dictus Dominus Dalfinus & homines ſubditi ſui habebant, habere poterant, & debebant in tota Inſula de Cyers, ab aqua currente inter Baſtitam de Chayſſeno & dictam inſulam ſuperius verſus ſanctum Geniſium. Idem Dominus ex cauſa compoſitionis & transactionis prædictarum dicto Domino Comiti dat, tradit & concedit tali modo, quod dictus Dominus Comes aſſignet ſuper rebus congruentibus Alberto de Monte-Revello in exonerationem eorum, quæ dictus Dominus Dalfinus debet aſſignare dicto Alberto pro Caſtro Montis-Revelli prædicto quinquaginta libras annui redditus cenſuales, qui redditus levantur ſeu levari conſueverunt apud Montem-Revellum, vel ſolvat ipſi Alberto in exonerationem prædictam mille libras ejusdem monetæ, infra feſtum Beati Michaëlis, quod maluerit dictus Dominus Comes & pro prædictis dictus Dominus Comes dicto Domino Dalfino ſtipulanti & recipienti ſe facturum & curaturum præciſe cum effectu, quod dictus Albertus dictum Dominum Dalfinum quittabit de quinquaginta libris anni redditus ſuper facto Montis-Revelli, vel de dictis mille libris Viennenſibus prædictis; fuit etiam actum ut ſupra, quod pro feudis & retrofeudis Nobilium, quæ idem Dominus Dalfinus habebat, infra dictam inſulam & pro proprietatibus ipſorum feudorum & retrofeudorum dictus

dictus Dominus Comes teneatur, ex cauſa dictæ transactionis infra mandamentum de Moreſtello vel alibi, infra Jurisdictionem dicti Domini Dalphini, ſi infra dictum mandamentum de Moreſtello non reperirentur, emere vel aliter acquirere, tantum, quantum valent feuda prædicta & proprietates ipſorum feudorum ab hominibus ipſius Domini Comitis, & ſi illi tantum non haberent, ab hominibus dicti Domini Dalfini, ad quod idem Dominus Dalfinus eos compellere deberet ad vendendum, & cum prædicta acquiſiverit, ea omnia aſſignare tenementariis, qui prædicta feuda & retrofeuda tenebant a dicto Domino Dalfino in dicta Inſula, qui tenementarii aſſignatione eis facta teneantur ea recognoſcere de feudo dicti Domini Dalfini, modo & forma ſub qua, ſeu quibus tenebant a dicto Domino Dalfino feuda de inſula, & prædicta fieri debeant ad cognitionem dominorum Petri Eynardi & Hugonis de Rupecula usque ad feſtum Beati Michaëlis. Item compoſuerunt, concordaverunt, transegerunt, quod dictus Dominus Dalfinus expediat & tradi & expediri faciat in poſterum pacifice & quiete pro ſe & omnibus diſtrictualibus ipſius Domino Abbati, Conventui & monaſterio Ambroniaci & omnibus aliis perſonis de Ambroniaco & mandamenti Ambroniaci, omnes decimas, quæ debebuntur in futurum & bona omnia alia immobilia capta, occupata & detenta ſine ipſorum voluntate tempore guerræ vel treugarum per ipſum Dominum Dalfinum, vel alios diſtrictuales aut valitores ipſius Domini Dalfini, tam infra mandamentum Sancti Germani, quam alibi ubicunque infra diſtrictum Domini Dalfini, ita quod prænominati Dominus Abbas & Conventus & perſonæ aliæ de Ambroniaco & mandamenti ejusdem, ipſas decimas & bona alia ſupra dicta ex nunc habeant, teneant & percipiant & de ipſis gaudeant pacifice & quiete, quemadmodum faciebant ante occupationem prædictam, ita quod de fructibus jam perceptis dictum Dominum Dalfinum & ſuos abſolvere debeant & quittare, nec ad reſtitutionem dictorum fructuum ipſe Dominus Dalfinus & ſui aliquatenus teneantur. Item fuit actum, quod dictus Dominus Abbas Prioratum de Leſmens cum ejus pertinentiis conferre debeat ad preces dicti Domini Dalfini, illi de quo idem Dominus Dalfinus rogabit eundem & ad hoc dictus Dominus Comes non tenetur, niſi in quantum bona fide id Dominus Comes commode poterit procurare. Item verſa vice dictus Dominus Comes in recompenſationem & remunerationem omnium promiſſorum conceſſorum & translatorum in ipſum Dominum Comitem ex cauſa permutationis, transactionis & concordiæ prædictæ dat, donat & cauſa donationis cedit & concedit in dictum Dominum Dalfinum præſentem & recipientem, & ipſo Domino Dalfino præſenti & huic actui conſentienti, caſtrum de Enteſiaco cum territorio & mandamento ejusdem, mero, mixto Imperio ac totali jurisdictione cum feudis, retrofeudis, ermis & veſtitis, & cum omnibus hominibus, vaſallis, fidelibus, cenſibus, redditibus, uſagiis, paſqueragiis, aquarum decurſibus, piſcationibus, venationibus & omnibus aliis univerſis & ſingulis juribus, actionibus & requiſitionibus ad præfatum caſtrum & mandamentum ejusdem pertinentibus, & ad ipſum Dominum Comitem ratione dicti caſtri & ejus territorii & mandamenti, & occaſione eorundem ac animo transferendi in dictum Dominum Dalfinum dictum caſtrum, omnia prædicta donata dicto Domino Dalfino per dictum Dominum Comitem, promittens dictus Dominus Comes tactis ſacroſanctis Evangeliis manualiter ſe curaturum præciſe, & cum effectu infra annum continuo ſecundum quod Reverendus in Chriſto Pater Dominus Archiepiſcopus Lugdunenſis, de cujus feudo prædictum Caſtrum Enteſiaci tenetur, ipſum Dominum Dalfinum de dicto caſtro & ejus pertinentiis inveſtiet, ita ut dictus Dominus Dalfinus dictum caſtrum ſe tenere conſtituat de feudo dicti Domini Archiepiſcopi & ſucceſſorum ſuorum. Item convenerunt, quod caſtrum de ſancto Laurentio in Viennenſio de novo factum per ipſum Dominum Dalfinum ei remaneat & utatur eodem & jurisdictione ipſius caſtri, prout Dominus Joannes de Sancto Laurentio quondam utebatur, & ſecundum formam compoſitionis olim factæ inter ipſum Dominum Joannem quondam & Dominum Chandiaci. Item accordaverunt, quod dictus Dominus Comes dicto Domino Dalfino quittet & remittat feudum, quod habet in caſtro & mandamento Montis-Revelli, ſub tali conditione, quod idem Dominus Dalfinus dare & permutare condecenter teneatur Alberto Domino Montis-Revelli valorem ipſius caſtri & omnium, quod idem Albertus habet, ſeu habebat infra mandamentum Montis-Revelli, quam permutationem facere tenebitur idem Dominus Dalfinus arbitrio Domini Guygonis Alamandi & Domini Hugonis de Rupecula.

Item

Item convenerunt & concordaverunt, quod feudum, quod Dominus Dalfinus habere ſolebat apud Meyſeu & in pertinentiis ejusdem feudi per dictum Dominum Comitem eidem Domino Dalfino reſtituatur, ita quod dictus Dominus Dalfinus ipſum feudum poſſit libere habere, & etiam per dictum Dominum Comitem ſibi quittetur jus, quod habet in eodem. Item quod dictus Dominus Comes det & quittet dicto Domino Dalfino feudum Boſchagii cum omnibus ejus juribus & pertinentiis, quod idem feudum Dominus Dalfinus habeat & poſſideat. Item transegerunt ut ſupra, quod dictus Dominus Comes deſtruat & applanet ſeu applanari faciat Baſtiam Montis-briſonis, & ligna baſtimenti portari faciat ubi voluerit, ita, quod dictus Dominus Dalfinus & ſui fideles utantur juribus & jurisdictione ſuis ultra Breydas verſus Comitatum Sabaudiæ in toto mandamento Avalonis, prout conſueverunt ante guerram motam & temporibus retro actis. Item quod Domini Comes & Dalfinus & ſui vel alter ipſorum a parte Moletarum in toto mandamento Avalonis ultra Breydam verſus Comitatum Sabaudiæ non poſſint baſtire infuturumfortalitium aliquod, vel ſuſtinere quod per aliquem baſtiatur, & ut generalis pax & concordia ſit inter ipſos Dominos & ſuos, præcipit dictus Dominus Comes univerſis & ſingulis & hominibus Entheſiaci, nobilibus & ignobilibus & Dominis Amadeo & Petro de Roſſellione fratribus militibus, quatenus ab inde in antea reſpondeant & obediant, in homagiis & fidelitatibus & in aliis quibuscunque, dictoDomino Dalfino & ſuis ſucceſſoribus, ipſos omnes quittans dictus Dominus Comes ab omnibus & ſingulis, in quibus ſibi tenebantur, mandans etiam dictus Dominus Dalfinus hominibus ſancti Joannis de Bornay, nobilibus & ignobilibus, item Aymoneto Domino Malibecci, nec non Abbati & hominibus Ambroniaci, Dominoque Aymaro de Bellovidere, Domino Villæ-Novæ de Marco & de Palude, & Domino Petro Domino Altivillarii, quatenus ab inde in antea reſpondeant & obediant dicto Domino Comiti in homagiis & aliis: Voluerunt etiam, quod quælibet ſingulares perſonæ partium recuperent eorum hæreditates eisdem ablatas vel occupatas per modum guerræ, niſi in quantum per præſentem pacem foret ſuper ipſis vel aliter ſpecialiter ordinatum, & niſi ſuper facto caſtri & mandamenti Batrii, ſuper quo voluerunt & ordinatum eſt inter ipſos Dominos, quod fiat per dictum Dominum Comitem Domino de Villariis & per Dominum de Villariis Domino Joanni de Barrio & ſuper aliis rebus ablatis dicto Domino Joanni de Barrio per ipſum Dominum de Villariis illud quod dixerint & arbitrati fuerint, Dominus Guigo Alamandi & Dominus Hugo de Rupecula milites. Item voluerunt, quod per præſentem pacem nullum fiat præjudicium nec factum intelligatur ipſi Domino Comiti in jure quod habet aut habere conſuevit, in feudo de Villariis, nec etiam dicto Domino Dalfino in jure, quod habet aut habere conſuevit in dicto feudo de Villariis. Item pro obſervatione præſentis pacis, & ut omnis occaſio & materia tollantur, quibus mediantibus poſſent inter ipſos Dominos guerra ſeu quæſtio exoriri, quod Deus avertat, voluerunt ipſi Domini, quod unus ipſorum vel ſucceſſorum ſuorum non poſſit ſe creſcere per modum feudi & retrofeudi, vel alium modum in Baronia & dominio alterius ſine ipſius voluntate, & quod ſi contra factum fuerit, pro infecto habeatur, præterquam de contentis in pace & conventis inter ipſos Dominos. Item voluerunt, quod quadraginta de Nobilibus melioribus terræ dicti Domini Dalfini, quos Dominus Comes nominare voluerit, pro parte Dalfini, & quadraginta terræ dicti Domini Comitis, quos dictus Dominus Dalfinus nominare voluerit, pro parte ipſius Comitis jurent ad ſancta Dei Evangelia ipſam pacem obſervare, & non contra facere vel venire. Item voluerunt Domini ante dicti, quod limitationes & deſignationes factæ & faciendæ in terris ipſorum & ſubditorum ſuorum pro diviſioneBaroniarum ſuarum & limitum caſtrorum & uſu paſcuorum & diſcordiis ex hoc deſcendentibus ſedandis per Dominum Hugonem de Rupecula & Petrum Franciſci pro parte Comitis & Dominum Petrum Eynardi, vel Dominum Hugonem de Comeriis pro parte Dalfini, valeant & ſemper obtineant roboris firmitatem. Item in pactum deduxerunt Domini ante dicti inter ipſos, quod Dominus Comes faciat & curet cum effectu, quod Dominus Eduardus & Dominus Aymo filii ſui, hanc pacem & omnia in ipſa pace contenta ratificabunt & approbabunt. Item fuit in pactum deductum, quod dictus Dominus Comes faciat & curet, quod dictus Dominus Philippus hanc præſentem pacem ratificabit & approbabit, & vice verſa dictus Dominus Dalfinus faciet & curabit, quod Dominus Hugo & Dominus Guido Dalfini ejus fratres, quam prius commode ipſorum habere copiam

am poterit, & Dominus Henricus eorum frater infra feſtum Beati Michaëlis ratificabunt & approbabunt ipſam pacem. Item quod præſens pax ratificetur & approbetur infra duos menſes proximos per infra ſcriptos coadjutores ipſius Domini Comitis, ſi in ipſa pace eſſe voluerint, videlicet per R. in Chriſto Patrem Dominum Petrum de Sabaudia Archiepiſcopum Lugdunenſem, Dominum Ludovicum de Sabaudia, Dominum Guichardum, Dominum Bellijoci & per Dominum de Villariis, & illos de ſancto Theuderio, coadjutores dicti Domini Dalfini promittentes, renunciantes &c. Actum apud Villarium Benedictum in Eccleſia dicti loci præſentibus teſtibus vocatis & rogatis, videlicet Reverendis Patribus ſupra dictis, Domino Petro de Sancto Goans Priore Sancti Valerii, Domino Petro Priore Sancti Martini de Miſeriaco, Domino Alberto ejus fratre Officiali Gratianopolitano, Domino Guigone Alamandi, Domino Hugone de Rupecula, Domino Humberto de Bacino, Domino Joanne de Luyriaco, Domino Humberto de Montebello, Domino Berlione Ravogri, Domino Petro Mareſcalci, Domino Guillelmo de Cuyna, Domino Joanne de Altovillario, Domino Guillelmo Bertrandi, Domino Aymone de Aſperomonte, militibus, Domino Antonio de Bargiis, Domino Humberto de Sala Jurisperitis, Domino Florardo Berardi Canonico Vlcienſi &c. Signé Dederii & Franciſci.

XII.

Donation Kayſers Henrici VII. worinn er Graf Amadeo V. von Savoyen, die Grafſchaft Aſt geſchencket, de Anno 1317.

HEnricus Septimus divina favente clementia Romanorum Imperator ſemper Auguſtus, ad perpetuam rei memoriam. Dum in Circuitu Throni Cæſarei, noſtræ mentis aciem, & conſiderationis intuitum ad Principes & Barones Imperii qui ab eo, Nobilitatum, & dignitatum radiis illuſtrantur diligenter convenimus, dumque merita cujuscunque ipſorum decernimus, illos Auguſti clementia ſincerioris dilectionis, & gratiæ recompenſatione proſequitur, qui ante ſuæ Majeſtatis conſpectum per claræ fidei ſtudia, & devotionis puræ conſtantiam, ſe gratas faciunt, & exhibent fructuoſos: Attendentes itaque magna & multiplicia merita ſpectabilis Viri *Amadei Principis & Comitis Sabaudiæ, fidelis & affinis noſtri Cariſſimi, qui tanquam Sylus præfulgidum circa illuſtre Imperii Solium*, (poſtquam ad illud nos diſpoſitio divina vocavit,) ſemper absque interminatione a dextris noſtris aſſiſtens, & ſincerum ſuæ fidelitatis affectum evidenter oſtendens erga nos, qui vocati ſumus a Deo in poteſtatis plenitudinem pro ſua particulari ſollicitudine, ſalubribus Conſiliis & laudabilibus ſervitiis continue relevare ſtuduit & ſemper pro Viribus nobis obſequi non deſiſtit, & confidentes, quod de Virtute in virtutem conſcendens tanto erga Romanum Imperium fide ac devotione concreſcat, quanto ſe ab eo majoribus largitionibus & retributionibus communitum agnoverit, eidem Comiti, cujus honorem & proſperitatem affectamus ex corde, libenti deſiderio munificentiæ noſtræ dexteram aperimus. Cupientes itaque perſonam ſuam ſpecialibus prævenire favoribus & gratioſis muneribus honorare; dicto Comiti, & ejus legitimis hæredibus de ſuo corpore per maſculinam lineam, ex *Maria uxore ſua & ſorore noſtra* prædilecta naſcituris vel ſi ex ea ipſe liberos maſculos non haberet, aliis ejusdem Comitis legitimis liberis, Civitatem & Comitatum Aſtenſem cum univerſis & ſingulis Caſtris, Villis, Caſalibus, poſſeſſionibus, Terris cultis & incultis, diſtrictibus, Territoriis, Juribus, Jurisdictionibus & pertinentiis Civitatis & Comitatus prædictorum & cujuslibet eorum, in feudum tenore præſentium concedimus & largimur; Conditiones infra ſcriptas in conceſſione & largitione hujusmodi adjicientes expreſſe, videlicet quod ſi eum dictæ Mariæ forſan præmori contingeret, ipſa Maria ſola Civitatem & Comitatum prædictos cum Caſtris, Villis, Caſalibus, poſſeſſionibus, terris, territoriis, diſtrictibus, juribus, Jurisdictionibus, & pertinentiis ſupradictis quamdiu vixerit, habere debeat & tenere. Poſt cujus mortem ad liberos maſculos ipſius Mariæ & dicti Comitis natos, vel eis non extantibus ad alios dicti Comitis legitimos liberos feudum hujusmodi devolvatur; verum tamen ſi poſtquam ipſe Comes fuerit rebus humanis exemtus, Nos, vel aliquis ſucceſſorum noſtrorum Imperatorum & Regum Romanorum Civitatem & Comitatum prædictos vellemus redimere, & ad manum noſtram reducere, Maria, liberi & hæredes prænominati, & quilibet eorum per modum ſuperius expreſſum, nobis & cuicunque ſucceſſorum noſtrorum prædictorum pro ducentis millibus florenorum auri dictos Civitatem, & Comitatum, cum Caſtris, villis, terris, poſſeſſionibus, territoriis, diſtrictibus, Juribus, jurisdictionibus & pertinentiis prædictis libere ac expedite reſtituant, ipſa ducenta millia florenorum extra Comitatum

Sabaudiæ,quem propter ſupra vel infra ſcripta a ſervitiis de ipſo,Imperiali Culmini debitis in nullo penitus exonerare intendimus,in emtionem terrarum & locorum aliorum aſcendentium ad valorem annuum viginti millium florenorum auri totaliter convertant, & easdem terras & loca præfati Comitiſſa, liberi & hæredes modo prælibato in feudum perpetuis temporibus ab imperio recognoſcant, & prædicta Comitiſſa dictas res emtas ex dicta pecunia teneat in vita ſua poſt mortem ipſius, ad dictos liberos devolvantur, per modum de dicta Civitate & Comitatu in præſentibus enarratum,&tam iidem Comes & Maria quam hæredes& liberi eorum prædicti,cauſa præmiſſorum, cum ducentis ſufficientibus equis armorum, videlicet ad rationem cujuslibet Centenarii, de dictis viginti millibus florenorum cum uno equo ſervient, aliaque ſervitia facient, & per tres menſes integros,ubicunque locorum Italiæ ſingulis annis in expenſis propriis, prædicta & alia ſervitia in Regiſtro Cameræ noſtræ contenta, faciant & facere teneantur, expreſſe retinentes & reſervantes ex nunc nobis&eisdem ſucceſſoribus noſtris taliaſervitia, jura, ſervitutes & dominia in prædictis,Civitate,Comitatu, Caſtris, Terris,Caſalibus,Poſſeſſionibus, territoriis, villis,diſtrictibus,juribus, jurisdictionibus & pertinentiis ſupra dictis, ac poſtquam eos, eas, & ea, ut dictum eſt nos vel ſucceſſores prædicti redemerimus pro prædicta pecuniæ ſumma,in terris,locis&annuo reditu,qui&quæ de ipſa,ut dictum eſt,emti,emtæ ac emta fuerint,qualia in Regiſtro ipſo continentur,& memoratum Comitem nobis recipientibus pro nobis & ſucceſſoribus noſtris prædictis & Romano Imperio de Civitate,Comitatu, caſtris, villis, caſalibus poſſeſſionibus, terris, territoriis, juribus, jurisdictionibus & pertinentiis ſupra dictis,homagium facientem & fidelitatis juramentum præſtantem, & per juramentum ipſum,nobis &ſucceſſoribus noſtris prædictis, Romanoque Imperio fidelitatem & obedientiam debitam, ac etiam omnia alia quæ in forma fidelitatis nova &veteri continentur perpetuo fideliter facere&obſervare, ſervitiaque ſupra dicta impendere, jura, ſervitutes & Dominia noſtra prætacta, in quantum ſpectabit ad eum, & Mariam ac hæredes ſuos prædictos integraliter reddere & conſervare, ac ea vel eorum aliquod, per ſe vel alium ſeu alios publice vel occulte nullatenus impedire, promittentem de Civitate,Comitatu, Caſtris, Villis, Caſalibus, Terris, poſſeſſionibus, territoriis, diſtrictibus, juribus, jurisdictionibus,& pertinentiis ſupra dictis,tanquam de feudo nobili, per baculum quem manu geſtamus, præſentialiter inveſtimus;Præterea Comiti ac poſt ejus deceſſum,Mariæ hæredibus & liberis ſuis prædictis in eisdem civitate, comitatu, caſtris, villis, terris, juribus, jurisdictionibus,& pertinentiis ſupra dictis,&merum mixtum Imperium & ſimplicem jurisdictionem,per ſe & ſuos officiales exercendam ibidem, usque ad noſtrum&ſucceſſorum prædictorum noſtrorum beneplacitum, per præſentes damus & concedimus, & ipſos ordinarios facimus in præmiſſis. Mandantes & præcipientes harum ſerie,obedientiam&ſervitium debitum a civibus,incolis, & habitatoribus civitatis, comitatus, caſtrorum,villarum, caſalium,territoriorum,diſtrictuum,terrarum,& pertinentiarum prædictarum,præfato Comiti tanquam eorum Domino exhiberi, & de juribus, redditibus ſpectantibus ad Dominium civitatis, comitatus, caſtrorum,villarum, caſalium, territoriorum, diſtrictuum & terrarum prædictarum absque difficultate qualibet integraliter reſpondere & ſuper his ab eisdem Civibus,incolis & habitatoribus, ſalvo ſemper & reſervato primæ fidelitatis debito in quo noſtræ Majeſtati tenentur, cum promtitudine juramentum præſtari,ſicut indignationem noſtram cupiunt evitare: Demum per præmiſſa vel aliquod præmiſſorum non intendimus, neque volumus, quod præfatus Comes, dictis Aſtenſibus rebellibus noſtris vel alicui eorum de exceſſibus,quos contra nos&Imperium commiſerunt, indulgere, ſeu ſententias pœnas vel banna, quas & prædicti Rebelles cauſa Rebellionis, contra nos & Imperium attentare invenerint, relaxare quoquo modo valeat, absque noſtra licentia ſpeciali. Nulli ergo omnino hominum liceat, hanc paginam noſtrarum conceſſionum, inveſtituræ, ac Conſtitutionis infringere,vel ei auſu temerario contraire. Si quis autem hoc attentare præſumſerit,indignationem noſtram& pœnam mille librarum auri,pro dimidia parte Cameræ noſtræ,&pro reliqua dimidia,paſſo injuriam ſolvendarum,ſe noverit incurſurum. Hujus autem rei teſtes ſunt: Venerabilis Balduinus,Treverenſis Archiepiſcopus,Germanus& Princeps noſter chariſſimus, ac ſpectabiles & nobiles Viri Joannes Foreſii,& Frederic. Montis-feretri,Comites;Henricus de Flandria Mareſcalcus Curiæ Imperialis, Conſanguineus noſter, Thomas de ſeptem fontibus; Neapoleo de Mangone Comes Huguicio de Fagiola; Hugo Comes de Buete, Gottifridus de Hohenloch: Tancredus de Mutiliana & Binoducius de ſancta flora, Comites & plures alii Nobiles fide digni. Datum apud Montem Imperialem, in Caſtris ſupra Florentiam, octavo Kalend. Martii, indictione undecima, Anno Domini M. CCC. XVII. Regni noſtri anno quinto; Imperii vero primo.

XIII. Di-

XIII.

Diploma Kayſers Caroli IV. welches er Graf Amadeo VI. von Savoyen, derer Appellationen halber Anno 1356. ertheilet.

CArolus Quartus Divina favente clementia Roman. Imperator ſemper Auguſtus & Bohemiæ Rex, Illuſtri Amadeo Comiti Sabaudiæ, Principi & conſanguineo ſuo dilecto,gratiam ſuam&omne bonum. Incumbente humeris noſtris varietate negotiorum innumera,quibus pro Sacr.Imperii &ſubditorum ejus ſtatu felici cor noſtrum aſſidua meditatione diſtrahitur, quia noſtram ubilibet non poſſumus exhibere præſentiam, ne fidelibus noſtris, a quibus nos elongari contingit noſtræ vigilantiæ cura deſit; Juris inſignibus fide & virtute potentibus, noſtræ conſuevimus poteſtatis quandoque vices committere & partem ſollicitudinis delegare; Hinc eſt quod de Tuæ fidei & amoris conſtantia, conſanguinee cariſſime, gerentes fiduciam ſpecialem,Imperiali autoritate decernimus,ut omnes appellationes,quæ a quibuscunque Archiepiſcopis, Epiſcopis, Abbatibus & Prælatis & eorum locum tenentibus judicibus ſæcularibus infra terminos ac limites Comitatus Tui Sabaudiæ conſtitutis, *ad Audientiam & Tribunal Noſtrum Imperiale interponi hactenus conſueverunt*, & de Jure vel conſuetudine interponi deberent ad Tuam Audientiam deinceps interponantur ſeu debeant interponi; Dantes tibi plenam & liberam de certa ſcientia poteſtatem,univerſas & ſingulas appellationum cauſas,quas a prædictis & eorum quolibet, ſive ab actoribus ſive reis ad Te,vice noſtra ſic ut præmittitur,vel etiam ad nos in futurum interponi contigerit,& ſi quæ in præterito interpoſitæ adhuc pendent, auctoritate Noſtri culminis audiendi, cognoſcendi, terminandi,decidendi,ſententias ferendi,executioni mandandi,aliaque omnia &ſingula faciendi,etiamſi mandatum exigant ſpeciale, & quæ in talibus appellationum cauſis ipſi facere poſſumus & poſſemus, ſi illas perſonaliter tractaremus, ratum habituri & gratum quicquid in his &aliis circa hoc dependentibus, emergentibus & annexis rite duxeris judicandum, ratasque habituri ſententias, quas juſte tuleris, & pœnas quas contradictoribus duxeris infligendas. Mandamus igitur præfatis Archiepiſcopis, Principibus, Comitibus,Vice-Comitibus, fidelibus & ſubditis noſtris & ſacri Imperii univerſis, infra prædictos Comitatus Sabaudiæ terminos limites&pertinentias conſtitutis ſub obtentu gratiæ noſtræ firmiter & diſtricte,quatenus ſuper præmiſſis,quoties opus extiterit, ad Te, vice noſtra recurrant & recurrere faciant, illam tibi quam nobis deberent obedientiam& reverentiam exhibendo,& tuis mandatis atque ſententiis absque contradictione parendo, hac noſtra conceſſione &commiſſione præſenti ad noſtræ duntaxat voluntatis beneplacitum duratura. Præſentium ſub Imperialis Majeſtatis Noſtræ Sigillo Teſtimonio literarum. Datum Pragæ anno Domini milleſimo trecenteſimo quinquageſimo ſexto,Indictione nona, duodecimo Calend. Auguſti,Regnor. noſtrorum Romani undecimo,Bohemici decimo,Imperii vero ſecundo.

XIV.

Bündniß zwiſchen Amadeo VI. Grafen von Savoyen, und Galeas Vicomten von Meyland, wider den Marggrafen von Montferrat, de A. 1367.

IN nomine Domini, Amen. Anno Nativitatis ejusdem M. CCC. LXVII. Indictione quinta decima,die vigeſima ſexta menſis Dec. Magnificus Dominus Dominus *Galeas* Vice comes, filius quondam recolendæ memoriæ Domini Stephani Vice-Comitis Mediolani &c. Imperialis Vicarius generalis,pro ſe ac filiis ſuis maſculis legitimis, ex una parte; Et egregii milites Domini Ludovicus Revoyriæ Domin. Domeyſſini & Gerbaſii, & Humbertus baſtardus de Sabaudia,Dominus Alti-Villari & Moletarum,Procuratores ad infra ſcripta omnia& ſingula peragenda *Illuſtris Principis Domini Amadei Comitis Sabaudiæ*,prout de hujusmodi procuratione conſtare dicitur publico inſtrumento, rogato per Joannem de Allenis Notarium&Secretarium Domini Comitis prædicti, anno milleſimo trecenteſimo ſexageſimo primo, indictione quarta decima die octava Decembris,vice&nomine dicti Domini Comitis ac filiorum maſculorum legitimorum ejus & pro eis,ex altera parte: Fecerunt inter ſe ſibi ad invicem confœderationem, fraternitatem, unionem&ligam perpetuo duraturam, cum pactis, conventionibus, conditionibus, modis, formis, & tenoribus infra ſcriptis, videlicet: Primo namque quod præfati Domini Comes & Galeas teneantur & debeant toto ipſorum poſſe, ad invicem ſe defendere contra quamcunque perſonam de mundo; Excepto Domino Imperatore quem ambo prædicti Domini exceperunt communiter, & excepto Domino Barnabone, Vice Comite fratre dicti Domini Galeas, quem excepit idem Domin. Galeas ac exceptis Domino Papa,& Domino Rege Franciæ,& exceptis illis, qui nunc ſunt Domini alicujus dictorum Dominorum Comitis & Galeas,ſeu Vaſalli pro iis quæ nunc tenent ab ipſis Dominis Comite & Galeas vel aliquo eorum. Item quod uterq; dictorum Dominorum Comitis & Galeas habere,tenere & tractare debeat pro inimicis Marchionem Montisferrati,& quoscunque alios dictorum Dominorum vel eorum alterius inimicos citra montes, tam præſentes,quam futuros,ac Vaſallos,ſubditos, terras, adhærentes, complices, & ſequaces eorum,& contra ipſos tanquam contra inimicos procedere, & ad invicem ſe juvare & guerram facere,exceptis ſuperius exceptatis. Item quod nullus dictorum Dominorum Comitis & Galeas cum dicto Marchione ſive cum aliquibus aliis dictorum Dominorum, vel eorum alterius inimicis citra montes tam præſentibus, quam futuris, ſeu adhærentibus, complicibus ſeu

ſeu ſequacibus eorundem;pacem ſeu treugam facere poſſit niſi utriusque ipſorum Dominorum Comitis & Galeas concordi accedente conſenſu & voluntate. Item quod durante guerra cum dicto Marchione&quibuslibet ſex menſibus æſtivis incipiendis in medio menſis aprilis cujuslibet, cujuslibet duorum proxime ſubſequentium annorum & finiendis in quolibet medio menſis Octobris; Præfatus Dominus Galeas ſuis expenſis propriis, teneatur & debeat dare dicto Domino Comiti ad offenſam dicti Marchionis Montisferrati, ac Vaſallorum ſubditorum, terrarum complicium & ſequacium ejus, Bannerias quinquaginta gentium armigerarum equeſtrium, & Bannerias viginti peditum, ac quolibet menſe, quorumlibet dictorum ſex æſtivorum menſium, cujuslibet dictorum duorum proxime ſubſequentium annorum, ſex millia florenorum. Præfatus enim Dominus Comes dicto æſtivo tempore cujuslibet duorum dictorum proxime ſubſequentium annorum,habere &tenere tenetur ad offenſam prædictam Barbatas mille,quibus per dictum DominumComitem ſatisfiat: reliquo vero tempore hiemali dictorum duorum proxime ſubſequentium annorum, dicta guerra durante, & ipſis duobus annis finitis,toto tempore hiemali & æſtivo continue usque ad ipſam guerram finitam, præfatusDominusGaleas teneatur&debeatſuis propriis expenſis dare dicto Domino Comiti ſolumBannerias viginti quinq; gentium armigerarum equeſtrium, & Bannerias viginti peditum. Et præfatus Dominus Comes dicto hiemali tempore dictorum duorum proxime ſubſequentium annorum,&ipſisduobus annis finitis toto illo tempore quo dicta guerra durabit,habere&tenere teneatur ſuis expenſisſolum Barbutas trecentum. Item quod omnes prædictæ gentes, tam illi prædicti Domini Comitis,quam illæ præfatiDomini Galeas,primo & ante omnia intendere debeant ad deſtruendum, & de territorio utriusque dictorum Dominorum Comitis & Galeas expellendum ſocietatemAnglicorum,quæ nunc eſt inpartibus Canapitii;&quod cum dictis gentibus ad nihil aliud intendi debeat,quousq;ſocietas prædicta erit aut deſtructa aut de territorio utriusque dictorum Dominorum Comitis & Galeas expulſa,niſimajori neceſſitate cogente;deſtructa autem ſocietate prædicta aut de territorioprædictorumDominorum expulſa ut ſupra,debeant,gentes præfatæ intendere ad faciendum & fieri faciendum vaſta ſuper territorio & diſtrictu civitatisAſtenſis. Poſtmodum vero præfatus Dominus Comes poſſit uti ſervitio gentium prædictarum ad damnaMarchionis prædicti, in ea parte in qua idem Dominus Comes maluerit tanto tempore, quanto ipſæ gentes ſtetiſſent occupatæ circa vaſta prædicti territorii,& diſtrictus Aſtenſis; & ipſo tempore finito poſſit dictus Dominus Galeas, vel Capitaneus ejus ſimiliter uti tantundem temporis ſervitio dictarum gentium ad damna Marchionis prædicti, in ea parte in qua maluerit: & ſimiliter tantundem temporis facere poſſit poſtea dictus Dominus Comes,& deinde ſimiliter DominusGaleas præfatus,quousque dicti 6.menſes æſtivi cujuslibet dictorum duorum proximе ſubſequentium annorum erunt finiti;finitis autem dictis duobus annis, debeat dictus Dominus Comes ſex menſibus æſtivis cujuslibet anni,incipiendis &finiendis ut ſupra ſervitio illarum gentium quas tunc habere debet tam de ſuis quam a Domino Galeas præfato uti ad damna dictiMarchionis in ea parte in qua maluerit pro utilitate utriusque partis. Item quod de iis quæ quovis modo acquirenturſive acquirantur per gentes dicti Domini Comitis ſive per gentes dictiDomini Galeas fiat & fieri debeat ut infra ſequitur: videlicet,CivitasAſt: cum univerſoejus territorio& diſtrictu omnes terræ quas præfatus DominusGaleas ſeu Dnn. Luchinus vel Joannes Archiepiſcopus ejus anteceſſores tenuerunt in partibus Pedemontium,tota terra,Filizani omnes illæ terræ Marchionis Montisferrati, quæ ſunt inter Tanegrum&territorium Januenſe terraCaſalisSancti Evaſii, Fraſſanetum terra Valentiæ, omnes terræ quas Marchio prædictus tenet de diſtrictu Vercellarum, omnes terræ quas Marchio prædictus tenet de diſtrictu Papiæ, omnes terræ quas Marchio prædictus ſeu quivis alius tenet de diſtrictu Alexandriæ tum ab una parte Tanegri, quam ab alia, cum omnibus territoriis, diſtrictibus,pertinentiis, honoribus, feudis,retrofeudis, homagiis, fidelitatibus & juribus univerſis,earum & cujuslibet earum communiter & diviſim, ſint &eſſe debeant,præfati Domini Galeas: Omnes autem terræMarchionis Montisferrati, exceptis ſupra ſpecificatis in parte Domini Galeas; totum Canapicium cum omnibus terris quæ tenentur perMarchionem prædictum ſeu vaſallos ſuos, quæ ſunt inter Padum & Duriam quæ labitur per Iporegiam;caſtrum Luzonum,tota terra Ripæ Cherii totum territorium Cherii cum omnibus territoriis,diſtrictibus,pertinentiis,honoribus feudis, retrofeudis, homagiis, fidelitatibus,& juribus univerſis eorum & cujuslibet eorum communiter&diviſim,ſint&eſſe debeant præfatiDomini Comitis.Item quod acquiſitis terris & caſtris ſupra ſcriptis tum illis quæ eſſe debent prædicti Domini Galeas, quam illis, quæ eſſe debent dicti Domini Comitis,ut ſuperius dictum eſt, intelligatur eſſe finitum tempus, quo

quo dictus Dominus Galeas præfato Domino Comiti dare debet pecuniam& gentes de quibus ſuperius eſt facta mentio:Et ſic etiam tunc acquiſitis terris & caſtris prædictis intelligatur eſſe finitum tempus quo Dom. Comes prædictus ſuis expenſis tenere debet gentes armigeras,de quibus ſuperius dictum eſt. Item quod de Caſtro Albiani fiat & fieri debeat prout ipſi DominoComiti placebit.Item quodDominus Galeas dat puram & liberam poteſtatem dicto Domino Comiti,quod de Feudo Foſſani, Cavallarii majoris & ſummæ Ripæ faciat & ordinet profuæ libito voluntatis,ſic quod ſit in ejus arbitrio libero ordinare, vel quod remaneant Domino Galeas ſupra dicto, vel quod ſibi appropriet, & in ſeipſum transferat tanquam in Domin. inſolidum, quandocunque ordinare voluerit, nullius perſonæ conſenſu vel præſentia requiſita. Qua diſpoſitione vel ordinatione facta dictusDominus Galeas ſiDominus Comes pro ſeipſo duxerit ordinandum; ex nunc jus feudi & homagii prædicti,eidem DominoComiti dat& cedit & in eum transfert:& ex nunc prout ex tunc ſe conſtituit ejus nomine poſſidere vel quaſi, & dictum Dominum Principem pure ſolvit&liberat de feudo&jure feudi & homagii prædicti. Mandans & præcipiens eidem Domino Principi, ut dictum feudum ab ipſo recognoſcat,&eidem fidelitatem & homagium faciat ſibi debitis pro eisdem in caſu prædicto.Item quod nullus prædictorum Dominorum Comitis & Galeas receptare debeat ſeu receptari permittat,in aliqua parte diſtrictus vel territorii ſui,aliquem proditorem vel rebellem alterius ipſorum Dominorum. Item quod de mercatoribus, & Caſanariis Aſtenſibus & territorii ac Marchionatus Montisferrati converſantibus & morantibus infra Sabaudiæ Comitatum, Dominus Comes poſſit facere ad ſuam voluntatem, & Domin.Galeas non poſſit nec debeat ſe intromittere quovis modo de ipſis vel de bonis eorum quæ haberent infra dictum Comitatum. Et hoc capitulum & contenta in eo vindicent ſibi locum ſolum illo tempore quo Marchio prædictus tenebit,occupatam Civitatem Aſtenſem,& alias terras dicti Marchionatus ad dictum Domin. Galeas perventuras ex forma diviſionis ſupra dictæ, & in perſonis & bonis illorum tantum qui non ſunt obedientes præfato Domino Galeas: Adveniente autem tempore, quo dictus DominusGaleas haberet Dominium dictæCivitatisAſtenſis, & dictarum aliarum terrarum, fiat de prædictis omnibus mercatoribus, & caſanariis & de ipſorum bonis prout fieri conſuevit, antequam dictus Marchio occuparet civitatem præfatam. Item quod ſupra ſcripta omnia & ſingula intelligi debeant,ſecundum purum & ſanum intellectum & per utramque partem bona fide ſine fraude ſervari. Actum Mediolani in palatio dicti Domini Galeas in quadam Camera cubiculari dicti Domini Galeas, ſita in parte inferiori dicti Palatii: Præſentibus Dominis Joanne de Pepulis deBononia filio quondam Domini Tadei habitatoreMediolani ManfredoMarchione Salutiarum, filio quondam Domini Manfredi, habitatore Mediolani; Protaſio de Caymis Filio quondamDominiStephani cive Mediolani; Roberto de Fronzola,filio quondam DominiGrure,habitatore Mediolani,militibus,Manuelle de Ponzano de Tordona legumDoctore,filio quondam DominiCarboni,habitatore Mediolani; Petro de Muris legum Doctore, filio quondam Domin. Petri de Camberiaco ComitatusSabaudiæ;& Antonio dictopræpoſito deAladio filio quondam Domini Joannis ex Comitibus de Sancto Martino teſtibus vocatis & rogatis.

XV.

Vergleich zwiſchen Amadeo IIX. Grafen von Savoyen, und Herrn Odo de Villars, wegen der Grafſchaft Genf, de Anno 1401.

IN nomineDomini noſtri JeſuChriſti,Amen. Per hoc inſtrumentum,publicum, Univerſis, & ſingulis notum fiat, quod dudum inter *Illuſtrem Principem Dominum Amadeum* Comitem Sabaudiæ ex una, & ſpectabilem Militem Domin. *Odonem* de *Villariis* Domin.Baucii ex alia partibus,materia quæſtionis exorta, ſuper eo videlicet,quod idem DominusComes aſſerebat&judicialiter propoſuerat,ſeuproponifecerat per circumſpectum virumDomin.LambertumOddinetiLegumDoctorem,ipſiusDomini Comitis advocatum, & generalem procuratorem Fiſci; Comitatum Gebennenſem cum omnibus juribus & pertinentiis ſuis ad ipſumDomin.ComitemSabaudiæ pertinere & ſpectare debere, multis cauſis & rationibus in proceſſu inde formato latius declaratis: præfatoDominoOdone,contrarium dicente,&aſſerente quod Illuſtris quondam Humbertus de Villariis qui fuit ultimus dicti Comitatus Gebennenſis Comes,& ipſum Comitatum tempore obitus ſui tenebat & poſſidebat, ad ultimos dies ſicut Domino placuit perveniens ipſum DominumOdonem hæredem inſtituit in caſu non exiſtentis poſthumi; quem Caſum idemDominusOdo contigiſſe & eundem Comitatum Gebennenſem ad ſe ſpectare aſſerebat,ſubjungens,quodpoſt obitum dictiComitis Humberti fuerat de ipſo Comitatu Gebennenſi per ipſum Dom.Comitem Sabaudiæ, ex certis contemplationibus,&ſub certis conventionibus inveſtitus, quibus non obſtantibus præfatus Dom. Comes Sabaudiæ, proceſſum de quo ſupra contra ipſum Domin. Odonem formari fecerat,&dictumComitatum Gebenenſem

nenſem ad manum ſuam ex tunc reducere voluerat realiter & defacto & quanquam ſuper hujusmodi quæſtionis & diſceptationum materia plerumque inter partes ipſas rationatum ſit de concordia & plerique tractatus ſuper hoc habiti fuerint maxime in loco Burgi in Breſſia ut aſſeritur; nullum tamen hujusmodi tractatus potuerint ſortiri effectum. Hinc autem eſt, quod Anno a Nativitate Domini milleſimo quadringenteſimo primo, & hac die quinta menſis Auguſti, tractante Illuſtriſſimo Principe Domino Joanne Regis Francorum filio, Duce Biturię, & Arverniæ, Comite que Pictaviæ, Stamparum Boloniæ, & Arverniæ, præſente quoque Reverendiſſimo in Chriſto Patre Domino Petro, miſeratione divina tituli Sanctæ Suſannæ S.R.E. Presbytero Cardinali de Thurero vulgariter nuncupato, præſentibus etiam aliis Dominis teſtibus infra ſcriptis partes prædictæ volentes tandem ob reverentiam ipſius Domini Ducis, tractare ad finalem, & plenam ut dixerunt ſuper præmiſſis & emergentibus ex eis devenire concordiam & pro vitandis ſcandalis ſumtibusque omnem materiam controverſiæ & quæſtionis ſopiri in Chriſti nomine convenerunt, transegerunt pepigerunt pure, libere, ac ſimpliciter, ac prout dixerunt ex certa eorum ſcientia concordarunt, omni machinatione omnique animo & voluntate retractionis ſeu irritationis penitus amputatis, in omnibus & ſingulis prædictis & ex eis dependentibus, prout infra. Et primo, hujusmodi mediante Tractatu, præfectus Dominus Odo gratis & ſponte, & ex ſua certa ſcientia, ut aſſerunt, per ſe & ſuos hæredes ac ſucceſſores quoscunque, dedit, donavit, & ceſſit eidem Domino Comiti ibidem præſenti, ſtipulanti, & recipienti, pro ſe & ſuis hæredibus ac ſucceſſoribus quibuslibet, & etiam in eundem Dominum Comitem ejusque hæredes & ſucceſſores transtulit omne jus, & Dominium ac etiam dignitatem Comitalem, omnemque actionem realem, & perſonalem, mixtam, utilem & directam reique perſecutoriam, quod & quam præfatus Humbertus Comes, & inde dictus Domin. Odo ad cauſam ipſius Humberti comitis habet ſeu habere viſus eſt in Comitatu Gebennenſi prædicto, omnibusque membris, juribus & pertinentiis ſuis; exceptis his quæ Domini quondam Comites Gebennenſes habebant, tenebant & poſſidebant in Greyſivadano, Viennenſio & toto Dalphinatu, & aliis quæ non ſunt de juribus & pertinentiis Comitatus ejusdem, quæ omnia prout ſunt ſibi remanere, & retinere voluit, ac idem Dominus Comes conſenſit etiam pro retentis haberi; ſic de prædicto Comitatu Gebennenſi, omnibusque juribus & pertinentiis ſuis, ſeu de toto jure quod in eo habet ſeu habere poteſt idem Dominus Odo ratione prædicta, ſe & ſuos hæredes & ſucceſſores ex toto deveſtiens & quatenus pertinet, ad eundem de ipſis inveſtiens præfatum Dominum Comitem pro ſe & ſuis hæredibus & ſucceſſoribus inveſtituram & juris transfationem hujusmodi acceptantem; conſtituens ſe ex nunc idem Dominus Odo Comitatum Gebennenſem, cum juribus & pertinentiis ſupra dictis prout Comitatum; & jura hujusmodi rationibus ante dictis tenet pro dicto Domino Comite Sabaudiæ precario poſſidere, donec videlicet idem Dominus Sabaudiæ Comes ejusdem Comitatus Gebennenſis, juriumque & pertinentiarum prædictorum poſſeſſionem, prout ipſe Dominus Odo illam tenet, acceperit corporalem. Et vice verſa, ut inter partes ipſas perpetua concordia maneat, ac perpetuum amicitiæ vinculum nutriatur præfatus Dominus Comes Sabaudiæ dedit, ceſſit & donavit in feudum pure & irrevocabiliter, memorato Domino Odoni præſenti, ſtipulanti & recipienti, caſtrum, villam, mandamentum & territorium Caſtri novi in Verremoſio Gebennenſis Diœceſis, cum omnimoda jurisdictione, mero & mixto imperio eorundem, ac etiam cum omnibus hominibus & vaſallis, homagiisque & cæteris ad eundem Dominum Comitem ſpectantibus quomodo libet; quod quidem Caſtrum, Villam, mandamentum, territorium, jurisdictionem & imperium cum cæteris ſupra dictis, dat idem Dominus Comes & dare promittit ab omni impedimento & obligatione ſolutum, dominium plenum jurisdictionemq; omnimodam merum & mixtum Imperium Caſtri, Villæ, & mandamenti prædictorum ſub hujusmodi feudo penitus transferens in eundem Dominum Odonem; quem idem Dominus Comes, de Caſtro, Villa, mandamento, territorio, jurisdictione & imperio prædictis ſe deveſtiens, de illis ſolemniter inveſtivit conſtituens etiam ſe, donec idem Dominus Odo caſtri, villæ, mandamenti territorii, jurisdictionis & imperii prædictorum poſſeſſionem realem aſſecutus fuerit, precario poſſidere. Item ceſſit, dedit, & donavit eidem Domino Odoni ſtipulanti ut ſupra, ac in eum transtulit omne jus, omnemque actionem reacapiti, quod & quam idem Dominus habet, in & ſuper Caſtro ſeu loco de Lonnes dictæ Gebennenſis Diœceſis, ab olim ſub Conditione rea capiti alienato; quod caſtrum ſeu locum idem Dominus Odo reacapitare habebit, & inde ab ipſo Comite tenere in feudum; ita quidem, quod poſt obitum ejusdem Domini Odonis ſi moriatur, ſine liberis maſculis & legitimis, caſtrum, villa, mandamentum & territorium Caſtri novi, cum juribus & pertinentiis præ inſertis, ad præfatum Dominum Comitem & ejus hæredes maſculos ex ſuo corpore legitime deſcendentes reverterentur libere & ſine contradictione quacunque, etiam caſtrum ſeu locus de Lonnes, ſolum tamen pro eo, hæredibus & ſucceſſoribus ipſius Domini Odonis, pro parte dicti Domini Comitis ſummam pecuniæ, quam Dominus Odo ſolverit, pro reacapito dicti Caſtri. Præterea ad majus pacis & concordiæ Vinculum, abundantioremque compenſationem prædictorum, idem Dominus Comes Sabaudiæ promiſit & convenit præfato Domino Odoni ſtipulanti, & recipienti ut ſupra, dare & ſolvere realiter in pecunia numerata, ſemel tantum ac ſimul & non per partes, quadraginta quinque millia Francorum auri boni & legitimi ponderis de Cuneo Sereniſſimi Domini Francorum Regis, in Caſtro de Gordans Lugdunenſis Diœceſis, videlicet infra proximum feſtum Paſchæ. Fuit autem concluſum de conſenſu & voluntate partium, quod ipſe Dominus Comes Sabaudiæ, omnia & ſingula, tam caſtra, quam alia exeuntia de jure, domanio & proprietate ipſius Comitatus Gebennenſis, ad jus, Domanium & proprietatem ejusdem Comitatus revocet & reducat: Et fuit actum inter partes ipſas, ac ſolemni & valida hinc inde ſtipulatione vallatum; quod præfatus Dominus Odo teneat & poſſideat Comitatum Gebennenſem prædictum, eo modo quo illum tenet & poſſidet de præſenti, donec ipſe Dominus Comes dicti Caſtri novi, & ejus jurisdictionis ac aliorum prædictorum poſſeſſionem ſibi corporalem tradiderit, pacificam ac quietam, ac ab omni obligatione ſolutam; donec etiam ipſi Domino Odoni de dicta pecuniarum ſumma fuerit integre ſatisfactum: Habitis tamen poſſeſſione Caſtri novi & aliorum prædictorum ac hujusmodi ſolutione pecuniæ, idem Dominus Odo dicti Comitatus Gebennenſis, ac jurium & pertinentiarum prædictorum omnium, exceptis eis, quæ ſupra retinuit, poſſeſſionem integram prout illam tenet reddere & conſignare, etiam literas, inſtrumenta & munimenta quæcunque concernentia Comitatum prædictum, exceptis literis, inſtrumentis, & munimentis tangentibus ea, quæ ſupra retinuit in Greyſivedano, Viennenſio, & Dalphinatu prædictis, expedire tenebitur Domino Comiti ſupra dicto vel ſuis, ſine quacunque difficultate, & non aliter neque ante. Fuit etiam actum inter partes ipſas, ac ſolemni hinc inde ſtipulatione vallatum, quod eo caſu quo præfatus Dominus Comes plenam & pacificam dicti Caſtri novi cum ſuis juribus & aliis prædictis, expeditionem ab omni ut præfertur obligatione ſolutam, nec non & ſummæ pecuniarum prædictæ integram ſolutionem non faceret eidem Domin. Odoni infra prædictum proximum feſtum Paſchæ hujusmodi transactio, conventio & concordia ſit caſſa & irrita, ac nullius efficaciæ, roboris vel momenti. Fuit inſuper actum inter partes easdem & expreſſa ac valida ſtipulatione conventum, quod ipſe Dominus Comes Sabaudiæ tenebitur ſupportare omnia & ſingula onera, quæ idem Dominus Odo tenebatur quovis modo ad cauſam dicti quondam Humberti Comitis, & aliorum ſupportare ratione Comitatus Gebennenſis prædicti, & inſuper eundem Dominum Odonem contra quascunque perſonas, ipſum quovis modo ratione dicti Comitatus Gebennenſis offendere, vel vexare volentes, tenebitur defendere & tueri, ipſius Dominі Comitis propriis ſumtibus & expenſis. Promittentes nihilominus Domini Comes & Odo prædicti ſe non dixiſſe vel feciſſe, nec in præteritum dicturos vel facturos in futurum aliquid quo minus præmiſſa omnia & ſingula prout ſcripta ſunt plenum ſortiantur effectum & perpetuam obtineant roboris firmitatem: & præmiſſa omnia & ſingula ipſæ partes concorditer & unanimiter, ſupra veram Crucem, quam in manibus ſuis tenebat illuſtriſſimus Dominus Dux Biturię ſupra dictus tactam devote manibus eorum propriis juraverunt attendere, implere & inviolabiliter obſervare & nunquam contra dicere, facere vel venire, de jure vel de facto, directe vel indirecte, publice vel occulte, ſub obligatione expreſſa omnium bonorum ſuorum, & cujuslibet eorum, mobilium & immobilium præſentium & futurorum: renuntiantes proinde Domini Comes & Odo prædicti, omni Privilegio fori, omniq; exceptione doli mali, vis, metus, & in factum actioni, condictioni indebiti, ſine cauſa juſta vel ob injuſtam & turpem cauſam, jurique quo deceptis in contractibus ſubvenitur, exceptioni quoq; plus dicti quam ſcripti, & e contra, & demum omni alii juri Canonico & civili, divino & humano, novo & veteri, uſui, ſtatuto & conſuetudini, privilegiisque & reſcriptis quibuscunque, quo vel quibus contra præmiſſa vel præmiſſorum aliquid ſe poſſint defendere quomodo libet vel tueri: volentes & intendentes partes ipſæ, quod tantum valeat hæc renunciatio generalis, quantum ſi caſus ſinguli neceſſarii ſignanter fuiſſent expreſſi. De quibus omnibus & ſingulis, iidem Domini Comes & Odo, petierunt & voluerunt fieri publicum & publica inſtrumenta, quæ producta vel non producta in judicio vel extra poſſunt dictari, corrigi, refici, & meliorari conſilio & dictamine cujuslibet ſapientis, facti ſubſtantia tamen in aliquo non mutata. Voluerunt etiam ad majorem fidem & robur perpetuum præmiſſorum, quod hujusmodi inſtrumenta ſigillari debeant & ſigillentur ſigillis

ſigillis ipſorum, prout conſueverunt eorum patentes & autenticas literas ſigillare. Acta hæc fuerunt Pariſiis, in domo habitationis ejusdem Domini Ducis Bituriæ nuncupata de Neella, videlicet in magna galeria baſſa prope jardinum ipſius domus: Præſentibus prædictis Dominis Duce & Cardinali, nec non egregio milite Domino Franciſco de Mentone Gebennenſis Diœceſis nobili vero Aymone, Domini Asperismontis Gratianopolitanæ Diœceſis & Petro Andreveti præfati Domini Comitis Conſiliariis, teſtibus ad præmiſſa vocatis.

XVI.

Kayſers Sigismundi Conceſſion des Reichs-Vicariats in Piemont an Printz Ludwig von Savoyen, de Anno 1412.

SIgismundus Dei gratia Romanorum Rex ſemper Auguſtus, ac Hungariæ, Dalmatiæ, Croatiæ, &c. Rex, *Illuſtri Ludovico de Sabaudia Principi Achayæ Conſiliario Principi & Conſanguineo noſtro cariſſimo*, gratiam Regiam & omne bonum: Illuſtris Princeps, Conſiliarie & Conſanguinee cariſſime. Ex quo æterni Regis diſpoſitio ineffabilis, acuta ratione diſpoſitionis nos quanquam immeritos, ad totius orbis regimen evocavit, jugi meditatione ad hoc ſalubriter contendimus, & ſtatus Reipublicæ feliciter gubernentur, quem tunc felici nempe greſſu progredimur, cum in commiſſæ nobis ſolicitudinis partem coadjutores idoneos evocamus.

Penſatis igitur interna mentis noſtræ conſideratione, ſuper excellentis famæ tuæ præconio circumſpectionis induſtriæ, innatæ tibi fidei conſtantia aliarumque multiplicium virtutum tuarum inſigniis, quibus plurimum redimitus eſſe dignoſceris, nec non fervido caritatis zelo, ac magnæ fidelitatis affectu, quos ad Majeſtatem noſtram & ſacrum Romanum geris Imperium, habendoque reſpectum ad *multa probitatis & præclaræ devotionis merita, quibus Illuſtris domus tuæ recolendæ memoriæ progenitores, ipſum imperium dignis quidem honoribus venerari ſtuduerunt*, & quod tu ad noſtros, & ejusdem Imperii procurandos honores, tam ſingulari tamque puro inclinaris ardore. Te animo deliberato, ſanoque Principum, Comitum, Baronum, Procerum, & Nobilium ac aliorum fidelium noſtrorum accedente conſilio; ex certa noſtra ſcientia & plenitudine Romanæ Regiæ poteſtatis, *noſtrum & Imperii ſacri Vicarium* in omnibus & ſingulis civitatibus, caſtris, caſtellis, oppidis, dominiis atque terris, quæ & quas poſſides, & tenes, in *partibus Pedemontium* ordinavimus, fecimus, conſtituimus & creamus, dantes ex nunc & concedentes tibi plenam, liberam & omnimodam autoritatem, & jurisdictionem generalem & ſpecialem, ac gladii poteſtatem, merum & mixtum Imperium vice & autoritate, atque nomine noſtris, in præfatis civitatibus caſtris, caſtellis, oppidis, villis, dominiis atque terris extendi, animadvertendi in facinoroſos & reos cohertionem quamlibet, ratione præciſa & mediante juſtitia exequendi.

Et ut etiam apud te merum & mixtum Imperium, Jurisdictio ſive contentioſa ſive voluntaria in eisdem civitatibus, caſtris, caſtellis, oppidis, villis, dominiis, atque terris, ac ſubditis, incolis & hominibus ibidem ſecularibus duntaxat cujuscunque ſtatus, præeminentiæ vel conditionis exiſtant, de rebus, contractibus, vel quaſi contractibus, ultimis voluntatibus, maleficiis, criminibus & delictis, vel quaſi commiſſis & perpetratis in ſubditos incolas & homines præfatos & per eos, ſeu etiam per alios in dictis civitatibus, caſtris, caſtellis, oppidis, villis, dominiis atque terris perpetratis ſeu etiam perpetrandis, exerceatur libere, ſecundum quod jus & ratio perſuadebunt.

Concedentes tibi nihilominus auctoritatem plenam, pœnam & mulctas ratione prævia imponendi levandi & ex cauſis rationalibus augmentandi, minuendi, remittendi in judicio & extra, Judæos *Cameræ noſtræ ſervos* acceptandi, defendendi & tuendi jura Cæſarea; collectas, ſubventiones ab ipſis prout hoc honor Imperii & neceſſitas poſtulaverint, exigendi in Judicio & extra in cauſis, quæſtionibus, arbitriis, arbitramentis, & litibus quibuscunque tam cum cauſarum cognitione quamſine, Deum præ oculis habendo, ac de plano & ſummarie ſine ſtrepitu & figura judicii ſola veritate inſpecta procedendi, determinandi, ſententias exequendi, fugitivos inquirendi, & puniendi maleficos, aſſaſinos & *roboratores ſtratarum* laqueandi, judicandi, ac *piratas maris ſubmergendi*, juxta ſacrorum legum Canonum & jurium communium ſacratiſſimas ſanctiones, & prout ſecundum ritum & terræ conſuetudinem municipalia jura & ſtatuta perſuaſerint; ac proditores decapitandi, ſuſpendendi, & eos ac eorum quemlibet, dum & quotiens ſe caſus obtulerit, contemnandi, puniendi, membra truncandi, fuſtibus cædendi, de patria ad tempus, vel perpetuo relegandi, carcerandi, & igne cremandi, mutilandi & debilitandi, bona talium publicandi & confiſcandi, officiales inſtituendi & de omnibus criminibus ordinariis & extraordinariis enormibus, levibus publicis & privatis cognoſcendi, puniendi & executiones faciendi, ac tam ſecundum jura communia quam municipalia decidendi, cognitionem & deciſionem hujusmodi committendi, in integrum reſtituendi, abſolutionem quamlibet in judicio vel extra exercendi, infamiam tam juris quam facti irrogandi, abſolvendi & diſponendi de cauſis principalibus, & appellationibus quibuslibet, tanquam judex ſuper his a nobis delegatis cognoſcendi, examinandi, & diffiniendi, decreta primum, ſecundum, & cum juris ſolemnitate tertium interponendi, jura declarandi, & omnia, quæ cauſarum merita requirunt, exercendi & exequendi, ita tamen, quod a tua ſententia, vel ſententiis ad audientiam noſtri culminis poſſint libere, toties quoties opportunum fuerit procurare, monetas ſub vero pondere, aureas & argenteas inſtituendi, *ferias imponendi* & tollendi, rebelles ſacri Imperii perſequendi & puniendi, nec non omnibus & ſingulis te atque tuos, ac terras, & dominatus injuſte opprimentes, ſeu invadentes, ac opprimere ſeu invadere molientes, in quantum juſta reſiſtentia, vel defenſio exigunt, vim vi repellendo reſiſtendi, ac juſtum bellum movendum, ac judicandi decreta, ſtatuta & proviſiones in prædictis omnibus & quolibet prædictorum faciendi, de novo corrigendi, tollendi jam facta ſemel & pluries aut toties, quoties, opportunum fuerit, & ordo dictaverit rationis, dotes & dotalitia, donationes propter nuptias admittendas, approbandi & confirmandi, mente captis Curatores, & orphanis, pupillis & viduis Tutores præficiendi, devolutiones fiſcales quarumcunque hæreditatum ſeu etiam rerum, mobilium & immobilium, dum ratio & jus illud exigerint, noſtro Regio nomine exigendi, *tenutam* & poſſeſſionem talium pro nobis & Imperio capiendi & generaliter *omnia & ſingula, quæ ad verum & legitimum ſacri Romani Imperii* in ſupra dictis civitatibus, caſtris, caſtellis, oppidis, villis, dominiis, atque terris, *Vicarium* pertinent, ut præmittitur libere, & absque impedimento quodlibet faciendi, etiam ſi qua ex eis jure vel conſuetudine exigerent mandatum magis ſpeciale, ſacroſancta Eccleſiaſtica libertate, ac noſtris & Imperii ſacri juribus, nec non regalibus & feudis quorumlibet Epiſcoporum, Prælatorum, ac cæterarum Eccleſiaſticarum & ſecularium perſonarum in præfatis dominiis conſiſtentium, quæ à nobis & Imperio ſacro immediate dependent, in præmiſſis omnibus & ſingulis ſemper ſalvis.

Quapropter fidelitati tuæ firmiter & diſtricte præcipiendo mandamus, quatenus ad ſtatum pacificum civitatum, caſtrorum, caſtellorum, oppidorum, villarum, dominiorum atque terrarum prædictarum, ac recuperatione noſtrorum, & Imperii Sacri jurium in præmiſſis omnibus & ſingulis fidem & ſolicitudinem tuas, ſicut de te confidimus, ſic efficaciter & diligenter impendas, ut ipſis diligentiæ tuæ teſtimonio electionis noſtræ judicium commendetur, dum talem & tanto negotio duximus præponendum, ex cujus fidelitate, fide & juſtitia Serenitatis noſtræ ſalutare propoſitum, de obſervatione jurium Imperii ſingulis exprimatur, præſentium ſub noſtræ Romanæ Regiæ Majeſtatis ſigillo teſtimonio literarum. Datum Budæ, anno Domini M CCCC XII. primâ die Julii Regnorum noſtrorum, &c. anno Hungariæ XXV. Romanorum vero II.

XVII.

Käyſers Sigismundi Diploma, worinn ſowohl Amadeus IIX. zum Herzog von Savoyen, als deſſen Grafſchafft zu einem Herzogthum erhoben worden, de Anno 1416.

IN nomine ſanctæ & individuæ Trinitatis, feliciter, Amen. Sigismundus Dei gratia Romanorum Rex ſemper auguſtus, ac Hungariæ, Dalmatiæ, Croatiæ, Ramæ, Serviæ, Galliciæ, Lodomeriæ, Comaniæ, Bulgariæque Rex, ac Marchio Brandenburgenſis, nec non Bohemiæ & Lucenburgenſis hæres, ad perpetuam rei memoriam: *Illuſtri Principi Amadeo Duci Sabaudiæ conſangvineo noſtro cariſſimo*, & fideli dilecto, gratiam Regiam, & omne bonum. Sceptrigera Regiæ dignitatis ſublimitas, ſicut inferioribus poteſtatibus officii & autoritatis elatione præfertur, ut commiſſos ſibi fideles optatæ gubernet conſolationis præſidio, quo thronus Regius tanto ſolidetur felicius ac uberiori proſperitate proficiat, quanto indeficientis ſuæ virtutis donaria largiori benignitatis munere copioſius fuderit in ſubjectos; ſic accreſcente ſplendore Regalis ſolii, Nobilitates aliæ velut e ſole radii prodeuntes, fidelium ſtatus & conditiones illuſtrant; quæ ſi rimæ lucis integritas minorati luminis detrimenta non patiatur, imo amplioris utique ſcintillantis jubaris expectato decore perfunditur, dum in circuitu ſedis Auguſtæ illuſtrium & magnificorum virorum numerus ad Imperii ſacri decorem feliciter adaugetur.

Sane dum *antiquitatem proſapiæ tuæ, nobilitatem, præclara ac fidelisſima progenitorum tuorum multiplicium virtutum, probitatumque merita,*

merita, mentis conſtantiam, ac indefeſſi laboris ſollicitudinem, quibus ſereniſſimos & invictiſſimos Principes divæ memoriæ Romanorum Imperatores & Reges, noſtros prædeceſſores, ſignanter autem Sereniſſimos Principes quondam Henricum ſeptimum proavum, & Carolum quartum, Romanorum Imperatores, Regem Bœmiæ Dominum & genitorem noſtros cariſſimos, ac ſacrum Romanum Imperium, extraordinaria diligentia ſemper honorare ſtuduerunt; Quemadmodum ex diverſis privilegiis eisdem tuis parentibus, & præſertim per præfatos proavum & Genitorem noſtros, progenitoribus tuis ſupra dictis collegimus, ac evidenter cognovimus, in examen proinde rationis deducimus, dum &innatam illam & approbatam fidelitatis tuæ promtitudinem, eminentem legalitatis induſtriam, aliarum quoque multarum inſignia virtutum, ſuper quibus in conſpectu Majeſtatis noſtræ Regiæ, tum multorum fide digno teſtimonio commendaris, tum etiam ipſa rerum omnium magiſtra experientia approbatus exiſtis, attenta mente revolvimus, dumque grata plurimum & accepta ſervitiorum tuorum obſequia quibus Nobis & Imperio prædicto tam promte quam effectualiter benevoleque placuiſti, ſollicitis ſtudiis quotidie places, & in antea quidem tanto ferventius & utilius placere poteris ac debebis, quanto te excellentiora, ampliora que dignitatum & honorum beneficia & antidota cognoveris a noſtro culmine & ſacro imperio ſuſcepiſſe, pia conſideratione penſamus; ad ea utique Majeſtas noſtra benignis inclinatur affectibus, quæ tuum totiusque domus tuæ ſtatus exaltationem & honorem concernunt pariter & profectum.

Notum itaque meritorum tuorum intuitu, Te *Amadeum Principem & conſanguineum noſtrum dilectum*, non per errorem aut improvide, ſed animo deliberato, propriiq; noſtri motus inſtinctu, ſano etiam Principum, Comitum, Baronum, Nobilium, Procerum, & fidelium noſtrorum accedente conſilio, de certa noſtra ſcientia, ac de Romanæ Regiæ poteſtatis plenitudine; Hodie in nomine Domini Salvatoris noſtri, a quo omnis honor, Principatus & Nobilitas provenire noſcuntur, *in verum Principem & Ducem illuſtravimus, ereximus*, creavimus & ſublimavimus, illuſtramus, erigimus, creamus, ſublimamus, & tenore præſentium *in & ſub diademate & apparatu noſtro Regio & Imperiali, prout in talibus moris eſt*, ſolemniter & præſentialiter decoramus. Decernentes expreſſe, & Edicto Romano Regio & Imperiali ſtatuentes, quod tu, hæredes legitimi naturales, & ſucceſſores tui *DVCES SABAVDIÆ*, perpetuo omni præeminentia, dignitate, nobilitate, jure, poteſtate, libertate, honoribus & conſuetudinibus continuo gaudere debeatis & perfrui, quibus cæteri imperii ſacri Principes, & ſignanter illuſtres Duces facti ſunt hactenus, & quomodo libet potiuntur; comitatumque tuum Sabaudiæ, & civitates, caſtra, munitiones, oppida, villas, diſtrictus, montes, colles, & plana, cum omnibus ſylvis, rubetis, pratis, paſcuis, aquis, aquarum decurſibus, lacubus, piſcinis, piſcaturis, teloniis, judiciis, bannis, ſive inhibitionibus, venationibus, cenſibus, redditibus, accuſationibus & pœnis inde ſequentibus, de conſuetudine vel de jure, Baronibus, Baroniis, feudis, feudatariis, vaſallis, vaſallariis, militibus, clientibus, judicibus, civibus, nobilibus & plebeis, ruſticis, agricolis, pauperibus & divitibus, & omnibus eorum pertinentiis, eo modo duntaxat, ſicut & quemadmodum *per dominos prædeceſſores noſtros* territorium hujusmodi in & ſub metis & limitibus antiquis *in Comitatum Sabaudiæ creatum fuit & erectum*, & ſicut prædicta, & eorum quodlibet latitudo prædicti Comitatus comprehendit; ſalvis tamen Eccleſiaſtica libertate, & omnium aliorum jure, *in verum & perpetuum Principatum & Ducatum Sabaudiæ erigimus* & inſignimus, & de prædictæ Romanæ Regiæ poteſtatis plenitudine, decoramus tibi illuſtri Principi Amadeo Duci Sabaudiæ prædicto Ducatum ſive Principatum Sabaudiæ ſupra dictum cum omnibus nobilibus, hominibus, juribus, privilegiis, immunitatibus, præeminentiis, honoribus, pertinentiis, mero & mixto imperio, gladii poteſtate, ac jurisdictione omnimoda, quemadmodum Ducatus ſeu Principatus inſignes ab illuſtribus ſacroſancti Romani Imperii Ducibus vel Principibus, poſſidentur ſive tenentur, ſive poſſideri conſueverunt hactenus, & in quantum a ſacro Romano Imperio in feudum dependent de benignitate Regni conferentes.

Decernimus etiam, & hac Edictali conſtitutione ſancivimus, quod tu, hæredes & ſucceſſores tui perpetuo, Duces Sabaudiæ appellari & nominari in antea debeatis, & tanquam cæteri Imperii ſacri Duces & Principes teneri & honorari, & ubique ab omnibus reputari, omnique jure, privilegio, honore, gratia & dignitate, absque impedimento perfrui, quibus alii ſacroſancti Romani Imperii Duces & Principes, *in dandis ſeu recipiendis juribus, & conferendis ſeu ſuſcipiendis feudis*, & omnibus aliis

aliis illuſtrem ſtatum & conditionem Ducum ſeu Principum concernentibus fruitiſunt hactenus ſeu quomodo libet potiuntur. Decernimus etiam & volumus, ac Regali edicto duximus perpetuo ſtatuendum, quod tu hæredes & ſucceſſores tui Duces Sabaudiæ, Ducatum ſeu Principatum Sabaudiæ prædictum, cum omnibus ſuis pertinentiis, ſicut expreſſatur ſuperius, a nobis nec non a noſtris ſucceſſoribus Imperatoribus ſeu Regibus Romanis, & ab ipſo Romano Imperio, totiens, quotiens opportunum fuerit debitæ ſolemnitatis honore & *cum vexillis, ut moris eſt*, & ſolita reverentia ſuſcipere debeatis; nobisque ac eisdem ſucceſſoribus noſtris, in caſibus præmiſſis, ſicut alii Imperiales Duces & Principes, præſtare & facere fidelitatis, homagii, obedientiæ & ſubjectionis debita corporalia juramenta, & nullo modo vel tempore Eccleſiis vel Prælatis, & cæteris perſonis Eccleſiaſticis in dicto Ducatu, olim Comitatu Sabaudiæ appellato, quoquo modo adverſari; nec de bonis & juribus Eccleſiaſticis, quæ ob reverentiam DEI & ſanctorum ejus ſalva ſemper & illæſa perſiſtere volumus, te ingerere, neque alium ſeu alios quoscunque permittere, ſed ipſos charitative tractare, ac illæſos undique pro poſſe cuſtodire; & quod in dicto Ducatu Sabaudiæ pacem & juſtitiam omnibus & ſingulis æque pauperibus & divitibus, procurare facere, & adminiſtrare velis & debeas efficaciter juxtapoſſe.

Nulli ergo omnino hominum liceat hanc noſtræ Illuſtrationis, erectionis, ſublimationis, creationis, decorationis, collationis ſeu decreti paginam infringere, ſeu ei quovis auſu temerario quomodo libet contraire. Si quis autem ſecus attentare præſumſerit, præter indignationem noſtram graviſſimam, pœnam mille marcarum auri puriſſimi totiens quotiens contractum fuerit, ſe noverit irremiſſibiliter incurſurum, quarum medietatem Regalis noſtri ærarii ſive fieri, reſiduam vero partem ſupra dicti Ducis, hæredum & ſucceſſorum ſuorum uſibus decrevimus applicari, præſentium ſub noſtræ Majeſtatis ſigilli appenſione teſtimonio literarum. Datum Camberiaci Gratianopolitanæ Diœceſis, Anno a nativitate Domini M.CCCC.XIX. menſis Februarii. Regnorum noſtrorum anno Hungariæ XXIX. Romanæ electionis VI. Coronationis vero II.

XVIII.

Lehen-Brief, welchen Kayſer Sigismundus, Herzog Amadeo IIX. über das Herzogthum Savoyen und andere Lande ertheilet, de Anno 1416.

Sigismundus DEI gratia Romanorum Rex ſemper Auguſtus, ac Hungariæ, Dalmatiæ, Croaciæ &c. Rex. Notum facimus tenore præſentium univerſis, ad futuram rei memoriam. Etſi Regalis dignitatis Clementia, univerſorum fidelium quos latitudo ſacri Rom. Imperii complectitur felicibus profectibus, gratis, commodis, & ſperatis augmentis favorabiliter dignatur intendere, ad illorum tamen profectus & commoda diligentiori ſtudio clementius inclinari conſuevit, quorum merita, fides & conſtantia ac internæ fidelitatis integritas continuatis ſtudiis cæteros antecedunt. Sane per illuſtrem *Amadeum* Ducem Sabaudiæ Principem, Ducem Chablaſii & Auguſtæ, in Italia Marchionem Comitem Gebennenſ. & Pedemontium, Dominum Niciæ Civitatis & terræ, alterius terræ ſuæ Provinciæ, civitatis & Comitatus Aſtenſis terræ & vallis domus Oſellæ Principem & conſanguineum noſtrum chariſſimum petitio noſtræ Majeſtati exhibita continebat, ut ipſum Amadeum Ducem de prædictis Principatu, Ducatibus, Marchionatu, Comitatibus, Dominiis, terris, Civitatibus, nec non caſtris, Caſtellis, oppidis, villis, locis & aliis quibuscunque ac etiam privilegiis franchesiarum, libertatum, immunitatum, bonorum, largitionum, poſſeſſionum, honorum, diſtrictuum, jurium & jurisdictionum per Divæ recordationis Romanorum Imperatores & Reges prædeceſſores noſtros ac alias ipſi Amadeo, & ejus progenitoribus & prædeceſſoribus conceſſis, ſeu conceſſorum, donatorum & indultorum, conceſſarum, donatarum, & etiam indultarum inveſtire, illaque ſibi & ſuis hæredibus approbare, ratificare, autorizare, & confirmare auctoritate Romana Regia dignaremur.

Nos igitur attentis intemeratæ fidei conſtantiam ſinceræ devotionis affectum, & eximiæ fidelitatis gratiſſima obſequia quibus præfatos Prædeceſſores noſtros, nos & Imperium ſacrum ferventius honorarunt, & ipſe Amadeus honorare poterit & debebit in futurum. Idcirco animo deliberato non per errorem, aut improvide, ſed maturo Principum, Comitum, Baronum ac Procerum noſtrorum accedente conſilio eundem Amadeum Ducem juramento primitus fidelitatis & Homagii debiti præſtatione in talibus Romanorum Imperatoribus & Regibus fieri conſuetis, alias [illegible]træ Majeſtati per nobiles Gaspardum de Monte Majori militem Marescallum Sabaudiæ & Joannem de Belleforti legum Doctorem, inter præfati Amadei nuntios & Procuratores ſolennes nobis facta

facta præfato Duce aſſerente de ſua voluntate, & pleno mandato proceſſiſſe pro ratisque & gratis eis per ipſum Ducem proinde habitis & approbatis, ac ſi ipſe Amadeus Dux præfati juramenti fidelitatis & homagii præſtationem & feciſſet & duxiſſet faciendam; de præſcriptis Principatu, Ducatibus, Marchionatu, Comitatibus, Dominiis, terris & Civitatibus, nec non Caſtris, Caſtellis, oppidis, villis, locis & aliis quibuscunque, ac etiam univerſis privilegiis franchesiarum libertatum, immunitatum, honorum, gratiarum, largitionum, poſſeſſionum, bonorum, diſtrictuum, jurium & jurisdictionum per antedictos prædeceſſores noſtros Romanorum Reges & Imperatores, & alias prædicto Amadeo, & progenitoribus ſuis conceſſis ſeu conceſſorum, donatorum, & indultorum, conceſſarum, donatarum, & indultarum; quos, quæ & quas ipſe Amadeus & ſui progenitores a dictis noſtris Prædeceſſoribus & alias in feudum ſeu feuda, Imperiale, ſeu Imperialia, aut de feudo ſeu feudis, Imperiali ſeu Imperialibus, & juſte & rationaliter obtinuerunt, ipſeque Amadeus obtinet autoritate Romana regia inveſtimus, & præſentibus gratioſe.

Nec non hujusmodi Privilegia ſuper præfatis franchesiis, libertatibus, immunitatibus, bonis, gratiis, largitionibus poſſeſſionibus, honoribus, diſtrictibus, juribus & jurisdictionibus, data & conceſſa in omnibus ſuis tenoribus, ſententiis, punctis & Clauſulis de verbo ad verbum, prout ſcripta ſunt ac ſi tenores ipſorum præſentibus forent inſerti, etiamſi de ipſis jure vel conſuetudinis ſpecialis mentio fieri deberet, approbamus, ratificamus, autorizamus, aut prout digne poſſumus autoritate noſtra prædicta tenore præſentium confirmamus: Supplentes nihilominus de Regalis plenitudine poteſtatis omnem defectum, ſi quis in præmiſſis ex obſcuritate verborum vel ſententiarum dubietate videretur amiſſus. In præmiſſis tamen noſtris, noſtris & Imperii ſacri & aliorum quorumcunque juribus & libertatibus ſemper ſalvis.

Nulli ergo omnino hominum liceat hunc noſtræ Majeſtatis paginam infringere, aut ei auſu temerario quomodo libet contraire. Si quis autem contrarium attentare præſumſerit, indignationem noſtram & pœnam centum marcarum auri puri, quarum medietatem Imperiali ærario, reſiduam vero partem injuriam paſſorum uſibus ſtatuimus applicari, totiens quotiens contra factum fuerit, ſe noverit irremiſſibiliter incurſurum. Præſentium ſub noſtræ Majeſtatis ſigilli appenſione teſtimonio literarum. Datum in Chamberiaco Gratianopolitan. diœceſis. Ann. Domini milleſimo quadringenteſimo ſexto decimo, vigeſima die Februarii, Regnorum noſtrorum anno Hungariæ &c. vigeſimo nono, Romanorum vero ſexto.

XIX.

Allianz zwiſchen Herzog Amadeo IIX. von Savoyen, und denen Republiqven Venedig und Florentz, wider Hertzog Philippum Mariam von Meyland, de Anno 1426.

In Nomine ſanctæ & individuæ Trinitatis, Patris & Filii & Spiritus Sancti, Amen!

ANno a nativitate ejusdem Domini noſtri Jeſu Chriſti milleſimo quadringenteſimo vigeſimo ſexto, Indictione quarta, die undecima menſis Julii, ad laudem & reverentiam omnipotentis Dei & glorioſæ virginis Mariæ matris ejus ac Beatorum Marci Evangeliſtæ & Patriarchæ ac Johannis Baptiſtæ & totius cœleſtis Curiæ triumphantis; & ad honorem, exaltationem, bonum, liberum & pacificum ſtatum, regimen & pacem perpetuam infra ſcriptorum colligatorum & colligandorum ac cujuslibet eorum; nec non Civitatum, terrarum & locorum ſuorum, eorumque Civium diſtrictualium, ſubditorum & fidelium: Spectabiles & egregii Viri Domini Manfredus ex Marchionib[illegible] Saluti arum, miles dominusque Mulazani; Henricus de Columberio, Dominus de Vuflens; Ac Petrus Marchiandi Legum Doctor, Syndici & Procuratores Illuſtris & Excelſi D. Domini Amadei Ducis Sabaudiæ, Chablaſii & Auguſtæ Principis, Marchionis in Italia, Comitis Pedemontium & Gebennenſis Valentinenſisque & Dienſis; ut de eorum Syndicatu & mandato plene conſtat publico Inſtrumento, ſcripto, publicato & corroborato per prudentem virum Petrum Catterii Maurianenſis Diœceſis, publicum Imperiali auctoritate Notarium & prælibati D. Ducis Sabaudiæ Secretarium, Curiarumque ſuarum juratum anno milleſimo quadringenteſimo vigeſimo ſexto, indictione quarta, die vigeſima ſecunda menſis Martii a nobis Notariis infra ſcriptis viſo & lecto: & ſpectabiles & egregii viri Domini Robertus Mauroceno, quondam Marci, Leonardus Moccenigo Procurator Eccleſiæ Sancti Marci, Fantinus Michael quondam Maphei, Fantinus Dandulo Juris Vtriusque Doctor quondam Leonardi Militis, Thomas Michael quondam Domini Laurentii, & Nicolaus Contareno Juris Vtriusque Doctor; hono-

honorabiles Cives Civitatis Venetiarum, Syndici & Procuratores Illuſtris & excelſi DD. Franciſci Foſcari Dei gratia inclyti Venetiarum Ducis, Dominii ac Communis Venetiarum; ut de eorum Syndicatu & mandato plene conſtat publico Inſtrumento, ſcripto completo, roborato & publicato per providum virum David de Tebaldino Imperiali autoritate, & Ducatus Venetiarum Notarium, in præſentibus milleſimo, Indictione & die a nobis Notariis infra ſcriptis viſo et lecto: & ſpectabilis & egregius Vir Dominus Marcellus Stroce de Strocis Legum Doctor, honorabilis Civis Florentinus, Syndicus & Procurator Magnificæ Communitatis Florentiæ, ut patet publico Inſtrumento ſcripto, publicato & corroborato per prudentem virum Antonium quondam Jacobi de Salvetis, Civem & Notarium Florentinum, in milleſimo quadringenteſimo vigeſimo quinto Indictione quarta, ſecundum curſum & conſuetudinem Florentinorum, die vero decima nona menſis Decembris, a nobis Notariis infra ſcriptis viſo & lecto.

Inierunt, fecerunt, celebrarunt & contraxerunt ac firmaverunt; iniunt, faciunt, celebrant, contrahunt atque firmant inter ſe bonam unionem & firmam confœderationem & ligam ad conſervandum, manutenendum & defendendum Status ſuos, contra & adverſus Illuſtrem D. Philippum Mariam Ducem Mediolani &c. & Succeſſores ſuos, colligatos, adhærentes, recommendatos, fautores complices, ſubditos & ſequaces, & ad diffidandum & guerrizandum dictum Dominum Ducem Mediolani, hæredes & ſucceſſores ſuos, colligatos, adhærentes, recommendatos, fautores ſuos ac ſuos ſubditos & ſequaces, nec non eorum terras & loca, durante tempore præſentis unionis & ligæ & cum modis, formis & capitulis infra ſcriptis. Videlicet primo, quod præſens liga, unio & confœderatio incipere & durare debeat inter partes prædictas, a celebratione præſentis contractus usque ad decem annos proxime ſecuturos cum omnibus modis, formis, pactis & conditionibus, qui & quæ in præſenti inſtrumento & contractu iſtius unionis & ligæ inſerti & inferta ſunt; & ſi dictus Illuſtris Dominus Dux Mediolani, finitis & transactis decem annis adhuc ſuperviveret, præfati Illuſtris & Excelſus D. Dux, Dominium & Commune Venetiarum promittunt ex nunc procurare toto poſſe quod dicta Magnifica Communitas Florentiæ, una cum ipſo D. Duce, Dominio & Communi Venetiarum erunt contenti, quod prædictus Terminus præſentis Ligæ, unionis & confœderationis duret & durare debeat, adhuc toto tempore vitæ prædicti D. Ducis Mediolani, & per unum annum poſt ipſius mortem. Quod ſi ipſa Magnifica Communitas facere & contentari noluerit, ex nunc ſe obligant prædicti D. Dux, Dominium & Commune Venetiarum, quod prædicta Liga, unio & confœderatio duret & durare debeat inter prædictum Illuſtrem & excelſum Principem Domin. Ducem Sabaudiæ, hæredesque & Succeſſores ſuos ex una parte, & ipſum Illuſtrem & excelſum Dominum Ducem, Dominium & Commune Venetiarum ex altera, adhuc per dictum tempus & terminum vitæ dicti Illuſtris Domini Ducis Mediolani, & per unum annum poſt ipſius mortem.

Et vice verſa dictus Illuſtris & Excelſus D. Dux Sabaudiæ per ſe hæredesque & Succeſſores ſuos promittit & ſe obligat, quod præſens liga, unio & confœderatio duret & durare debeat inter ipſum, hæredes & ſucceſſores ſuos ex una parte; & præfatum Illuſtrem & excelſum Dominum Ducem, Dominium & Commune Venetiarum & Magnificam communitatem Florentiæ, ſi contentari voluerit ex altera; ultra dictum terminum annorum decem, adhuc per totum tempus & terminum vitæ dicti Illuſtris Domini Ducis Mediolani, & per unum annum poſt ejus mortem: & ſi ipſa Magnifica Communitas Florentiæ contentari noluerit, duret inter ipſum Dominum Ducem, Dominium & Commune Venetiarum, ex alia adhuc per totum tempus & terminum ſupra ſcriptum vitæ Domini Ducis Mediolani & per unum annum poſt ipſius mortem; modis, formis, pactis & conventionibus omnibus præſentis unionis & ligæ ſeu confœderationis.

Item quod præfatus Illuſtris & excelſus D. Dux Sabaudiæ tempore guerræ habere & tenere teneatur illam quantitatem equitum & peditum, quæ ei erit poſſibilis, & ſuper hoc ſtetur bona fide ſua, & cum ipſis gentibus guerram facere Illuſtri Domino Duci Mediolani, colligatis & adhærentibus ſuis, & aliis contra quos præſens liga ſe extendit; & ſimiliter Illuſtris & excelſus Dominus Dux, Dominium & Commune Venetiarum & Magnifica Communitas Florentiæ teneatur habere & tenere dicto tempore guerræ quantitatem equitum & peditum, quæ eis erit poſſibilis, & ſuper eis ſtetur bona fide ipſorum & cum ipſis guerram facere prædicto Domino Duci Mediolani, colligatis & adhærentibus ſuis, & aliis contra quos præſens liga ſe extendit; non tamen præjudicando propter hoc ligæ inter ipſum Dominum Ducem, Dominium & Commune Venetiarum & Magnificam Communitatem Florentiæ

exiſtenti : tempore vero pacis prædictus Dominus Dux Sabaudiæ habeat & teneat ſeu tenere faciat ejus Vaſallos & ſubditos ita in ordine & puncto, ut quoties requiſitus fuerit per alteram partium prædictarum, cum illis infra unum menſem a die requiſitionis factæ inchoandum ſubvenire poſſit & debeat colligatis oppreſſis & cum ipſis facere honorem & debitum ligæ, contra Illuſtrem Dominum Ducem Mediolani colligatos, adhærentes & alios ſuos, ut ſupra.

Et prædicti Dominus Dux, Dominium & Commune Venetiarum, dicto tempore pacis habere & tenere debeant Equites bonarum gentium tres mille & pedites mille, & Magnifica Communitas Florentiæ donec perſeveraverit in liga præſenti ſimiliter tempore pacis tenere & habere debeat ſuis expenſis Equites tres mille & pedites mille, & teneantur dictæ partes ſibi invicem & viciſſim cum gentibus quas habere & tenere debent, tam tempore pacis quam guerræ vel earum parte ſubvenire, ſicut expediens fuerit in opportunitatibus occurrentibus contra dictum Dominum Ducem Mediolani, colligatos, adhærentes, recommendatos, ſubditos & alios ſuos ut ſupra, toties quoties fuerit opportunum, & una pars ab altera, vel e contra fuerit requiſita; & hoc durante tempore præſentis unionis & ligæ.

Item quod prælibatus Illuſtris Dominus Dux Sabaudiæ omnino teneatur et debeat, a die qua publicabitur præſens liga, in antea cuſtodiri & claudi facere paſſus & tranſitus ſuos, & eorum qui ex parte ſua in præſenti liga & unione comprehenduntur, quod per ipſos paſſus, aut per terras & loca ſua, & de terris & locis ſuis non poſſint tranſitum facere gentes aliæ in ſubſidium Domini Ducis Mediolani prædicti; ſeu ad terras & loca ſua ſuorumque colligatorum, adhærentium, recommendatorum, complicum, ſubditorum & ſequacium, vel eorum cujuslibet, victualia aliqua, mercationes ſeu aliæ res & bona cujuscunque generis conduci vel apportari non poſſunt ullo modo; neque de terris & locis præfati Domini Ducis Mediolani vel ſuorum, ut ſupra, aliquid conduci vel portari non poſſit per aliquem ad terras, paſſus, loca præfati Domini Ducis Sabaudiæ, tam nunc quam alio quocunque tempore occurret guerra intra partes prædictas & Dominum Ducem Mediolani, & ſuos per totum tempus præſentis unionis & ligæ: ſimiliter etiam facere ut præmittitur, debeant prædicti Dominus Dux, Dominium & Commune Venetiarum & Magnifica Communitas Florentiæ quocunque tempore per ipſas partes contingeret guerram facere, vel ad eam proſilire adverſus dictum Dominum Ducem Mediolani & ſuos, ut ſupra.

Quinimo etiam teneatur & debeat dictus Dominus Dux Sabaudiæ contra ipſum Dominum Ducem Mediolani & ſuos ſuperius nominatos una cum ſupra ſcriptis Domino Duce, Dominio & Communi Venetiarum, & Magnifica Communitate Florentiæ usque per totum menſem Auguſti proximo rumpere & proſequi cum gentibus prædictis, quas tempore guerræ habere & tenere debet, ipſumque facere & fieri facere contra dictum Dominum Ducem Mediolani & ſuos prædictos, cum gentibus ſuis prædictis. Item quod præſens liga & unio ſeu confœderatio banniatur & publicetur per dictum illuſtrem & Excelſum Dominum Ducem Sabaudiæ in ſuis principalibus Civitatibus die primo menſis Septembris proxime futuri, & ad ipſum terminum banniri & publicari debeat in ſuis principalibus Civitatibus per dictum Illuſtrem & Excelſum Dominum Ducem, Dominium & Commune Venetiarum & Magnificam Communitatem Florentiæ.

Item quod dictæ partes & illi, pro quibus agitur, ac quilibet eorum, teneantur & debeant viciſſim videlicet una alteri & altera alteri præbere & aperire libere paſſus, tranſitus & itinera per civitates terras, portus, aquas, caſtra & loca, habitabiles & habitabilia pro tranſitu gentium ipſarum partium & prædictorum, pro quibus agitur, ut ſupra cujuslibet eorum, ejusdemque dare facere Victualia & alia opportuna pro ipſis gentibus pro pretio competenti; Et ſi contingat campum in aliquo poni, quod tunc & eo caſu partes & colligati de victualibus dicto Campo providere teneantur, juxta eorum poſſibilitatem.

Item quod ſi durante tempore præſentis unionis & ligæ præfatus Dominus Dux Mediolani aut ejus colligati, recommendati, complices, fautores, ſubditi vel ſequaces moverunt guerram per mare civitati Niciæ de Provincia, vel in comitatu vel diſtrictu civitatis ejusdem, tunc & eo caſu præfatus Dominus Dux, Dominium & Commune Venetiarum & Magnifica Communitas Florentiæ, donec perſeveraverint indicta liga, teneantur & debeant providere cum Galea de Monaco, vel aliis Galeis Florentinorum, quæ ſunt in mari ſeu portibus, deinde aut per alium modum de ſuccurſu dictæ Civitati: Et ſi providebitur de Armata per mare contra Januam

Januam pars ipſius Armatæ teneatur in porta Villæ Franchæ, Monaci & alibi, ubi melius videbitur, ita ut ipſa Civitas Januæ facilius reducatur ad ſuam priſtinam libertatem, & in omnem eventum, quo dicta Civitas Januæ ſubtrahatur ab obedientia Domini Ducis Mediolani, remaneat Januenſibus, & in ſua priſtina libertate.

Item quia apud Deum & mundum eſt opus laudabile, quærere & velle pacem, quæ ſupra omnia optanda eſt, poſſit Dominus Dux, Dominium & Commune Venetiarum tractare & practicare ac procurare pacem & treugam cum præfato Domino Duce Mediolani, ſed non poſſit pax aliqua vel treuga concludi niſi de voluntate & conſenſu omnium trium partium prædictarum, videlicet Domini Ducis Sabaudiæ, Domini Ducis Dominii & Communis Venetiarum & Communitatis Florentiæ, ſeu duarum partium ex ipſis tribus; ita quod quicquid per duas ex ipſis tribus partibus & Potentiis deliberabitur & concludetur de pace vel treuga ſit validum atque firmum, & per aliam tertiam partem attendi debeat & inviolabiliter obſervari.

Et quia per formam unius capituli contenti in liga exiſtente inter præfatum dominum Ducem, dominium & Commune Venetiarum & communitatem Florentiæ, ſtat in ſolo arbitrio & poteſtate præfati Domini Ducis, Dominii & communis Venetiarum procurare, tractare & firmare pacem & treugam cum Domino Duce Mediolani, ex nunc dictus Dominus Dux, dominium & Commune Venetiarum, liberant & abſolvunt dictam Communitatem Florentiæ ab omni promiſſione & obligatione contenta in dicto capitulo quantum pertinet ad factum pacis & treugæ fiendæ cum Domino Duce Mediolani: Verum ſi caſus occurreret, quod poſt concluſionem hujus ligæ aliquid ex his, quæ per partes prædictas ad præſens tenentur & poſſidentur, perderetur & per partem adverſam occuparetur; non poſſit aliquo modo perveniri ad pacem, niſi omnia loca dictis partibus ablata reſtituantur.

Item ſi caſus occurreret, quo facta pace vel treuga cum Illuſtri Domino Duce Mediolani, poſtea per ipſum Dominum Ducem Mediolani vel colligatos adhærentes & recommendatos ſuos, vel per aliquem vel aliquos ex illis, contra quos præſens liga & unio ſe extendit, rumperetur, moveretur, aut fieret guerra directe vel per indirectum, contra aliquem prædictarum partium colligatorum, vel earum recommendatis, colligatis & adhærentibus, ſeu alicui ipſorum vel eorum, ac cujuslibet ipſorum terris & locis, vel dictus Dux gentes ſuas armorum caſſaret, aut tranſitum aliquibus gentibus armorum vel ſocietatis daret, quo offenderent, invaderent, guerramque facerent ſeu facere vellent prædictis partibus colligatis aut alteri earundem; In his caſibus aut eorum quolibet procedatur ad guerram contra ipſum Dominum Ducem Mediolani, terras & loca ſua, ſubditos & fideles ſuos, & contra illos, qui dictam guerram moverent & facerent cum gentibus ipſarum partium, quas caſu guerræ tenere tenentur vigore præſentis ligæ & unionis.

Item quod prædictæ partes teneantur & debeant nominare ſuos colligatos, adhærentes, recommendatos, complices & ſequaces & omnes alios, qui pro ipſis debent beneficio hujus ligæ uti, infra tres menſes a die præſentis ligæ publicationis numerandos. Item quod præſens liga, unio & confœderatio non intelligatur rupta, nec violata ſeu diſſoluta usque ad tempus quo durare debet, etiam ſi aliqua partium prædictarum, vel aliquis ſuorum ſupra nominatorum in ipſa liga in aliquo deficeret; ſed omnes defectus quanto citius fieri poterit, per partem deficientem emendentur, ſub pœna in præſenti inſtrumento contenta. Item quod omnia intelligantur, obſerventur & adimpleantur bona fide, recto & puro animo, & ad ſanum & purum intellectum, qualibet cavillatione, & mala interpretatione ceſſante.

Quam quidem Ligam, unionem & confœderationem, ac omnia & ſingula ſupra ſcripta & infra ſcripta, promiſerunt dicti Syndici & Procuratores, ac contrahentes ſupra ſcripti, & quilibet ipſorum, Syndicariis & Procuratoriis nominibus quibus ſupra, ſibi ad invicem & viciſſim unus alteri, & alter alteri, & unus omnibus, ac omnes uni, ſtipulationibus debitis hinc inde intervenientibus, firmam & ratam, ac firma & rata habere, tenere, attendere, obſervare, facere & adimplere in totum, & non contra facere, dicere, opponere vel venire, per ſe vel alium ſeu alios, modo aliquo vel ingenio, directe vel indirecte, tacite vel expreſſe, de jure vel de facto, vel aliquo exquiſito colore, in Judicio vel extra in pœna & ſub pœna ducentorum millium Ducatorum auri ſtipulatione præmiſſa. Quæ pœna toties committatur, quoties in prædictis vel aliquo prædictorum fuerit quomodolibet contra factum vel contraventum, aut non obſervatum vel obmiſſum: & pœna ſoluta vel non exacta, vel non una vice vel pluribus,

bus, nihilominus prædicta omnia & ſingula firma perdurent, & ſub eadem pœnæ ſtipulatione debeant a partibus inviolabiliter obſervari.

Pro quibus omnibus & ſingulis firmiter obſervandis & adimplendis obligaverunt dicti Syndici & Procuratores ſibi invicem & vicisſim unus alteri, & alter alteri & unus omnibus & omnes uni nominibus antedictis & debitis ſtipulationibus hinc inde intervenientibus, pignori omnia & eorum cujuslibet eorum, quorum ſunt Syndici & Procuratores bona mobilia & immobilia, præſentia & futura. Renuntiantes ſibi invicem partes prædictæ nominibus quibus ſupra in prædictis omnibus & ſingulis, exceptioni dictæ unionis, ligæ & conföederationis, non factæ, non ſic factarũ promiſſionum, obligationum & conventionum ſupra ſcriptarum, & prædictorum omnium non ſic geſtorum, & non ſic celebrati Contractus & omnium Exceptionum & condictionum ſine cauſa, vel ex injuſta cauſa, privilegio fori, doli mali & in factum, novarum Conſtitutionum Divi Adriani de fidejuſſoribus & omni alio Legum, Jurium & conſtitutionum auxilio & Legi dicenti generalem renuntiationem non valere, nec non omni privilegio, literis & abſolutionibus impetratis vel impetrandis, quibus contra prædicta vel aliquod prædictorum poſſent tueri aut dicere, facere vel venire.

Et ad majorem expreſſionem & firmitatem omnium præmiſſorum prædicti Syndici & Procuratores & quilibet ipſorum in animabus & ſuper animabus eorum, quorum ſunt Procuratores & Syndici, tactis Dei ſcripturis ad ſancta Dei Evangelia, ſic ut præmiſſum eſt, in omnibus & ſingulis ſuperius annotatis attendere & obſervare, & attendi & obſervari facere corporaliter, juraverunt. Mandantes, rogantes & volentes, quod de præmiſſis omnibus confici debeant unum & plura publica inſtrumenta, per nos Franciſcum della Siega, præfati Domini Ducis & Domini Venetiarum Secretarium, & Andream Maleti de Combaviana Taurinenſis Diœceſis, publicos Imperiali autoritate Notarios infra ſcriptos & quemlibet noſtrum in eodem tenore ſimilia. Actum Venetiis in Ducali Palatio Reſidentiæ præfati Illuſtris Domini Ducis in Sala, Præſentibus egregiis & nobilibus viris Dominis Victore Barbaro, quondam Mafei, Ludovico Donato Domini Bartholomæi, Civibus Venetiarum, cum Domino Presbytero Joanne Bartholomæi Locarini de Luca & Franciſco Denucanoſer, Joachino Thomiſano præfati Domini Ducis, & Dominii Venetiarum Secretariis & aliis teſtibus ad præmiſſa vocatis, habitis & rogatis.

XX.

Bündniß zwiſchen Herzog Amadeo IIX. von Savoyen / und Herzog Philippo Maria von Meyland / de Anno 1427.

In nomine Sanctæ & Individuæ Trinitatis, Patris & Filii & Spiritus Sancti, Amen.

ANno a Nativitate Domini milleſimo quadringenteſimo vigeſimo ſeptimo, Indictione ſexta, die ſecunda menſis Dec. Ad laudem, honorem & reverentiam Dei Omnipotentis & Glorioſæ Virginis ejus Matris ac Beatorum Mauritii Martyris & Ambroſii Confeſſoris. Illuſtriſſimi Principes & Excellentiſſimi Domini Domini Amadeus Dux Sabaudiæ, Chablaſii & Auguſtæ Princeps, Marchio in Italia, Comes Pedemontium & Gebenneſii, Valentinenſisque & Dyenſis ex una parte, & Dominus Philippus Maria Anglus, Dux Mediolani, Papiæ, Angleriæque Comes ac Januæ Dominus ex altera. Ex mandato Sereniſſimi eorum communis Domini Sigismundi Romanorum Regis & ſemper Auguſti, ac moti vinculo ſanguinis & charitatis, nec non mutua & antiqua ſua & ſuorum amicitia & ad ſoliditatem Pacis perpetuæ inter prædictos Dominos eorumque Civitates, terras & loca, ſuosque Cives diſtrictuales, ſubditos & fideles, perſuos veros & ſolemnes procuratores infra ſcriptos, videlicet præfatus Illuſtriſſimus Dominus Dux Sabaudiæ per magnificos & ſpectabiles viros Dominum Vmbertum Baſtardum de Sabaudia, Gaſpardum Dominum Montis majoris, Manfredum ex Marchionibus Salutiarum Dominum Greſiaci, Milites, Mareſchallos Saba[illegible] & Petrum Marchiandi Legum Doctorem, Conſiliarios prædicti Illuſtriſſimi Domini Ducis Sabaudiæ, quorum mandato & poteſtate conſtat dicti Domini Ducis Sabaudiæ patentibus literis, ſuo ſigillo impendenti ſigillatis & per ejus Secretarium Guillelmum Bolomerii confectis & ſignatis, datis Aquis die XX. quinta Octobris anni prædicti; & Illuſtriſſimus Philippus Maria Dux Mediolani, per Reverendum in Chriſto Patrem & Dominum, Dominum Dei gratia Archiepiſcopum Sanctæ Mediolanenſis Eccleſiæ, ac Venerabilem virum Dominum Fratrem Philippum de Provanis Præceptorem Domus Sancti Anthonii Mediolani & ſpectabiles inſignesque Juris utriusque Doctorem Do-

Dominum Franchinum de Caſtilliono Conſiliarium & Ludovicum Crotum Secretarium dicti Domini Ducis Mediolani, ut de eorum poteſtate & mandato conſtat publico inſtrumento Mediolani confecto ſub anno prædicto & die Lunæ, tertio Menſis Novembris præteriti & in caſtro portæ Jovis, in quo reſidere habet præfatus Dominus Dux Mediolani ſcripto & ſignato per Donatum de Citero de Herba, filio quondam Domini Marchiſii civitatis Mediolani, Notarium Publicum & Scribam prædicti Domini Ducis Mediolani inierunt & contraxerunt, & ineunt, contrahunt per hæc Scripta bonam veram & ſtabilem ligam, conföederationem & unionem perpetuis temporibus duraturam, in modum qui ſequitur. Videlicet dilectus Dominus Dux Sabaudiæ pro ſe ſuisque filiis & hæredibus naturalibus & legitimis, Ducibus Sabaudiæ & Principibus Pedemontium, nec non pro quibuscunque aliis ſuis hæredibus, jurisdictionem, territorium & Dominum ultra montes, atque pro univerſo territorio ſuo & Dominio, quod habet, tenet & in futurum habebit & tenebit, ſuisque ſubditis & vaſallis, proque ſuis adhærentibus, colligatis & recommendatis veris nominandis infra tempus unius menſis a die præſentis celebrati contractus, qui adhærentes, colligati & recommendati veri ſint eſſeque debeant tempore nominationis de ipſis faciendæ. Item convenerunt & conveniunt & promittunt prædicti Procuratores, procuratoriis nominibus quibus ſupra, alter alteri & viciſſim, quod dicti Domini Duces Sabaudiæ & Mediolani non dabunt tranſitum, reductum vel receptum, ſtantiam neque victualia aut aditum, quemvis favorem, auxilium vel ſuffragium aliquibus inimicis alterius, imo prohibebunt poſſe tenus alter alterius honorem, utilitatem & commodum in quibuscunque caſibus quæret & procurabit, alter alteri notificabit confeſtim quæcunque ſenſerit, perceperit vel cognoverit, quandocunque tangentem in detrimentum & nocumentum aliqualiter perſonæ, honoris, utilitatis & ſtatus alterius, eaque toto poſſe prohibebit, & rebelles qui in futurum eſſent pro rebellibus reputabit, poſt notificationem de illis rebellibus per illum, cujus ſunt rebelles alteri parti factam; Atque prædictus Dominus Sabaudiæ, illos, qui machinati fuerint in mortem Illuſtriſſimi Joannis Mariæ Ducis Mediolani, quondam fratris ptæfati Domini Ducis Mediolani pro ſuis rebellibus reputabit; rebelles vero alii eſſe intelliguntur illi, qui machinati fuerint in perſonam & ſtatum illius, cujus rebelles eſſe dicuntur; in numero quorum rebellium Januenſes non comprehendantur, quando contingeret, quod abſit, ipſam Civitatem Januæ aliud Dominium quam Dominium Domini Ducis Mediolani quoad præſens tenet, mutaſſe. Item convenerunt prædicti Procuratores nomine quo ſupra, quod ſi in futurum eveniret, quod Deus avertat, alterum prædictorum Dominorum per ejus inimicos in aliqua Civitate, villa, caſtro vel oppido perſonaliter obſeſſum eſſe, tunc & eo caſu, quod alter dictorum Dominorum non obſeſſus, teneatur & debeat ipſi tali obſeſſo pro omnibus viribus ſuis dare, præbere omnem favorem, auxilium & opem ſibi poſſibilem adverſus inimicos dicti obſeſſi, & ad ipſius obſeſſi liberationem; Item procuratores prædicti procuratoriis nominibus, quibus ſupra promiſerunt & convenerunt, quod ſi nunc & ullo unquam tempore alicui prædictarum partium guerra aliqua moveretur, eo caſu & tunc altera pars in quantunque nova guerra in & pro defenſione ſtatus partis, cui talis guerra moveretur, & adverſus moventem ſeu moventes guerram hujusmodi teneatur dare favorem, auxilium & ſuffragium alteri parti, adverſus quem talis guerra moveretur, de mille & quingentis Equitibus gentium armigerorum & hoc per ſpatium trium menſium ſumtibus ſuis propriis, nec non ad requiſitionem partis offenſæ infra quadraginta dies poſt ipſam requiſitionem factam, quod vero ſpatium trium menſium incipere debeat, quotiescunque præfatus Dominus Dux Sabaudiæ dictum ſubſidium præbere haberet ipſo Domino Duci Mediolani & gentibus armigeris ultra montanis, dum & quando ipſæ gentes armigeræ applicuerint in & ſuper territorio ipſius Domini Ducis Mediolani & vice verſa, quotiescunque prædictum ſubſidium per præfatum Dominum Ducem Mediolani ipſo Domino Duci Sabaudiæ ultra montanas partes præberetur, tunc & eo caſu ſpatium dictorum trium menſium incipere debeat, dum & quando gentes armigeræ ipſius Domini Ducis Mediolani Lanceum Burgum applicuerint: quod ſi contingeret ipſum ſubſidium in partibus citra montanis præbere, tunc ſpatium dictorum trium menſium incipere debeat, dum & quando prædicti gentes armigeri dicti Domini Ducis Mediolani territorium ipſius Domini Ducis Sabaudiæ applicuerint; Si vero pars ſubſidium quærens, ultra ſpatium dictorum trium menſium prædictum ſubſidium, auxilium & favorem habere requiſiverit usque ad conſummationem totalem dictæ guerræ; tunc

altera pars requiſita teneatur parti requirenti dictum ſubſidium, auxilium & favorem præſtare, ſumtibus tamen partis requirentis & non partis requiſitæ usque ad conſummationem totalem dictæ guerræ; & ſi forſan imo & eodem tempore guerra ambabus partibus moveretur & fieret; tunc & eo caſu adveniente, debeat & teneatur pars, quæ minorem guerram habuerit, dare favorem & auxilium parti majorem guerram habenti, de illa gentium armigerorum quantitate, quæ conveniens fuerit & videbitur reſpectu guerræ utrique parti incumbentis oneris gravioris, quod incumberet habenti majorem guerram; quæ tamen quantitas declarari debeat, & tanta ſit, quanta declarabitur per tres ex Conſiliariis præfati Domini Ducis Sabaudiæ, ut in conſilio ſuo ordinariæ reſidentiæ per prædictum Dominum Ducem Mediolani ſtatim orta differentia colligendis, totidem ex illis Domini Ducis Mediolani inter præfatum Dominum Ducem Sabaudiæ eligendis ſtatim ut ſupra; qui omnes etiam eſſe debeant Cognitores & Deciſores differentiæ præteritæ, quæ occaſione miſſionis gentium prædictarum, quomodolibet oriretur inter partes, quorum vel majoris partis eorum declarationi, deciſioni ac meræ voluntati, extra etiam judicium, ſine aliquo ordine vel ſolemnitate juris vel facti omni exceptioni & remedio nullitatis, appellationis, reſtitutionis, ſupplicationis & alio quocunque ceſſante, debeant ſtare partes & remanere contentæ de illa ſubſidii quantitate, quam declaraverint dari debere, illaque deciſione quam facient in prædicta differentia: in qua declaratione & deciſione, ſi forſan diſcordarent, debeat ultra prædictos eſſe declarator, deciſor & cognitor prædictorum omnium alius communiter eligendus, qui utriusque partis ſit confidens; & quicquid ipſe cum aliis prædictis, vel majori aut dimidia parte eorum, declaraverint & decideriint, debeat executioni mandare, quocunque remedio ceſſante ut ſupra.

Item convenerunt, quod alter prædictorum Dominorum, alteri in quibuscunque capiendis impreſiis debeat ſuis periculis & expenſis favores quoscunque poſſibiles & quæcunque poſſibilia præſidia dare & præſtare, bona fide, realiter & ex corde, qui favores quæve præſidia dari, mitti, manuteneri, declarari & limitari debeant modis & formis in proximo præcedenti capitulo annotatis; & dummodo faciens talem impreſiam ipſam faciat de voluntate alterius; & alioquin altera pars non teneatur aliquod ſubſidium præſtare, niſi quantum de ſua voluntate proceſſerit, teneatur tamen nullum præſtare ſubſidium, opem vel favorem, facto aut verbo, illi contra quem ipſa impreſia capta eſſet, atque etiam nihil omninò facere, directe vel indirecte, per ſe vel alium aut quovis quæſito colore, ex quo poſſet talis impreſia impediri vel turbari aut etiam cum dictis talem impreſiam facientibus, in ipſa impreſia deterior fieri quovis modo.

Item convenerunt & promiſerunt prædicti Procuratores nomine quo ſupra, quod omnia quæ partes acquirent in caſu guerræ fiendæ tantum ſecundum formam capituli immediate præcedentis, de bonis Inimicorum ſuorum, debeant ambabus partibus eſſe communia, & communiter dividi inter partes; ita tamen, quod ſi aliquid acquireretur magis congruum uni parti quam alteri, debeat dimitti parti cui magis congruerit, pro ſufficienti contracambio dando ejus loco alteri parti, etiam in loco eidem parti magis congruenti, per partem cui dimitteretur & magis conveniret res hujusmodi, ſecundum deciſionem & declarationem prædictorum, ut ſupra nominatorum, quorum declarationi & deciſioni fiendæ juxta formam de qua ſuperius fit mentio, ipſæ partes ſuper facto hujusmodi contracambii ſtare debeant, omni remedio ceſſante ut ſupra.

Item convenerunt dicti Procuratores nomine illorum, quorum Procuratores exiſtunt, quod prædictæ partes de guerra quæ mota fuerit communi conſenſu, nullum facere poſſint pacem, treugam, concordiam, ſufficientiam, abſtinentiam ab offenſis, ligam, intelligentiam & confœderationem, cum aliquo Principe, Domino, Dominio, Communitate & alia quavis Mundi perſona, cujusvis ſtatus, gradus & conditionis exiſtat, niſi interveniat utriusque partis conſenſus & voluntas & de communi partium voluntate procedat, de qua conſtet per autenticam ſcripturam.

Item & procuratoriis nominibus prædictorum Dominorum Ducum Sabaudiæ & Mediolani, convenerunt ipſi Procuratores ad invicem, quod omnia & ſingula ſupra ſcripta, intelligantur intelligique tantummodo volunt & intendunt, quantum ad alios Dominos & alia Dominia, quam contra Dominium Venetiarū & Communitatem Florentiæ cum ſuis ſequacibus & colligatis in præſenti guerra & alios Dominos & Dominia, adhærentes, colligatos & recommendatos, reſervatos ut ſupra, reſpectu quorum Dominorum, Venetorum & Communitatis Florentiæ atque colligatorum & ſequacium, ipſi Procuratores procuratoriis nominibus, uno animo & conſenſu convenerunt & promiſerunt, ut infra; Videlicet, quod ſi contingat inter præfatum Dominum Ducem Mediolani pro una parte, & Dominium Venetorum & communitatem Florentiæ, pro alia parte, fieri pacem, ac novam aut confirmatoriam vel reformatoriam illius, quæ Venetiis die XXX. menſis Decembris proxime præteriti celebrata fuit, eadem pace nova, confirmatoria vel reformatoria non obſtante, poſtea inter ipſum Dominum Ducem Mediolani & dominium Venetorum & Communitatem Florentiæ vel alterius eorum, de novo guerram fieri & hoc non interveniente ipſius Domini Ducis conſenſu aut contingeret inter prædictos guerram continuare, quæ eveniret ex eo, quia non interveniente ipſius Domini Ducis Mediolani defectu, qui ſtare & acquieſcere dictæ Paci Venetiis agitatæ vult & intendit, prædicta Pax Venetiis facta non confirmetur vel executioni non mandetur, tunc & eo caſu teneatur idem Dominus Dux Sabaudiæ permittere Mercatores, mercantias, victualia, & alios ſubditos dicti Domini Ducis Mediolani tranſire, diſcurrere per territorium ipſius Domini Ducis Sabaudiæ, eo modo & forma, quibus ante guerram tranſibant & diſcurrebant; nec non eo caſu deſiſtat deſiſtereque debeat dictus Dominus Dux Sabaudiæ ab omni offenſa quovis modo, directe vel indirecte, publice vel occulte, per ipſum vel alium inferenda dicto Domino Duci & ejus ſubditis.

Præterea convenerunt ipſi Procuratores ut ſupra, quod in omnibus ſupra ſcriptis & infra ſcriptis reſervetur, reſervatumque eſſe intelligatur omne, totum & integrum jus Superioritatis Sereniſſimi Domini Romanorum Regis ſemper Auguſti, adverſus quem præſens liga, confœderatio & unio minime ſe extendat, extendereque poſſit vel debeat. Acta fuerunt hæc in civitate Taurini in Epiſcopali ejusdem Civitatis domo: Præſentibus egregiis & nobilibus viris Domino Joanne Marchinandi Legum Doctore, Johanne & Reguino ex Comitibus Valliſpergiæ, Domino Jacobo Spinula Cantore Eccleſiæ majoris Papiæ, Simone de Morigiis, Antonio de Revoyra, Joanne Mareſcalli, Guidone Columbi, Amadeo de Plozaſco, Angelino Provanæ, Bartholomeo de Senis, & Joanne de Oxiis, teſtibus ad præmiſſa vocatis ſpecialiter & rogatis.

XXI.

Donation, krafft deren Herzog Philippus Maria von Meyland, Herzog Amadeo IIX. die Herrſchafft Verceil geſchencket, de Anno 1427.

IN nomine ſanctæ & individuæ Trinitatis, Patris & Filii & Spiritus Sancti, totiusque Curiæ ſupernalis, Amen. Noverint univerſi præſentes pariter & futuri, quod anno a Nativitate Domini noſtri Jeſu Chriſti, ſumto milleſimo quadringenteſimo viceſimo ſeptimo. Indictione ſexta, die ſecunda menſis Decembris, conſtituti in præſentia noſtrum Notariorum & teſtium ſubſcriptorum, Reverendiſſimus in Chriſto Pater & Dominus Dominus Bartholomæus DEI gratia Archi-Epiſcopus Sanctæ Mediolanenſis Eccleſiæ, venerabilis & Religioſus vir Frater Philippus de Provanis Præceptor Domus ſancti Anthonii Mediolanenſis, ſpectabilis & egregius Vir Dominus Franquinus de Caſtilliono Juris utriusque Doctor Conſiliarius & ſpectabilis Ludovicus Crotus Secretarius Illuſtriſſimi Principis Domini *PHILIPPI MARIA* Angli Ducis, Mediolani & Papiæ, Angleriæque Comitis ac Januæ Domini, Nati quondam Illuſtriſſimi Principis Domini Joannis Galeas Vicecomitis olim primi Ducis Mediolani; Procuratores & procuratoriis nominibus ejusdem Domini Ducis Mediolani, habentes ſpeciale mandatum etiam ad donandum cuilibet Domino Principi & perſonæ cujusvis ſtatus, gradus, dignitatis, & conditionis exiſtat, quamcunque Civitatem, Terram, fortalitium, villam, quodcunque caſtrum, omnemque locum, Portum & Pontem dicti illuſtriſſimi Domini Ducis Mediolani & quæ per eum ſeu ejus nomine teneantur & poſſideantur quomodocunque, etiam ſi ſub homagio vel in feudum teneantur, cum omnium eorum & cujuslibet eorum rationibus, actionibus, jurisdictionibus, regiminibus, honorantiis emolumentis, intratis honoribus & præeminentiis univerſis cum ceſſione jurium ac actionum ipſi Domino Duci Mediolani pertinentium; habentes etiam ſpeciale mandatum ad prædicta cum libera, ut in inſtrumento dicti Procuratorii, recepto per Donatum de Caſtro de Herba filium quondam Domini Marchiſii civitatis Mediolanenſis Portæ novæ, Parrochiæ ſancti fidelis imperiali autoritate Notarium publicum ſub anno prædicto a Nativitate Domini milleſimo quadringenteſimo viceſimo ſeptimo, Indictione ſexta, die Lunæ tertio menſis Novembris, ſigillo etiam ipſius Domini Ducis Me-

Mediolani ſigillato. Conſtituti inquam præfati Procuratores in cellulis eorum mentis revolventes, cogitantes verum amorem quem habet & gerit ipſe illuſtriſſimus Dominus Dux Mediolani, erga *Illuſtriſſimum Dominum AMADEVM Primum Ducem Sabaudiæ conſanguineum cariſſimum*, ipſius illuſtriſſimi Domini Ducis Mediolanenſis & bona & acceptabilia ſervitia eidem Illuſtriſſimo Domino Duci Mediolanenſi, per præfatum illuſtriſſimum Dominum Ducem Sabaudiæ facta, & impenſa; & quod tempore quo fuit Juvenis ipſe Dominus Dux Mediolan. poſt mortem illuſtriſſimorum Dominorum Ducis Mediolan. Patris & Ducis Mediolan. fratis ipſius Ducis moderni, quo tempore ipſe Dominus Dux Mediolan. modernus a vicinis ſuis multum guerris opprimebatur dictus Dominus Dux Sabaudiæ non ſolum ab oppreſſionibus & guerris eidem Domino Duci Mediolan. inferendis deſtitit, quinimo & eundem Dominum Ducem Mediolan. ſuis conſiliis Victualibus e Patria ſua ad Patriam Mediolanen. ac etiam aliis mercantiis vehi & transferri permiſit ac etiam omnibus aliis favoribus, quibus potuit, fovit gratioſis, & omnem favorem quem potuit idem Dominus Sabaudiæ ipſi Domino Duci Mediolanenſ. præbuit inceſſanter, ac poſtea continue a prædictis non deſtitit: prædictis cauſantibus, ne ipſe Dominus Dux Mediolanen. tantorum beneficiorum videatur immemor ut ipſe Dominus Dux Sabaudiæ de prædictis remunerationem conſequatur, contemplatione & ob remunerationem ipſorum meritorum quæ merita pro notoriis habent & tenent: Nolentes ullo unquam tempore de ipſis meritis aliquam probationem exigi nec fieri, ipſorum meritorum cauſa ſimili ſubſequentium exiſtente; & etiam ex liberalitate ipſius Domini Ducis Mediolanenſ. ſuper ſubſequentibus oretenus expreſſum mandatum ab ipſo Domino Duce Mediolanen. habentes, eidem Domino Duci Sabaudiæ licet abſenti, ſtrenuisque militibus Dominis Humberto, Baſtardo de Sabaudia, Gaſpardo de Monte majori & Manfredo ex Marchionibus Salutiarum Mareſcallis Sabaudiæ & ſpectabili & egregio Domino Petro Marchanti legum Doctori, Ambasciatoribus, & Procuratoribus dicti Domini Ducis Sabaudiæ ut de procuratione eorum conſtat literis autenticis ipſius Domini Ducis Sabaudiæ ſigillis ſuis ſigillatis, & manu Vulliermi, Bolomerii ejus Secretarii ſignatis, ſub anno Domini milleſimo quater centeſimo viceſimo ſeptimo, & die viceſima quinta menſis Octobris, datis Aquis: Præſentibus & ſtipulantibus, ac etiam nobis Notariis præſentibus & ſtipulantibus more publicarum perſonarum, vice, nomine ad opus ipſius Domini Ducis Sabaudiæ, & ſuorum ſucceſſorum, nec non quorum intereſt vel intereſſe poterit in futurum, dant, donant, transferunt, cedunt, concedunt, & tradunt, donatione pura, mera & irrevocabili, quæ dicitur inter vivos, nulla inſinuatione indigente, nec aliqua ingratitudinis cauſa, vel alia facto vel jure revocanda; eidem Domino Duci Sabaudiæ & ſupra proxime nominatis, recipientibus & ſtipulantibus ut ſupra, nomine ipſius Domini Ducis Sabaudiæ pro ſe & ſuis hæredibus & ſucceſſoribus, & quibus dare vel alienare voluerit, ſalvo jure, laudo & conſenſu cujuscunque, a quo vel quibus prædicta moveri reperirentur: videlicet *CIVITATEM VERCELLENSEM* cum toto ejus territorio, & diſtrictu, caſtris, villis, oppidis, redditibus, cenſibus, jurisdictionibus, emolumentis, piſcariis, furnis, molendinis, baptiſtoriis, aquis, aquarum decurſibus, portibus, pontanagiis, gabellis, tributis, angariis & parangariis, bulletis, ſubſidiis, venationibus, leydis, & aliis ſuis juribus & pertinentiis quibuscunque, & quocunque nomine cenſeantur, etiamſi hic omnia expreſſa non fuerint & cum omnibus quæ dictus Dominus Dux Mediolanenſis in dicta civitate Vercellenſi & territorio ejusdem quæcunque ſolitus eſt ibidem habere, percipere, & recuperare ipſe Dominus Dux Mediolanenſis per ſe vel ejus officiarios quoscunque; & hæc omnia videlicet a flumine Sicidæ citra a parte reliqui territorii dicti Domini Ducis Sabaudiæ: cum iſta declaratione, videlicet, quod ſi eſſent aliquæ terræ, loca, portus, vel alia ex ſupra dictis diſtrictus, & territorii Vercellarum, ultra dictam aquam Sicidæ a parte reliqui territorii dicti Domini Ducis Mediolani, quæ loca ultra Sicidam exiſtentia, aliquas pertinentias vel fines haberent, citra Sicidam a parte territorii dicti Domini Ducis: quod illi tales fines ſeu pertinentiæ debeant remanere ipſis locis ultra Sicidam: & vice verſa, ſi ſint vel exiſtant aliquæ terræ vel loca, portus vel alia ſuperius deſcripta, diſtrictus ipſius loci Vercellenſis citra Sicidam, quæ habeant ultra Sicidam a parte territorii dicti Domini Ducis Mediolanenſis aliquas pertinentias vel fines; quod illi tales fines & pertinentiæ debeant remanere, ſpectareque & pertinere ad loca dicti loci citra Sicidam

dam exiſtentia, & de Dominio dicti Domini Ducis Sabaudiæ ac ſi eſſent citra Sicidam: reſervatis etiam in omnibus & per omnia ſingularibus Perſonis utrorumque Dominiorum eorum bonis, & poſſeſſionibus, tam ultra, quam citra Sicidam, exiſtentibus: ita quod de eisdem gaudere poſſint & debeant ſine contradictione quacunque, ea lege & conventione, quod ſi aliqua diſſenſio vel diſcordia, occaſione prædictorum finium & diviſionis territoriorum oriretur. Deciſores eſſe debeant Conſiliarii utriusque partis, cum uno partium Confidente, ſecundum modum & formam capituli, in ſimili ad differentias ſedandas poſiti contractu ligæ, hodie inter ipſos Dominos celebratæ, & per nos infra ſcriptos Notarios rogatæ. Dantes & concedentes ipſi Domini Procuratores & nuncii dicti Domini Ducis Mediolani ſuperius nominati, ipſi Domino Duci Sabaudiæ vel ejus Mareſcallis, alterive ipſorum ac aliis quibuscunque ab ipſo Domino Duce vel ejus ſucceſſoribus, ad hoc mandatum habenti vel habentibus; plenam, puram, liberam & omnimodam poteſtatem poſſeſſionem corporalem & realem, ac apprehenſionem dictarum Civitatis, locorum, caſtrorum, & territorii ejusdemque pertinentiarum & aliorum ſuperius deſcriptorum, etiam vi armata ſi opus fuerit absque aliqua pœna vel delicto incurrendo apprehendendi, detinendi, conſervandi & retinendi ſua propria authoritate, absque dicti Domini Ducis Mediolanenſis alicujusve ſuperioritatis vel alterius cujuscunque Magiſtratus vel judicis ſeu alterius perſonæ licentia vel mandato: Conſtituentes ſe nomine dicti Domini Ducis Mediolanenſis & ipſum Dominum Ducem Mediolani prædictam Civitatem cum ejus territorio, caſtris, villis, oppidis pertinentiisque quibuscunque, & aliis ſupra deſcriptis nomine dicti Domini Ducis Sabaudiæ, & ſuorum ſucceſſorum, poſſidere & tenere, quousque ipſe Dominus Dux Sabaudiæ & ſui, ſeu alii pro eo poſſeſſionem prædictorum acceperint corporalem, Mandantes ipſi Domini Procuratores & Ambaſciatores, omnibus & ſingulis fidelibus, feudatariis, emphiteutis, ſubditis, & aliis quibuscunque dictæ Civitatis, territorii & locorum prædictorum, officiariisque cuſtodibus caſtrorum, portarum, citadellæ, Caſtellanis, Vicariis, cavalleriis, pedagiatoribus, gabellatoribus, receptoribus, bulletariis, & aliis quibuscunque officiariis dicti Domini Ducis Mediolani, majoribus & minoribus, quatenus prædicto Domino Duci Sabaudiæ, ejusve Mareſcallis, ſeu alteri ipſorum, vel alteri pro parte ipſius Domini Ducis Sabaudiæ ibi miſſo, & poteſtatem habenti, pareant, obediant, & intendant, ac ipſam Civitatem, Citadellam ejusdem, Caſtraque & portas ac etiam alia caſtra, loca, villas & oppida ipſius territorii & diſtrictus Vercellenſis ut ſupra donata, expediant ac tradant libere, & absque quavis contradictione & hoc ſub pœna rebellionis, indignationis ipſius Domini Ducis Mediolani, cæterique officiarii, Gabellatores, Pedagiatores, & alii ſuperius nominati, nec non etiam & quicunque Notarii aliqua inſtrumenta habentes, de redditibus, ſervitutibus, cenſibus, ſervitiis aliisve ad Dominum ipſius Civitatis & Dominii, ejusdem pertinentibus ſub eadem pœna: etiam mandantes, ut illa omnia ſupra nominata pro parte dicti Domini Ducis Sabaudiæ ibi accedentibus illa tradant libere & expediant; nullo eisdem impedimento apponendo; ea tamen lege & conventione per ſolemnem ſtipulationem inter prædictos Procuratores invicem, & Nobis Notariis ut ſupra ſtipulantibus factam, quod omnes & ſingulæ Intratæ ordinariæ & extraordinariæ, tam Daciorum quam Gabellarum, taxarum & alterius cujuscunque muneriæ, ipſarumque intratarum debitores quicunque, ratione temporis præteriti tantum, a die fiendæ traditionis, dictæ Civitatis ut infra, retro ſint, & eſſe debeant, ipſius Domini Ducis Mediolani, ac ſibi remanere debeant: ita, quod ipſas intratas & ipſos debitores pro dicto tempore præterito exigi facere poſſit, tam in judicio, quam extra pro ſuo libito voluntatis, talique exactioni ipſe Dominus Dux Sabaudiæ ſuique officiales, qui in prædicta Civitate reperirentur omne brachium omnemque ſibi poſſibilem favorem præbere teneantur: promittentes prædicti Procuratores Domini Ducis Sabaudiæ, ipſis Domini Ducis Mediolani Procuratoribus, nobisque Notariis, ut ſupra recipientibus, & ſtipulantibus, omnes & ſingulos Cives prædictæ Civitatis Vercellarum, ejusque diſtrictuales tam nobiles quam plebeos & ruſticos, & maxime omnes nobiles de Titionibus vel Cives Vercellarum, qui per ante dictam donationem ſubditi ipſius Domini Ducis Sabaudiæ eſſe veniant, clementer, gratioſe atque benigne tractare: & quod ita per eundem Dominum Ducem Sabaudiæ, & per ſuos tractabuntur, neque eis imputabuntur aliqua præterita quomodocunque per eos commiſſa, tanquam Cives Vercellarum, nec

eorum ratione contra ipſos vel aliquem ipſorum procedetur. Quæ omnia & ſingula ſupra ſcripta fecerunt & contraxerunt, faciunt & contrahunt prædicti omnes Procuratores utriusque partis cum infra ſcriptis modis, conditionibus & formis in ſingulis partibus præcedentibus intelligentis, ſolemnique ſtipulatione invicem, & nobis infra ſcriptis Notariis ut ſupra recipientibus ſolemniter vallatis, & non aliter. Videlicet, quod Citadella, Caſtrum, & omnia fortalitia, cuſtodiæque portarum prædictæ Civitatis, libere, vacue & expedite tradi & aſſignari debeant, hinc ad diem octavam præſentis menſis incluſive, per totam diem Magnificis Militibus Dominis Gaſpardo Domino Montis majoris, & Manfredo ex Marchionibus Salutiarum, ipſius Domini Ducis Sabaudiæ Mareſcallis, nomine ejusdem Domini Ducis Sabaudiæ recepturis, aut alteri eorum utriusque nomine recipienti: ea lege & conventione, quod expectari debeat & attendi, utrum ratificatio contractus Matrimonii, per ſupra ſcriptos Procuratores inter ipſum Dominum Ducem Mediolani & *Illuſtrem Domicellam Dominam Mariam Filiam majorem Domini Ducis Sabaudiæ*, hodierna die contracti & rogati per noſmet Notarios infra ſcriptos, & ſimiliter ratificatio contractus dotalis ut ſupra confecti & rogati fiet & legitime ſequetur per eundem Dominum Ducem Sabaudiæ & Filiam ſuam prædictam, ſecundum quod in eisdem ſupradictis Contractibus, de ratificando promiſſum eſt, & conventum, vel non fiet: qua ratificatione Patris & Filiæ legitimæ ſequente, & eidem Domino Duci, vel ab eo mandatum habenti in autentica forma tradita & aſſignata erunt; ſtatim locum habeant prædicta omnia & alia infra ſcripta, pure, vere omni exceptione remota, de ipſaque Civitate Vercellarum ejusque juribus & pertinentiis, declaratis & limitatis, ut ſupra, idem Dominus Dux Sabaudiæ & prædicti Domini Mareſcalli, aut quicunque alii ejus nomine diſponere poſſint pro libito Voluntatis ipſius Domini Ducis Sabaudiæ: idemque ſit & eſſe intelligatur, ſi contingeret, quod abſit propter ſupervenientem obitum præfatæ Domicellæ Dominæ Mariæ prædictam ratificationem fieri non poſſe: ſi vero contingeret prædictam ratificationem non ſequi nec fieri ex voluntate ipſius Domini Ducis Sabaudiæ, ejusque Filiæ prædictæ, aut alterius ipſorum qui renuerent vel renueret, eam facere ratificationem; tunc & eo caſu prædictam Civitatem cum ſuis juribus & pertinentiis ut ſupra, antedicti Domini Mareſcalli, & uterque eorum ipſius Domini Sabaudiæ Ducis nomine, eidem Domino Duci Mediolani, ſeu ab eo mandatum habentibus, vel habenti, retro tradere & reſtituere libere & expedite teneantur & debeant, & eo caſu omnia contenta in præſenti Contractu caſſa, irrita & nulla eſſe intelligantur, & ſint prorſus & omnino perinde ac ſi nihil eorum contractum eſſet, geſtum vel factum; ea tamen lege & conventione, ſolemni ſtipulatione vallata ut ſupra; quod in omnem caſum prædictorum & aliorum omnium, nihilominus liga hodierna die per prædictos Procuratores inter antedictos Dominos Duces contracta, & per nos infra ſcriptos Notarios publice rogata, rata & firma maneat in omnibus & per omnia, ut jacet ad contextum; quæ tamen liga eſſe debeat nulla & invalida, caſu quo conſtaret per ipſum Dominum Ducem Mediolani, eſſe impeditam & negatam diſpenſationem per ſummum Pontificem ſuper dicto matrimonio contrahendo fiendum; idem eſſe debeat, ſi ipſe Dominus Dux Mediolani contractum ligæ ipſius, & contractus alios, videlicet matrimonii, conſtitutionis dotis, donationis Civitatis Vercellarum, & conventionum factarum de non alienando Civitatem Aſtenſem; ſimul & de operando, quod Creſcentinum recognoſci debeat ab eodem Domino Duce Sabaudiæ, per omnes tractatus hodie celebratos, inter dictos procuratores, & per nos infra ſcriptos Notarios rogatos non ratificaverit intra terminos in dictis Contractibus appoſitos, aut ſaltem per quindecim dies poſt terminos ipſos in publica forma: remanentibus tamen formis in ipſis contractibus appoſitis, quoad omnia alia in eisdem Contractibus contenta. Acto etiam, convento & in expreſſum pactum deducto, quod locus, Caſtrum, Villa & territorium recepti, cum eorum pertinentiis etiam ſi de territorio Vercellenſi eſſe reperirentur, & ultra Sicidam ſit, & pleno jure remaneat & remanere debeat Illuſtriſſimo Domino Sabaudiæ Duci, ejusque hæredibus & ſucceſſoribus, ac cauſam ab eo habituris: promittentes prædicti Procuratores & Ambaſiatores dicti Domini Ducis Mediolani per juramenta ſua, ad Sancta DEI Evangelia corporaliter præſtita, ut ſupra, & ſub obligatione omnium bonorum dicti Domini Ducis Mediolani, ut ſupra, prædicta omnia ſupra & infra ſcripta, ratificari facere dicto Illuſtriſſimo Domino Duci Mediolani, hinc ad proximum Feſtum Nativitatis Domini; & de dicta ratificatione inſtrumentum publicum & ſolemne, ſigillatum etiam ſigillo ipſius

ipſius Domini Ducis Mediolani, cum Clauſulis, promiſſionibus, renunciationibus, juramentis & aliis opportunis, apportari facere intra dictum tempus, & illud tradere in manibus Illuſtris Domini Principis Pedemontium, vel ejus cui tradi mandaverit: ſimiliterque prædicti Procuratores Domini Ducis Sabaudiæ promiſerunt ſolemni ſtipulatione prædictum Dominum Ducem Sabaudiæ, eo modo, & infra idem tempus ratificaturum, & ratificationem Domino Duci Mediolani, aut ejus Ambaſſiatoribus miſſurum, ut ſupra dictum eſt de ratificatione fienda ex parte Domini Ducis Mediolani. Acta fuerunt hæc in Civitate Taurini, videlicet in Domo Epiſcopali ejusdem Civitatis: Præſentibus Egregiis & Nobilibus Viris, Domino Joanne Marchandi legum Doctore, Jeannino & Aiguino ex Comitibus Valliſpergiæ, Domino Jacobo Spinola, Cantore Eccleſiæ Majoris Papiæ, Simone de Moringiis, Vauterio de Ravoyria, Joanne Mareſcalli, Guidone Columbi, Amadeo de Plozaſco Angelino, Provana, Bartolomeo de Senis & Joanne de Oxiis, teſtibus ad præmiſſa vocatis ſpecialiter & rogatis.

XXII.

Teſtamentum Herzogs Amadei IIX. von Savoyen/

de Anno 1430.

IN nomine Beatiſſimæ Trinitatis, Patris & Filii & Spiritus Sancti, Amen.

Per hoc publicum inſtrumentum univerſis & ſingulis, præſentibus & futuris fiat notum atque manifeſtum. Quod ſumto a præclariſſima Domini noſtri Jeſu Chriſti humana nativitate milleſimo quadringenteſimo trigeſimo anno, Indictione tertia cum eodem anno ſumta & die ſexta menſis Decembris, in præſentia Reverendorum Patrum ac Venerabilium Virorum teſtium & noſtrorum Notariorum publicorum, Secretariorumque ſubſcriptorum; perſonaliter conſtitutus Illuſtriſſimus Princeps & Dominus noſter Excelſus Dominus *AMADEVS* Dux Sabaudiæ, Chablayſii & Auguſtæ Princeps, Marchio in Italia, Comes Pedemontium & Gebennenſium Valentinenſisque & Dyenſis, ac Dominus Civitatum Niciæ & Vercellarum, circumſpectiſſime conſiderans ut dicebat, quam ſit honeſtum, utile pariter & ſalutare, perſonis legitimis condere Teſtamentum, quo ſalus animabus, concordia hæredibus, mercenariis retributio, creditoribus & gravatis ſatisfactio, ac dilectis munificentia propinantur, quod quam ipſi teſtamentariæ conditioni, conſultius indulgetur, dum uſu rationis & corpore ac ſanitate vigentibus, utriusque hominis ſubſtantia congrua temperie ſtabilitur. Volens propterea caſus inopinatos & incertos quibus interdum teſtandi facultas adimitur, prævenire, mente & corpore per Dei gratiam ſanus, prout ipſius Domini noſtri ſtatus & geſtus inde faciebant & faciunt cunctis cernentibus evidens argumentum ad laudem & honorem Dei omnipotentis, Beatiſſimæque Mariæ Virginis ac omnium Sanctorum, animarumque ſuffragium, hæredum ſuorum pacem & concordiam, ac ſuæ conſtantiæ jucunditatem, & quietem ſuorum principatuum & dominiorum, dignitatum rerum & bonorum diſpoſitionem per præſens ejus nuncupativum teſtamentum facit, ſub forma, modo & ordine ſequentibus.

Imprimis prænominatus Dominus noſter Dux Teſtator animam ſuam nunc & in perpetuum & præſertim dum Altiſſimo diſponente egredietur a ſuo corpore, humiliter & devote recommittit Omnipotenti Deo, qui eam creavit & redemit, Beatiſſimæ Mariæ Virgini, Beato Michaeli Archangelo, cæterisque ſpiritibus, Angelis, ac omnibus Sanctis; corpus vero ſuum, excepto corde duntaxat, vult & jubet ipſe Dominus noſter Dux Teſtator, honorabiliter deferri & conduci ad Monaſterium Altæcombæ Ciſtercienſis Ordinis, & ibidem in Capella infra Eccleſiam ipſius Monaſterii per inclitæ recordationis Dominos progenitores ejusdem D. Teſtatoris ab antiquo fundata, videlicet in ſepulchro prædictorum Progenitorum ſuorum, in quo celebritate ac cæteris eleemoſynarum & orationum ſuffragiis decenter inhumari eligens idem dominus noſter Teſtator inibi dicti ſui corporis ſepulturam, ubicunque ipſum Dominum Teſtatorem contingat ab humanis decedere. Cor autem ſuum vult & jubet idem Dominus Teſtator poſt ejus deceſſum de corpore ſuo ſumi & ſumtum incapſari, & deinde deferri in Eccleſiam Monaſterii Ripalliæ Ordinis Sancti Auguſtini, per eundem Dominum Teſtatorem pridem fundati & dotati, & ibidem ante Magnum Altare Beatæ Mariæ Virginis Eccleſiæ, per ipſum Dominum Deo Autore conſtrui & ædificari inchoatæ, tempore obitus ipſius Domini Teſtatoris, ipſa Eccleſia vel ſaltem

tem chorus ſeu presbyterium ejusdem ſint conſtructa; Sin autem ante Magnum Altare Sancti Mauricii Eccleſiæ præſentis prædicti monaſterii, cum miſſarum & ſuffragiorum ſolemnitate tradi Eccleſiaſticæ ſepulturæ inibi eligens dictus Dominus Teſtator prædicti ſui cordis ſepulturam.

Item vult & jubet præfatus Dominus Teſtator ſepulturam & exequias ſuas per hæredem ſuum univerſalem infra ſcriptum honorifice celebrari & fieri in prædicta Eccleſia Monaſterii Altæcombæ, ubi dictum corpus ejus erit ut præmittitur inhumatum, infra unum annum a die ipſius inhumationis numerandum, omni occaſione ceſſante per modum infra ſcriptum.

Cæterum animadvertens idem Dominus noſter Dux Teſtator, circa laudabilia ſervitia per Magnificum Strenuumque militem Dominum Humbertum Baſtardum de Sabaudia, eidem Domino Teſtatori a ſuis puerilibus annis, & conſequenter Illuſtribus ipſius Domini Teſtatoris liberis obſequioſe impenſa, etiam actus ſtrenuos, & notabilia peregrinationis vota, quibus in partibus Turoniæ aliisque transmarinis & ſemotis mundi regionibus perſonam ſuam exercuit, & vehementibus diſcriminibus exponere non erubuit; volens præterea ipſe Dominus Teſtator eidem Domino Humberto ejus fratri Baſtardo, quantum ſibi præſentialiter adeſt facultas pro meritis reſpondere, & ipſum juxta ſuorum meritorum exigentiam majoribus honoribus & præeminentiis extollere, vult jubet & in vim legati ordinat, Caſtra, Villam, Caſtellaniam, Mandamentum, & Reſſortum Rotondi Montis in Patria Vaudi ſituata, cum ſuis ſolitis pertinentiis univerſis extolli & erigi in Comitatum dignitatemque Comitalem & erecta cum ipſorum hominibus, homagiis, feudis, retrofeudis & nobilibus & ignobilibus, mero & mixto imperio, Jurisdictione omnimoda alta, media & baſſa, redditibus, cæterisque pertinentiis & appendentiis univerſis, in augmentum feudi nobilis & ligii, ad quod ipſi Domino Teſtatori aliunde eſt adſtrictus, eidem Domino Humberto pro ſe ſuisque liberis maſculis, naturalibus & legitimis, ex ſuo proprio corpore & legitimo matrimonio procreatis & ab eis naturaliter & legitime per lineam maſculinam deſcendentibus tradi, & expediri per ejus hæredem univerſalem infra ſcriptum, quam cito ad hæreditatem ſuam admittetur; niſi tamen ipſe Dominus Teſtator hoc antea fecerit, adimpleverit nihil in illis ulterius retinendo præterquam jus feudi, fidelitatis, homagii directi, feudi Dominii, ſuperioritatisque & reſſorti cum illorum præeminentiis, & juribus univerſis indifferenter, prout idem Dominus Teſtator illas percipere & exercere conſuevit ſuper cæteris Baronibus & Banneretis Baroniæ Vaudi, ac etiam omnibus donis & ſubſidiis per alias bonas Villas dictæ Baroniæ generaliter imponendis & concedendis, quæ dona & ſubſidia ipſe Dominus noſter Dux Teſtator pro ſe & ſuis hæredibus, qui erunt duces Sabaudiæ, retinet & reſervat habenda & percipienda, quandocunque locus evenerit in futurum tam ſuper ipſo loco & pertinentiis Rotundi montis, quam loco, & pertinentiis Stavayaci, ſibi etiam per ipſum Dominum Teſtatorem jam pridem in augmentum conceſſi, indifferenter prout illa habebat & percipere conſueverat, antequam ipſa eidem Domino Humberto, ut præmittitur, tradita legataque fuiſſent & conceſſa, nec non juribus Patronatus Eccleſiæ Parochialis ac cæterorum beneficiorum Eccleſiaſticorum, infra locum & territorium dicti loci Rotondi montis ſituatorum, eidem Domino Teſtatori pertinentibus; ita etiam quod ipſe Dominus Humbertus ratam habeat traditionem factam Domino Franciſco de Buſſy de certis rebus in dicto mandamento ſituatis.

Præterea circa nonnullorum antiquorum intimorum Servitorum ipſius Domini Teſtatoris ut aſſerit merita animadvertens, ſignanter ſpectabilis conſanguinei Mareſcallique ſui Sabaudiæ Domini Joannis de Seyſello, Domini Bariatti & Rupetulæ, nec non dilecti fidelis Secretarii Conſiliariique ac Prioris Magiſtri Requeſtrarum Ducalis hoſpitii, Guillermi Bolomerii, ab ipſorum juventutis primordiis in ipſius Domini Teſtatoris ſervitiis & hoſpitio alitorum, vult & diſponit idem Dominus Teſtator, quod licet illos aliorſum occupare habeat, nihilominus eorum quibuscunque officiis, præeminentiis, prærogativis & commoditatibus, tam in hoſpitio hæredis univerſalis ipſius Domini Teſtatoris, quam extra ex nunc in antea, ſine detractione & turbatione quacunque in omnibus continue præſerventur.

Item conſiderans prædictus Dominus noſter Dux Teſtator gratiſſima & familiariſſima, tam Deo quam ſibi impartita hucusque ſervitia per ſpectabiles & egregios commilitones ſuos Ordinis ſui militaris Ripalliæ, Dominos Claudium de Saxo, Lambertum Oddineti Legum Doctorem, qui tam in longinquis Ambaſſiatis quam Præſidentiarum Concilii & Cameræ computorum Chamberiaci Officiis, eidem

dem Domino Teſtatori decentiſſime & fructuoſe ſervierunt, nec non Dominos Franciſcum de Buſſii, Amadeum Championis, & Ludovicum de Chevelluto Milites, vult diſponit & jubet hæredi ſuo univerſali infra ſcripto ibidem præſenti, quatenus ipſos Dominos Commilitones ſuos, & eorum liberos in ſuis negotiis favorabiliter & ſpecialiter habeat recommiſſos.

Item quia in quodam priori Teſtamento ejusdem Domini Teſtatoris per me Nicodum Feſti Notarium Publicum ac ipſius Domini Teſtatoris Conſiliarium & Secretarium ſubſcriptum, recepto ſub anno Domini milleſimo quatercenteſimo trigeſimo ſecundo, Indictione decima, & die nona menſis Decembris, pluribus ſuis Servitoribus pro remuneratione ſuorum ſervitiorum certa legata fecerat, quæ pro maxima parte realiter ſolvit, aliis vero nonnullis legatariis, quibus nondum extiterat realis facta ſolutio, de aſſignationibus per ipſius Domini noſtri Ducis Teſtatoris patentes literas fecit, prout ipſe aſſerit pro tutiori eorum ſatisfactione in ejus vita fienda de eisdem legatis & ſuorum ſervitorum præteritorum remunerationibus, tunc obmiſit facere mentionem.

Item vult & jubet idem Dominus Teſtator per hæredem ſuum univerſalem infra ſcriptum dari & ſolvi omnibus ſervitoribus ipſius Domini Teſtatoris præſentibus & futuris mercedem condignam ſecundum gradus & qualitates perſonarum & Officiorum ſeu ſervitiorum ſuorum, ac quantitatem temporis ipſorum ſervitiorum, arbitrio Executorum hujus ſui Teſtamenti

Poſtmodum præfatus Dominus Teſtator ad inſtitutiones hæredum ſuorum deſcendens, proceſſit ſeu procedit hoc ordine:

In primis Illuſtriſſimam Dominam Mariam de Sabaudia, ejusdem Domini Teſtatoris filiam naturalem & legitimam, chariſſimam, Duciſſam Mediolani, ſibi hæredem inſtituit idem Dominus Teſtator in centum millibus Ducatis boni auri & boni ponderis, olim ſibi pro ea Illuſtriſſimo Principi Domino Philippo Mariæ Anglo Duci Mediolani conjugi dictæ Dominæ Mariæ, in dotem ipſius Dominæ Mariæ per præfatum Dominum Teſtatorem conſtitutis in contractu matrimonii ſeu ſponſaliorum ipſorum Domini Ducis & Duciſſæ Mediolani, & per ipſum Dominum Ducem habere confeſſatis, ut aſſerit idem Dominus Teſtator in publico inſtrumento ſeu publicis inſtrumentis inde confectis contineri; & ultra dotem prædictam in quinque millibus Ducatis ſeu florenis Italicis auri & ponderis prædictorum, quos ipſe Dominus Teſtator una cum dicta dote, & ultra eam præfatæ Dominæ Mariæ jure inſtitutionis relinquit; volens & jubens ipſe Dominus Teſtator ipſam Dominam Mariam, pro dictis dote & quinque millibus Ducatis ſeu florenis ſibi, ut præfertur, jure hæreditario relictis, eſſe contentam de omni jure, legitima & portione ſibi competentibus in omnibus & ſingulis rebus & bonis paternis, maternis, fraternis & ſororinis ipſius Dominæ Mariæ; & ita quod nihil aliud præterquam prædicta ſibi relicta poſſit in futurum, vel ſui ab hærede univerſali dicti Domini Teſtatoris, vel ſuis occaſione Succeſſionum, Paternæ, Maternæ, Fraternæ & Sororinæ ſeu Legitimæ, aut aliter petere vel exigere; ſalvis tamen eidem Dominæ Mariæ & ſuis, ſubſtitutionibus infra ſcriptis in ſuis caſibus; quos quidem quinque mille Ducatos vult, jubet & ordinat dictus Dominus Teſtator ſolvi realiter, & cum effectu eidem Dominæ Mariæ vel ſuis, per hæredem univerſalem ipſius Domini Teſtatoris, infra tres annos a die obitus ejusdem Domini Teſtatoris numerandos, ſi tamen illos duxerit exigendos; Virum quia hujusmodi Dos ſua centum millium Ducatorum fuit ſibi per dictum ejus Virum in territoriis ſemotis aſſignata, ſi forte contingeret ipſam Dominam Mariam Duciſſam dicto ejus Viro ſupervivere, & dictam ejus dotem ſeu aſſignationem ejusdem dotis effectualiter aſſequi non poſſe, ſi non velit ad ſecunda vota convolare, vultque hæres ſuus univerſalis ſibi quoad vixerit ſtatum ſuum ſecundum illius decenter miniſtrare, aut ſi ipſa maluerit ſibi ad hoc aſſignationem condignam facere; ubi autem convolaverit, teneatur idem hæres univerſalis ipſam Dominam Mariam iterum dotare usque ad ſummam centum millium Ducatorum; hoc tamen mediante, quod ipſa Domina Maria Duciſſa eidem hæredi univerſali teneatur facere validam ceſſionem & remiſſionem jurium & actionum ſibi competentium ſuper dicta aſſignatione, ſibi per dictum ejus virum facta, tam erga Succeſſores dicti ejus Viri quam alios quoscunque.

Item Sereniſſimam Dominam Margaritam ipſius Domini Teſtatoris filiam naturalem & legitimam, cariſſimam, Reginam Siciliæ & Jeruſalem, ſibi hæredem inſtituit

præfatus Dominus Teſtator in centum & viginti millibus Ducatis ſeu florenis Italicis, nuper eidem Dominæ Margaritæ, ſeu pro ea Sereniſſimo Principi Domino Ludovico Regi Siciliæ & Jeruſalem Conjugi ipſius Dominæ Margaritæ; in contractu ſponſaliorum ipſorum Dominorum Regis & Reginæ, per eundem Dominum Teſtatorem in dotem ejusdem Dominæ Margaritæ conſtitutis, prout in inſtrumentis publicis ſeu literis inde confectis dicitur contineri, una cum etiam mille Ducatis ſeu florenis Italicis, quos ultra dictam dotem jure inſtitutionis eidem Dominæ Reginæ relinquit. Pro quibus centum & viginti millibus Ducatis dotalibus & mille Ducatis per dictum Dominum Teſtatorem eidem Dominæ Margaritæ Reginæ conſtitutis, jureque inſtitutionis relictis, vult & jubet idem Dominus Teſtator ipſam Dominam Margaritam Reginam eſſe contentam de omni jure, legitima & portione ſibi competentibus & competituris in omnibus & ſingulis bonis, rebus paternis, maternis, fraternis & ſororinis ipſius Dominæ Margaritæ Reginæ; ita quod nihil aliud præterquam & ultra prædictos centum & viginti mille Ducatos ſeu florenos Italicos dotales, & mille Ducatos jure inſtitutionis ſibi relictos poſſit ipſa Domina Margarita Regina vel ſui in futurum ab hærede univerſali ipſius Domini Teſtatoris vel ſuis occaſione ſucceſſionis Paternæ, Maternæ, Fraternæ & Sororinæ ſeu legitimæ aliud petere vel exigere; ſalvis tamen eidem Dominæ Reginæ Margaritæ & ſuis, ſubſtitutionibus infra ſcriptis in caſibus ſuis.

Et ſi forſan præfatas Dominas Mariam Duciſſam Mediolani & Margaritam Reginam Siciliæ & Jeruſalem, vel earum alteram ab humanis decedere contigerit ſine liberis naturalibus & legitimis, ex ſuis propriis corporibus procreatis, quandocunque eisdem, & earum cuilibet ſic decedentibus ſeu decedendis, ſubſtituit idem Dominus Teſtator pleno jure hæredem ſuum univerſalem infra ſcriptum & ejus liberos naturales & legitimos maſculos, primogenitos, gradatim & ſucceſſive ſuccedentes, in Ducali dignitate Sabaudiæ.

Item Illuſtriſſimum Dominum Philippum de Sabaudia ipſius Domini Teſtatoris filium naturalem & legitimum, hæredem ſibi inſtituit idem Dominus Teſtator, videlicet in dignitate & toto Dominio Comitatus Gebennenſis, ſcilicet in omnibus & ſingulis juribus ipſius Comitatus eidem Domino Teſtatori pertinentibus, exceptis, reſervatis & omnino retentis per ipſum Dominum Teſtatorem, ad opus hæredis ſui univerſalis infra ſcripti, & ſuorum ſucceſſorum in prædicta Ducali dignitate Caſtris, Villis, Territoriis & Mandamentis Rumilliaci in Albaneſio, Balleyſonis, Trochiarum, Gaillardi & Terniaci cum Pedagiis Pontis Arvæ, Gebennarum & Variaci, ac aliis prædictorum retentorum pertinentiis univerſis, nec non homagiis, fidelitatibus, feudis, mero & mixto imperio, omnimoda Jurisdictione Superioritatibus & reſſortis Dominorum & Dominiorum, Caſtrorum, Locorum & Mandamentorum Aulænovæ, & Altævillæ.

Item ultra dictum Comitatum Gebennenſem, ſalvis præmiſſis retentis, præfato Illuſtri Domino Philippo filio ſuo jure inſtitutionis relinquit idem Dominus Teſtator totam Baroniam & Terram Faucigniaci, incluſo caſtro, loco, territorio & mandamento Bellifortis, quæ vult & diſponit idem Dominus Teſtator eſſe perpetuo incorporata, & incorporat dictæ Baroniæ Faucigniaci, prout erat antiquitus; ſalva tamen ſemper infeudatione ipſorum caſtri & mandamenti Bellifortis ſpectabili Domino Joanni de Bellifort, Militi, Cancellario Sabaudiæ, per ipſum Dominum Teſtatorem pridem facta, cui per hoc in aliquo non intendit derogare, excluſis, retentis & reſervatis per præfatum Dominum Teſtatorem, ad opus prædicti hæredis ſui univerſalis, & ſucceſſorum ſuorum in prædicta Ducali dignitate, caſtro, villa, territorio & mandamento Hermenciæ, quæ vult & diſponit idem Dominus Teſtator eſſe perpetuo decorporata, & decorporat a dicta Baronia Faucigniaci, & incorporat Dominio Ducali.

Item ultra præmiſſa, in recompenſationem uberiorem, ut præmittitur, detractorum de prædictis Comitatu Gebennenſi & Baronia Faucigniaci, idem Dominus Teſtator prædicto jure hæreditariæ inſtitutionis relinquit dicto Domino Illuſtri Philippo filio ſuo caſtra, villas, territoria & mandamenta de Fabricis, Greyſiaci in Gebenneſio, Seſſeus, veteris & novi Arlodi, turrisque Comitalis de Chaſte, & de Monthous, ac etiam de Vgina, volens, jubens & diſponens idem Dominus Teſtator, quod in caſu, quod ipſe D. Teſtator in vita ſua non liberabit & expedierit prædicta caſtrum, villam & mandamentum de Vgina ab hypotheca cui ſubmiſſa ſunt & obligantur de præ-

præſenti erga Dominum de Chivrone hæres univerſalis infra ſcriptus ipſius Domini Teſtatoris teneatur & efficaciter ſit adſtrictus hujusmodi caſtrum, villam & mandamentum de Vgina a prædicta hypotheca penitus liberare & expedire ſtatim poſt obitum ipſius D. Teſtatoris, niſi forte pactiones cum ipſo D. Chivronis per ipſum D. Teſtatorem ultimo initæ conſequenter locum habere poſſint, ſic quod præfatus Illuſtris D. Philippus ipſas caſtrum, villam & mandamentum de Vgina, tunc vel ſubſequenter vigore dictarum pactionum liberas & debrigatas habere valeat & poſſidere, aut prædicto Illuſtri D. Philippo tradere, & aſſignare convenienti arbitrio executorum ſuorum præſentis teſtamenti, & aliorum Conſiliariorum dicti D. Teſtatoris tunc temporis viventium, tantam quantitatem pecuniæ & victualium redditualem, quantum valent hujusmodi caſtrum, villa & mandamentum de Vgina annuatim in revenuta ordinaria tenenda, pacifice poſſidenda per ipſum Illuſtrem Dominum Philippum & ſuos, interim & quousque prædictus hæres univerſalis dicti D. Teſtatoris vel ſui, præmiſſa caſtrum, villam & mandamentum de Vgina a prædicta hypotheca liberaverint & expedierint dicto Illuſtri Domino Philippo vel ſuis prædictis.

Item ulterius in uberiorem præmiſſorum ut ſupra detractorum recompenſationem, relinquit jure inſtitutionis idem D. Teſtator dicto Domino Philippo caſtrum, villam & mandamentum de Gordanis in Vallebona ſituata, ita & taliter quod præfatus hæres univerſalis ipſius D. Teſtatoris teneatur, & debeat prædicta caſtrum, villam & mandamentum penitus liberare & debrigare erga Magnificum Dn. Comitem Montisrevelli, & quoscunque alios in eisdem portiones in illis habere prætendentes.

Relinquit autem præfatus Dominus noſter Dux Teſtator prædicto Illuſtri D. Philippo Filio ſuo & hæredi particulari, prædictos Comitatum, Baroniam, caſtra, villas, loca, territoria & mandamenta, nec non omnes & ſingulas ſucceſſiones caſtrorum, dominiorum & aliarum rerum & bonorum quorumcunque ſituatorum in prædictis Comitatu Gebenneſii & Baronia Faucigniaci, in caſibus ſuis obventuras, una cum omnibus & ſingulis hominibus, homagiis, feudis nobilibus & ignobilibus, mero mixto Imperio, omnimoda Jurisdictione, ſuperioritatibus, reſſortis, directis & utilibus dominiis, reachetis rehabendisque facultatibus, talliis, cenſibus, ſervitiis & tributis perſonalibus & realibus, decimis, prædiis, venationibus, piſcariis, aquarum decurſibus, pedagiis, pontanagiis, foris, nundinis, leydis, juribus patronatus Eccleſiaſticorum Beneficiorum, cæterisque dominiis, præeminentiis, prærogativis exitibus, emolumentis, juribus & pertinentiis univerſis comitatus, Boroniæ, Caſtrorum, Villarum, Locorum & mandamentorum prædicto Illuſtri D. Philippo, per ipſum Dominum Teſtatorem ut præmittitur, jure inſtitutionis relictorum, & ipſis relictis pertinentibus, quibus bonæ memoriæ Domini comites Gebennenſes, utebantur & uſi ſunt; ſalvis ſemper Domino Duci Sabaudiæ pro tempore exiſtente, omnibus & ſingulis ſuper & infra per dictum Dominum Teſtatorem reſervatis ſub tamen modis, reſervationibus, obligationibus & conditionibus infra ſcriptis, quos & quas præfatus Dominus Teſtator diſponit, jubet, ſtatuit & ordinat perpetuo & inviolabiliter obſervandos.

In primis vult, jubet, diſponit & ordinat idem Dominus Teſtator, quod prædictus Illuſtris D. Philippus de Sabaudia filius & hæres particularis ipſius Domini Teſtatoris & ejus liberi & liberorum liberi maſculi, naturales & legitimi ſucceſſores in præmiſſis eidem Illuſtri Domino Philippo jure inſtitutionis relictis teneant & poſſideant, tenereque & poſſidere debeant prædictos, Comitatum Gebenneſii, Baroniam Faucigniaci, cæteraque caſtra, villas, loca, territoria & mandamenta eidem Illuſtri Domino Philippo jure inſtitutionis ut præmittitur relictos & relictas, nec non omnes & ſingulas dignitates, terras atque Dominia per Illuſtrem Dominum Philippum & ſuos prædictos quomodolibet acquirendos & acquirenda, infra limites ſeu ſpatium duodecim leucarum a finibus Patriæ præſentis dicti Domini Teſtatoris cum Dominiis & terris contiguis de puro & francho allodio, non adſtricta ad fidelitatem & directum Dominium alteri Dominio quam Imperio ab hærede univerſali dicti Domini Teſtatoris infra ſcripto & ſuis liberis & ſucceſſoribus, videlicet illi, qui gradatim ſuccedent & præſidebunt in Ducali dignitate Sabaudiæ, in feudum ligium & nobile, ac de ejus immediato directo dominio, ſuperioritate & reſſorto, ſiveque pro eis vaſalli perpetui ipſorum hæredis univerſalis, & prædictorum liberorum & ſucceſſorum ſuorum in prædicta Ducali dignitate, ac eidem hæredi univerſali, & ſuis hujusmodi ſucceſſoribus ad homagium ligium nobile & fidelitatem ligiam præ cunctis Dominis & perſonis mundi perpetuo & indiſſolubiliter maneant, ſintque obli-

obligati & adſtricti; nec non ad petendum & obtinendum ab eodem hærede univerſali, & ſucceſſoribus ſuis prædictis in Ducatu Sabaudiæ, tanquam a Dominis & Superioribus ſuis immediatis, quoties mutationis Dominii vel Vaſalli caſus occurret, inveſtituram legitimam de prædictis Comitatu, Baronia, caſtris, villis, locis & mandamentis ac cæteris præfato Illuſtri Domino Philippo, per dictum Dominum Teſtatorem jure inſtitutionis ut præmittitur relictis, nec non de aliis ut præfertur, franche ac libere, alteriusque Imperii infra dictos limites acquirendis, faciendumque & præſtandum tunc & quotiescunque fuerint requiſiti, dictis hæredi univerſali & ſuis præmiſſis ſucceſſoribus in prædicta ducali dignitate, homagium, ligium & fidelitatem ligiam præ cunctis aliis quibuscunque Dominis & perſonis cum recognitione & ſpecificatione ſingularum omnium rerum & feudalium præmiſſarum, ac aliarum acquirendarum ut dictum eſt, ac præſtatione juramenti fidelitatis ſecundum Capitula novæ & antiquæ formæ fidelitatis, aliisque ſervatis ſolennitatibus, obedientiis & modis debitis, & in talibus conſuetis & opportunis. Et ut in poſterum ſuper hujusmodi acquirendis inter præfatos Dominos Ludovicum & Philippum ipſius Domini Teſtatoris liberos, omnis tollatur de medio ambiguitatis ſubtilitas, voluit & diſpoſuit idem D. Teſtator, quod quandocunq; præfatus Dominus Philippus aliquas terras, villas, caſtra, bona aut dominia infra prædictos limites acquiſierit de francho allodio, aut alias non adſtricta ad feudum & directum dominium alterius quam Imperii, teneantur & debeant idem Dominus Philippus & ſui prædicti ſucceſſores, quandocunque fuerint requiſiti parte dicti hæredis univerſalis, & ſuorum ſucceſſorum in prædicta Ducali dignitate, titulo donationis conferre eisdem hujusmodi caſtra, villas, terras, & alia dominia per eos acquiſita, & in poſſeſſionem naturalem vel civilem transferre, ſic quod efficaciter in eos conferatur Dominium.

Quibus peractis iidem hæredes univerſales ac eorum ſucceſſores in dicta Ducali dignitate, ante diviſionem ad alios actus teneantur eidem D. Philippo ac ſuis quibus ſupra, eadem bona ſic eis ut præmittitur collata in feudum tradere, ſub eodem homagio & fidelitate, quibus eisdem adſtringuntur pro dictis Comitatu, Baronia & aliis caſtris, villis & locis eidem Domino Philippo per dictum D. Teſtatorem ut ſupra relictis; & de illis eos inveſtire, ac illorum poſſeſſionem vacuam pacifice tradere & relinquere. Si vero contingat dictum D. Philippum Comitem aut ejus liberos in poſterum acquirere terras, ſeu Dominia quæcunque ultra limites prædictos duodecim leucarum a finibus præſentis Patriæ præfati Domini Teſtatoris diſtantes; illas & illa teneant & poſſideant perpetue cum libertatibus, præeminentiis & conditionibus earundem, nec pro illis ipſe Dominus Comes vel ſui ad feudum, vel homagium erga prædictum hæredem univerſalem & ejus Succeſſores Duces Sabaudiæ quovis modo teneantur, nec ſint adſtricti.

Item vult, diſponit & jubet prædictus D. Teſtator, quod in perpetuum omnes & ſinguli Barones, Bannereti, Vaſalli, homines nobiles & ignobiles, communitates, & quicunque ſubditi prædictorum Comitatus Gebenneſii & Baroniæ Faucigniaci, aliorumque caſtrorum, villarum, locorum & mandamentorum, præfato Illuſtri Domino Philippo jure inſtitutionis hæreditariæ, ut præmiſſum eſt relictorum primitus, & ante ipſum Dominum Philippum & ejus liberos ac ſucceſſores prædictos, nec non quoscunque alios Dominos & perſonas, ſint indiſſolubiliter immediate & perpetue obligati & adſtricti ad fidelitatem ligiam, & univerſa fidelitatis obſequia prædicto hæredi univerſali, ac ſuis prædictis in Ducali dignitate ſucceſſoribus pro tempore exiſtentibus, ipſam fidelitatem in recognoſcendo & homagiando præfato Illuſtri Domino Philippo & ſuis liberis, hæredibus & Succeſſoribus prædictis in Inſtrumentis hujusmodi recognitionis & homagiorum, ſpecialiter & expreſſe declarare, & ſine quacunque exceptione reſervare.

Item vult, diſponit & jubet præfatus Dominus Teſtator, quod dictus Illuſtris D. Philippus & ſui liberi ac ſucceſſores prædicti, nec non Barones, Bannereti, Vaſalli & quicunque alii ſubditi eorundem ad cauſam dictorum Comitatus, Baroniæ, caſtrorum, villarum & mandamentorum prædictorum, nec non & quorumcunque Dominiorum, villarum, terrarum & bonorum per eundem D. Philippum & ſuos ſucceſſores acquirendo infra dictos limites de francho allodio vel alias, non adſtrictorum feudo & directo Dominio alterius quam Imperii perpetue reſervantur, reſſortirique teneantur prædicto hæredi univerſali ſuisque liberis & ſucceſſoribus, qui pro tempore erunt Duces Sabaudiæ & ad ipſos Dominos Duces Sabaudiæ pro tempore exiſtentes per viam recurſus & ſecundarum appellationum ut infra declarabitur, in quibuscunque tam civilibus quam criminalibus poſſit & debeat per quoscunque revocari, ac in ipſis recurſu & appellationibus habeant & teneantur ipſi DD. Comites, Barones, Bannereti & cæteri Officiarii ac ſubditi eisdem parere ac efficaciter obedire, quibus etiam non liceat nec poſſint hujusmodi recurſus & ſecundarum appellationum medium obtinere, vel ipſo tacito aut obmiſſo ad alium quemcunque recurrere, provocare, ſupplicare aut quereiare quovis modo. Et ulterius voluit & diſpoſuit, ne permixtione Jurisdictionum turbentur officia Juſtitiæ, ut tam ipſe Dominus Comes quam Barones & Bannereti ejus ſubditi, habentes Jurisdictionem & Imperium, ſuos habeant Judices ordinarios, qui de cauſis ordinariis tam Civilibus quam Criminalibus primam habeant cognitionem & deciſionem Jurisdictionis immediate ipſius D. Philippi, ac etiam cognitionem cauſarum, appellationum a ſuis Baronibus & Banneretis emittendarum, a quibus appelletur & appellari poſſit, quoties occurret gravaminis illatio ad ipſum D. Comitem ſeu ejusdem conſilium, coram quo cognoſci & decidi debeant omnes appellationum & gravaminum cauſæ. In quo quidem Conſilio una cum cæteris ejusdem D. Comitis, quos deputare voluerit conſiliariis, ſit unus præſidens, de cujus quidem ordinationibus, ſententiis & gravaminibus appelletur & recurratur, appellari & recurri poſſit & debeat ad præfatum hæredem univerſalem & ejus Succeſſores, qui pro tempore præerunt Ducali Sabaudiæ dignitati; coram ejus conſilio cum eodem reſidente cognoſcatur, ventiletur & decidatur talis appellationis recurſus ſeu gravaminis cauſa.

Item voluit & diſpoſuit idem Dominus Teſtator, quod in prædictis Comitatu Gebennenſi & Baronia Faucigniaci, ac aliis caſtris, villis & mandamentis, per ipſum Dominum Teſtatorem præfato Domino Philippo jure inſtitutionis ut ſupra relictis, præfatus hæres univerſalis ac ejus Succeſſores in Ducali Sabaudiæ dignitate perſiſtentes habeant & percipiant in perpetuum cavalcatas & ſuccurſus indifferenter, quotiescunque opus fuerit, tam a nobilibus quam popularibus, prout & quemadmodum illa percipient & habebunt a ſubditis immediatis ejusdem hæredis univerſalis.

Item quod in quibuscunque ſubſidiis tam imponendis, quam concedendis, & tam ab hominibus & ſubditis ejusdem Domini Comitis immediatis, quam ab hominibus & ſubditis Eccleſiaſticorum & nobilium, eidem Domino Comiti in præmiſſis ſibi jure inſtitutionis relictis ſubſiſtentium, ſervetur forma, quæ ſequitur; videlicet, quod ipſe Dominus & ſupra dicti habeant & percipiant omnia illa ſubſidia, quæ habent & communiter percipiunt, percipere quoque conſueverunt Barones & Bannereti Patriæ Ciſmontanæ ditionis ipſius Domini Teſtatoris; alia vero ſubſidia, quæ eidem Domino Teſtatori ſolvuntur & ſolvi conſueverunt per ipſos Barones & Banneretos ac eorum ſubditos, ſimiliter ſolvant & ſolvere teneantur prædicto hæredi univerſali, tam ipſe Dominus Comes, ejus ſubditi immediati, quam etiam Barones & Bannereti in prædictis jure inſtitutionis relictis ſubſiſtentes, & intendentes, quod idem Dominus Teſtator in conceſſione hujusmodi ſubſidiorum per Barones & Banneretos concedendorum, prædictus Dominus Comes & ſui ſe reddant, erga primogenitos capitales & hæredes principales taliter obſequioſos, quod ipſi primogeniti erga ipſos Comites tam ſe exhibeant liberales, quod merito ipſi Comites debeant contentari, & quod ſucceſſuris temporibus in aliis conſimilibus concedendis materiam non habeant reſiliendi.

Item vult, diſponit & jubet idem Dominus Teſtator, quod dictus Dominus Philippus & ſui prædicti Succeſſores non poſſint, nec ſibi liceat monetas aliquas cudere ſeu cudi facere, nec titulum ſeu jus eas cudendi habere, neque ſuper ipſis monetis quicquam ſtatuere vel ordinare; ſed prorſus monetis prædicti hæredis univerſalis dicti Domini Teſtatoris, ſuorumque ſucceſſorum prædictorum Ducum Sabaudiæ in præfatis Comitatu Gebennenſi, Baronia Faucigniaci, & aliis villis, locis, territoriis & mandamentis, ſibi ut præfertur jure inſtitutionis relictis, ac etiam franche & libere infra dictos limites acquirendis, plene uti, Statutisque & ordinationibus Ducalibus circa ipſas monetas factis & fiendis omnino parere, obedire, & eas inviolabiliter obſervare teneatur. Hoc tamen ſalvo, quod ſi in poſterum præfatos Illuſtrem Dominum Philippum aut ejus ſucceſſores contingat acquirere aliquas dignitates ſeu dominia extra patriam dicti Domini Teſtatoris, videlicet alias a ſibi relictis, in quibus eſſet, & competeret titulus & poſſeſſio cudendi monetas, tum ibidem monetas conſuetas cudere ſeu cudi facere & ipſis uti libere valeant in ipſis terris & locis acquiſitis, jus monetas cudendi habentibus.

Item dat & legat idem D. Teſtator præfato Illuſtri D. Philippo ſecundo genito ſuo & hæredi particulari, ultra omnia ſibi ſupra relicta, quartam partem omnium & ſingulorum bonorum mobilium, videlicet jocalium, ornamentorum, utenſilium, veyſſellæ, & garnimentorum auri, argenti, gemmarum & aliorum metallorum, arneſiorum, tapiſſeriorum & pannorum laneorum & lineorum ipſius Domini Teſtatoris ubicunque exiſtentium; niſi tamen in ejus vita aliter inter eos duxerit diſtribuendum, exceptis & reſervatis in integrum ad opus hæredis ſui univerſalis & ſucceſſorum ſuorum Ducum Sabaudiæ, magna Cruce Capellæ, Corona & Collari cum Fermallio majori & annulo Sancti Mauritii auro & gemmis fulcito, ejusdem D. Teſtatoris; & reſervatis etiam ad opus eorundem Dominorum Ludovici & Philippi & ſuorum prædictorum, omnibus & ſingulis artillieriis & munitionibus caſtrorum ad cuſtodiam & defenſionem earum facientibus & ibidem exiſtentibus, quas vult, jubet idem D. Teſtator in ipſis caſtris dicti D. Teſtatoris ubi ſunt de præſenti, omnino remanere, & ipſis caſtris ac eorum dominiis pacifice pertinere.

Item vult, diſponit & jubet idem D. Teſtator, quod præfatus Illuſtris D. Philippus filius ſuus & hæres particularis, & ſui liberi hæredes & ſucceſſores prædicti, pro præmiſſis eidem illuſtri Domino Philippo jure inſtitutionis & legati relictis, debeant & maneant contenti de omni jure legitima & portione, eidem Illuſtri Domino Philippo quomodolibet & ex quacunque cauſa competentibus & competituris, in bonis & rebus paternis, maternis, fraternis & ſororinis ipſius illuſtris D. Philippi; & ita quod occaſione ſeu cauſa ſucceſſionis paternæ, fraternæ & ſororinæ legitimæque, idem Illuſtris D. Philippus vel ſui, nihil aliud ultra ſibi relicta & legata petere poſſint vel exigere; ſalvis tamen eidem Domino Philippo & ſuis, prædictis ſubſtitutionis infra ſcriptis in caſibus earundem nec non duodecim millibus franchis auri boni ponderis, ad rationem ſexaginta quatuor pro marcha, & hoc pro juribus & actionibus eidem Domino Philippo quomodolibet pertinentibus in dote inclytæ recordiæ Dominæ Mariæ de Burgundia Duciſſæ Sabaudiæ, ejus quondam genitricis; & ita quod ipſe Dominus Philippus ac ſui prædicti, pro dictis duodecim millibus franchis ſint & remaneant contenti de omni jure parte & portione ſibi ſpectante in dicta dote materna; nec ipſe Dominus Philippus & ſui prædicti, in & de prædicta dote materna aliud quicquam petere poſſint, præter prædicta duodecim millia franchorum, ut ſupra declarata, ſemper ſalva ſibi & ſuis prædictis, legali eſcheuta in ipſis bonis dotalibus maternis cauſa eveniente.

Item vult & diſponit idem Dominus Teſtator, quod quandocunque contingeret dictum Dominū Philippum comitem ab humanis decedere ſine liberis ſuis maſculis, naturalibus & legitimis ſuperſtitibus Primogenitum ejusdem & eo deficiente ſine liberis maſculis naturalibus & legitimis, alium primogenitum, & ſubſequenter de gradu in gradum primogenitum primogeniti in Comitali dignitate ſubſtituit; alias vero ejusdem liberorum liberos maſculos, naturales & legitimos, eidem Domino Philippo etiam ſubſtituit, ita quod inter eos ordinare poſſit & diſponere de bonis ejusdem ultra dictum Comitatum, prout eidem videbitur expedire, ſalvis ſemper reſpectu dicti hæredis univerſalis ſupra reſervatis.

Item vult & diſponit ac ordinat idem Dominus Teſtator, quod ſi forſan, quod abſit, præfatum Illuſtrem Dominum Philippum filium ſuum & hæredem particularem ſine liberis naturalibus & legitimis maſculis, aut poſtmodum liberos naturales & legitimos maſculos ipſius Domini Philippi primi, ſecundi, vel ulteriorum graduum decedere contigerit ab humanis, quandocunque & in quacunque ætate ſine liberis naturalibus & legitimis maſculis, de ſuis propriis corporibus procreatis, eidem Illuſtri Domino Philippo, ejusque liberis prædictis ſic decedenti, ſeu decedentibus ut præfertur, ſubſtituit prædictus Dominus Teſtator in omnibus & ſingulis bonis & rebus præmiſſis, hæredem univerſalem ipſius Domini Teſtatoris infra ſcriptum, & ejus liberos maſculos naturales & legitimos, videlicet illos qui gradatim & ſucceſſive erunt duces Sabaudiæ pleno jure.

Item voluit & diſpoſuit idem D. Teſtator, quod ſi contingeret dictum Dominum Philippum Comitem hæredem ſuum particularem ejusque liberos maſculos naturales & legitimos, in quos deveniſſet ipſa comitalis dignitas, juxta præmiſſam diſpoſitionem, decedere ſine liberis maſculis, naturalibus & legitimis, ſuperſtitibus aliquibus filiabus; quod ille in quem juxta hujusmodi teſtamentariam Ordinationem eſſet devoluta prædicta Comitalis dignitas, teneatur & debeat easdem filias debite juxta earum ſtatum alimentare usq; ad nubilem ætatem, ac in ipſa ætate eas maritare, dotesque congruas dare & aſſignare, cum earum

rum munimentis ſtatui ipſarum congruentibus.

In omnibus autem & ſingulis aliis dignitatibus, Principatibus, Marchionatibus, Comitatibus, Baroniis, Dominiis, Civitatibus, Villis, Caſtris, Oppidis, locis, mandamentis, territoriis, debitorum nominibus & creditis, reachetis, ſucceſſionibusque, juribus, actionibus, rebusque & bonis mobilibus & immobilibus, ac aliis quibuscunque præſentibus & futuris ipſius D. Teſtatoris ſuperius non legatis, vel alias relictis ſeu diſpoſitis; Idem Dominus Teſtator hæredem univerſalem ſibi inſtituit ore proprio nominando; videlicet, Illuſtrem Dominum Ludovicum de Sabaudia primogenitum ſuum naturalem & legitimum cariſſimum & ejus liberos naturales & legitimos maſculos, poſt ipſum Illuſtrem Dominum Ludovicum, etiam hæredes ſibi ſubſtituit; ita & taliter, quod primogenitus filius naturalis & legitimus maſculus dicti Illuſtris Domini Ludovici, deinde primogenitus primogeniti, & ſic deinceps primogeniti primogenitorum deſcendentium naturaliter & legitime in maſculino ſexu a prædicto Illuſtri Domino Ludovico gradatim & ſucceſſive, ſint ſemper duces Sabaudiæ Principesque & Domini immediati omnium & ſingulorum aliorum, a prædicto Illuſtri Domino Lodovico deſcendentium: & ipſi omnes & ſinguli deſcendentes a præfato Illuſtri Domino Ludovico, ſint perpetue homines ligii, vaſalli & ſubditi immediati præ cunctis Dominis & perſonis, illius qui pro tempore erit Dux Sabaudiæ: ita quod totam terram eorum a Domino & Dominio Ducali Sabaudiæ dependentem, una cum omnibus & ſingulis dominiis, terris & rebus immobilibus, per eos & eorum quemlibet de puro & francho allodio, aut quæ alias non moveantur de alterius feudo & directo dominio quam Imperiali acquirendis, teneant perpetue, tenereque & recognoſcere debeant & teneantur a Domino Duce Sabaudiæ qui fuerit pro tempore, in feudum nobile ac ſub fidelitate & homagio ligiis, præ cunctis Dominis & perſonis, una cum jure feudi, directi Dominii, ſuperioritatisque & reſſorti de Subjectionibus, obedientiis, conditionibus & ordinationibus appellationum, monetarum, & aliis, quæ ſuperius in Capitulo inſtitutionis hæreditariæ, præfato Illuſtri Domino Philippo filio & hæredi particulari dicti D. Teſtatoris per eundem Dominum Teſtatorem vult, diſponit atque jubet perpetuis temporibus irrefragabiliter obſervari per omnes & ſingulos deſcendentes a prædicto illuſtri Domino Ludovico, qui non erunt Duces Sabaudiæ, erga illos, qui ipſi Ducali dignitati præſidebunt.

Per quem quidem hæredem univerſalem & ſuos prædictos ſucceſſores in prædicta Ducali dignitate vult, præcipit & ordinat præfatus Dominus Teſtator, debita & legata ſua ſolvi, clamores ſeu injuſtitias, damna paſſis emendari, omnesque & ſingulas præmiſſas teſtamentarias diſpoſitiones prorſus adimpleri & & inviolabiliter obſervari.

Item vult & diſponit præfatus Dominus Teſtator, caſu quo prædictum Illuſtrem Dominum Ludovicum filium ſuum & hæredem univerſalem decedere contigerit ab humanis, relictis ſibi duobus vel pluribus liberis maſculis naturalibus & legitimis, primogenitus eorum ut ſupra dictum eſt, & deinde gradatim & ſucceſſive de ſtirpe in ſtirpem maſculinæ genealogiæ primogeniti primogenitorum, a prædicto Illuſtri Domino Ludovico deſcendentium, eidem Domino Ludovico hæredi univerſali pleno Jure ſuccedant in prædicta Ducali dignitate. Sed ſi forſan primogenitus filius maſculus naturalis & legitimus dicti Illuſtris Domini Ludovici deceſſerit ab humanis ſine liberis maſculis, naturalibus & legitimis, ſeu defecerit tota proles maſculina, naturalis & legitima ipſius primogeniti; tunc in eo caſu vult & jubet præfatus Dominus Teſtator admitti, & ſubſtituit pleno jure ad prædictam Ducalem dignitatem, filium maſculum naturalem & legitimum ipſius Illuſtris Domini Ludovici, & ipſius ſecundo geniti filium maſculum naturalem & legitimum primogenitum, & deinde ejusdem primogeniti liberos maſculos, naturales & legitimos primogenitos gradatim & ſucceſſive. Deficiente vero ſecundo genito ſine ſimilibus liberis uno vel pluribus, vult admitti idem Dominus Teſtator tertio genitum & deinceps gradatim alios, ex dicto Illuſtri Domino Ludovico naturaliter & legitime deſcendentes in ſexu maſculino.

Item vult & diſponit idem Dominus Teſtator, quod non obſtante dicta ſubſtitutione ſimpliciter facta dicto Domino Ludovico ejus hæredi univerſali, de dictis ejus liberis maſculis naturalibus & legitimis, ſalva ſemper Ducali dignitate Sabaudiæ primogenito ac primogenitis primogenitorum; ipſe Dominus Ludovicus hæres univerſalis, ejusque ſucceſſores prædicti in dicta Ducali dignitate, in caſu exiſtente plurium liberorum maſculorum eorundem legitimorum & naturalium, poſſint ſalva ſemper ipſa dignitate Ducali primogenito de cæteris dignitatibus, dominiis & bonis

bonis ejusdem Domini Teſtatoris inter ipſos liberos diſponere, quarum diſpoſitioni habeaut ipſi liberi ſtare & parere.

In caſu vero quo dictum Illuſtrem Dominum Ludovicum hæredem univerſalem ipſius Domini Teſtatoris decedere (quod abſit) contigerit ab humanis ſine liberis maſculis naturalibus & legitimis, vel liberos maſculos naturales & legitimos ejusdem Illuſtris Domini Ludovici, ſeu deficere totam lineam maſculinam naturalem & legitimam, ab ipſo Illuſtri Domino Ludovico hærede univerſali dicti D. Teſtatoris deſcendentem; idem D. Teſtator in eo caſu vult & diſponit pleno jure admitti, & ſubſtituit ad ſucceſſionem hæreditariam prædictam univerſalem, præfatum Illuſtrem Dominum Philippum de Sabaudia ſecundo genitum ipſius Domini Teſtatoris, & ipſius Illuſtris Domini Philippi liberos, ac liberorum liberos maſculos naturales & legitimos, ita quod ſemper primogenitus ipſius, & primogeniti primogenitorum gradatim deſcendentium ab ipſo Illuſtri Domino Philippo ad prædictam Ducalem dignitatem præferantur gradatim & ſucceſſive, juxta modum & ordinem ſupra dictos.

Item voluit & diſpoſuit, idem Dominus Teſtator, quod ſi contigerit dictum ejus hæredem univerſalem, ejusque liberos maſculos naturales & legitimos, in quos deveniſſet ipſius Ducalis Sabaudiæ dignitas juxta præmiſſam ejus diſpoſitionem, decedere ſine liberis maſculis naturalibus & legitimis', ſuperſtitibus aliquabus filiabus & ille in quam juxta hujusmodi teſtamentariam diſpoſitionem eſſet devoluta prædicta Ducalis dignitas, teneatur & debeat easdem filias debite & juxta earum ſtatum alimentare usque ad ætatem nubilem, ac in ea eas maritare, dotesque congruas dare cum earum munimentis ſtatui ipſarum congruentibus.

Et caſu quo (quod abſit) præfatum Dominum Teſtatorem, vel dictos Illuſtres Dominos Ludovicum & Philippum filios ipſius Domini Teſtatoris, omnes ab humanis decedere contigerit ſine liberis naturalibus & legitimis maſculis, & liberos maſculos liberorum maſculorum eorundem, ac deficere totam liberorum naturalium & legitimorum maſculorum ipſorum Dominorum Teſtatoris Ludovici & Philippi propagationem, in caſu hujusmodi prædictus Teſtator vult admitti, & ultimo ex eis deſcendenti ſubſtituit hæredes pleno jure prænominatam Illuſtri Dmam Dominam Mariam Duciſſam Mediolani primogenitam filiam cariſſimam ipſius Domini Teſtatoris & ejus liberos naturales & legitimos maſculos, ita quod primogenitus ipſorum maſculorum filiorum habeat titulum, dignitatem & dominium Ducatus Sabaudiæ, & tam ipſe quam ejus liberi omnes ab eo deſcendentes naturales & legitimi maſculi teneantur perpetuo aſſumere, retinere & deferre cognomen, arma & inſignia ipſius Domini Teſtatoris; qui quidem liberi in præmiſſis rebus & bonis hæreditariis ſuccedere debeant, ſecundum gradus & ordinem per ipſum Dominum Teſtatorem inter ejus liberos ſupra dictos, ſuperius diſpoſitos & ordinatos. Et ſi forſan dictus primogenitus præfatæ Dominæ Mariæ eſſet tantæ dignitatis, quod non poſſet ſeu vellet arma ſua propria relinquere, & cognomen armaque & inſignia dicti Domini Teſtatoris aſſumere, retinere perpetuo & deferre; in ipſo caſu vult & jubet idem Dominus Teſtator admitti, atque ſubſtituit ſub eisdem modis & conditionibus ſecundum genitum filium naturalem & legitimum maſculum prædictæ Dominæ Mariæ; & illo præmiſſa adimplere renitente, tertio genitum, & ſic ſucceſſive de gradu in gradum juxta ordinem genituræ eorundem.

Item in caſu quo contingeret prædictam Dominam Mariam Duciſſam Mediolani & ejus filios naturales & legitimos maſculinos ſubſtitutos ut præfertur, ante vel poſt eventum prædictæ eorum ſubſtitutionis non acceptare dictam ſubſtitutionem, aut ea accepta decedere ab humanis, ſine liberis naturalibus & legitimis maſculis; in ipſo caſu præfatus Dominus Teſtator ſubſtituit pleno jure, & vult admitti in præmiſſis Sereniſſimam Dominam Margaritam, Siciliæ & Jeruſalem Reginam ipſius Domini Teſtatoris filiam naturalem & legitimam cariſſimam, & ejusdem Dominæ Margaritæ Reginæ filios naturales & legitimos maſculos, ſub eisdem conditionibus, modis & ordine, quibus ſupra ſubſtituit præfatam Dominam Mariam Duciſſam Mediolani & ejus liberos ſupra dictos.

Item in caſu quo prædictas Illuſtriſſimam & Sereniſſimam Dominas Mariam Duciſſam Mediolani, & Margaritam Reginam Siciliæ & Jeruſalem, ipſius Domini Teſtatoris filias, ac eorum liberos omnes maſculos naturales & legitimos ſubſtitutos, ut præfertur, contigerit defungi ab humanis ſine liberis maſculis naturalibus & legitimis, quandocunque & in quacunque ætate; in ipſo caſu præfatus Dominus Teſtator vult admitti, & ſubſtituit pleno jure in præmiſſis, filiam primogenitam naturalem & legitimam præfati Illuſtris Domini Ludo-

Ludovici, filii & heredis univerſalis ipſius, Domini Teſtatoris ſi tunc ſuperſit, & ipſius filiæ filium naturalem & legitimum maſculinum primogenitum; & deficiente ipſo primogenito ſine libris maſculinis naturalibus & legitimis, uno vel pluribus, vult admitti & ſubſtituit pleno jure ſecundo genitum, & deficiente ſimili modo ſecundo genito, tertium genitum, & deinceps gradatim alios ſuccedentes: deficientibus autem dictis Primogenito præfati Illuſtris Domini Ludovici, ac ejus liberis maſculis prædictis, ſine liberis maſculis naturalibus & legitimis uno vel pluribus, vult admitti, & ſubſtituit in ipſo caſu ipſe Dominus Teſtator pleno jure in præmiſſis ſecundo genitam filiam naturalem & legitimam ejusdem Illuſtris Domini Ludovici ſi tunc ſuperſit; & ipſius ſecundo genitæ filium primogenitum naturalem & legitimum maſculum; & deficiente primogenito, ſecundo genitum; & deinde gradatim alios ſuccedentes: deficientibus vero ipſis ſecundo genita, & liberis ſuis prædictis ſine ſimilibus liberis vel non extantibus; tunc vult admitti idem Dominus Teſtator ad præmiſſa tertio genitam filiam naturalem & legitimam dicti Illuſtris Domini Ludovici, ac ejus filium naturalem & legitimum primogenitum, & deficiente ipſo primogenito ſine liberis ſimilibus ſecundo genitum, & poſt ſecundo genitum, tertio genitum, & ſubſequenter gradatim ſuccedentes, prout ſupra: & ſi forſan primo vel ſecundo aut tertio vel ulterius geniti dicti Illuſtris Domini Ludovici, aut eorum liberi prædicti omnes & ſinguli defecerint ab humanis ſine liberis maſculis prædictis, vel non ſuperſint; tunc in ipſo caſu vult admitti, & ſubſtituit idem Dominus Teſtator in præmiſſis pleno jure filiam primogenitam naturalem & legitimam præfati Illuſtris Domini Philippi, filii & heredis particularis ipſius Domini Teſtatoris, & ipſius primogenitæ filium naturalem & legitimum maſculum primogenitum; & deficiente primogenito ſine ſimilibus liberis uno vel pluribus, ſecundo genitum, & poſt ſecundo genitum tertio genitum & deinde gradatim ex ipſa primogenita ſuccedentes: & ſi ipſa primogenita & ejus liberi omnes defecerint ſine liberis ſimilibus, vult tunc admitti ſecundo genitam, & poſt ſecundo genitam tertio genitam & alias ſuccedentes ex dicto Domino Philippo, & eorum liberos maſculos naturales & legitimos gradatim & ſucceſſive, juxta & ſecundum ordinem ac modum ſupra dictos. Volens & jubens idem Dominus Teſtator, quod ſemper primogeniti dictarum filiarum & primogeniti primogenitorum, ad quos Succeſſio hereditaria prædicta deveniret prout ſupra, ſint Duces Sabaudiæ, & cognomen armaque & inſignia ipſius Domini Teſtatoris ex hinc aſſumere, & perpetue pro ſe & ſuis Succeſſoribus retinere teneantur, prout ſupra diſpoſitum eſt de filiis præfatarum Dominarum Duciſſæ Mediolani & Reginæ Siciliæ & Jeruſalem.

In caſu quo prædictos ipſius Domini noſtri Ducis filios & filias, ac eorum & earum liberos inſtitutos & ſubſtitutos ut præfertur, decedere contigerit ab humanis ſine liberis naturalibus & legitimis maſculis, & deficere totam progeniem maſculinam & fœmininam ipſius Domini Teſtatoris (quod Deus avertat) in ipſo caſu vult admitti & ſubſtituit pleno jure dictus Dominus Teſtator in præmiſſis, Illuſtrem Dominam Janam de Sabaudia Marchioniſſam Montisferrati, ipſius Domini Teſtatoris ſororem cariſſimam & ejus liberos naturales & legitimos maſculos eisdem modo & ordine & ſub conditionibus, quibus ſupra idem Dominus Teſtator ſubſtituit prænominatas Dominas Mariam Ducisſam Mediolani & Margaritam de Sabaudia Reginam Siciliæ & Jeruſalem, filias ſuas ac eorum liberos.

Et ut prænominati omnes heredes præfati Domini Teſtatoris minus detrahere valeant ſeu præjudicare utilitati dictarum ſubſtitutionum ſibi ut ſuprafactarum, idem Dominus Teſtator prohibuit & prohibet ipſis omnibus & ſingulis heredibus ſuis omnem Falcidiam, & quartæ Trabellianicæ detractionem, volens & omnino diſponens matres omnium & ſingulorum heredum ſuorum ſubſtitutorum utriusque ſexus, in omni caſu & eventu ſubſtitutionis prædictarum, ab omni ſucceſſione eorundem eſſe penitus repulſas & excluſas.

Executores vero hujusmodi ſui nuncupativi Teſtamenti facit & conſtituit idem Dominus Teſtator, Reverendos in Chriſto Patres Dominos Archiepiſcopum Tharentaſien. & Epiſcopos Gebenn. & Lauſanen. pro tempore exiſtentes, quibus aut duobus ex ipſis, qui hujusmodi executioni commodius vacare poterunt, dat & contribuit idem Dominus Teſtator omnimodam poteſtatem ac plenum mandatum, omnes & ſingulas Teſtamentarias diſpoſitiones ſupra ſcriptas, de & ſuper bonis ejusdem Domini Teſtatoris libere exequendi & adimplendi cum deliberatione Conſiliariorum Ducalium exiſtentium pro tempore.

Hanc autem ultimam ſuam voluntatem ſuumque nuncupativum Teſtamentum eſſe voluit & vult idem Dominus Teſtator, ut expreſſe

quam & quod vult valere jure teſtamenti nuncupativi, & ſi non valet vel valebit jure teſtamenti nuncupativi, voluit valere jure Codicillorum, aut alterius cujuscunque ultimæ voluntatis, omnique vult jure & modo, quo & quibus melius valere poterit & debebit, ſecundum utriusque Juris diſpoſitionem: Revocans, ceſſans & penitus annullans idem Dominus Teſtator tenore ultimi ſui præſentis Teſtamenti, omnia alia & ſingula Teſtamenta, omnesque & ſingulos codicillos, per ipſum Dominum Teſtatorem ſub quacunque verborum forma hactenus condita & conditos; volens & jubens ipſos & ipſa, ac eorum protocolla & regiſtra prorſus deſtrui & aboliri, ſic quod de ipſis nihil remaneat.

Quibus omnibus Teſtamentariis diſpoſitionibus ſic peractis & publicatis, præfati Illuſtres Domini Ludovicus & Philippus de Sabaudia, filii & heredes dicti Domini Teſtatoris, ibidem præſentes & audientes ad conſolationem & mandatum ipſius Domini Teſtatoris eorum Clariſſimi Genitoris, ſcienter & ſponte, per ſe & ſuos ſucceſſores prædictos, univerſa & ſingula in hujusmodi teſtamento contenta, videlicet quilibet eorum prout & in quantum ad eum ſpectat & ſpectare poteſt & poterit in futurum, rata, grata & firma ſemper habere & tenere & inviolabiliter obſervare, ſuper Sanctis Dei Evangeliis per nos & Notarios infra ſcriptos eis porrectis, & ad opus omnium & ſingulorum, quorum intererit, ſtipulantes juramentum corporale præſtiterunt.

De quibus omnibus & ſingulis diſpoſitionibus & ordinationibus Teſtamentariis ſupra ſcriptis, ac ipſa hujus Teſtamenti nuncupativi conditione & factione, prænominatus Illuſtriſſimus Princeps Dominus noſter Dux Sabaudiæ Teſtator voluit & juſſit per Notarios Publ. ejus Secretarios ſubſcriptos fieri & expediri tot publica inſtrumenta, quot fuerint neceſſaria & habere voluerint & petierint præfati Domini heredes inſtituti & ſubſtituti ac legatarii, & alii, quorum intererit.

Actum, conditum & publicatum fuit hujusmodi Dominicum Teſtamentum nuncupativum, in his ſcriptis redactum in domo Decanali prædicti Monaſterii Ripalliæ, videlicet in Camera propria prædicti Domini Teſtatoris: Præſentibus, Reverendo in Chriſto Patre Domino Ogerio Epiſcopo Maurianenſi, nec non Venerabilibus & Egregiis Dominis Petro Mutonis Priore dicti Monaſterii Ripalliæ, Ludovico Pariſeti Decano Anneſſiaci, Fratre Claudio Revelli Priore Heremitarum B. Auguſtini Thononii, Claudio de Saxo, Amedeo Charenſonis, Lamberto Oddinetti ac Ludovico de Chevelluto, Militibus ordinis Militaris S. Mauricii Ripalliæ, teſtibus per ipſum Dominum Teſtatorem ore ſuo proprio ad præmiſſa vocatis ſpecialiter & rogatis.

XXIII.

Erneuertes Bündniß zwiſchen Hertzog Amadeo IIX. von Savoyen, und Hertzog Philippo Maria von Meyland, de Anno 1434.

IN nomine ſanctæ & individuæ Trinitatis perenniter triumphantis, laudem & gloriam Beatorum Victorioſiſſimi Martyris Mauritii Thebeorum Ducis, & Ambroſii Confeſſoris, hujus publici Inſtrumenti tenore, cunctis modernis & poſteris patens eſſe volunt *Illuſtriſſimi Principes & Excellentiſſimi Domini, AMEDEVS Dux Sabaudiæ, Chablaſii & Auguſtæ Princeps, Marchio in Italia, Comes Pedemontium & Gebennarum, Valentinenſisque & Dyenſis ſocer;* & PHILIPPVS MARIA Anglus, Dux Mediolani &c. Papiæ, Angleriæque Comes, ac Januæ Dominus, ejus gener. Quod cum dudum de anno Domini milleſimo quadringenteſimo vigeſimo ſeptimo, die ſecunda Menſis Decembris, in civitate Taurinenſi, per ipſorum Dominorum Ducum Ambaſciatores ſolemnes, cum authoritate, conſenſu & exhortatione, quinimo etiam ex mandato perſæpe reiterato Sereniſſimi Principis eorum communis Domini, Domini Sigismundi Divina favente clementia tunc Regis & nunc Romanorum Imperatoris, ſimpliciter & generaliter ſine ulla limitatione volentis, conſentientis atque mandatis, Ligam ſtrictiſſimam & fraternam unionem inter ipſos Dominos Duces fieri debere, etiam ad obſervationem Pacis inter ipſos Dominos & eorum colligatos tunc Venetiis de proximo inito, & a qua ipſi Domini Duces Sabaudiæ & Mediolani debito & honore ſuis exigentibus nusquam invicem deſcendere voluerunt, licet pax illa inter ipſum Dominum Ducem Mediolani, Illuſtriſſimum Dominum Venetorum & Magnificam Communitatem Florentiæ non fuerit obſervata; poſt quam pacem ſubſequuta ſunt talia, ex quibus non remanet idem Illuſtriſſimus Dominus Dux Sabaudiæ obligatus ad faciendum contra Illuſtriſſimum Dominum Ducem Mediolani; vigore ligæ ante ipſam pacem cum dicto Domino Venetorum initæ & contractæ, ſolemnes

ſolemnes confœderationes & uniones, perpetuis temporibus inter præfatos Dominos Duces Sabaudiæ & Mediolani duraturos, modis & formis ſerioſius deſcriptis quibusdam publicis Inſtrumentis per me Joannem Franciſcum Gallinam, & Beraudum Maſuerii, quondam Notarios Publicos ipſorum Dominorum Ducum Secretarios, receptis, & confectis quæ pro inſertis habentur: Cumque noviſſime inter ipſos Dominos Duces, ad vitanda quæcunque futura diſſidia reincidenda aut alias quomodolibet oriunda, reſolidandumque & majoribus vinculis roborandum amorem & neceſſitudinis unitatem inter eos indiſſolubiliter exiſtentem, per nonnullos eorum intimos ſervitores, utriusque ipſorum ſtatus & honoris Zelatores, tractatum fuerit de ipſis confœderationibus & ligis repetendis, & majoribus adminiculis roborandis. Hinc eſt, quod propter infraſcripta peragenda, conſtituti in teſtium & noſtrorum Notariorum Publicorum infraſcriptorum præſentia, ſpectabiles Domini Petrus Marchandi Miles & Legum Doctor Præſidens Conſilii Taurini reſidentis, & Guillelmus Bolomerii Secretarius Conſiliarii & Ambaſciatores ipſius Illuſtriſſimi Domini Ducis Sabaudiæ, & ab eo ad infraſcripta omnia plenum & expreſſum mandatum habentes, cum poteſtate libera ut dicebant per ipſius Domini Ducis patentes literas, ejus ſigillo impendenti ſigillatas, datas Thononi die duodecima Septembris, anno Domini milleſimo quadringenteſimo trigeſimo quarto; & per Franciſcum Fabri ejus Secretarium ſignatas ex una: Et Magnificus Dominus Gaſpar Vicecomes, Miles Conſanguineus & Conſiliarius Illuſtriſſimi Principis Domini Ducis Mediolani, & ab eo ſimiliter ad infraſcripta omnia plenum & expreſſum mandatum habens, cum poteſtate libera ut dicebat per ipſius Domini Ducis literas patentes, ejus ſigillo cera alba in illorum finem citra medium affixa ſigillatas, datas Abiati die XII. Octobris anni præſentis, per Aluiſium Crotum ejus Secretarium ſignatas, partibus ex altera. Quæ ſiquidem partes nominibus prædictis, ſcienter nulloque errore aut metus cauſa lapſæ, ad perpetuam ſecuritatem ſtatuum utriusque, unionemque earum ac ipſarum hæredum & ſucceſſorum, patriarum & ſubditorum, aliisque laudabilibus moti cauſis, mutuis & ſolemnibus ſtipulationibus utrobique intervenientibus reformaverunt & contraxerunt, repetuntque & contrahunt hujus publici inſtrumenti ſerie bonas, veras, ſtabiles, & indiſſolubiles ligas, confœderationes & uniones, ad & pro octuaginta annis proximis continuis & integris hodie inchoandis duraturis, ſub capitulis reſcriptionibusque modis & formis infraſcriptis; videlicet dictus Dominus Dux Sabaudiæ pro ſe & ſuis filiis hæredibus naturalibus & legitimis, Ducibus Sabaudiæ & Principis Pedemontium quandocumque fuerint, nec non pro quibuscumque aliis filiis ejus ut præmittitur naturalibus & legitimis, & ab eis naturaliter & legitime deſcendentibus, jurisdictionem, territorium, aut Dominium in tota Italia, & alibi habentibus, atque pro univerſo territorio & Dominio ſuo quod habet & tenet, in futurumque habebit & tenebit; ſuisque ſubditis & vaſallis, & ulterius pro ſuis adhærentibus, colligatis & recommendatis veris quos habet de præſenti, nominandis & verificandis infra terminum duorum menſium a die celebrati præſentis contractus inchoandorum. Dictus vero Dominus Dux Mediolani pro ſe & ſuis filiis hæredibus Ducibus Mediolani & Comitibus Papiæ, quandocumque fuerint, & pro quibuscumque aliis filiis ſuis ut præmittitur naturalibus & legitimis, jurisdictionem, territorium aut Dominium in tota Italia & alibi habentibus, atque pro univerſo territorio & Dominio ſuo, quod ad præſens habet & tenet, in futurumque habebit & tenebit, ſuisque ſubditis & vaſallis, & ulterius pro ſuis adhærentibus, colligatis & recommendatis veris quos habet de præſenti, nominandis infra tempus dictorum duorum menſium, a die celebrati contractus hujusmodi inchoandorum; qui ſic colligati, adhærentes & recommendati veri, utrobique nominandi, infra quatuor menſium ſpatium a die celebrati contractus hujusmodi inchoandorum, teneantur & debeant nominationem de ipſis factam ratificare, in quantum beneficio hujusmodi ligæ voluerint congaudere; ubi autem non ratificaverint reſpectu nominantis, & per eum habeantur, prout ante hujusmodi initam ligam habebantur.

In primis convenerunt & polliciti ſunt ipſæ partes quibus ſupra nominibus, bona fide, omni ſublata machinatione, ſe deinceps perpetuo mutuo diligere, honorare & fovere alter alterius perſonam, ſtatum, honorem, & commodum in quibuscumque quærere & procurare; jacturam vero & aliud quodcumque detrimentum toto poſſe vitare, illaque alter alteri cum primum noverit, ſine moræ diſpendio veraciter, prout ſenſerit, perceperit aut alias cognoverit, notificare eis, fide & mentis ſinceritate, quibus inter bonos & manſuetos ſocerum & generum, amicos, parentes, confœderatos & tantis unitatis vinculis conjunctos fieri debet; & inſuper quod

ipſi Domini Duces & ipſorum prædicti filii ſucceſſores, nullo unquam tempore dabunt, patientur, tolerabunt, aut alias qualitercumque præbebunt per ſe aut eorum ſubditos tranſitum, ingreſſum, reductum, receptum, ſtanciam, victualia, armigeros aut alia quæcumque ſuffragia, auxilia vel favores aliquibus inimicis alterius; nec etiam aliquos armigeros caſſabunt, aut alias caſſatis tranſitum dabunt, ex quibus damnum, invaſio, jactura aut aliud quodcumque detrimentum veriſimiliter fieri vel inferri poſſit alteri ſtatui, territoriis & ſubditis; quinimo rebelles ſi qui ei aut ipſorum alteri ſupervenirent qualitercunque in futurum, pro rebellibus communibus reputabunt confeſtim poſt notificationem de ipſis rebellibus alteri factam per illum cujus fuerint rebelles; & ex nunc pro rebellibus reputat præfatus Dominus Dux Sabaudiæ illos, qui notorie machinati fuerint in mortem inclytæ memoriæ Domini Joannis Mariæ Ducis Mediolani, ejus conſanguinei, fratris dicti Domini Ducis Mediolani moderni; Rebelles vero alii eſſe intelligantur illi, qui machinati fuerint in perſonam vel ſtatum illius, cujus rebelles eſſe dicentur; in quorum tamen Rebellium numero Januenſes non comprehendantur, quando contigerit quod abſit, civitatem Januenſum aliud Dominium, quam Dominium dicti Domini Ducis Mediolani mutare, ſed Domino Duce Mediolani Januam tenente; idem de ipſis Januenſibus, quod de aliis intelligatur.

Item quod ſi in futurum evenerit, quod Deus avertat, alterum prædictorum Dominorum per ejus inimicos in aliqua civitate, Villa, Caſtro vel Oppido perſonaliter obſeſſum eſſe; tunc & eo caſu alter dictorum Dominorum non obſeſſus, teneatur & debeat eum cum toto ſuo exfortio ipſi tali obſeſſo omnibus viribus ſuis dare & præbere omnem favorem, auxilium & operam ſibi poſſibiles, adverſus inimicos dicti obſeſſi, & ad ipſius obſeſſi liberationem & juvamen.

Item quod ſi tunc & ullo unquam tempore alicui dictarum partium guerra aliqua moveretur, tunc & eo caſu altera pars in quacumque nova guerra, in & pro defenſione ſtatus partis, cui talis guerra moveretur, & adverſus moventem ſeu moventes guerram hujusmodi, dare teneantur favorem & auxilium alteri parti, adverſus quam talis guerra moveretur; ſibique ſubvenire ad primam requiſitionem ipſius partis offenſæ, & infra quadraginta dies ipſam requiſitionem immediate ſequenter, de mille equitibus & totidem peditibus bonarum gentium armigerarum, & hoc, per ſpatium trium menſium continuorum propriis ſumptibus impendentis; quod quidem ſpatium trium menſium incipere debeat, quotiescumque præfatus D. Dux Sabaudiæ, dictum præſidium haberet præbere ipſi Domino Duci Mediolani de gentibus armigeris Ultramontanis, dum & quando dictæ gentes armigeræ applicuerint in loco Secuſiæ. Si vero de gentibus armigeris Citramontanis tale ſubſidium præberetur, tunc ſpatium dictorum trium menſium incipere debeat, dum & quando prædictæ gentes armigeræ applicuerint in & ſuper territorio dicti Domini Ducis Mediolani: & verſa vice, quotiescumque prædictum ſubſidium per præfatum Dominum Ducem Mediolani ipſi Domino Duci Sabaudiæ ad partes Ultramontanas præberetur; tunc & eo caſu ſpatium dictorum trium menſium incipere debeat, dum & quando prædictæ partes armigeræ ipſius Domini Ducis Mediolani Laneburgum applicuerint; quod ſi contigeret ipſum ſubſidium in partibus Citramontanis præbere, tunc ſpatium dictorum trium menſium incipere debeat, dum & quando prædictæ gentes armigeræ prædicti Domini Ducis Mediolani territorium ipſius Domini Ducis Sabaudiæ applicuerint. Si vero pars ſubſidium requirens, ultra ſpatium dictorum trium menſium prædictum, auxilium habere requiſiverit usque ad conſummationem totalem dictæ guerræ, tunc altera pars requiſita teneatur parti requirenti dictum ſubſidium & auxilium præſtare, ſumptibus tamen partis requirentis, & non partis requiſitæ, usque ad conſummationem totalem dictæ guerræ. Et ſi forſan uno & eodem tempore guerra ambabus partibus moveretur, tunc ipſo caſu adveniente debeat & teneatur pars, quæ minorem guerram habuerit, dare auxilium parti majorem guerram habenti, de illa gentium armigerarum quantitate quæ conveniens fuerit, quæ tamen quantitas declarari debeat & tanta ſit, quanta declarabitur per tres ex Conſiliariis dicti Domini Ducis Sabaudiæ in Conſilio ſuo ordinarie reſidentibus, per præfatum Dominum Ducem Mediolani ſtatim orta differentia eligendis; totidemque ex illis Domini Ducis Mediolani per præfatum Dominum Ducem Sabaudiæ ſimiliter eligendis, qui omnes etiam debeant eſſe cognitores & deciſores differentiæ prædictæ, quæ occaſione miſſionis gentium prædictarum quomodolibet oriretur inter ipſas partes, quorum vel majoris partis eorum declarationi, deciſioni ac meræ voluntati etiam extra judicium ſine aliquo ordine vel ſolemnitate juris & facti, omni exceptione & remedio nullitatis, appellationis,

lationis, reſtitutionis, ſupplicationis & alio quocumque ceſſante, debeant ſtare partes & remanere contentæ de illa ſubſidii quantitate, quam declaraverint dare debere; illique deciſioni ſi forte diſcordarent, debeat ultra prædictos eſſe declaratos, cognitos & deciſos prædictorum omnium alius communiter eligendus, qui utriusque partis ſit confidens, & quicquid ipſe cum aliis prædictis vel majori aut dimidia parte eorum declaraverit & deciderit, debeat executioni mandari, quocunque remedio ut ſupra ceſſante; ita tamen, ut ex hoc non retardetur; quia in caſu neceſſitatis & periculi ſubſidium præſto & bona fide exhibeatur, juxta poſſibilitatem partis, a qua poſtulabitur.

Item convenerunt ut ſupra, quod alter prædictorum Dominorum alteri in quibuscumque capiendis impreſiis, debeat ſuis periculis & expenſis favores quoscumque poſſibiles & quæcumque præſidia poſſibilia dare bona fide realiter, qui favores, quæve ſubſidia dari, mitti, manuteneri, declarari & limitari debeant modis & formis in proximo præcedenti Capitulo annotatis; & dummodo faciens talem impreſiam, ipſam faciat de voluntate alterius; alioquin altera pars non teneatur aliquod ſubſidium præſtare, niſi quantum de ſua voluntate proceſſerit; præterquam ſi cum Dominis Ducibus Borbonii aut Venetorum guerra oriretur, quo caſu ſervetur ſpeciale Capitulum quod de ipſis infra loquitur. Item ulterius convenerunt & promittunt ipſæ partes, quod non liceat tamen nullum omnino præbere ſubſidium vel favorem facto aut verbo, illi contra quem ipſa impreſia capta eſſet, atque etiam aliquid omnino facere directe vel indirecte, per ſe vel alium, aut quovis quæſito colore, ex quo poſſet talis impreſia impediri vel turbari.

Item ut ſupra convenerunt ipſæ partes, & pacto expreſſo promiſerunt, omnia quæ partes ipſæ acquirerent in caſu guerræ fiendæ, tamen ſecundum formam dictorum Capitulorum immediate præcedentium, de bonis inimicorum ſuorum, debeant ambabus partibus eſſe communia, & communiter dividi inter ipſas partes; ita tamen, quod ſi aliquid acquireretur magis congruum uni parti quam alteri, debeat dimitti parti cui tale quod magis congruet, pro ſufficienti contra cambio, dando ejus loco alteri parti etiam in loco eidem parti magis congruenti, per partem cui dimitteretur, & magis conveniret res hujusmodi; & ita etiam quod illa pars cui minus conveniret, poſſit ab alia parte, cui magis conveniret, petere ſibi dari æquivalens cambium talis rei acquiſitæ in loco ſibi magis congruenti, ſecundum deciſionem & declarationem prædictorum ut ſupra nominatorum; quorum declarationi & deciſioni fiendæ juxta formam ſupra expreſſam, ipſæ partes ſuper facto hujusmodi contracambii ſtare debeant, omni remedio ut ſupra ceſſante; hoc tamen ſalvo, & pacto expreſſo ſpecialiter reſervato, quod ſi quando & quotiescunque quis ipſorum Dominorum Ducum inceperit eſſe, & ſine alio ipſorum Dominorum Ducum, aliquam impreſiam ſeu guerram contra quamcunque perſonam, Dominationem, Dominium, Commune, Collegium vel Univerſitatem, quo caſu altera pars non tenetur ſibi aliquod ſubſidium præſtare; & eo caſu ſi ille qui ſic de ſe ſine alio incœperit, vel diffidendo vel invadendo, per ſe vel per alium, ceperit vel occupaverit aliquid de terris, caſtris, villis, bonis ſeu rebus, ſubditis, adhærentibus, colligatis vel recommendatis illius contra quem ita inceperit, ſeu ſuorum ſubditorum, vaſallorum, adhærentium, colligatosque vel recommendatos; tunc & eo caſu illud totum ſic captum ſeu occupatum, ſit & eſſe debeat integre, licet illius ita id ſic capientis ſeu occupantis, licet per alterum ſubſidium gratuitum fuerit impenſum. Ille autem dictorum Dominorum Ducum, qui non inceperit, non poſſit nec ſibi liceat, ut præmittitur, gratuitum ſubſidium præbuerit, absque alterius, qui ita inceperit licentia expreſſa aliquid capere vel occupare de terris, caſtris, villis, bonis ſeu ſubditis, adhærentibus, colligatis vel recommendatis, illius contra quem ita fuerit inceptum; imo ſi quid ceperit vel occupaverit, illud ſit & eſſe debeat totaliter illius qui ita inceperit & ſuorum, & ſibi tradi & expediri debeat libere per ipſum qui ceperit vel occupaverit, & ſuos, ſine ulla oppoſitione aut alia difficultate quacumque.

Item convenerunt dictæ partes prout ſupra, quod ipſæ partes de guerra quæ mota fuerit communi conſenſu, nullam facere poſſint pacem, concordiam, treugam, ligam, intelligentiam aut confœderationem cum aliquo Principe, Domino, Dominio, Communitate, & alia quavis Mundi perſona, cujusvis ſtatus, gradus & conditionis exiſtat, niſi interveniat utriusque partis conſenſus & voluntas expreſſa, & de communi partium voluntate procedatur, de qua conſtet per autenticam ſcripturam.

Item quod omnia & ſingula ſupraſcripta intelligantur, intelligique volunt dictæ partes quantum ad alios Dominos & alia Dominia, quam contra Dominium & Communitatem Florentiæ, ſuosque adhærentes & re-

commendatos,& alios Dominos & Dominia, pro adhærentibus, colligatis & recommendatis, ut in principio hujusmodi Ligæ ad nominandum reſervatis; inter quos per dictum Dominum Ducem Sabaudiæ nominati non poſſint dari, haberi, vel aliter teneri pro adhærentibus,colligatis, ſequacibus vel recommendatis ſupra ſcriptum Illuſtriſſimum Dominium Venetorum, illorumque Vaſalli & ſubditi; nec etiam intelligantur ipſum Dominium Venetorum ratione alicujus colligationis prædictorum Dominiorum Florentinorum quovis modo exceptatum : & vice verſa, per dictum Dominum Ducem Mediolani non poſſint nominari, vel alias teneri pro adhærentibus,colligatis & recommendatis; ſeu etiam Vaſallis & ſubditis, Illuſtriſſ. Dominus Jo. Jacobus Marchio Montisferrati, ejusque liberi, homines & ſubditi; nec etiam poſſint ipſe Dominus Dux Mediolani, & ſive illorum Civitates, caſtra, villas, loca, territoria & ſubditos, in aliquam protectionem quoddam Dominium vel tutelam recipere directe vel indirecte, quovis titulo vel colore,exceptis duntaxat illis,quæ per Dominum Ducem Mediolani pro præſenti veraciter poſſidentur.

Item conveniunt & promittunt pacto expreſſo ipſæ partes quibus ſupra nominibus, & earum quælibet prout eam tangit, ſic præſcriptis titulis non derogando, quod Illuſtriſſimus Dominus Dux Mediolani nullo unquam tempore, quovis caſu pacis aut guerræ,aliquo modo qui dici vel excogitari poſſit, per territoria & dominia ſua, tam præſentia quam futura ubilibet conſiſtentia, non dabit nec per quemcumque dari patietur tranſitum, reductum, conductum, aut aliud receptaculum, ſeu etiam victualia aliquibus gentibus armigeris, equeſtribus vel pedeſtribus, qualitercunque euntibus contra Illuſtriſſimum Dominum Ducem Sabaudiæ, ejusque liberos & exercitus, ſeu ad munitionem vel defenſionem aliquorum Dominorum vel locorum, adverſus quos ipſe Dominus Dux Sabaudiæ aut illi guerram haberet, aut alias facerent ubilibet; ſed potius bona fide toto poſſe obviabit, reſiſtet tanquam bonus vel verus Filius, ad hæc tam vinculo ſanguinis quam confœderationis hujusmodi : & vice verſa, præfatus Illuſtriſſimus Dominus Dux Sabaudiæ, nullo unquam quovis caſu pacis aut guerræ, aliquo modo qui dici poſſit, per territoria & Dominia ſua, tam præſentia quam futura ubilibet conſiſtentia, non dabit nec dari patietur tranſitum, reductum, conductum vel receptaculum, ſeu etiam victualia aliquibus gentibus armigeris, equeſtribus & peditibus qualitercumque euntibus, vel qui ire ſeu venire poſſent quavis ex cauſa contra Illuſtriſſimum Dominum Ducem Mediolani ejusque liberos & exercitus; ſed ad defenſionem aliquorum Dominiorum vel locorum,adverſus quos ipſe Dominus Dux Mediolani aut ſui guerram haberent, aut alias facerent ubilibet; ſed potius bona fide & toto poſſe obviabit tanquam bonus & verus Pater, ad hæc tam vinculo ſanguinis quam confœderationis hujusmodi, præ cæteris, adverſus quos ipſæ confœderationes ſe oſtendunt obligatæ.

Item ulterius conveniunt & promittunt ipſæ partes, & earum quælibet prout eam tangit, quod in omni caſu quo præfatus Illuſtriſſimus Dominus Dux Mediolani guerram ageret contra Venetos, Illuſtriſſimus Dominus Dux Sabaudiæ ejus Pater indiſtincte,pure & ſine quavis contradictione eidem præſtabit ſubſidium equitum mille & totidem peditum, ſuis ipſius Domini Ducis Sabaudiæ propriis ſumptibus & expenſis, & hoc, per tres menſes continuos inchoandos juxta formam tertii Capituli hujus Ligæ incipientis.

Item quod ſi nunc & ullo unquam tempore, & hoc, infra quadraginta dies poſtquam primum fuerit requiſitus, licet guerra ipſa absque conſenſu, ſcitu & voluntate ipſius Domini Ducis Sabaudiæ aliquo modo ſubſequeretur,procederet & quocumque caſu proceſſerit, & ſive Veneti inchoaverint, ſeu dubium eſſe videretur, quæ pars incœpiſſet, & jam ſive ipſe Dominus Dux Mediolani ad recuperationem ablatorum,ſeu aliam offenſam contra ipſos Venetos procedere velit; & ita quod huic Capitulo derogari non poſſit, neque intelligatur in aliquo derogatum, propter Capitulum quod exigit conſenſum patris, nec ex aliquibus aliis Capitulis in præſenti contractu contentis; & vice verſa, in omni caſu, quo memoratus Illuſtriſſimus Dominus Dux Sabaudiæ quandocumque guerram ageret contra Dominum Ducem Borbonii, ejusque fratrem Comitem de Montpeſier, Illuſtriſſimus Dominus Dux Mediolani ejus filius indiſtincte,pure & ſine quavis contradictione eidem præſtabit ſubſidium equitum mille & totidem peditum ipſius Domini Ducis Mediolani propriis ſumptibus & expenſis, & hoc per tres menſes continuos inchoandos juxta formam tertii Capituli hujus Ligæ, & hoc infra quadraginta dies poſtquam primum fuerit requiſitus, licet guerra ipſa absque conſenſu, ſcitu & voluntate ipſius Domini Ducis Mediolani aliquo modo ſubſequeretur, procederet, & quocumque caſu proceſſerit,& ſive dicti Domini fratres

fratres de Borbonio inchoaverint, ſive dubium eſſe videretur, quæ pars incœpiſſet, etiam ſive ipſe Dominus Dux Sabaudiæ ad recuperationem jurium ſuorum ſeu ad aliam offenſam contra ipſos fratres de Borbonio procedere vellet; & ita quod huic Capitulo derogari non poſſit, aut derogatum in aliquo non intelligatur,propter Capitulum quod exigit conſenſum partis, nec ex aliquibus aliis Capitulis in præſenti contractu contentis. Acta & data fuerunt præmiſſa in Civitate Mediolani, videlicet in Domo habitationis dicti Domini Gaſparis Vicecomitis Portæ Vercellinæ,Parrochiæ Sancti Prothoſii, die Jovis decimo quarto menſis Octobris, anno Domini milleſimo quadringenteſimo trigeſimo quarto, decima tertia Indictione.

XXIV.

Decretum, worinn Hertzog Amadeus IIX. von Savoyen zum Pabſt declariret worden, de Anno 1439.

SAcroſancta generalis Synodus Baſilienſis in Spiritu ſancto legitime congregata,univerſalem Eccleſiam repræſentans, ad futuram rei memoriam. Deus Patrum noſtrorum & Dominus miſericordiæ, qui fecit omnia verbo ſuo, etſi de omnibus a ſe creatis providentiam gerat, cuncta certo gubernans ordine; ſpeciali tamen cura dilectam ſuam Eccleſiam ſemper dirigit, pro qua Unigenitum ſuum dedit, conſolans eam jugiter per Spiritum Paraclitum,qui ipſam in afflictionibus adjuvat, in perſecutionibus confortat, in tribulationibus lætificat, nec eam quibuslibet tentationibus ſeculi hujus vinci aut ſuperari permittit; in cujus glorioſo nomine, congregata hæc ſancta Synodus, *authoritate duorum præcedentium Conciliorum & duorum Romanorum Pontificum*, dum reſtaurationem Legis divinæ & ſacrorum canonum, reformationemque morum ſolicito perquiſivit ſtudio, ſimul etiam extirpationem hæreſium, pacificationemque Chriſtianorum Principum multis proſequens laboribus, varias adverſitates pertulit, & propter veritatem & juſtitiam plurimas perſecutiones perpeſſa eſt, adjuvante tamen virtute Dei, ſedulo perſeveravit in proſecutione ſanctæ Reformationis Eccleſiæ, pro honore Dei & ſalute animarum.

Cum autem hoc opus felices progreſſus habere non poſſit, propter adverſitates & reſiſtentias plurimas, quas *Gabriel olim dictus Eugenius Papa quartus* in contrarium opponebat, Decreta ſalubria, & ſacros Canones contemnens & parvipendens, authoritatemque Sacrorum Conciliorum verbis & factis conculcans, determinationes Fidei Catholicæ per Eccleſiam factas pertinaciter impugnando, & abuſibus variis atque criminibus Eccleſiam Dei notorie & incorrigibiliter ſcandalizando,prout in Proceſſibus ſuper hoc deductis latius continentur; ubi tandem apud eum nulla proficiebat admonitio, oportuit ad illa juris remedia recurrere & a ſummo Pontificatu, quem nimium damnoſe, & inutiliter adminiſtrabat eundem deponere.

Poſt depoſitionem, cum quatuor menſes & amplius eſſent effluxi, conſiderantes,quam gravibus ſit circumdata diſpendiis, quot & quantis ſit plena periculis Eccleſiæ Romanæ prolixa vacatio, ſicut exacti conſideratio temporis edocet, ad electionem novi Pontificis procedere duximus : repetitis prius in noſtra publica Seſſione trigeſima ſeptima illis, quæ dudum de electione ſummi Pontificis in hoc Concilio fienda, in eventum vacationis ſedis Apoſtolicæ ipſo Concilio durante in quarta & ſeptima ſeſſionibus ejusdem ſanctæ Synodi, ſtatuta & ordinata fuerant; & facta ſolemni declaratione, *quod pro hac vice electio Romani Pontificis fienda & celebranda erat per hoc ſacrum Baſileenſe Concilium*, ſeu ejus authoritate : atque etiam ordinatione per decretum facta,trigeſimæ ſeptimæ ſeſſionis; quod una cum dilectiſſimo Eccleſiæ filio Ludovico tituli ſenectæ Ceciliæ Romanæ Eccleſiæ Presbytero, *Cardinali Arelatenſi* vulgariter nuncupato, præſente vel *præſidente* in hoc ſacro Concilio, & aliis ipſius ſanctæ Romanæ Eccleſiæ Cardinalibus, ſi qui ante conſummatam electionem futuri Romani Pontificis advenirent, & huic ſacro Concilio adhærentes eidem electioni intereſſe vellent; alii tam de Prælatis, quam de cæteris honorabilibus Eccleſiaſticis viris, *in ſacerdotio aut ſaltem in Diaconatus ordine conſtituti* usque ad numerum triginta duorum per eandem ſanctam Synodum *ad prædictam electionem faciendam* in generali ſua congregatione, ac in ſeſſione publica *nominandi* & deputandi *poteſtatem haberent*, prout ſecundum Deum & ſuas conſcientias eisdem videretur, hac vice libere *eligendi ſummum Pontificem* authoritate hujus ſanctæ Synodi, ita ut ille absque ulla exceptione ab univerſali Eccleſia ſummus Pontifex haberetur, qui ab omnibus prædictis ſic debentibus pro hac vice eligere, aut ſaltem a duabus partibus ipſorum eſſet

eſſet electus, & conſenſum ſuum juxta formam in eodem Decreto ordinatam præſtaret.

Secundum cujus decreti diſpoſitionem, triginta duo Archiepiſcopali, Epiſcopali, Abbatiali dignitatibus, & graduum ac ſcientiarum titulis inſigniti, nominati, deputati, in noſtra generali congregatione, ac demum in ſeſſione publica, quorum nomina, dignitates, gradus & ordines hic haberi volumus pro ſufficienter expreſſis, die tertio Cal. hujus menſis Novembris celebrata Miſſa ſolemni, per præfatum Cardinalem Arelatenſem ac per ſingulos ipſorum ſuſcepto divinæ Euchariſtiæ ſacramento de manu ejusdem Cardinalis, in præſentia totius Cleri & populi, & juramentis ſolemnibus præſtitis, ipſi pariter cum eodem Cardinali conclave intraverunt, in ea domo civitatis Baſilienſis, in qua deputatio pro communibus teneri conſuevit: ibi cum magna devotione ſeptem diebus inſiſtentes, quinque ſcrutinia ſucceſſive, de mane diverſis diebus, celebrata Miſſa, & invocata Spiritus ſancti gratia peregerunt, & tantem facto quinto ſcrutinio ea hora, qua proceſſio hujus ſacri Concilii domum præfatam circuibat, cantando Hymnum, veni Creator &c. compertum eſt, *Religioſum nobilem Virum Amadeum Ducem Sabaudiæ in ſolitudine Ripaliæ Gebennenſis Dioceſis, jam humilitatis ac ſimplici & humili habitu deſervientem*, in ſummum Pontificem univerſalis & Romanæ Eccleſiæ eſſe electum, juxta præfati decreti noſtri XXXVII. ſeſſionis diſpoſitionem.

Quæ quidem Electio poſtmodum, aperta feneſtra Conclavis, fuit per dictum Cardinalem Arelatenſem publice nunciata, decantatoque Te Deum laudamus, per omnes ſupra dictos ad eligendum deputatos concorditer, ſuper electione ipſa Deum glorificantes, & orationibus convenientibus condecentibus, prout ſtatui uniuscujuscunque competebat, concomitantibus Prælatis, & aliis *ſuppoſitis* hujus ſacri Concilii, ac Profeſſionibus omnium Collegiorum & Conventuum hujus Civitatis Baſilienſis, cum reliquis & decentibus ornamentis, populique multitudine copioſa, Eccleſiam Majorem Baſilienſem adierunt. Ubi ipſi Prælati & alii de ſacro Concilio unanimiter Deo gratias retulerunt, iteratoque ſe prædictus Cardinalis Arelatenſis in ambone præſentibus omnibus Electoribus deputatis, & in hoc conſentientibus, atque id ipſum approbantibus retulit, quomodo ipſa Electio rite & canonice fuerat celebrata; Notariis Apoſtolicis, qui in Conclavi fuerant, etiam idem atteſtantibus.

Quæ omnia conſiderans hæc ſancta Synodus, & ſpem magnam gerens in Domino, quod præfatus *Amedeus pro ſapientia, experientia, juſtitia, clementia & cæteris virtutibus ſuis, plurimos fructus ſalutis efficiet in populo Dei, fidem conſervando, mores reformando, pacemque componendo inter Principes Chriſtianos & Populos*, velut ſanctitatis amator & pacis cultor, qui cum omnibus pacem & cum nullo differentiam aut diſcordiam habere famatur, Domui ſuæ bene & laudabiliter præpoſitus, grandiumque Populorum prudentiſſimus gubernator, & in rebus Eccleſiaſticis & Spiritualibus non mediocriter exercitatus, habita ſuper hoc *in quatuor deputationibus omnium ſuppoſitorum hujus ſacri Concilii*, concordi & unanimi deliberatione, & demum in generali Congregatione, concluſione ſubſecuta; ipſam electionem laudat, recipit & approbat, & ex abundanti, & ex certa ſcientia hoc præſenti Decreto ratificat & confirmat. Declarans eundem Amedeum absque ulla exceptione ab univerſali Eccleſia teneri, haberi & reputari debere, electum in verum & legitimum Summum & Romanum Pontificem, & hoc ipſum per præſentis Decreti publicationem ad notitiam volumus deduci cunctorum. Datum in Seſſione noſtra publica in Majori Eccleſia Baſilienſi ſolemniter celebrata, XV. Calendarum Decembris, Anno a nativitate Domini, M. CCCC. XXXIX.

Nota. Er hat unter denen Päbſten den Nahmen Felix V. geführet.

XXV.

Bündniß zwiſchen König Alphonſo von Arragonien und Sicilien, und Hertzog Ludovico von Savoyen, de Anno 1449.

CONventiones & capitula ſuper univerſali Intelligentia & Liga tractata & concordata inter Sereniſſimum Principem & Dominum Dominum *Alfonſum Aragoniæ* & utriusque Siciliæ Regem ex una parte; & Illuſtriſſimum Dominum Dominum *Ludovicum Sabaudiæ Ducem* ex parte altera; non ſolum pro communi Status ipſorum Dominorum

norum Principum defenſione, caſu quo aliquis Italicus, hoc eſt, aliqua Communitas, aliqua poteſtas, aliquis Capitaneus, aliquod Dominium, vel aliquis Dominus in Italia contra ſtatum ipſorum Dominorum Principum communiter vel diviſim *inſurgeret*; ſed etiam *pro conſervatione* & defenſione *Status & libertatis Mediolanenſium, ad quorum occupationem Franciſcus Sfortiæ Comes Cotignolæ, & nonnulli alii Itali manu militari laborant*, ac etiam pro totali exterminio & confuſione ejusdem Comitis, depulſione quoque aliorum Italicorum, Mediolanenſium ſtatum & libertatem opprimentium; inita & firmata per eandem Regiam Majeſtatem & Magnificum Virum Dominum *Nicodum de Menzbone* Dominum Nerniaci militem, Conſiliarium & Cambellanum ejusdem Domini Ducis, Oratorem, Nuntium & Procuratorem, ut de ejus procuratione conſtat, dictoque procuratorio nomine firmatum ſub pactis, conventionibus, reſervationibus & conditionibus inferius declarandis.

Inprimis ſiquidem dictæ partes convenerunt inter ſe, ac una alteri ad invicem, & vice verſa promiſerunt, quod ſi aliquis, hoc eſt, aliqua Communitas, aliqua poteſtas, aliquis Capitaneus, aliquod Dominium, vel aliquis Dominus in Italia, communiter vel diviſim ex quavis conſideratione vel cauſa inſurgeret, ſed etiam Status ipſius Regiæ Majeſtatis vel ejusdem Domini Ducis in Italia & Nicia, teneantur eadem Regia Majeſtas, & idem Dominus Dux mutua invicem ſibi præſtare auxilia & juvamina juxta poſſe, nullo Dominio in Italia Eccleſiaſtico vel temporali, etiam ſi de eis facienda eſſet mentio ſpecialis, exceptis. Præterea cum ad depellendum, expugnandum & exterminandum hoſtiles impetus ejusdem Comitis, & aliorum, qui vel principaliter vel eidem Comiti adhærendo Mediolanenſium Statum & libertatem opprimunt, opporteat eandem Regiam Majeſtatem, & eundem Dominum Ducem *circa viginti Ducentum armigerorum* numero tam equitum quam peditum caſtra metari; convenerunt Partes hujusmodi inter ſe, ac una alteri ſibi ad invicem & vice verſa promiſerunt, quod earum exercitus teneatur & debeat caſtra metari ac incipere offendere eundem Comitem Franciſcum & alios quoscumque, libertatem & Statum Mediolanenſium offendentes, hinc ad quintam decimam diem menſis Auguſti proxime inſtantis, & inde ſucceſſive usque ad exterminium ipſius Comitis & aliorum, libertatem, ut prædicitur, Mediolanenſium, & Statum manu militari opprimentium; & quod hujus exercitus coinvicem vel diviſim prout eisdem Dominis Principibus vel eorum Miniſtris viſum fuerit, teneatur & debeat cum effectu, ac cum omni diligentia & cura defendere ſtatum & libertatem Mediolanenſium cum recuperatione Terrarum & Caſtrorum prædictorum, contra eundem Comitem Franciſcum, & contra quascunque Communitates, Poteſtates & quosvis Capitaneos & Dominos in Italia, nunc vel in futurum Mediolanenſium ſtatum & libertatem opprimentes, continuando hujusmodi offenſionem & defenſionem usque ad totale exterminium, & depulſionem ejusmodi Comitis & aliorum opprimentium, ut prædicitur libertatem Mediolanenſium, & eorum Statum.

Etiam dictæ partes convenerunt inter ſe ac una alteri ad invicem, & vice verſa promiſerunt, quod de *gagiis* ſeu ſtipendiis totius exercitus utriusque partis, de quinque partibus tres partes ſolvat ipſa Regia Majeſtas, & reliquas duas partes idem Dominus Dux.

Ulterius dictæ partes convenerunt inter ſe, ac una alteri ad invicem, & vice verſa promiſerunt, quod ſalvis ſemper remanentibus & illæſis quibusvis appunctuamentis, capitulis, conditionibus, reſervationibus & pactis inter eandem Regiam Majeſtatem eundemque D. Ducem, ipſosque Mediolanenſes hinc inde initis, conventis & firmis, omnia & ſingula, quæ a (die) dictæ initæ Ligæ hujusmodi ac confirmationis & ratificationis per dictum Dominum Ducem fiendæ inter eos acquirentur, ſic inter præfatos Dominos Principes dividantur, ut *de quinque partibus tres partes habeat ipſa Regia Majeſtas, & duas partes idem Dominus Dux*, & inter eas cenſeantur & intelligantur eſſe diviſa & acquiſita a tempore ipſorum acquiſitionis per alteram partium prædictarum.

Nihilominus partes hujusmodi inter ſe convenerunt, ac una ad invicem & vice verſa promiſerunt, quod ſi ante vel poſt ipſius Comitis Franciſci & aliorum quorumvis, Statum Mediolanenſium & libertatem opprimentium, totale exterminium & depulſionem quamcunque, ipſi Mediolanenſes in alterum ipſorum Dominorum Principum liberam & ſine oppreſſione aliqua & dolo electionem in Dn. duxerint faciendam, quilibet ipſorum Dominorum Principum, hoc eſt, ipſa Regia Majeſtas & idem Dominus Dux electionem hujusmodi a tempore hujus notitiæ in antea ratam & acceptam habere promittunt & conveniunt; pactis tamen, conventionibus, reſervationibus, conditionibus, & capitulis inter ipſam Regiam Majeſtatem eundemque Dominum Ducem ſeu

eorum alterum, ipſosque Mediolanenſes hinc inde initis, conventis & firmatis, ſalvis ſemper remanentibus & illæſis.

Cæterum dictæ partes voluerunt & convenerunt inter ſe, ac promiſerunt una alteri ad invicem & vice verſa, hujusmodi confœderationem & ligam omniaque ſupra & infra ſcripta, & eorum ſingula eſſe efficaciter duratura, non ſolum *usque ad totale exterminium & depulſionem ipſius comitis* & ejus ſtatus, & aliorum quorumcumque vexantium & opprimentium Mediolanenſium ſtatum & libertatem eorum, nec non usque ad pacificam liberationem ipſorum Mediolanenſium, integramque recuperationem eorum Comitatuum, Caſtrorum & Terrarum; ſed etiam vita ipſorum dominorum Principum durante & *haredum* eorum. Sed ut ſolutionis onus gagiorum ſeu ſtipendiorum armigerorum hujusmodi inter eosdem dominos Principes juxta partes inter eos conventas ſuperius æqua lance diſtribuatur & ſuccedat, & ab altero emendetur, quicquid alter ultra partem ſibi contingentem habuerit: Convenerunt inter ſe dictæ partes ac promiſerunt una alteri ad invicem & vice verſa, quod dictæ perſonæ exigendæ una per eundem Dominum Ducem de tribus in tribus menſibus *accipient monſtras & reviſtas*, armigerorum & peditum hujusmodi, vel ſic eis viſis, ſi alter ipſorum ampliori numero caſtra metetur, quam ſibi incumbat jure conventionis præſentis, ab altera parte emendetur infra unum menſem a die monſtrarum & reviſionum hujusmodi in antea computandarum, ſalvo juſto impedimento.

Convenerunt præterea dictæ partes & promiſerunt una alteri ad invicem & vice verſa, nullam inire confœderationem ſeu ligam aut aliquod genus fœderis ſeu alicujus intelligentiæ, cum aliquo Domino, Poteſtate vel communitate, quæ directe vel indirecte, tacite vel expreſſe eſſe poſſent, venire ſeu redimere in aliquam intruncationem, læſionem ſeu præjudicium, aut impedimentum conventionis, ligæ & intelligentiæ præſentis, aut alicujus ſuperius vel inferius ſcriptorum.

Item eſt conventum & in pactum deductum inter partes prædictas, quod idem Dominus Dux Sabaudiæ hinc ad quintam deſtra cimam Auguſti proxime futuri & anni præſentis incluſive ratificet perſonaliter & confirmet, ratamque & gratam habeat in fide Principis & virtute juramenti per eum ad ſancta quatuor Dei Evangelia præſtandi, & ſub obligatione omnium bonorum ſuorum formam præſentium Capitulorum, per dictum magnificum Nicodum de Menthone Dominum Nerniaci ejus Oratorem & procuratorem factam, & omnia & ſingula, quæ ſuperius continentur præmiſſa; itaque omnia & ſingula ſuperius & inferius deſcripta dictæ partes in fide Principum & virtute juramenti per eos præſtandi convenerunt & promiſerunt, hoc eſt, una pars alteri ad invicem & vice verſa, Protonotario infra ſcripto tanquam publicæ perſonæ & authenticæ, nomine & ad opus omnium illorum, quorum intereſt, intererit aut intereſſe poterit in futurum ſtipulanti & recipienti, attendere, complere & obſervare, & in aliquo non contra facere vel venire modo aliquo, ratione vel cauſa, *ſub pœna millium Ducatorum auri*, danda, ſolvenda, & acquirenda parti tenenti & obſervanti, quæ ſuperius & inferius continentur, per partem contra facientem vel non ſervantem, quæ deſuper invicem conventa ſunt & promiſſa ſub pœna, & nomine pœnæ, damno & Intereſſe ejusdem; quæ pœna totiens committatur, & cum effectu a contra faciente & non obſervante, & bonis ſuis & Vaſall. ſuorum exigi poſſit & valeat, quotiens fuerit contra factum, vel cum effectu non fuerit obſervatum, rato ſemper manente pacto; qua pœna ſemel & pluries commiſſa, exacta vel non exacta, aut gratioſe remiſſa vel non, nihilominus præmiſſa & infra ſcripta omnia & eorum ſingula ſuam obtineant roboris firmitatem. Pro cujus quidem pœnæ executione, caſu quo committatur, dictæ partes ex pacto convenerunt inter ſe, voluerunt, & ſtatuerunt, quod a parte contra faciente vel non ſervante, quæ ſuperius vel inferius ſunt deſcripta, bonisque ſuis & Vaſallorum ſuorum, pars altera cui ex contraventione pœna ejusmodi fuerit acquiſita, etiam manu militari exigere poſſit, & commoditatibus inferre. Data & acta in noſtro dicti Regis Caſtellonovo Civitatis Neapolis, die XXVII. Junii. M. CCCC. XLIX. Signe Alfonſe & Nicodus de Menthone.

XXVI.

Hertzogs Ludovici von Savoyen Salvus Conductus, worinn er einen Duell verſtattet, de Anno 1457.

LUdovicus Dux Sabaudiæ, univerſis ſerie præſentium fiat manifeſtum, quod in noſtrorumque Magnatum, Procerum & Conſiliariorum noſtrorum præſentia, his diebus conſtitutis ſpectabili Galeoto de Malateſta Comite Glozolii Oratore propter ſubſequentia nobis ſpecialiter transmiſſo parte Magnifici & Viri ſtrenui Domini *Sigismundi Pandulphi de Malateſtis* Militis Arimini Domini, Ipſe quidem nobis narravit, præfatum Dominum Sigismundum Pandulphum certis diebus præteritis cauſantibus variis traditionibus & offenſis per Magnificum Dominum *Fredericum Montiſferretri, Urbini* atque Durantiæ Comitem, in perſonam & ſtatum prælibati Domini Sigismundi Pandulphi conſpiratis atque machinantis *eum ad Duellum provocaſſe* certis ſub modis, præſertim *quod alter usque ad mortem incluſive alterum in Campo propterea ſtatuendo teneretur devincere*, quemadmodum ipſe ſpectabilis Orator hoc aſſerit latius conſtare, nec non jam dictum Dominum Fridericum acceptaſſe inſtrumento inde ſuper hoc rogato & recepto, loco & tempore exhibendo. Nos inſtantiſſime requirens parte qua ſupra, ut locum & campum ad hanc rem exequendam eidem concedere dignaremur ſub hac conditione quod *Victori licitum ſit victum interficere, aut quo voluerit captivum transferre.*

Qua requiſitione audita, Nos Dux præfatus, qui partibus ſupra ſcriptis ex alto ſanguine atque clariſſima prole ortis, in cunctis poſſibilibus morem gerere optamus, partesque ipſas Domino ſuffragante, ſi forte eas coram nobis contingat comparere, ad ſedationem hujus differentiæ nobis plurimum exoſæ, inducere, etiam in eventum duelli juſtitiæ, cujus ſemper cultores fuimus, utque innocentia integritatis innoteſcat, & certis aliis juſtis de cauſis, locum & *campum* ſupra requiſitos eisdem partibus in perſonam memorati ſpectabilis Galeoti Oratoris prædicti noſtra in ditione *Citramontana* tutos & ſecuros conceſſimus, & *concedimus*, tempore per eos captando, & die nobis notificanda; *ita tamen, quod poſſimus*, ſicut decet Principem & pacis Zelatorem, ante duelli introitum *& poſt de ipſarum partium concordia tractare*, & partes ipſas ad illam inducere pro poſſe, *& victo, ſi forte duellum ſequatur vitam, donare & conſervare, deque captivitate devicti arbitrari*; item & alia in præmiſſis agere, quæ Principi locum tribuenti ſimilibus in caſibus conſueverunt, & armorum jura requirunt, dantes propterea & concedentes partibus prædictis tutum & liberum, validum & ſecurum Salvum-Conductum pro ipſis & eorum comitivis rebusque & bonis, ad Nos noſtramque præſentiam veniendi, & per univerſa ditionis noſtræ loca, tam terrena quam maritima transeundi, ibidemque ſtandi, pernoctandi, & inde quo voluerint die ac nocte redeundi libere ac ſecure, omni noxa & impedimento reali vel perſonali ceſſante; hujusmodi tamen *ſalvo conducto* noſtro ad & *per unum annum* hodie inchoandum duntaxat duraturo, ita quod ipſum contramandare valeamus, quotiens voluerimus in futurum, infra unum menſem immediate ſequentem.

Mandantes hoc ideo Mareſcallis, Gubernatoribus, Capitaneis, armorum conductoribus ac cæteris univerſis & ſingulis aliis Officiariis fidelibus, & ſubditis noſtris, ubilibet tam citra quam ultra Montes conſtitutis, ipſorumque loca tenentibus, quatenus hujusmodi ſalvum conductum & literas noſtras partibus ſupra ſcriptis, & eorum Comitivis obſervent, & obſervari faciant illibatas, *Marchis, Cridis*, repreſſaliis ac aliis quibuscunque in contrarium facientibus dejectis, & non obſtantibus; Has literas noſtras in præmiſſorum teſtimonium concedentes, data Chamberiaci, die quinta Octobris, anno Domini M. CCCC. LVII. Præſentibus Domino Comite Cameræ, Domino Intermontium, Domino Luyriaci Domino de Varax, Domino Lullini, Domino G. de Nores Præſidente Chamberiaci & Gebenneſii, Segurando Gerbaſii, Joanne de Lornay, Jacobo Richardi, Humberto Velveti, & Guigone de Feyſiniaco.

XXVII.

Allianz und Bündniß zwiſchen Hertzog Amadeo IX. von Savoyen, und Hertzog Galeas Maria von Meyland, de Anno 1471.

In Nomine Domini, Amen.

ANno a nativitate Ejusdem M. CCCC. LXXI. Indictione quarta, die vero Sabbathi tertio decimo menſis Julii, ſecundum curſum Inclytæ Civitatis Mediolani. Cupientes Illuſtriſſimus D. GALEAS-MARIA Sforcia Vicecomes, Dux Mediolani & Papiæ, Angleriæque Comes, ac Genuæ & Cremonæ D. pro ſe, Illuſtriſſima quoque Domina Ducissa Mediolani, præcordialiſſima Conſorte ſua, & Illuſtriſſ. D. Joanne Galeas-Maria ipſorum Jugalium Primogenito & futuro (Deo permittente) in Ducatu & D. Succeſſore; Et *Illuſtriſſimi Excellentiſſimique D. Amedeus & Yolant Dux & Duciſſa Sabaudiæ pro ſe ipſis, & Il-*

& Illuſtriſſimo ipſorum Jugalium Primogenito Principe Pedemontium, nec non Illuſtriſſimo & Reverend. D. Joanne Ludovico de Sabaudia Epiſcopo Gebennenſi præfati Domini Ducis Sabaudiæ fratre. Quemadmodum affinitate, jure ſanguinis & benevolentia junguntur, ita & novo fœdere, Liga & intelligentia, pace & unione conjungi & obligari, ut omnes intelligant, eorum benevolentiam eo firmiorem & ſolidiorem futuram, cum arctiori vinculo & nexu uniuntur, ad novum fœdus, Ligam, pacem, unionem & intelligentiam ut infra devenerunt & deveneviunt, eamque ligam, unionem, pacem & intelligentiam faciunt, firmant & contrahunt pro ſe ac filiis heredibus & ſucceſſoribus ſuis, ac pro ipſarum partium & cujuslibet earum colligatis & confœderatis, adhærentibus & recommendatis infra ſcriptis congrue referendo, ubi convenit, hæc omnia ſupra ſcripta & infra ſcripta fecit & facit Dominus Dux Mediolani cum voluntate, interventu, & in præſentia Magnifici Domini Caroli Regii Oratoris Majeſtatis ſuæ conſenſum præfato Domino Duci Mediolani, præſtantis ad ea ipſa omnia & ſingula ac ipſis omnibus & ſingulis conſentientis, prout ipſe Dominus Carolus in præſentia ſubſcriptarum & infra ſcriptarum partium contrahentium & noſtrum Notariorum infra ſcriptorum, ſtipulantium & recipientium nomine & vice omnium, quorum intereſt, intererit vel intereſſe poterit, quomodolibet in futurum, dixit & proteſtatus eſt, dicit & proteſtatur.

Primo namque Præfatus Illuſtriſſ. D. Galeas Maria Sforcia Dux Mediolani &c. pro ſe & ſuis prædictis parte una, ac Reverendus in Chriſto Pater D. Vrbanus Bonivardi Epiſcopus Vercellenſis præfatæ D. Duciſſæ Compater, nec non præfatus Magnificus D. Carolus des Aſtards Seren. & Chriſtianiſſ. Principis & Dni Regis Francorum Orator, Spectabilisque Mattheus Confallonerius Capitaneus ſanctæ Agathæ, omnes Oratores, Procuratores, Nuntii & Mandatarii ſpeciales præfatæ Illuſtriſſimæ Dominæ Duciſſæ Sabaudiæ ſuo proprio nomine & conjunctorio nomine Illuſtriſſimi Domini Ducis Sabaudiæ præfati Conſortis ſui & tanquam Tutrice & Gubernatrice & Adminiſtratrice de conſenſu, voluntate & deliberatione trium Statuum, ut conſtat literis patentibus ejusdem Dominæ Duciſſæ Sabaudiæ, datis Gratianopoli die quinto menſis Julii, anno M. CCCC. LXXI. ſignatis Yolant, Richardon & prælibatæ Dominæ Duciſſæ ſigillo ſigillatis parte altera, ſibi viciſſim & invicem nominibus quibus ſupra; videlicet una pars alteri, & altera alteri promiſerunt & promittunt de cetero durante præſenti Liga, pace, unione & intelligentia in concordia & pace benevole vivere, & quod unus alium non offendet, aut earum partium aut alicujus earum Recommendatos vel ſubditos lædere in re, nec in perſona per rectum vel indirectum, aut alio quovis quæſito colore; Remittentes ſibi invicem nominibus quibus ſupra, omnes injurias, inimicitias & damna hinc inde illata, ut promittentes promiſerunt & promittunt dictæ partes & quælibet earum quibus ſupra nominibus, deinceps habere amicos pro amicis & inimicos pro inimicis ipſarum partium contrahentium & cujuslibet earum congrue & debite referendo. Quam quidem intelligentiam, ligam, pacem & unionem durare voluerunt & volunt partes ipſæ per annos duodecim proxime futuros hodie inchoandos & ultra ad beneplacitum ambarum partium contrahentium; Quod quidem beneplacitum durare ſemper intelligatur, niſi per aliam partium de illius revocatione in ſcriptis facta fuerit notitia per tres menſes alteri parti.

Item quod præmiſſa & infra ſcripta omnia intelligantur & intelligi volunt partes ipſæ cum reſervationibus infraſcriptis; videlicet primo namque præfatus Illuſtriſſimus Dominus Dux Mediolani reſervavit & reſervat Sereniſſimum & Chriſtianiſſimum Dominum Regem Francorum & quascunque ligas & intelligentias, quas habet cum Majeſtate ſua ad Statuum defenſionem. Item reſervavit omnes ligas & intelligentias, quas habet cum Sereniſſimo Domino Rege Ferdinando & Excelſa Republica Florentinorum, ac cum Illuſtriſſimo D. Borcio Duce Ferrariæ & Mutinæ Magnificis Dominis de Liga Confœderatorum Alamanniæ, & Illuſtri Marchione Montisferrati; Cæteris omnibus colligatis & confœderatis in hoc inſtrumento non nominatis, excluſis penitus a beneficio præſentis ligæ & contentis in ea. Ac etiam reſervavit & reſervat alios omnes & ſingulos ipſius Domini Ducis Mediol. complices, adhærentes & recommendatos, quos nominare promiſit & promittit infra menſes duos proxime futuros a die quo præfati Domini Dux & Duciſſa Sabaudiæ præſentem ligam, pacem, intelligentiam & unionem ratificaverint & publicaverint; quam ratificationem & publicationem facere teneantur infra tempus & terminum in ſequenti Capitulo proximo declaratum. Et prædicti Oratores nominibus quibus ſupra reſervaverunt & reſervant Majeſtatem prælibati Chriſtianiſſimi Regis Francorum, Illuſtriſſimum Principem & Excellentiſſimum Dominum Carolum Ducem Aquitaniæ, cum eorum colligatis, confœderatis & ſubditis, nec non Magnificos Dominos Confœderatos Bernenſes cum eorum confœderatis Alamanniæ, ceteris omnibus colligatis, confœderatis non nominatis in præſenti inſtrumento, excluſis penitus a beneficio præſentis ligæ & contentis in ea; ac etiam reſervaverunt omnes præfatorum Dominorum Ducis & Duciſſæ Sabaudiæ adhærentes & recommendatos, quos nominare teneantur infra terminum dictum duorum menſium, ut præmittitur.

Item præfati Oratores & Mandatarii nominibus, quibus ſupra ſolenniter convenerunt & promiſerunt, conveniunt & promittunt præfato D. Duci Mediolani præſenti & recipienti pro ſe ac ſuis prædictis, quod ſi dicti DD. Dux & Duciſſa Sabaudiæ ac Illuſtriſſimus Carolus ipſorum Jugalium Primogenitus Princeps Pedemontium, & quilibet eorum infra terminum dictorum menſium a die ſtipulationis præſentis contractus numerandorum, præſentem pacem, ligam, intelligentiam & unionem & omnia & ſingula in præſenti contractu contenta ad abundantiorem cautelam ſolenniter publicabunt ac confirmabunt, ac ipſam ligam & omnia in ea contenta ratificari facient per tres ſtatus Citramontanos infra dictum terminum duorum menſium, per publicum inſtrumentum, & ea ipſa omnia & ſingula in præſenti Ligæ contractu attendent & obſervabunt realiter & cum effectu, ſub pœnis in præſenti inſtrumento contentis & appoſitis.

Item ſalvis præmiſſis præfati Oratores & Mandatarii, quibus ſupra nominibus promiſerunt & promittunt præfato D. Duci Mediolani præſenti & ſtipulanti ut ſupra; quod dicti DD. Dux & Duciſſa Sabaudiæ & eorum primogenitus Princeps Pedemontium, durante præſenti Liga & unione excludent & denegabunt omnes paſſus, portus, receptacula & victualia ac iter cuicunque D. & Potentatui, Galeis triremibus, navibus ac gentibus armigeris, equeſtribus, pedeſtribus volentibus & tentantibus tranſire per loca & territoria ipſorum Dominorum Ducis & Duciſſæ, contra prædictum Dominum Ducem Mediolani aut ejus ſtatum, vel colligatos, confœderatos, complices, adhærentes vel recommendatos ſuos; & quod toto poſſe ſuo impedient, reſiſtent & obviabunt, ne aliqui tranſeant contra præfatum Ducem Mediolani aut ejus ſtatum vel ſuos prædictos, ſine licentia & voluntate ipſius D. Ducis Mediolani; Et ſi forte ob nimiam potentiam præfati Dux & Duciſſa Sabaudiæ non eſſent ſufficientes ad reſiſtendum & prohibendum hujusmodi tranſitum; tunc immediate notificare teneantur & debeant præfato Illuſtriſſ. Duci Mediolani & eo in tempore, quo præfatus Dominus Dux gentes ſuas mittere poſſet ad ipſum tranſitum obviandum, ab eo recipere auxilium ac gentes armorum, illasque receptare in eorum Dominio, illisque ſubveniri facere de victualibus & aliis neceſſariis, expenſis tamen honeſtis ipſius Domini Ducis Mediolani. Et vice verſa præfatus Illuſtriſſimus Dominus Dux Mediolani promiſit & promittit excludere & denegare omnes portus, paſſus, receptacula & victualia ac iter cuicunque Domino & Potentatui, Galeis triremibus, Navibus ac Gentibus armigeris, equeſtribus & pedeſtribus volentibus & tentantibus tranſire per loca & territorium ipſius Illuſtriſſimi Ducis Mediolani, contra præfatos Dominos Duces Sabaudiæ & ſuos ut ſupra.

Item præfatus Illuſtriſſimus Dominus Dux Mediolani promiſit & promittit præfatis Oratoribus & Mandatariis nominibus quibus ſupra recipientibus & ſtipulantibus; quod defendet præfatos Dominos Ducem & Duciſſam Sabaudiæ ac eorum ſtatum cum Equitibus duobus millibus & Peditibus quatuor millibus, ſemper & quandocunque opus fuerit, contra quoscunque venientes aut violentiam inferentes eisdem aut Statui ſuo; & hoc toto tempore præſentis ligæ, videlicet dictorum duodecim annorum & quotiens requiretur, & expenſis ipſius Domini Ducis Mediolani.

Item convenerunt partes prædictæ proprio & quibus ſupra nominibus, quod ſubditi utriusque partis, excluſis tamen rebellibus, poſſint libere & pacifice ac ſecure & absque ullo impedimento mercari, ſtare, practicareque in terris, locis & territorio utriusque partis cum mercantiis bonisque ſuis & rebus, & tractentur & tractari debeant bene, & tanquam ſubjecti proprii, ac juxta & ſecundum quod continetur in Capitulis pacis factæ Mediolani milleſimo quadringenteſimo ſexageſimo ſeptimo, decimo quarto Novembris inter præfatos Dominos Duces Mediolani & Sabaudiæ, ſeu eorum prædeceſſores vel agentes pro eis, ad quam congrua habeatur relatio.

Item præfati Oratores & Mandatarii nominibus quibus ſupra promiſerunt & promittunt, quod præfati Illuſtriſſimi Domini Dux & Duciſſa ac Princeps Pedemontium quibuscunque gentibus Equeſtribus & Peditibus Chriſtianiſſimi Domini Regis Francorum, venientibus in auxilium, ſubſidium, favo-

favorem & juvamen ac beneficium præfati Domini Ducis Mediolani & ſuorum ut ſuperius, ſtatim dabunt paſſum, tranſitum & receptum liberum & expeditum veniendo & redeundo per terras, loca & territoria præfatorum dominorum de Sabaudia ac Feudatariorum ſuorum, ſimiliter quibuscunque gentibus Equeſtribus & peditibus, ut ſupra præfati Illuſtriſſimi Domini Ducis Mediolani, euntibus ad ſervitia & beneficium præfati Chriſtianiſſimi Domini Regis Francorum quotiescunque & quandocunque opus fuerit, & requiſitum extiterit præfatis Dominis Duci & Duciſſæ. Et item dabunt victualia opportuna prædictis gentibus eundo & redeundo ut ſupra. Actum in loco Mirabelli Parci Papiæ.

XXVIII.

Donation Königs Ludovici XI. in Franckreich, Krafft deren er Hertzog Philippo von Savoyen die Grafſchafft Lauraguais und Herrſchafft Ville longue geſchencket, de Anno 1471.

LOüys par la grace de Dieu Roy de France. Sçavoir faiſons à tous preſents & avenir. Que pour conſideration de la proximité de Lignaige & affinité eſquels nous attient noſtre *tres-cher & tres-amé Frere & Couſin* *PHELIPPES de Savoye Comté de Baugé* & *Seigneur de Breſſe*, & des grans notables & recommendables ſervices, qu'il nous a faits par cy-devant & de plus grans qu'il nous a promis & eſperons & confions qu'il nous fera cy-apres tant a l'entour de noſtre Perſonne que au fait de nos guerres & autres nos plus grans & principaulx affaires en pluſieurs manieres; En faveur & pour raiſon deſquelles choſes ayons n'agaires promis a noſtre dit Frere & Couſin la Comté de Valentinois & de Dyois ou luy bailler autres Terres & Seigneuries en recompenſe de la Comté d'Aſt que liberalement luy avions donnée ſe en povions bonnement recouvrer, a icelluy noſtre Frere & Couſin pour les cauſes & conſiderations deſſusdites & autres a ce nous movans. Avons donné, cedé, quitté, transporté & delaiſſé, donnons, cedons, quittons, transportons & delaiſſons par ces preſentes de noſtre certaine ſcience, grace eſpeciale, plaine puiſſance & authorité Royale pour luy, ſes hoirs & Succeſſeurs nos Pays, Jugerie, Terre & Seigneurie de Lauraguez, leurs appartenances & appendances ſituées en noſtre Seneſchauſſée de Thoulouſe, ainſi qu'elles ſe comportent & extendent de toutes Pays, tant en Villes, Places, Chaſteaux & Forteresſes, Juſtice & Jurisdiction haute, moyenne & baſſe, mere & mixte Impere, hommes, hommaiges, Lors, Venets, quincts, Requints, deniers, foires marches, fours a ban, foreſts, bois, garennes, rivieres, peſcheries, eſtangs, molins, viviers, colombiers, vignes, prés, paſturaiges terres labourables & non labourables; cens, rentes, en deniers & en grains, Corvées & toutes autres rentes & revenus, profits & emoluments quelconques; enſemble la Jugerie de Ville longue ſituée en ladite Seneſchauſſée de Thoulouſe avec tout le revenu & profit d'icelle, & des Judicatures des Bayllies, Notaireries, Janleries, les Albergues de ladite Judicature & les gros exploicts de la Court du Seneſchal audit lieu de Ville longue & generalement tous autres droits appartenans à icelles Jugeries, Terres & Seigneuries ſans aucune choſe y retenir ni reſerver pour nous & les noſtres, fors ſeulement les foy & hommaige, reſſort & Souveraineté pour lesdits Pays, Jugeries, Terres & Seigneuries & leurs dites appartenances & appendances, le Domaine & revenu deſquelles monte & peut valoir communes années la ſomme de ſix mille livres tournois ou environ que l'on dit valoir & monter auſſi communs ans ladite Comté de Aſt, avoir, tenir, poſſeder, exploicter & en jouyr par noſtredit Frere & Couſin le Comté de Bauge, lesdits hoirs & Succeſſeurs doreſnavant perpetuellement & a touſiours & autrement en faire comme de leur propre choſe & heritage, en payant les charges & faiſant les devoirs deuz & accouſtumés ou & ainſi qu'il appartiendra. Si donnons en mandement & nos ames & feaulx Conſeillers les Gens de noſtre Court de Parlement eſtablye en noſtre Pays de Languedoc, de nos Comtes & Treſoriers à Paris, au Seneſchal de Thoulouſe, & a tous nos autres Juſticiers & Officiers ou a leurs Lieutenants preſens & avenir & a chacun d'eulx ſi comme à luy appartiendra; Que noſtredit Frere & Couſin & ſesdits hoirs & Succeſſeurs ils facent, ſouffrent & laiſſent jouyr & uſer pleinement & plaiſiblement de nos preſens grace, don, ceſſion, quictance & transport, en baillant a iceluy noſtre Frere & Couſin ou à ſes Procureurs ou Commis a ce reaument & de fait, la poſſeſsion & Sayſine deſdits Pays Jugeries, Terres & Seigneuries de Lauraguez & de Villelongue & des Villes, Places, Chaſteaux, Forteresſes ſituées & eſtans en iceulx

iceulx & de leurs dites appartenances & appendances. Et par rapportant cesdites preſentes ſignées de noſtre main ou *Vidimus* d'icelles & recognoiſſance ſur ce ſuffiſant de noſtre dit Frere & Couſin tant ſeulement, nous voulons noſtre Treſorier & Receveur ordinaire de ladite Seneſchauſſée de Thoulouſe preſent & a venir, & tous autres qu'il appartiendra, en eſtre & demeurer quittes & deſchargés par nosdites Gens des Comtes, auſquels nous mandons ainſi le faire ſans difficulté non obſtant que lesdits Pays, Jugeries, Terres & Seigneuries de Lauraguez & de Ville longue ſojent de noſtre anci en Dommaine que on vueille dire que d'icelluy ne pouvons ne devons donner ou aliener aucune choſe, & quelques Ordonances faites par nos Predeceſſeurs Roys de France & nous ſur le fait & alienation d'icelluy noſtre Dommaine & autres Ordonances, mandements ou Deffences a ce contraires. Et affin que ce ſoit choſe ferme & eſtable à touſiours, nous avons fait mettre noſtre Seel a cesdites preſentes, ſauf en autres choſes noſtre droit & l'autruy en toutes. Donné à Amboyſe ou mois de Fevrier l'an de grace mille quatre cents ſoixante unze & de noſtre Regne le unziesme.

XXIX.

Donation, worinn die Königin Charlotta in Cypern, Hertzog Carolo I. von Savoyen, das Königreich Cypern überlaſſen, de Anno 1485.

In nomine Sanctæ & individuæ Trinitatis, Patris & Filii, & Spiritus Sancti. Amen.

HUjus publici, & autentici inſtrumenti tenore cunctis fiat manifeſtum. Quod anno a nativitate Domini ſumpto M. CCCC. LXXXV. Indictione tertia Pontificatus vero Domini noſtri Innocentii divina providentia Papæ VIII. anno primo & die viceſima quinta menſis Februarii, in præſentia Reverendiſimorum in Chriſto Patrum, & Dominorum Juliani Epiſcopi Oſtienſis Tituli S. Petri, ad vincula & Dominici de Ruvere Tituli S. Clementis Presbyt. S. R. E. Cardinalium, nec non Reverendorum Dominorum Caroli de Scyſsello, Præceptoris S. Antonii de Chamberiaco Dioceſis, Gratianopol. Hugonis de Saxo Canonici Lauſanenſ. Andreæ de Provanis ex Dominis Laynei Apoſtolicor. Protonotarior. Venerabilis Domini Joannis Chafforici Confeſſoris & ſpectabilis Jacobi Anglici, Conſiliarii Sereniſſimæ Reginæ Cypri amborum de Nicoſia de Cypro omnium propter infra ſcripta peragenda pro teſtibus vocatorum ſpecialiter, & rogatorum. Conſtituti videlicet *Sereniſſ. Domina CHARLOTTA Dei gratia Hieruſalem, Cypri & Armeniæ Regina*, ex una parte, & Reverend. in Chriſto Pater Dominus Joannes de Varax, Episcopus Bellicenſis Frater Merulus ex Comitibus Piozasqui, miles Hieroſolymitan. Admiratus Rhodi, & Magnificus Dominus Philippus Cheurerii Juris utriusque Doctor Sabaudiæ Præſidens Procuratorio nomine Illuſtriſſimi Principis, & Domini, D. CAROLI Sabaudiæ, &c. Ducis ex altera. Ipſa ſiquidem Charlotta Regina Sereniſſima de juribus ſuis ad plenum certificata, conſiderans, & attendens humanitates, Curialitates, benemerita & ſubventiones habitas, & receptas a præfato Illuſtr. Domino D. Carolo Sabaudiæ &c. Duce ejus Nepote cariſſimo, ex quibus non immerito orta eſt obligatio antidoralis, & quæ merita ſuo mediante juramento tactis ſacro ſanctis DEI ſcripturis, aſſerit fore vera, & a talium probatione hujus inſtrumenti tenore vult eundem Principem Illuſtriſſimum relevatum eſſe, & exemptum; operans inſuper majora in futurum conſequi; Memoria etiam revolvens proximitatem ſanguinis, qua invicem conjuncti ſunt, cupiens præterea, præfatum Dominum Ducem Illuſt. ſuum nepotem Chariſſimum tanquam benemeritum *titulo* & *dignitate Regali inſignire & decorare*. Conſiderato præcipue, quod dictum Regnum Cypri vi, armis, & potentia Venetorum occupatur, & ipſi Reginæ Sereniſſimæ penitus eſt infructuoſum. Pro quo recuperando tot ſuſtinuit labores & expenſas, quod fere viribus & potentia prorſus remanſit exhauſta; propter quæ non vi, non dolo, metu, fraude, aut aliqua machinatione ſeducta, aut in aliquo circumventa; Sed ex ejus certa ſcientia, ſpontanea voluntate, animoque deliberato maxime ob dicta benemerita pro ſe, & ſuis hæredibus & ſucceſſoribus quibuscunque dat, donat, cedit, transfert, & concedit, pure, mere, libere, & ſimpliciter donatione, pura mera ſimplici, & irrevocabili, quæ dicitur inter vivos, nullo unquam tempore occaſione vel cauſa revocanda, ſine ſpe ulterius rehabendi prælibato Principi Illuſtr. Domino Carolo Sabaudiæ Duci, in quo tanquam filio ſibi cariſsimo unicam, atque totalem ſuam repoſuit ſpem pro ſe ſuisque hæredibus, & ſucceſſoribus quibuscunque, licet abſenti, dictis tamen Reverendis

rendis & magnificis Dominis Procuratoribus, & nobis infra ſcriptis Notariis, & Secretariis præſentibus, ſtipulantibus & recipientibus vice & nomine prælibati Principis Illuſtriſſimi, ejusque hæredum, & ſucceſſorum quorumcunque intereſt, intererit, aut intereſſe poterit, quomodo libet in futurum *Regnum Cypri* cum omnibus & ſingulis actionibus directis & utilibus, realibus, & perſonalibus, tam ſimplicibus, quam mixtis, quas ipſa Sereniſſima Regina, in ipſo Regno quocunque jure directo, vel utili habuit, habere potuit, habetque, & habere poteſt, una cum mero, mixto Imperio, & omnimoda Jurisdictione Regalibusque, urbibus, villis, oppidis, Caſtris, terris, territoriis, hominibus, homagiis, aquis, aquarum decurſibus, piſcationibus, venationibus & omnibus aliis dicto Regno quomodo libet pertinentibus, adjacentibus, dictæque Reginæ Sereniſſ. pertinentibus, & pertinere valentibus, nihil juris, actionis, rationis, portionis, dreyturæ aut Dominii in præmiſſis retinendo, ſed a ſe prorſus & in totum abdicando, & in præfatum D. Dominum Ducem Illuſtriſſimum, ejusque hæredes & ſucceſſores transferendo & ſe per traditionem unius annuli, quem dedit in digito prælibati D. Philippi Cheurerii Præſidentis Sabaudiæ, alterius ex Procuratoribus prædictis, deveſtiendo. Jurans eadem Serenisſima Regina tactis corporaliter ſacro ſanctis ſcripturis nunquam ſe feciſſe, nec facturam aliam donationem, ceſſionem vel remiſſionem de prædictis Regno & pertinentiis ſupra donatis, ſalvis tamen & reſervatis, in principio, medio & fine præſentis Contractus infra ſcriptis, ſcilicet quod dicta Serenisſima Regina ad ejus vitam naturalem poſſit, & valeat hoc nomine, dignitate Regina Cypri, verbo & ſcriptis appellari. Quam quidem nominationem & appellationem ſibi expreſſe reſervat ut ſupra, non obſtante præſenti contractu citra tamen illius præjudicium & derogationem. Ita & taliter, quod non obſtante hac reſervatione poſſit etiam Illuſtriſſimus Princeps, & Dux prælibatus prout ſibi videbitur *eodem titulo, nomine & dignitate, verbo & ſcriptis uti, frui & gaudere;* Ponens ipſa Sereniſſima Regina, Illuſtriſſimum Dominum Ducem, præfatum in locum ſuum, ita quod ab inde in ultra virtute dictæ donationis poſſit & valeat uti & experiri omnibus actionibus directis, utilibus, realibus, perſonalibus, meris ſive mixtis adverſus quascunque perſonas tam Eccleſiaſticas quam ſeculares, ac Potentatus quoscunq; & præmiſſorum occaſione in judicio, & extra agere, & experiri, & de dicto Regno pro ſuæ voluntatis libito facere & diſponere, etiam de ipſius Regni fructibus, & intratis præteritis, præſentibus & futuris de expenſis, etiam damnis & intereſſe paciſci, donare & componere, & concordare. Illa omnia petere, Procuratores ad præmiſſa conſtituere, omniaque alia, & ſingula facere & exercere, quæ præfato Illuſtriſſimo D. Duci neceſſaria fuerint & opportuna, prout & quemadmodum ipſam & Sereniſſima Regina ante præſentem donationem facere poterat, & valebat. Conſtituens ſe tenere & poſſidere nomine præfati Illuſtriſſimi Domini Ducis donec, & quousque de eodem Regno corporalem apprehenderit poſſeſſionem, & hujusmodi donationem, ceſſionem & remiſſionem promiſit, ſacro ſanctis ſcripturis corporaliter tactis nunquam renovare, vel contra eandem venire de jure vel de facto, ex quacunque ratione vel cauſa, nunquamque impetrare abſolutionem a juramento ad finem contraveniendi donationi & remiſſioni ſupra factæ vel aliquibus in ea contentis, & quatenus impetraverit, ſe dicta impetratione non juvare, vel illa uti. Renuncians inſuper dicta Regina Sereniſſima, mediante juramento, tactis corporaliter ſcripturis per eam præſtito, exceptioni doli mali, vis, metus, & juri dicenti contractum reſcindi debere, ſi dolus dederit cauſam Contractui, aut inciderit in contractum, juri dicenti donationem excedentem quingentos aureos non valere, niſi fuerit inſinuata, juri dicenti contractus facilitate mulierum celebratos reſcindi poſſe, juri dicenti donationem factam ex cauſa ingratitudinis, vel immenſitatis revocari, juri dicenti generalem renunciationem non valere, niſi præceſſerit ſpecialis, & generaliter omnibus aliis exceptionibus, juribus canonicis & civilibus, quibus adverſus præmiſſa vel eorum aliqua quoquo modo contravenire poſſet: De omnibus renunciationibus, & reliquis præſcriptis prius informata, adviſata & certificata per nos Secretarios, & Notarios infra ſcriptos vulgari ſermone interveniente interprete D. Jacobo Anglico de Nicoſia de Cypro ejusdem Reginæ Sereniſſimæ Conſiliario & familiari, qui lingua Græca in præſentia teſtium ſupra & infra nominatorum, eidem Sereniſſimæ Reginæ & partibus omnia ſupra ſcripta ſigillatim, & articulate explanavit, interpretatus eſt & retulit. Et quatenus requireretur alicujus ſuperioris conſenſus propter defectum, cujus præſens donatio, ſive contractus invalidaretur, annullaretur, aut alias fieret aliqua feudi apertura, vel Commiſſio, vult & expreſſe reſervat præfata Regina Sereniſſima dictum conſenſum, & beneplacitum, & ita illo reſervato

vato præſentem donationem celebrat, & non aliter nec alio modo ſed dictam donationem illo non interveniente vult eſſe reſolutam, & pro infacta habitam. Si vero alicujus ſuperioris non requiratur conſenſus, vult, expreſſe jubet, & ita actum eſt & conventum inter partes, quod præſens clauſula, & reſervatio de præſenti donatione tollatur & amoveatur, & quam ex nunc eo caſu ipſa Regina Sereniſſima tollit, & amovet, & ad majorem roboris firmitatem requirit quoscunque Judices tam Eccleſiaſticos, quam ſeculares, quatenus præſenti donationi authoritatem, & decretum interponere dignentur. Acta fuerunt hæc in urbe, videlicet in Eccleſia Majori Sancti Petri in Capella prope Sacriſtiam, præſentibus præfatis Reverendiſſimis Patribus in Chriſto Dominis Juliano Epiſcopi Oſtienſi, tituli S. Petri ad vincula, & Dominico de Rüvere, tituli Sancti Clementis Presbytero S. R. E. Cardinalibus, nec non Reverendiſsimis Dominis Carolo de Seyſello Præceptore S. Antonii de Chamberiaco, Hugone de Saxo Canonico Lauſanenſi, Andrea de Provanis ex Dominis Laynei Apoſtolicis, Protonotariis, Venerabili Domino Joanne Chafforicii Confeſſore & Spectabili Jacobo Anglico Conſiliario, prælibatæ Sereniſſimæ Reginæ, Amobus de Nicoſia de Cypro, teſtibus ad præmiſſa adſtantibus vocatis ſpecialiter, & rogatis.

XXX.

Heurath-Contract zwiſchen Hertzog Carolo I. von Savoyen, und der Marggräfin Blanca von Montferrat, de Anno 1485.

In nomine ſanctæ & individuæ Trinitatis Patris, & Filii, & Spiritus Sancti, Amen.

ANno Nativitatis Domini noſtri JeſuChriſti M. CCCC. LXXXV. Indictione III. die I. menſis Aprilis, hora circiter ſecunda noctis. Conſtituti præclari Principes Orthodoxæ fidei cultores: videlicet *Illuſtriſſimus Princeps, & Excellentiſſimus Dominus, Dominus CAROLVS, Dux Sabaudiæ, Chablaſii, & Auguſtæ, S. R. I. Princeps, Vicariusque perpetuus, Marchio in Italia, Princeps Pedemontium, Comes de Villariis, Baro Vaudi ac Niciæ, Vercellarum, & Friburgi, &c.* Dominus hinc, & Illuſtriſſimus Princeps, & Excellentiſſimus Dominus, Dominus Bonifacius Marchio Montisferrati S. R. I. Princeps, Vicariusque perpetuus, inde. Licet hactenus eorum Illuſtriſſimi progenitores fuerint ſynceræ Pacis, benevolentiæ Zelo atque continuatis affinitatibus devincti; Tamen hujusmodi affinitatis fœdera renovare, & augere cupientes, & ſummo opere affectantes, habitoque inter præfatos Illuſtriſſimos Principes longo tractatu de Matrimonio inter prælibatum Illuſtriſſimum, & Excellentiſſimum Dominum, Dominum Ducem Sabaudiæ, & Illuſtriſſimam Domicellam Dominam Blancham Filiam legitimam, & naturalem Illuſtriſſimi & Excellentiſſimi quondam Domini Guilelmi Marchionis Montisferrati Fratris ejusdem Illuſtriſſimi Domini Bonifacii Marchionis moderni (Domino noſtro Jeſu Chriſto, & ipſius ſancta matre Eccleſia annuentibus) Ecce quod in Dominorum teſtium, noſtrumque Notariorum & Secretariorum infra ſcriptorum præſentia perſonaliter conſtitutis Præfatis Illuſtri & Excellentiſſimo Domino Bonifacio Marchione ad hoc Matrimonium conſentiente, nec non ipſa Illuſtriſſima Domina Blancha ex una parte, & Magnifico Domino Antonio de Foreſta Domino Riani Gubernatore Niciæ præfati Illuſtriſſimi Domini Caroli Ducis Sabaudiæ Conſiliario, & Cambellano atque Procuratore & Oratore ad hoc ſpecialiter deputato ex altera parte. Cum nihil aliud ſuperſit, niſi ad ipſius actus Matrimonii contrahendi expreſſum & mutuum conſenſum ambarum partium devenire. Quod vocata, & interrogata præfata Illuſtriſſima Domina Blancha per ſpectabilem J. U. Doctorem Dominum Georgium Natam Marchionalem Conſiliarium, & ſimiliter dictus Dominus Antonius de Foreſta dicto Procuratorio nomine, utrum vellent illud Matrimonium contrahere, & in eum conſentire per verba de præſenti ſecundum leges Romanas, & decreta Apoſtolica; qui cum ambo reſpondiſſent, ſe illud velle annuente Deo, mutuo etiam interveniente oſculo, in vehementius ſignum firmati Matrimonii, devenerunt dictæ partes ad conventiones, pacta, & capitula ſtipulationibus hinc inde intervenientibus. Quæ quidem pacta fuerunt per prius in hac Civitate Caſalis practicata, & concluſa. Quorum quidem Conventionem, & capitulorum licet ſub vulgari ſermone Italico celebrata, & ſcripta fuerint, ad Latinum tamen ſermonem redacta tenor ſequitur. Inprimis convenerunt quod caſu quo prælibatus Illuſtriſſimus Dominus Marchio ab hac vita migraret relictis poſt ſe Filiis maſculis legitimis, & naturalibus uno vel pluribus, Illuſtriſſima Domina Blancha Neptis ſua in dotem, & nomine dotis habeat

ut præfatus Illuſtriſſimus Dominus Marchio ex nunc eidem conſtituit, Ducatos octuaginta millia ſolvendos in terminis infra ſcriptis. Videlicet omni anno quinque mille Ducatos usque ad complementum ſolutionis. Cujus primus terminus incipere debeat poſt mortem prælibati Illuſtriſſimi Domini Marchionis, & non antea, obligando pro cautione ſolutionis dictæ dotis terras, & loca ultra Padum exiſtentia. Item quod caſu, quo præfatus Illuſtriſſimus Dominus Marchio Montisferrati diem ſuum claudat extremum nullis poſt ſe relictis Filiis Maſculis naturalibus, & legitimis ex nunc conſtituit pro dote, & dotis nomine Illuſtriſſimæ Dominæ Blanchæ, omnes terras, loca, Jurisdictiones, homagia, ſuperioritates, & Jura quæ habet ultra Padum, faciendo eo caſu quod vaſalli, & Caſtellani præſentes, & qui in futurum erunt pariter, & homines dictarum terrarum promittent, & jurabunt obſervare ſine ſtrepitu, & aliqua contradictione ſupra ſcriptam promiſſionem; & remiſſionem facient dictorum caſtrorum, & locorum libere & ſine exceptione. Item convenerunt, quod reliquum dicti Marchionatus, videlicet civitates, Caſtra, terras, loca, Jurisdictiones, jura, & Dominia mediata, & immediate exiſtentia citra Padum ubicumque, tam in Monteferrato, quam in partibus ultra Tanagrum, & in quibuscunque aliis partibus in dicti Illuſtriſſimi Marchionis mera, & libera voluntate, & diſpoſitione remaneant, quæ tanquam reſervata eſſe voluit. Item convenerunt, quod præfatus Illuſtriſſimus Dominus Dux pro ſe & ſuis hæredibus ex nunc conſtituit ipſi Illuſtriſſimæ Dominæ Blanchæ pro augmento dictæ dotis ſummam ducatorum viginti mille, & quod ipſa dos una cum augmento prædicto, & quinque mille florenis Sabaudiæ eidem Illuſtriſſimæ Dominæ Blanchæ conſtitutis, dummodo vitam vidualem honeſte duxerit, reſtituantur præfatæ Illuſtriſſimæ Dominæ Blanchæ, ſuisque hæredibus libere, integre & absque aliaqua exceptione Juris vel facti, & pro majori cautione, & aſſecuratione dictæ dotis, Augmenti, & doarii dictus Dominus Antonius nomine prædicto obligat terras, & loca infra ſcripta ejusdem Illuſtriſſimi Domini Ducis cum ipſorum redditibus, & emolumentis taleis, cenſibus, & præſtationibus quibuscunque, videlicet terram, & locum Montiſcalerii, Terram, & locum Vigoni, ac Ville-franchæ, Carignani, Lancei, & omnes alias terras quæ ſunt correſpondentes ad ſolutionem dictæ dotis, Augmenti, & Doarii. Promittens ipſe Dominus Antonius nomine quo ſupra, quod Caſtellani, & factores ſeu agentes pro præfato Illuſtriſſimo Domino Duce præſentes, & futuri, ac homines dictarum Terrarum jurabunt (omni exceptione, & contradictione remota) prædictos omnes, & ſingulos redditus, cenſus, & emolumenta, & omnes alias præſtationes ſolvent prælibatæ Illuſtriſſimæ Dominæ Blanchæ, ſuisque hæredibus & ſucceſſoribus usque ad complementum, & ſatisfactionem dictæ dotis, Augmenti, & doarii. Item promiſerunt, & convenerunt, quod caſu quo ſupradicta Illuſtriſſima Domina Blancha (quod Deus avertat) in Matrimonio ſine Fliis ex ſe procreatis deceſſerit, præfatus Illuſtriſſimus Dominus Dux, ſuique Illuſtriſſimi hæredes, & ſucceſſores ſupradictam dotem reſtituant integre pro ea videlicet quantitate quæ ſoluta fuerit, ſimiliter quoque reſtituent omnia quæcumque loca, terras, Jurisdictiones, homagia, & Jura exiſtentia ultra Padum, de quibus ſuperius, & quæ ad manus prælibati Illuſtriſſimi Domini Ducis occaſione ſupra ſcriptæ dotis præmiſſo in caſu, quo propter deceſſum prædicti Illuſtriſſimi Domini Marchionis ſine Filiis maſculis, legitimis, & naturalibus, ut ſupra dictum eſt perveniſſent. Item convenerunt & ſolemniter pepigerunt, quod caſu quo Illuſtriſſimus ſtatus, ſive Dominus Dux Mediolani ceſſaret ſolvere annualem proviſionem quindecim millium Ducatorum prælibato Illuſtriſſimo Domino Marchioni promiſſorum, eo quidem caſu, & ex tunc præfatus Illuſtriſſimus Dominus Dux Sabaudiæ eidem Illuſtriſſimo Domino Marchioni pro toto tempore vitæ ſuæ ſingulis annis, & cum effectu tradet, & ſolvet Ducatos quatuor mille in tribus terminis ſolvendos, videlicet de quatuor menſibus in quatuor menſes, & caſu quo præfatus Illuſtriſſimus Dominus Dux Sabaudiæ prædictam pecuniarum ſummam non ſolverit modis quibus ſupra, aut totum, aut in parte, ipſe Illuſtriſſimus Dominus Marchio, ſuique legitimi hæredes libere poſſint, & valeant diminuere, vel defalcare de dote præfatæ Illuſtriſſimæ Dominæ Blanchæ. Quæ omnia, & ſingula dictæ partes ſibi viciſſim, & ad invicem mutua ſtipulatione & ſolemni juramento tactis ſcripturis corporaliter promiſerunt, & promittunt una pars alteri attendere, & obſervare bona fide ſine fraude ſub obligatione omnium & ſingulorum bonorum ſuorum præſentium & futurorum. Acta fuerunt hæc in Caſtro Civitatis Caſalis, videlicet in Camera audientiarum, præſentibus Magnificis Dominis Henrichino ex Comitibus Valliſpergiæ Milite Ducali Conſiliario, & Magiſtro Hoſpitii, Fratre Pereivallo de ſancto Georgio ex Comitibus Blandratæ Milite Hieroſolymitano Marchionalis Conſilii Præſide, Henrichino Domino Rovigliaſchi &c.

XXXI.

Diploma Käyſers Maximiliani I. welches er dem Fürſtl. Hauſe Savoyen wegen derer Hoff-Pfaltz-Graven ertheilet, de Anno 1503.

MAXIMILIANVS Divina favente clementia Romanorum Rex ſemper Auguſtus ac Hungariæ &c. Vniverſis & ſingulis hujus paginæ ſeriem inſpecturis notum fiat & manifeſtum. Poſtquam Auguſti nomen ſuſcepimus & ad culmen Regii throni ſumus provecti, veſtigia ſacrorum Romanorum Imperatorum & Regum poſſetenus inſequentes, noſtra Cæſarea præcincti dignitate, plures creaverimus noſtri Sacri Palatii Comites Palatinos cum poteſtate legitimandi Baſtardos & Notarios creandi Imperiales, non intendentes quod eis data facultate abuterentur, ſed recto procedere tramite, attamen nuper, ex parte Illuſtris Philiberti Sabaudiæ Ducis Sac. Rom. Imperii Principis & Vicarii perpetui, Generi noſtri chariſſimi Nobis expoſitum fuit, quemadmodum hujusmodi Comites apud terras, civitates & dominia ſua acceſſerunt, & de præſenti ſunt, qui ſub clypeo eis tam per nos, quam anteceſſores noſtros in ipſo Sac. Romano Imperio, impertitæ facultatis ut aſſeruerunt, plures commiſerunt abuſus & quam plures inhabiles tam ad legitimationem quam ad creationem Notariorum habilitaverunt, legitimaverunt & creaverunt, in maximum autoritatis & Jurisdictionis ipſius Sabaudiæ Ducis præjudicium & ſubditorum ſuorum detrimentum & ad graviora dietim procedere poſſent, niſi per nos recte conferetur proviſum; ob quod humiliter nobis ſupplicari fecit, ut de & ſuper præmiſſis ſibi oportune providere dignaremur, & hujusmodi Comites Palatinos revocare, poteſtatemque datam reſcindere & annullare. Nos quoque præmiſſis recte & rite penſatis, ſupplicationi ſuæ veluti Juri conſonæ annuendo, volentes omnem abuſum circa præmiſſa fiendum, reſcindere, bonis ad hoc moti reſpectibus & maturo per nos ſuper his habito conſilio, inſequentes etiam nuper per nos circa præmiſſa maturam habitam concluſionem cum Eccleſiaſticis & Sæcularibus dicti Sacr. Romani Imperii Principibus & Conſiliariis videlicet quod quascunque literas creationis dictorum Comitum Palatinorum per nos & Prædeceſſores noſtros in dicto Sacro Romano Imperio conceſſas revocaremus, nec ante Nos, ſive Succeſſores noſtri in ipſo Imperio ad creationem aliquorum *Comitum Palatinorum* procederemus, niſi de maxima illorum appareret ſufficientia & idoneitate, aut ipſius Sabaudiæ Ducis & ſuorum ſcitu, & ſingulari erga nos commendatione, ex noſtra certa ſcientia & de noſtræ Cæſareæ poteſtatis plenitudine pro nobis & noſtris prædictis in ipſo ſacro Imperio Succeſſoribus, quoscunque Comites Palatinos per nos & Anteceſſores noſtros ſicut præmittitur creatos, eisque datam facultatem tam in ditione ipſius Sabaudiæ Ducis exiſtentibus antecedentibus, quam diſcurrentibus, tenore præſentium revocamus, caſſamus & reſcindimus; ita quod deinceps quoquo modo penes Dominia ipſius Ducis Sabaudiæ mediata & immediata non poſſint ipſi Comites creati & creandi ad executionem eis impertitæ aut concedendæ gratiæ & facultatis in ſubditos ipſius Ducis mediatos & immediatos procedere, niſi de ipſius Sabaudiæ Ducis & ſuorum ſpeciali & expreſſo conſenſu, literisque ſuis de placito ſuper his obtentis; Prohibentes eisdem Comitibus creatis, ſub pœna perpetuæ noſtræ indignationis, ne ulterius ſe nominent Comites Palatinos, aliquamque eis datam facultatem penes ipſius Sabaudiæ Ducis Dominia exequantur, contradictores vero rebelles, ſi qui ſint, autoritate noſtra Cæſarea puniri & conſtringi poſſe impune declaramus. Si quis autem ſuo auſu temerario contravenire præſumſerit, indignationem noſtram Regiam graviſſimam & pœnam Centum Marcharum auri puri ſe irremiſſibiliter noverit incurſurum toties quoties offenderit, quarum medietatem Cæſareo Fiſco noſtro, reliquam vero injuriam paſſorum uſibus decernimus applicandam. Volentes etiam hanc paginam noſtram penes dominia dicti Ducis Sabaudiæ, cum expediens fuerit, publicari, ut ad notitiam eorum pervenire poſſit, omni contradictione ceſſante; Harum manu noſtra ſignatarum ſub ſigilli noſtri appenſione teſtimonio literarum. Datum in Ymbt die quindecima Menſis Octobris, anno Domini milleſimo quingenteſimo tertio, Regnorum noſtrorum Romani decimo octavo, Hungarici vero decimo quarto.

XXXII.

Käyſer Caroli V. Diploma, worinn er dem Fürſtl. Hauſe Savoyen ſeine Privilegia ſowohl wegen des Vicariats, als derer Appellationen und ſonſten confirmiret, de Anno 1521.

CAROLVS V. divina favente clementia Romanorum Imperator &c. ſtudioſe Impetrantium meritis annuimus, quorum privilegia ab Anteceſſoribus Noſtris in Sac. Romano Imperio, pro ejusdem decore & conſervatione ſub ſuis limitibus conceſſa producuntur, prout ad inſtantiam Illuſtris Caroli Ducis Sabaudiæ humiliter requiſiti, quatenus præmiſſa privilegia ratificare, approbare & confirmare & quantum opus eſt de novo concedere & donare dignaremur. Nos igitur, qui Principum votis præſertim rationi conſonis inclinata mente Cæſaream noſtram liberalitatem libenter impartimur, *Attentis præſertim dicti Ducis Caroli, progenitorumque ſuorum, in Nos & Sac. Rom. Imperium meritis, fidelisſimis officiis, & obſequiis, ac ut in his Nobis & Sacro Romano Imperio beneceptis perſiſtendo ferventius ſtudeant obſequi*, maxime cum Noſtræ eſſe mentis ſenſerint, nedum dicta privilegia declarare & confirmare, ſed potius augere velle ; itaque animo deliberato ex certa ſcientia, & noſtræ Cæſareæ poteſtatis plenitudine, accedente ad id ſacro Principum, Comitum, Baronum, & aliorum Procerum noſtrorum, & Sac. Imperii fidelium dilectorum conſilio & matura deliberatione ac aſſenſu, declaramus in vim prædictorum privilegiorum, eundem Carolum Ducem Sabaudiæ, ejusque in poſterum in hoc ipſo Ducatu ſucceſſores maſculos, legitimos fuiſſe, eſſe nunc, & in futurum fore veros *Sacri Imperii Vicarios, præſertim in Civitatibus, & Diœceſibus Lugduni, Matiſconi, & Gratianopoli*, in quantum ſub Imperii diſtrictu, ac terris ipſius Ducatus Sabaudiæ eædem Diœceſes Lugdunenſ. Matiſconenſ. & Gratianopolitanenſis, conſiſtunt, *prout, & ſecundum quod in privilegiis Caroli quarti & Maximiliani ſuperius inſertis continetur, neminique alteri liceat* ipſo Vicariatu, *in dictis terris & limitibus ipſius Ducatus Sabaudiæ* uti, quodque Archiepiſcopi, Abbates, Religioſi, Prælati, & alii homines & perſonæ nobiles & ignobiles, dict. Diœceſium & Civitatum infra limites prædictos exiſtentes, qui nunc ſunt & pro tempore fuerint, omnia homagia, fidelitates, ſubjectiones & obedientias, *ad quæ & quas Sac. R. Imp. tenentur, & ſunt aſtricti*, pro feudis temporalibus, quæ ab ipſo Sacro obtinuerunt Imperio præfato Duci Sabaudiæ & ſuis in perpetuum Succeſſoribus tanquam dicti Sacri Imperii Vicariis, *& vice noſtra ac Romanorum Imperatorum & Regum* Succeſſorum noſtrorum, facere, præſtare, & recognoſcere teneantur infra terminum per ipſos Imperatores in literis ſuis ſtabilitum. Præterea in vim prænarrati privilegii decernimus, quod omnes appellationes a quibuscunque Archiepiſcopis, Epiſcopis, Abbatibus, Prælatis & eorum Locum tenentibus, Judicibus Sæcularibus infra terminos & limites prædictos conſtitutis, ad audientiam & Tribunal præfati Ducis Sabaudiæ & Succeſſorum ſuorum interponi debeant, modis & forma in præinſerto privilegio Caroli quarti Prædeceſſoribus ſuis conceſſo Pragæ ſub Anno Domini Milleſimo trecenteſimo quinquageſimo ſexto comprehenſis, eisdem plenam & omnimodam poteſtatem ex certa noſtra ſcientia, conſilio & deliberatione prædictis, concedentes univerſas & ſingulas Appellationum cauſas a prædictis & eorum quolibet actoribus, ſive reis, criminales aut civiles vice noſtra audiendi, cognoſcendi, terminandi, ſententias, ferendi, & executioni demandandi, omniaque alia & ſingula faciendi, etiamſi mandatum exigerent ſpeciale, quæ in his nos ipſi faceremus aut facere poſſemus, ſi illas perſonaliter tractaremus, ratas habituri ſententias, quas ipſi juſte tulerint, pœnasque quas contradictoribus duxerint infligendas, & ne jura regalia cæteraque ad Imperium ſpectantia, quæ prædictis Ducibus & Comitibus Sabaudiæ fuerunt per Imperatores tradita & infeudata, *in ruinam aut alienas manus deveniant*, volumus ea omnia & ſingula *per dictum Ducem ejusque Succeſſores, & non alium* regi & gubernari, *eisque vice noſtra uti*, & gaudere, ſi autem aliqua ex iisdem diſtricta fuerint, ſeu quomodolibet uſurpata, *volumus ea retrahi & reduci* ad dictorum Ducum Sabaudiæ ſacrique *Imperii Rom. commodum*, juxta tenorem & formam privilegii Maximil. Imp. Avi noſtri dati in Ymbſt ; Præterea ne dictus Dux Sabaudiæ in vero dicto Vicariatu Imperiali illiusque regimine quomodolibet turbetur, quoscunque Comites Palatinos per Nos aut Anteceſſores noſtros in terris & Dominiis dicti Ducatus diſcurrentes & accedentes tenore præſentium revocamus, caſſamus & reſcindimus, prout in alteris litteris præinſerta a Cæſare Maximiliano Avo noſtro præfato emanatis latius continetur ; Poſtremo & generaliter omnia alia quæcunque privilegia, conceſſiones, libertates, Transactiones, exemptiones, indulta, & gratias quascunque ſingulaque in eis & quomodolibet eorum contenta non aliter ac ſi præſentibus eſſent expreſſa, prout pro expreſſis haberi volumus, ut præmittitur, quondam Ducibus & Comitibus Sabaudiæ Anteceſſoribus prædicti Ducis Caroli quomodolibet conceſſa & indulta ſeu conceſſas & indultas contenta & expreſſa, ex certa noſtra ſcientia & noſtræ Cæſareæ poteſtatis plenitudine confirmavimus, laudavimus & approbavimus, ſicut tenore præſentium *laudamus, confirmamus & approbamus*, ac etiam in quantum opus eſt de novo concedimus, nec non omnibus & ſingulis in eis privilegiis eorumque tenoribus conceſſis perpetuam Imperialis roboris firmitatem adjicimus, itaque liceat dicto Duci Carolo & ejus Succeſſoribus, prænominatis privilegiis & facultatibus in eis contentis plenarie uti & gaudere, easque & ea, in omnibus & per omnia ut in ipſis continetur exequi, impedimento, & contradictione ceſſante quorumcunque. Nulli ergo omnino hominum liceat hanc noſtræ Confirmationis, ratificationis, approbationis, conceſſionis decreti, voluntatis & gratiæ paginam infringere aut ei quovis auſu temerario contraire ; ſi quis autem hoc attentare præſumpſerit, noſtram & Imperii Sacri indignationem graviſſimam & pœnam centum Marcharum auri puri toties quoties contra fecerit ipſo facto ſe noverit irremiſſibiliter incurſurum, quarum medietatem fiſco ſeu Ærario noſtro, reliquam vero partem dicto Duci Sabaudiæ, & ejus Succeſſoribus decernimus applicandam. Harum teſtimonio literarum, Sigilli noſtri appenſione munitarum. Datum in Civitate noſtra Imperiali Wormatiæ, die tertia Menſis Maji, Anno Domini Milleſimo quingenteſimo vigeſimo primo, Regnorum noſtrorum Romani ſecundo, cæterorum vero ſexto.

CAROLVS.

Ad mandatum Domini Imperatoris proprium.

Albertus Cardinal. Archiep. Moguntinus Archi-Cancellarius.

XXXIII.

Käyſers Caroli V. Confirmation derer Hertzogl. Savoyiſchen Privilegien, und daß auch das Biſtum Bourges unter dem Vicariat mit begriffen ſeyn ſolle, de Anno 1530.

CAROLVS V. &c. Nos qui juſtis Principum votis, rationi præſertim & æquitati conſonis adeſſe ſemper conſuevimus, ſignanter bene meritis, cujusmodi ſe exhibet Illuſtris Carolus Dux Sabaudiæ Princeps conſanguineus chariſſimus, Imp. Vicarius, qui huic felici coronationi noſtræ Imperiali Bononiæ cum omni manifeſto ſuæ erga Nos & S. Rom. Imperium devotionis teſtimonio, quam libentiſſime interfuit, & aſſignato ſibi digniore loco, cum gerendæ Coronæ Imp. officio, in cunctis ceremonialibus dictæ coronationi, uti cæteris tunc aſtantibus dignior aſtitit, cujus quoque *erga Nos & S. Rom. Imp. fides & conſtantia ab experto ita comprobata ſunt, variis quidem ſtudiis, obſequiis & officiis ſuis ut concurrentibus* quoque tum ſuorum progenitorum erga Sac. Rom. Imperium *meritis, tum plerisque oneribus per eum*, & Subditos *patriæ Pedemontanæ*, Exercitu noſtro illic agente, noviſſime ſupportatis, veniat ex omni parte commendandus, & gratiarum & liberalitatis noſtro cumulo afficiendus, quo fit ut licet privilegium noſtrum ſuperius inſertum, cum confirmatione & nova conceſſione ibidem expreſſis, ſi adeo recens, quod alia confirmatione non indigeat ; Veruntamen, ut noſtræ in eum benevolentiæ fructum plenius deprehendat, & quam confirmationem a nobis tunc Rom. Rege obtinuit, eandem habeat ab Imp. ſuæ ſupplicationi annuentes, animo deliberato ex certa ſcientia & de noſtræ poteſtatis plenitudine, accedente ad id Principum, Comitum, Baronum, & aliorum Procerum noſtrorum & Sacri Imperii fidelium dilectorum Conſilio & natura deliberatione, prædicta privilegia ſuperius inſerta, & in eis contenta univerſa & ſingula, nec non alia quæcunque privilegia, conceſſiones, libertates, transactiones, exemptiones, indulta & gratias quascunque, ac ſingula in eis, & quolibet eorum contenta, non aliter, ac ſi præſentibus eſſent expreſſa, prout pro expreſſis haberi volumus, ac ſi de verbo, ad verbum expreſſa forent, quondam Comitibus & Ducibus Sabaudiæ Anteceſſoribus dicti Caroli Ducis per Roman. Reges & Imperatores noſtros Anteceſſores quomodolibet conceſſa & indulta ſeu conceſſas & indultas, contenta & expreſſa ſerie præſentium eidem Illuſtri Carolo Sabaudiæ Duci, Principi, & Conſanguineo noſtro ejusque hæredibus, &

Succeſſoribus univerſis, humiliter acceptanti & recipienti ratificamus, confirmamus & approbamus, atque eadem omnia de novo quatenus opus eſt concedimus, elargimur, impartimur, & declaramus in omnibus & per omnia, prout in dicto privilegio noſtro confirmationis & novæ conceſſionis ſuperius inſerto, latius continetur, nec non omnibus & ſingulis in eisdem Privilegiis, Conceſſionibus & Indukis, tam per nos, quam per alios ut ſupra conceſſis, eorundemque tenoribus perpetuam Imperialis roboris firmitatem ajicimus, ita quod liceat dicto Duci Carolo, & ſuis Succeſſoribus prænominatis Privilegiis & facultatibus in eis contentis plenarie uti & gaudere, easque & ea exequi in omnibus & per omnia prout in ipſis continetur, impedimento & contradictione quibuscunque non obſtantibus, etiamſi illis uſi non fuiſſent, quoniam ſic ex ſpeciali privilegio concedimus, & fieri volumus. Declarantes inſuper ex eisdem certa ſcientia & *poteſtatis plenitudine Epiſcopatum Burgenſem, ſub & in Vicariatu Imperiali dicti Ducis comprehendi*, quoad ea, quæ a Sacro Imperio moventur & dependent, & ipſum Epiſcopum reſpectu prædictorum erga eundem Illuſtrem Ducem ad ea omnia teneri, ad quæ cæteri Prælati Patriæ, & Ditionis Sabaudiæ, vigore dictorum privilegiorum ſuperius inſertorum, ut præmittitur, tenentur. Nulli ergo omnium hominum liceat hanc noſtræ confirmationis, ratificationis, approbationis, & novæ conceſſionis pagi nam infringere aut ei quovis auſu temerario contravenire: ſi quis autem hoc attentare præſumſerit, noſtram & Sacri Imperii indignationem graviſſimam & pœnam *centum Marcharum auri puri* toties quoties contrafactum fuerit, ſe noverit irremiſſibiliter incurſurum, quarum medietatem Fiſco ſeu Ærario noſtro, reliquam vero partem Duci Sabaudiæ & ſuis Succeſſoribus decernimus applicandam. Harum teſtimonio literarum, manu noſtra ſubſcriptarum & Sigilli noſtri appenſione munitarum. Datum in civitate Bononiæ, die decima tertia Menſis Martii: Anno Domini Milleſimo Quingenteſimo trigeſimo, Imperii noſtri decimo, Regnorum vero noſtrorum quinto decimo.

CAROLVS.

Ad Mandatum Cæſareæ & Catholicæ Majeſtatis proprium.

Alb. Archiep. Mogunt.
Reg.

Obernburger.

XXXIV.

Teſtamentum Nuncupativum Hertzogs Caroli II. von Savoyen/ de Anno 1540.

In nomine ſanctæ & individuæ Trinitatis Patris & Filii & Spiritus Sancti. Amen.

ANno a nativitate ejusdem Domini ſumto, currente milleſimo, quingenteſimo, quadrageſimo, Indictione decima tertia & die vigeſima ſeptima menſis Februarii univerſis ſerie præſentis inſtrumenti notum ſit & manifeſtum. Quod *Illuſtriſſimus & Excellentiſſimus Princeps & Dominus Noſter, Dominus Carolus* hoc nomine *Secundus* divina favente clementia, *Dux Sabaudiæ, Chablaſii & Auguſtæ, Sacri Romani Imperii Princeps Vicariusque perpetuus, Marchio in Italia, Princeps Pedemontium, Comes Gebenneſii, Baugiaci & Rotundimontis, Baro Vaudi, Gaji & Faucigniaci, Niciæque, Breſſiæ & Vercellarum Dominus*, ſanus mente & corpore, divina favente gratia *in mei Notarii & primarii Secretarii* Excellentiæ Suæ, *Dominorumque teſtium* per Excellentiam ſuam ſpecifice electorum, & proprio ore nominatorum præſentia fecit & condidit, facitque & condit *teſtamentum ſuum Nuncupativum* & ultimam voluntatem in Dei Omnipotentis laudem, animæ ſuæ ſalutem, & Succeſſorum ſuorum tranquillitatem, in hunc qui ſequitur modum, divino auxilio prius invocato, ſanctoque ſigno Sanctæ Crucis dicendo in nomine Patris & Filii & Spiritus Sancti, Amen. Inprimis præfatus Illuſtriſſimus Dominus Noſter Teſtator animam ſuam humiliter & devote commendat Domino Noſtro Jeſu Chriſto, eumque ſuppliciter deprecatur, ut ubi a corpore fuerit ſeparata, dignetur illius pie miſereri & eam in ſupernis Paradiſi gaudiis collocare, ad hoc etiam pias Sacratiſſimæ Virginis Mariæ & omnium Sanctorum interceſſiones implorando, ut eidem Domino Teſtatori adeſſe dignentur. Item vult, elegit & ſtatuit &c. (*hic ſequuntur quædam legata ad pias cauſas*)

Item, quia in hæredis inſtitutione Subſtantia teſtamenti conſiſtit, præfatus Illuſtriſſimus Dominus noſter in omnibus & ſingulis aliis bonis ſuis, juribusque & actionibus ſibi hæredem univerſalem inſtituit & ore proprio

prio nominavit *Illuſtriſſimum Dominum Emanuelem Philibertum* ejus filium, *Pedemontium Principem Aſtenſem Comitem ac Marchiæ Cevæ Dominum.* Cæterum quo melius dictus Illuſtriſſimus Dominus Princeps & prædicti ejus adminiſtratores procedere poſſint in negotiis ipſius Illuſtriſſimi Domini Principis ad ejus & ſubditorum ſuorum commodum & utilitatem eidem Domino Principi pariter conſtituit & deputavit in *Conſiliarios*, Reverendiſſimos in Chriſto Patres, Dominos Dominos Epiſcopos Auguſtenſem & Maurianenſem, nec non illuſtres & Magnificos Dominos milites ordinis ipſius Illuſtriſſimi Domini noſtri teſtatoris Annunciationis Beatæ Mariæ Virginis nuncupati, qui pro tempore fuerint apud ipſum Dominum Principem, aut duos ex eisdem, nec non Illuſtrem & Magnificum Dominum Comitem Maxini, Reverendiſſimum Patrem Dominum *Baptiſtam de Provanis* ex Dominis Leinici Protonotarium Apoſtolicum & ipſius Illuſtriſſimi Domini noſtri magnum Eleemoſynarium, ac Magnificos & Spectabiles Dominos Aymonem de Gebennis Dominum *Luſlini* Gubernatorem modernum Vercellarum & Dominum *de Muſſininis* Gubernatorem ipſius Domini Principis & ulterius Dominum Præſidem Sabaudiæ, dum idem Dominus Princeps aderit ultra montes, Præſidem Pedemontium, dum citra montes exiſtet, una etiam cum Magnificis Domino Præſide computatorum Domino Crucis, *Nicolai Balbi*, Domino Varnoni Præſide Matrimoniali, ac Dominis *de Vergeon* & de Eyria, nec non aliis duobus Sabaudien. ac Dominis Jacobo ex Dominis Scalengiarum Gubernatore Aſtenſi, *Jacobo de Provanis* ex Dominis Leinicii, *Lælio* Con-Domino Vicinovi, & *Franciſco de Solario* Con-Domino Marcelli; quos omnes & ſingulos rogavit & rogat, quinimo & eis præcipit, quatenus poſt ipſius Illuſtriſſimi Domini Ducis teſtatoris obitum, velint & debeant erga dictum Illuſtriſſimum Dominum *Emanuelem Philibertum*, Principem filium ſuum eo fungi officio, quo veros ſubditos & ſervitores, fungi convenit & decet, prout & eos facturos plene confidit ac prout hactenus ſe erga eundem Illuſtriſſimum Dominum Ducem promtos & obſequioſos exhibuerunt prohibendo & interdicendo eidem Illuſtriſſimo Domino *Emanueli Philiberto*, ne quicquam concernens ejus ſtatum, vel alias quod ſit magni momenti & importantiæ, tractare & peragere debeat, ſine conſilio dictorum Dominorum Adminiſtratorum & Conſiliariorum ſibi decretorum & conſtitutorum, aut majoris partis eorundem.

Item diſpoſuit &c. item quia ipſe Illuſtriſſimus &c. Item ordinat præfatus Illuſtriſſimus Dominus Dux teſtator hujusmodi ſuam ultimam voluntatem valere, & valere debere jure teſtamenti nuncupativi, & ſi non valeat aut valebit, jure ipſius teſtamenti, valeat aut valere debeat jure Codicillorum aut Donationis mortis cauſa, vel quocunque alio jure, quo melius vel efficacius valere poterit, caſſans, irritans & annullans quæcunque alia teſtamenta, codicillos & mortis cauſa donationes, ſi quæ per ipſum Illuſtriſſimum Dominum teſtatorem appareant fuiſſe facta ſeu factos, aut factas, volens hujusmodi ſuam diſpoſitionem & ſuperius deſcripta, cæteris diſpoſitionibus prævalere & illis derogare. De quibus præmiſſis omnibus præfatus Illuſtriſſimus noſter Dux teſtator voluit, præcepit & ordinavit per me Joannem Vulliet Notarium Publicum & Excellentiæ ſuæ Secretarium primarium fieri & effici hoc publicum inſtrumentum, & plura etiam de qualibet particula, quatenus expedierit dictamine ſapientis corrigenda, facta ſubſtantia in aliquo non mutata. Et ad præmiſſa fuerunt præſentes & vocati Domini teſtes infra ſcripti per præfatum Illuſtriſſimum noſtrum Dominum teſtatorem electi & nominati, videlicet Reverendus in Chriſto Pater, Dominus *Petrus Gavinus* Epiſcopus Auguſtenſis, Magnifici, Spectabiles & Generoſi Domini *Aymo de Gebennis* Dominus Lullini Gubernator Vercellarum & Vaudi, *Petrus Lamberti* Dominus Crucis Præſes Computorum; Joannes Franciſcus Coſte Comes Avignani, Caſſianus de Patheo magnifici reſidentis Conſilii, *Ludovicus de Vicomercato* magnifici Conſilii Pedemontium Collaterales, *Antonius de Calcibus* Baillivus Sabaudiæ & vallis Auguſtæ, *Franciſcus Portier* Dominus de Micudry, Magiſter Antonius Textoris Artium & Medicinæ Doctor, *Franciſcus Burges* Scutifer, *Joannes de Poypone* ex Nobilibus Cameræ & Reverendus Frater *Antonius de Coſtis*, ordinis Prædicatorum Confeſſor Ducalis. Acta fuerunt hæc in Civitate Auguſtæ Prætoriæ, in Domo ſeu palatio Prioratus Sancti Vrſi, modernæ habitationis præfati Illuſtriſſimi Domini noſtri teſtatoris & in Camera Cubiculari ejusdem anno, Indictione & die quibus ſupra & ita recepi ego ſubſignatus Johannes de Vulliet.

XXXV.

Käyſers Caroli V. nochmalige Confirmation derer Hertzogl. Savoyiſchen Privilegien, worinn auch das Vicariat noch weiter extendiret worden, de Anno 1555.

CAROLVS V. divina favente clementia Romanorum Imperator &c. Operæ pretium, planeque dignum aliquid Cæſarea noſtra liberalitate & munificentia, nos facturos judicabimus, ſi pro noſtra erga Principem ac Nepotem noſtrum chariſſimum Emanuelem Philibertum Sabaudiæ Ducem benevolentia & gratia non modo præinſertis privilegiis, indultis & conceſſionibus, a Divis Imperatoribus prædeceſſoribus noſtris emanatis, fideli & Imperiali authoritate noſtra corroborato teſtimonio ad tollendam temporum injuriam, qua præclara & laudabilia feneſcunt & evaneſcunt, de integro fidem faceremus, verum etiam illa majoribus & amplioribus gratiis & beneficiis noſtris auxerimus & ornaverimus. Motu itaque proprio non per errorem aut improvide, ex certa noſtra ſcientia, animo deliberato, ſano quoque Principum, Comitum, Baronum, Procerum, ac aliorum noſtrorum, & Sacri Romani Imperii fidelium dilectorum accedente conſilio, maturaque ſuper his deliberatione præhabita, & de noſtræ Imperialis poteſtatis plenitudine præinſerta aliaque omnia & ſingula privilegia, indulta, conceſſiones, exemtiones, libertates, immunitates, gratias, honores, dignitates, & præeminentias tam præfatos, quam alios Romanorum Reges & Imperatores Prædeceſſores noſtros, quondam Comitibus & Ducibus Sabaudiæ quomodolibet conceſſas & indultas ſeu conceſſa & indulta, in omnibus & ſingulis ſuis punctis, clauſulis, articulis, ſententiis & verborum expreſſionibus, ſive hic inſertæ & inſerta ſint, ſive non, quæ quidem omnia hic pro ſufficienter expreſſis & extenſis haberi volumus ſupra dicto Emanueli Philiberto Sabaudiæ Principi & Nepoti noſtro chariſſimo pro ſe & ſucceſſoribus ſuis univerſis, de novo confirmavimus, approbavimus, ratificavimus & corroboravimus, ac quatenus opus ac expedit, de novo conceſſimus & elargiti ſumus, nec non præfata privilegia, indulta & conceſſiones perpetui noſtri & Sacri Romani Imperii Vicariatus pro Ducibus Sabaudiæ, ampliavimus, auximus, in Aſtenſi quoque & in Patria Niciæ viginti millien. Glandavens, Vencenque Diœceſes, juxta tenorem aliarum Diœceſium, extendimus, prout ea omnia harum ſerie litterarum motu, ſcientia, animo, conſilio & auctoritate noſtris præfatis confirmamus, approbamus, ratificamus, & corroboramus, ac quatenus expedit & opus eſt, de novo concedimus, elargimur, impartimur, ampliamus, inſuper augemus & extendimus. Declarantes quoque ex iisdem ſcientia, auctoritate, & *poteſtatis plenitudine noſtris, quod deinceps perpetuis futuris temporibus* dicto Emanueli Philiberto Duci Sabaudiæ Nepoti noſtro chariſſimo hæredibusque & Succeſſoribus ſuis in præfatis Epiſcopatibus omne Jus, quod Prædeceſſores noſtri Romanorum Imperatores & Reges, in illis olim habuerunt, & Nos Sacrumque Romanum Imperium tam de Jure vel conſuetudine habere poſſumus, ad illum & illos ſpectare & pertinere, dictæque Diœceſes ſub- & in Vicariatu Imperiali Generali Sabaudiæ Ducibus conceſſo, quoad ea, quæ a Sacro Romano Imperio moventur & dependent, comprehendi & ipſorum Epiſcopus reſpectu prædictorum erga eundem Emanuelem Philibertum & ejus Succeſſores ut ſupra ad omnia, quæ cæteri Prælati Patriæ & Ditionis Sabaudiæ, & aliarum Provinciarum, vigore dictorum privilegiorum ſuperius inſertorum tenentur & aſtricti ſunt, teneri & obligari debeant. Volentes & hoc Cæſareo noſtro ſtatuentes edicto, præinſerta privilegia omnia & ſingula, & hanc noſtram confirmationem, approbationem, ratificationem, conceſſionem, gratiam, ampliationem, auctionem, extenſionem & declarationem, perpetui roboris firmitatem habere, atque ubique tam in Judicio, quam extra ratam firmam validam & perpetuam eſſe, & ab omnibus inviolabiliter obſervari debere; ſupplentes omnem defectum tam juris, quam facti, ſi quis in prædictis omnibus & ſingulis intervenerit, aut interveniſſe dici aut allegari poſſet; perpetuo irritum & inane eſſe volentes, & Imperiali poteſtate noſtra decernentes, quicquid in contrarium factum fuerit, etiamſi talia eſſent de quibus mentio ſpecialis fieri deberet, non obſtantibus decretis, ſtatutis, ordinationibus, & aliis in contrarium facientibus quibuscunque, quibus omnibus & ſingulis, quatenus obſtarent, ſeu quovis modo obſtare poſſent ſcientia & auctoritate prædictis derogamus & derogatum eſſe volumus, Mandantes proinde Univerſis & Singulis Principibus, Eccleſiaſticis & Sæcularibus, Prælatis, Ducibus, Marchionibus, Comitibus, Baronibus, Militibus, Nobilibus, Clientibus, Capitaneis, Præfectis, Vicedominis, Civitatum, terrarum, oppidorum, & locorum

corum Gubernatoribus, & Locumtenentibus, eorundem Judicibus, Conſulibus, Communitatibus, & denique omnibus aliis noſtris, & Imperii Sacri ac aliorum Dominiorum noſtrorum ſubditis fidelibus, dilectis, cujuscunque præeminentiæ, dignitatis, ſtatus, gradus, ordinis, aut conditionis exiſtant, ut privilegia præfata, exemptiones, immunitates & has noſtræ confirmationis, approbationis, ratificationis, innovationis, ampliationis, auctionis, extenſionis declarationis, decreti, ſuppletionis & derogationis litteras inviolabiliter obſervent, & obſervari faciant, dictumque Emanuelem Philibertum Ducem Sabaudiæ, Nepotem noſtrum chariſſimum, ejusque hæredes & ſucceſſores in eis nec turbent nec impediant, verum ipſis & præſertim perpetuo Vicariatu Imperiali generali, ſic ut ſupra a nobis ampliato, & extenſo libere & quiete uti, frui & gaudere jugiter & in perpetuum ſinant, quatenus gratiam noſtram charam habeant, & præter noſtram, Imperiique ſacri indignationem graviſſimam, & pœnas in dictis Prædeceſſorum noſtrorum noſtrisque literis contentas & expreſſas, pœnam centum Marcharum auri puri pro dimidia Fiſco noſtro Imperiali & pro reſidua injuriam paſſi vel paſſorum uſibus irremiſſibiliter applicandam toties quoties contra factum fuerit, noluerint incurrere. Harum teſtimonio literarum manu noſtro ſubſcriptarum & ſigilli noſtri Cæſarei appenſione munitarum. Datum in oppido noſtro Bruxellæ, Ducatus noſtri Brabantiæ, die decima ſexta menſis Novembris, Anno Domini Milleſimo quingenteſimo quinto, Imperii noſtri trigeſimo ſexto & Regnorum quadrageſimo.

CAROLVS.

V^t. Perennot.

V^t. Seldt.

Ad Mandatum &c.

FINTIN.

XXXVI.

Käyſers Ferdinandi I. Diploma, worinn er die Hertzogl. Savoyiſche Privilegia confirmiret, de Anno 1562.

FERDINANDVS I. Romanorum Imperator &c. Sane judicavimus fore operæ pretium & rem Cæſarea noſtra liberalitate plane dignam, ſi Nos quoque pro noſtra in Illuſtriſſimum Emanuelem Philibertum Sabaudiæ Ducem, gratia & benevolentia inſertis privilegiis, indultis & conceſſionibus robur Cæſareæ noſtræ approbationis & confirmationis adjiceremus, & quantum per Nos fieri poteſt, memoria eorum, nulla temporis longinquitate oblitteretur. Motu itaque proprio, non per errorem aut improvide, ſed ex certa noſtra ſcientia, animo deliberato, ſano quoque Principum, Comitum, Baronum, Procerum, & aliorum Noſtrorum & Sacri Romani Imperii fidelium dilectorum accedente conſilio, maturaque deſuper habita deliberatione & de noſtræ Imperialis poteſtatis plenitudine præmiſſa aliaque omnia & ſingula Privilegia, indulta, conceſſiones, exemptiones, libertates, immunitates, gratias, honores, dignitates, & præeminentias, per divos quondam Prædeceſſores noſtros Romanorum Imperatores & Reges, quondam Comitibus & Ducibus Sabaudiæ quomodolibet conceſſas & indultas ſeu conceſſa & indulta, ac noviſſime ipſi Duci Emanueli Philiberto a quondam Divo fratre noſtro, Imperatore Carolo V. aucta & ampliata in omnibus & ſingulis eorum punctis, clauſulis, articulis, ſententiis, & verborum expreſſionibus, ſive præſenti noſtro diplomati inſerta ſint, ſive non, quæ quidem omnia pro inſertis & ſufficienter expreſſis haberi volumus, ſupradicto Emanueli Philiberto Sabaudiæ Duci, & Conſanguineo noſtro chariſſimo, pro ſe & ſucceſſoribus ſuis univerſis de novo confirmavimus, approbavimus, ratificavimus, ac quatenus expedit vel opus eſt, de novo conceſſimus & elargiti ſumus, prout ea omnia harum ſerie litterarum confirmamus, approbamus, ratificamus & corroboramus, ac quatenus opus eſt, & expedit, de novo concedimus & elargimur; Volentes & hoc noſtro Cæſareo Edicto ſtatuentes inſerta privilegia omnia & ſingula & hanc noſtram confirmationem, approbationem, ratificationem, corroborationem & conceſſionem perpetui roboris firmitatem habere, & ubique tam in judicio, quam extra ratam, firmam, validam & perpetuam eſſe & ab omnibus inviolabiliter obſervari debere. Supplentes omnem defectum tam Juris quam facti, ſi quis in prædictis omnibus ac ſingulis interveniſſet, vel interveniſſe dici ſeu allegari poſſet; perpetuo irritum & inane eſſe volentes, & de præfata noſtra Cæſarea poteſtate decernentes, quidquid in contrarium factum fuerit, etiamſi talia eſſent de quibus mentio ſpecialis in præſentibus fieri deberet, non obſtantibus decretis, ſtatutis, ordinationibus, & aliis in contrarium facientibus

bus quibuscunque: Quibus omnibus & singulis quatenus obstarent, seu quovis modo obstare possent, scientia & authoritate prædictis derogamus & derogatum esse volumus. Mandantes proinde universis & singulis Principibus Ecclesiasticis & Secularibus, Archiepiscopis, Episcopis & quibuslibet Prælatis, Ducibus, Marchionibus, Comitibus, Baronibus, Militibus, Nobilibus, Clientibus, Capitaneis, Præfectis, Vicedominis, civitatum, terrarum, oppidorum & locorum Gubernatoribus & Locumtenentibus, eorundem Judicibus, Consulibus, Communitatibus & denique omnibus aliis nostris & Sacri Romani Imperii subditis ac fidelibus dilectis cujuscunque præeminentiæ, dignitatis, status, gradus aut conditionis existant, ut privilegia, exemptiones, & immunitates, atque has nostræ confirmationis, voluntatis, decreti, suppletionis & derogationis litteras inviolabiliter observent & observari faciant, dictumque Emanuelem Philibertum Ducem Sabaudiæ Consanguineum nostrum ejusque hæredes & successores in eis nec turbent nec impediant: verum ipsis & præsertim perpetuo Vicariatu Imperiali generali a Divo quondam Fratre nostro, Imperatore Carolo V. præclarissimæ memoriæ, ampliato & extenso, libere & quiete uti, frui & gaudere jugiter & in perpetuum sinant, quatenus gratiam nostram charam habeant, & præter nostram & Sacri Imperii indignationem gravissimam, ac pœnas in præinsertis Divorum Prædecessorum Nostrorum litteris contentas & expressas, pœnam centum Marcharum auri puri pro dimidia Fisco nostro Imperiali, & pro residua, injuriam passi vel passorum usibus irremissibiliter applicandam toties quoties contra factum fuerit, se noverint incurrere. Harum testimonio litterarum, manu nostra subscriptarum, & Sigilli nostri Cæsarei appensione munitarum. Datum in Arce nostra Regia Pragæ, die sexta Mensis Martii. Anno Domini Millesimo quingentesimo sexagesimo secundo, Regnorum nostrorum Romani trigesimo secundo, aliorum vero trigesimo sexto.

Ferdinandus.

Ad mandatum Sac. Cæs. Majestatis proprium.

Vice ac nomine Reverendissimi Domini Archi-Cancellarii Mogunt.

Vt. Seldt.

M. Sigmoser.

Rta. Barthol. Argent.

XXXVII.

Tractat zwischen König Henrico III. in Franckreich, und Hertzog Emanuel Philiberto von Savoyen, wegen der Restitution einiger Oerter an besagten Hertzog, de Anno 1574.

CEjourdui quatorzieme jour du mois de Decembre mille cinq-cens soixante-quatorze, Monsieur le grand Prieur de France, frere Henri d' Angoulême, Conseiller du Roy en son Conseil Privé, & Capitaine de cinquante lances de son ordonnance; & le sieur Charles de Birague, Chevalier de l' ordre dudit Seigneur, aussi Conseiller en son Conseil Privé, Capitaine de cinquante lances de ses Ordonnances, Gouverneur, & son Lieutenant general delà les Monts & de Sauve, Conseiller, Secretaire d' Etat & des Finances de Sa Majesté; en vertu du pouvoir à eux donné, & aux deux d' entre eux en l' absence & empêchement de l' autre, pour la restitution que Sa Majesté a commandé être faite à Monsieur le Duc de Savoye des Villes & places de Pignerol, l' Abbaie de la Perouse, Savillan, Genoilles avec leurs finages, apartenances & dependances & suivant le contenu de leur instruction, ont convenu & accordé avec Mondit sieur de Savoye, les articles qui s' ensuivent.

Premierement, que l' on rendra les dites villes & places de Pignerol, l' Abbaie de la Perouse, Savillan, Genoilles, avec leurs finages, apartenances & dependances audit Sieur, Duc, sans prejudice des droits pretendus par Sad. Majesté contre lui, selon ce qui en poura être ci-aprés adjugé & ordonné, soit par les deputez qui seront choisis d' une part & d' autre par arbitres, ou autrement, suivant le traité de Château-Cambresis; l' artillerie, munitions, ou autres choses apartenantes à Sa Majesté, prealablement retirées desdits lieux: & sera la fortereſſe du château dudit Pignerol délaissée audit sieur Duc en l' état qu' elle est de present, tout ainsi que lui sont délaissez les fortereſſes des villes de Pignerol, château de la Perouse, & celle de Savillan, suivant ce qui lui a été accordé par Sadite Majesté & particulierement pour le regard de celle du château de Pignerol, en vertu des lettres patentes qu' elle en a à ces fins fait expedier ausd. sieurs commissaires, datées en Avignon le vingt-cinquieme Novembre dernier

dernier passé, desquelles sera baillé copie audit sieur Duc.

Mojennant laquelle entiere restitution, ledit Sieur Duc a promis & accordé, que les habitans des villes & païs du Marquisat de Saluces, tant montagnes, vallées, que platpaïs, sans rien excepter, pourront librement conduire, & faire porter de lieu à autre de la même Jurisdiction de Sadite Majesté, tant en allant qu' en retournant, vivres & marchandises de quelque espece & qualité que ce soit, repassant sur les terres de l' obeïssance dudit Sieur Duc, le tout ainsi qu' il a été dit, arrêté & accordé par les traitez du Valentin & Fossan, méme pour le regard des Marches de Pignerol, Savillan & Carmagnolle, & sans payer aucune chose des nouveaux peages, gabelles & autres impositions que ledit Sieur Duc, ses gentilshommes, vassaux & communautez, pouroient avoir mis sus, ou augmenté audit païs depuis sa restitution en icelui; & que pouroit encore ledit sieur Duc, ses gentilshommes, vassaux & communautez, de nouveau mettre sus, ou augmenter ci-aprés, ains seulement, & pour toutes choses pajeront les peages, gabelles, & autres subsides anciens & accoûtumez, tels qu' ils se pajoient au tems du traité de la paix, & de la restitution faite en vertu dudit traité; entendant toutefois, qu' il se raporte par les allans & venans attestation des Sindics, ou Officiers des lieux, d' ou lesdits vivres & marchandises auront été levées, conduites & reconduites, pour éviter les abus, qui pouroient être commis.

Pour la verification desquels droits de peages, gabelles & autres subsides anciens & accoûtumez, qui se pajoient au tems du traité de la paix, & du tems de la premiere restitution faite en vertu d' icelui, dautant que pour le present ne s' en peut recouvrer la note ou tarif: seront commis deux ou trois personnages par ledit Sieur Duc & le sieur de Birague, pour visiter lesdites notes, ou tarif, & icelles reduire & reformer ainsi qu' elles étoient d' ancienneté au tems dudit traité.

Que lesdits Sujets dudit marquisat de Salucs, ne pajeront pour quelque sorte & qualité de marchandise que ce soit, ni semblalement pour vivres & bestial, tant à pied fourché que autres, passans à Suze, la Perouse, Nice, Barcelonnette, & autres passages & lieux dudit sieur Duc, & venans des terres de l' obeïssance de Sadite Majesté de delá les Monts, audit Marquisat de Saluces, aucun droit de dace & peage de Suze, traite foraine, ou autre imposition faite ou à faire; ains en demeureront du tout libres & exemts, tout ainsi qu' ils etoient, & sont de present ceux desdites villes de Pignerol, Savillan & Carmagnolle, non obstant que aucuns dudit Saluces aient puis naguere passé quelque accord avec le peager nommé Castagne, au autre; lequel sera tenu leur rendre ledit accord annullé & cancellé, le tout en consideration de ladite entiere restitution, qui se fait presentement desdites villes de Pignerol, Savillan, la Perouse & autres, lesquelles villes ne pajoient aucune chose, bien que au tems de la restitution, lesdits du marquisat pajassent un teston pour chacune charge de marchandise, & que depuis ledit Sieur Duc, non obstant les conventions, eût augmenté ledit droit de peage de trois écus pour charge. Et ne feront semblalement lesdits sujets dudit Marquisat tenus pajer aucune chose desdites daces & peages de Suze, pour les marchandises, vivres & denrées, tant ultramontaines que autres, qu' ils enleveront des villes de Turin, Pignerol, Ast, Nice, & autres lieux, tant du païs dudit Sieur Duc, que d' autres Princes, soit en tems de foire, ou autrement, & hors d' icelle, ni pareillement pour celles qu' ils y porteront, & en aporteront, le tout sans fraude & abus.

Que lesdits du Marquisat, & autres habitans en iceluy, ne pajeront allant en France, & s' en retournant, portant argent pour emploier en marchandise, ou pour leurs affaires & necessitez, aucun droit de denier pour cent, ou autre imposition, que pouroit faire ledit sieur Duc, ses sujets, ou autres, pourvu toutefois qu' ils raportent certifications des Sindics, ou officiers des lieux, d' où ils seront partis, & ou ils iront, avec les deniers qu' ils porteront & auront enlevez d' iceux; & ceux dessus nommez qui se trouveront en avoir abusé, & prêté leurs noms à autres etrangers, seront privez de la joüissance du contenu en ce present article, duquel joüiront pareillement les gentilshommes Francois, ministres, ou autres sujets ou serviteurs du Roi, non faisans trafic de marchandise, allans & venans de France en Italie, sans qu' ils soient foüillez, recherchez, ni aucunement arrêtez, comme aussi les deniers qui seront pour le service de Sadite Majesté, pourvû que ce soit sans fraude & abus.

Qu' il sera permis aux soldats, sujets, & habitans de tout le marquisat dudit Saluces, qui auront des biens sur les terres de l' obeïssance de Son Alteſſe, de transporter sans abus leurs fruits és lieux de leur habitation audit Marquisat, sans en pajer aucune chose, si non les peages & gabelles, qui sont souloient pajer au tems du traité de paix, & ainsi qu' il est porté par les articles du Valentin & Fos-

ſan & comme en ont uſé, & uſent encore aujourdui, Pignerol, Savillan & Carmagnolle.

Que ledit Sieur Duc faiſant défenſes à ſes ſujets & autres, de ne transporter hors de païs de ſon obeïſſance, froment ſeigles, avoines, ris, legumes, châtaignes, vins, chairs & autres ſortes de vivres, lesdits du Marquiſat ne ſeront compris eſdites defenſes, mais ſera permis à ſesdits ſujets & autres, de les vendre & porter vendre audit marquiſat ; & à ceux dudit marquiſat de les acheter, aller acheter, prendre & enlever dans l' obeïſſance dudit Sieur Duc, es lieux à eux plus commodes, ſans abus, ne pajant autre choſe que les ſusdits anciens peages & gabelles.

Que tous les lieux & marchez dudit Marquiſat, & ſpecialement ceux dudit Saluces & Carmagnolle, demeureront en telle liberté & franchiſe qu' ils ont été ci-devant ; deſorte que les ſujets dudit Sieur Duc, ni autres etrangers, ne pourront être empêſchez d' y venir, & s' en retourner avec leurs marchandiſes & vivres, ſans pajer autre choſe que les anciens peages & gabelles, qui ſe ſoloient pajer lors du traité de la paix, non obſtant toutes prohibitions & defenſes, que peut avoir fait ou pouroit faire encore ci-aprés ledit ſieur Duc, de ne transporter hors du Païs de ſon obeïſſance, vivres & marchandiſes ; non obſtant auſſi quelconques privileges & permiſſions accordez à ſes vaſſaux & communautez, de pouvoir croitre, augmenter, ou impoſer de nouveaux peages, daces, ou gabelles ; & que generalement en toutes deffenſes & prohibitions, qu' il fera à ſesdits ſujets, de ne transporter hors de ſon obeïſſance, commercer & trafiquer avec étrangers, & non à lui ſujets, ou bien aller à autre ſervice que le ſien, ne ſeront compris ceux de Sa Majeſté ; pour aller auquel ſervice toutes les fois qu' il ſera neceſſaire, ou que aucuns des vaſſaux ou ſujets dudit ſieur Duc le voudront faire, ſeront tenus d' avoir licence de lui, laquelle il leur accordera ſans refus, ſelon le beſoin des habitans dudit marquiſat, & autres terres & païs de l' obeïſſance de Sadite Majeſté delà les Monts : Entendant toutefois que non obſtant telles ou autres défenſes, un chacun pourra porter ce que bon lui ſemblera audit païs du Roi ; & auſſi transporter hors d' icelui par les terres de Son Alteſſe, en quelque part que ce ſoit, toutes ſortes de vivres & marchandiſes, en detail & par le menu, miſes en œuvre, mais non pas en gros, comme par charettes, charges, ou balles entieres, deſquelles Son Alteſſe ſeulement au ſortir de ſon païs pour aller ailleurs que és terres du Roi, poura lever ſa traite foraine, & autre peage, ainſi que lesdites terres ont ci-devant, & depuis le traité de Foſſan & Valentin, accoûtumé de pajer juſques au jourdui.

Que ledit Sieur Duc ſera tenu de bailler le ſel auſdits du marquiſat, pour le prix ci-devant convenu & accordé avec lui, qui eſt de quatorze écus & demi ſol, pour charette de vint-quatre barils & de ſel rouge, bon & ſuffiſant, & autant qu' il leur en ſera de beſoin : & ſe paieront les bonniers pour la conduite dudit ſel, à la païe ancienne & accûtumée de Caſalgras, qui eſt de ſix carterons de ſel pour charette de quinze minots : & ſera tenu ledit Sieur Duc de le faire bailler & délivrer comme avoit été accordé par le paſſé à ceux dudit marquiſat és lieux de Coni, & du bourg S. Dalmaz.

Et pource que aprés la premiere reſtitution faite audit ſieur Duc, ſe ſont mûs pluſieurs diférends pour raiſon de la liberté & franchiſe du marché de Carmagnolle, du tems du feu ſieur Maréchal de Bourdillon ; pour leſquels apaiſer & aſſoupir, ledit Sieur Duc auroit accordé & expedié pluſieurs lettres de franchiſe & liberté auſdits de Carmagnolle, ledit Sieur Duc confirmera tout de nouveau toutes & chacunes lesdites libertez & franchiſes ci-devant accordées, ſans qu' il lui ſoit loiſible de les revoquer & alterer.

Que le cours des eaux qui deſcendent du Cental, Savillan & autres lieux, paſſans par Raconis & ailleurs, venant de là à Carmagnolle, pour ſervir aux moulins dudit lieu apartenans à S. M. ne ſera aucunement empeſché par ledit Sieur Duc, & ne permettra qu' il ſoit empêché par le ſieur & communauté audit Raconis, ni autres ſes vaſſaux & ſujets ; ains ſeront conduites ſelon qu' il fut ordonné par le jugement de Monſieur le Prince de Melphe : & ordonnera ledit Sieur Duc, que tous les bouquets & roptures portez par ledit jugement, & autres qui depuis pouroient avoir été faits ſeront ſerrez, & les ſera ſerrer actuellement ; auſſi toutes autres nouvelletez, faites depuis ledit jugement, ſeront remiſes en leur premier état, de ſorte que ſans aucun empeſchement, lesdites eaux puiſſent courir librement audit Carmagnolle. Et dautant qu' en ce fait il s' agit de l' intereſt du tiers, eſt accordé, que préalablement les parties intereſſées éliront arbitres dans trois mois prochains, & conviendront d' un ſuperarbitre, leſquels dans autres trois mois aprés ; vuideront ce diferend, ainſi qu' ils connoîtront être de raiſon : & où ne ſe pouroit convenir d' un ſuperarbitre, en ſera choiſi de chacune des parties un ; & au cas que ces deux

deux ne ſe puſſent accorder entre eux, ni d' élire un ſuperarbitre, ledit ſieur Duc & ledit Sieur Charles de Birague en conviendront.

Et advenant qu' il plût à Sadite Majeſté, pour accommoder ledit lieu de Carmagnolle, de faire tirer des eaux des terres de ſon obeïſſance, pour les faire conduire audit Carmagnolle, ou ailleurs, pour la commodité de ſes ſujets, ſera tenu ledit ſieur Duc de lui bailler paſſage par les terres de ſon obeïſſance, & lieux le plus commodes & à ce convenables, en pajant aux proprietaires ce qui ſera de raiſon, par eſtimation de gens à ce experts, & deputez d' une part & d' autre de commun conſentement : & ne permettra ledit ſieur Duc, que aucuns de ſes ſujets, tant & ſi avant que lesdites eaux auront leurs cours ſur les terres de ſon obeïſſance, puiſſent faire bouquets, détourner, ni prendre aucune choſe deſdites eaux, pour empeſcher qu' elles ne courent librement, entierement, & droitement audit lieu de Carmagnolle, & ailleurs où elles ſeront deſtinées : & ſi aucun ſe trouve tant temeraire & preſumtueux, que d' atenter de les vouloir divertir en quelque ſorte que ce ſoit de leur canal, ledit ſieur Duc le fera punir exemplairement, & incontinent fera le tout reparer ; entendant toutefois, que les byalleres, tant de Son Alteſſe, que autres, étans de preſent en être, & ajans bons & valables titres & conceſſions, n' en puiſſent reçevoir dommage.

Lesquelles choſes deſſus dites pour la liberté de ceux dudit marquiſat de Saluces, ſont auſſi accordées pour les terres du ſieur de Cental de deça les Monts, les habitans desquelles en joüiront, tout ainſi, & en la même forme que lesdits du Marquiſat, ſans difference ni exception quelconque, comme il eſt ci-deſſus ſpecifié & declaré.

Et a fin d' etablir & bien eclaircir les fins & limites des terres de S. M. deça lesdits Monts, & de celles dudit Sieur Duc de Savoye pour éviter aux diferends qui en pourroient ci-aprés advenir, & de conſerver & garder leurs droits reſpectivement, ſeront députez tant par ledit Sieur Duc, que par ledit ſieur Charles, perſonnages pour cet effet.

Davantage, il eſt convenu, que les communes & agens des ſuſdites villes de Pignerol, Savillan & autres, en quelque tems, & ſous quelque pretexte que ce ſoit, ne ſeront, travaillez, moleſtez, ni enquis pour raiſon des deniers desdites communes, impoſez, levez, empruntez & diſtribuez à quelque uſage que ce ſoit, comme choſe advenuë du tems qu' ils ont obeï audit Seigneur Roi, & à ſes Officiers, l' intention duquel eſt que eux, ni ceux qui ont prête lesdits deniers, à quelque prix & intereſt que ce ſoit, en commun & en particulier, directement ou indirectement, ne puiſſent eſtre recherchez ; pareillement les notaires qui ont reçu & paſſé les contrats ; ains en demeureront & ſeront quites & déchargez à jamais, & ne pouront lesdits contrats être aucunement impugnez.

Que les habitans desdites villes de Pignerol Savillan & autres, que Sa Majeſté lui remet, à la priere dudit Sieur Duc, ſeront traitez en toutes choſes gracieuſement, & à l' égal des plus chers & plus aimez ſujets, que ledit Sieur Duc ait.

Et pour ce que ces années derniers paſſées, y a eû diférend entre les Seigneurs & habitans de Ozac & ceux de la communauté dudit Pignerol, pour raiſon des eaux du fleuve Chiſon, leſquelles ceux dudit Ozac ſe ſeroient forcez durant quelles ſont baſſes tirer à leurs moulins, & en priver ceux dudit Pignerol ; & pour ce faire ſe ſeroient ingerez de planter au milieu dudit Chiſon la ſauve garde & armoiries dudit Sieur Duc, leſquelles depuis ils ont voulu pretendre avoir été en mépris abatuës par aucuns dudit Pignerol, & jettées en l' eau ; pour raiſon de quoy les ſindics, & pluſieurs particuliers dudit lieu, auroient été adjournez par devant le Capitaine general de Juſtice dudit Sieur Duc, nommé Barbery, pour eſtre a droit & repondre aux charges & informations, qui en auroient été faites, ledit Sieur Duc a impoſé & impoſe ſilence perpetuel audit Barbery, & à tous autres, pour le regard de l' infraction de ladite ſauve garde, & a annullé toutes procedures, qui à cette occaſion pourcient avoir été faites par ledit Barbery, ſes commis, ou autres, ſans que pour raiſon de ce que deſſus, ni pour autres ſemblables effets, qui pourroient être ſurvenus pendant que le Roy a tenu ledit lieu de Pignerol, les habitans dudit lieu, ſoit en general ou en particulier, ſoient aucunement moleſtez ni travaillez ; & leur en baillera ledit Sieur Duc lettres de delcaration ; remettant au demeurant les parties en terme de juſtice.

Et dautant que lors des precedentes reſtitutions, il fut convenu & accordé pluſieurs articles, tant au Valentin que à Foſſan, pour la commodité des communs Sujets, tant d' une part que d' autre ; eſt convenu & accordé, que lesdits articles & conventions demeureront en leur force & vertu, & ſeront gardez & obſervez en tout ce dont à preſent n' eſt fait ici mention.

Sera permis aux Officiers & Serviteurs de Sadite Majeſté, de ſe tenir és païs & places du-

dit Sieur Duc, ou bon leur ſemblera, & d' y aller, venir & demeurer, ſans qu' il leur ſoit donné aucun empêchement ; & ſeront honorez & reſpectez en tout & par tout, comme les mêmes Officiers & Serviteurs dudit Sieur Duc.

Que tous les Officiers de juſtice de Sadite Maj. tant dudit marquiſat, que autres dependans du Souverain Conſeil, ſeront privilegiez, exemts & immuns de toutes charges, contributions & tailles, leur vie durant & pour les biens qu' à preſent ils poſſedent, tout ainſi qu'etoient ceux du Conſeil Souverain du tems du Parlement de Sadite Majeſté, ſéant à Turin par le conſentement des trois Etats dudit Païs & comme il avoit ja été accorde à la reſtitution dudit Turin. Et pour cet effet, ledit Duc decernera ſes lettres patentes en bonne forme ; pour commander & defendre à tous ſes officiers, ſindics & ſujets de toutes les villes, lieux & terres de ſon obeiſſance de ne donner aucun empeſchement ausdits officiers, pour raiſon des maiſons, métairies & terres, qu' ils ont és villes & païs de l' obeiſſance dudit Sieur Duc.

Que tous arreſts & ſentences données, ſoit par les Lieutenans generaux de Sadite Majeſté, ou dudit Souverain Conſeil, tant entre les Sujets dudit Seigneur Roi, que entre ceux dudit Sieur Duc, & de Sa Majeſté, ſortiront leur plein & entier effet, & ſeront mis à entiere execution, ſans pouvoir être revoquez, retranchez ni mis en doute, ſinon par la forme portée par les articles & conventions de Foſſan, & que ce ſoit dans l' an, & non plus avant : entendent neanmoins, que durant ledit terme dudit an, pour les cauſes & matieres non preſcrites juſqu' à preſent, il y ait encore lieu de demander reviſion, propoſition d' errerur, ou requête civile, ſuivant les ordonnances du Roi, dans lequel tems ſeulement ſe pourront pourvoir les parties par lesdites voies, & non plus avant ; & pour ledit cas, & cauſes preſcrites, le délai dudit tems n' aura lieu.

Que toutes amendes, confiſcations, & droits d' Aubaine, adjugez à Sadite Majeſté jusqu' au pour de la remiſſion desdites places de Pignerol, Savillan & autres, tant par ledit Conſeil Souverain, que juges du reſſort d' icelui, apartiendront & demeureront à Sadite Majeſté ; & qu' il ſera permis par le Treſorier, ou deputé par le Lieutenant General de Sadite Maj. de les recouvrer, non obſtant quelconque oppoſition ou appellation ; à quoi les juges, & autres magiſtrats dudit Sieur Duc tiendront la main.

Que tout dons faits par Sad. M. ſortiront leur plein & entier effet, & ne pouront être revoquez, retractez, ni mis en doute par ledit Sieur Duc, ſes Officiers & autres ſes ſujets, pour quelque cauſe que ce ſoit, & ſera neanmoins loiſible audit Sieur Duc, de racheter les choſes du patrimoine, en rembourſant le prix pour lequel elles auront été alienées.

Que ledit Sieur Duc, ni ſes Officiers, ne pourront pourſuivre criminellement pour les choſes paſſées & commiſes du tems que S. M. a tenu le païs, aucun qui ſoit, ou ait été ſerviteur, officier, ou penſionnaire de Sad. M. mais ſeront toutes choſes miſes en oubli ; en quoi ſeront compris les notaires roiaux & ducaux, greffiers & ſecretaires du Roi à Pignerol, Savillan & ailleurs, pour la recherche qui ſe pouroit faire contre eux, des actes par eux reçûs ; tant és terres dudit Sieur Duc, que ailleurs, jusqu' a cejourdui.

Et parce qu' à l' occaſion de ladite reſtitution, il eſt beſoin de changer les poſtes qui étoient aſſiſes audit païs pour le ſervice de Sad. M. a eté accordé qu' elles demeureront audit Pignerol, & a la Perouſe ; & au cas qu' il ne ſe trouve à preſent commodité pour le ſervice de Sad. M. qu' elles demeurent audit lieu de la Perouſe, ledit Sieur Duc a promis & accordé, qu' elles ſoient miſes audit Pignerol, & à S. Ambroiſe, & une autre entre icelui S. Ambroiſe & Exilles, au lieu où il ſe trouvera le plus commode ; & joüiront les maitres deſdites poſtes des privileges & franchiſes des loges & autres, qu' ils ſouloient & ont accoûtumé d' avoir en l' obeiſſance de Sad. M.

Toutes les choſes deſſusdites, ainſi particulierement declarées & ſpecifiées, ont été amiablement reſoluës, arrêtées & accordées par ledit Sieur Duc, tant en conſideration de ladite reſtitution deſdites Villes & Places, que de la gratification, dont outre ce Sad. M. a voulu uſer en ſon endroit, lui delaiſſant les fortereſſes du Château de Pignerol, la Perouſe & Savillan, non obſtant qu' il eût été accordé que celle dudit château de Pignerol ſeroit démolie.

Aiant promis ledit Sieur Duc de Savoie tout le contenu ci-deſſus, garder, obſerver & entretenir de point en point ſelon la forme & teneur, comme auſſi ont fait enſemblement lesdits ſieurs deputez pour la part de Sad. M. en foi de ce, ils ſe ſont ici ſouſſignez de leurs propres mains, & fait apoſer le ſcel de leurs armes. A Turin, les jour & an que deſſus. Ainſi ſigné *Emanuel Philbert. H. d' Angouleſme. Carlo Birago Fizes.* Et ſcellé du ſcel de leurs armes en placard ſur cire rouge.

XXXIIX.

XXXIIX.

Käyſers Rudolphi II. Diploma, worinn er Hertzog Emanuel Philiberto von Savoyen, ſeine Privilegia confirmiret, de Anno 1579.

RVDOLPHVS II. divina favente clementia Romanorum Imperator &c. Hoc ſane judicavimus fore operæ pretium, & rem Cæſarea Noſtra liberalitate plane dignam, ſi nos quoque pro noſtra in Illuſtrem Emanuelem Philibertum Sabaudiæ Ducem gratia & benevolentia inſertis privilegiis, indultis & conceſſionibus robur Cæſareæ noſtræ approbationis & confirmationis adjiceremus, ut quantum per nos fieri poteſt memoria eorum nulla temporis longinquitate oblitteretur. Motu itaque [illegible]perio, non per errorem, aut improvide, ex certa noſtra ſcientia, animo deliberato, ſano quoque Principum, Comitum, Baronum, Procerum, ac aliorum noſtrorum & Sacri Romani Imperii dilectorum accedente conſilio, maturaque ſemper habita deliberatione & de noſtræ Imperialis poteſtatis plenitudine per inſerta aliaque omnia & ſingula privilegia, indulta, conceſsiones, exemptiones, libertates, immunitates, gratias, honores, dignitates præeminentias per Divos quondam Romanorum Imperatores & Reges, quondam Comitibus & Ducibus Sabaudiæ quomodolibet conceſſas & indultas ſeu conceſſa & indulta, ac noviſſime ipſi Duci Emanueli Philiberto a quondam Divo Magno Patruo noſtro & Avo materno Imperatore Carolo V. aucta & ampliata & per Divum Ferdinandum confirmata, in omnibus & ſingulis eorum punctis, clauſulis, articulis, ſententiis & verborum expreſſionibus, ſive noſtro Diplomati inſerta ſint, ſive non, quæ quidem omnia pro inſertis & ſufficienter expreſſis haberi volumus ſupradicto Emanueli Philiberto Sabaudiæ Duci, & Conſanguineo Noſtro chariſſimo pro ſe ac hæredibus Suis Univerſis, de novo confirmavimus, approbavimus, ratificavimus & corroboravimus, ac quatenus expedit vel opus eſt, de novo conceſſimus & elargiti ſumus, prout omnia harum ſerie litterarum confirmamus, approbamus, ratificamus & corroboramus, ac quatenus opus eſt & expedit de novo concedimus & elargimur ; Volentes & hoc noſtro Cæſ. Edicto ſtatuentes prædicta privilegia omnia & ſingula, & hanc noſtram confirmationem, approbationem, ratificationem & conceſſionem perpetui roboris firmitatem habere, & ubique tam in judicio, quam extra ratam firmam validam & perpetuam eſſe, & ab omnibus inviolabiliter obſervari debere : Supplentes omnem defectum tam Juris, quam facti, ſi quis in dictis omnibus & ſingulis interveniſſet aut interveniſſe dici ſeu allegari poſſet ; perpetuo irritum & inane eſſe volentes, & dicta noſtra Cæſ. poteſtate decernentes, quicquid in contrarium factum fuerit, etiamſi talia eſſent, de quibus mentio ſpecialis fieri deberet, non obſtantibus decretis, ſtatutis, ordinationibus, & aliis in contrarium facientibus quibuscunque. Quibus omnibus & ſingulis quatenus obſtarent, ſeu quovis modo obſtare poſſent, ſcientia & Authoritate prædictis derogamus & derogatum eſſe volumus, Mandantes proinde Univerſis & ſingulis Principibus Eccleſiaſticis & Secularibus, Archiepiſcopis, Epiſcopis, & quibuslibet Prælatis, Ducibus, Marchionibus, Comitibus, Baronibus, Militibus, Nobilibus, Clientibus, Capitaneis, Præfectis, Vicedominis, Civitatum, terrarum, oppidorum, & locorum Gubernatoribus & Locumtenentibus, eorundem Judicibus, Conſulibus, Communitatibus & denique omnibus aliis noſtris & Sac. R. Imperii ſubditis ac fidelibus dilectis, cujuscunque præeminentiæ, dignitatis, ſtatus, gradus, ordinis, aut conditionis exiſtat, ut privilegia præfata, exemptiones, & immunitates, atque has noſtræ confirmationis, approbationis, ratificationis, corroborationis, conceſſionis, voluntatis, decreti, ſuppletionis, & derogationis litteras inviolabiliter obſervent & obſervari faciant, dictumque Emanuelem Philibertum Ducem Sabaudiæ Conſanguineum noſtrum ejusque hæredes & Succeſſores in eis nec turbent nec impediant : verum ipſis & præſertim perpetuo Vicariatu Imperiali generali a quondam Divo Avo noſtro, Imperatore Carolo V. præclariſſimæ memoriæ, ampliato & extenſo, libere & quiete, uti, frui & gaudere jugiter & in perpetuum ſinant, quatenus gratiam noſtram charam habeant, & præter noſtram & Sacri Imperii indignationem graviſſimam, ac pœnas in præinſertis Divorum Prædeceſſorum Noſtrorum litteris contentas & expreſſas, pœnam centum Marcharum auri puri, pro dimidia Fiſco noſtro Imperiali, & pro reſidua, injuriam paſſi vel paſſorum uſibus irremiſſibiliter applicandam, toties quoties contra factum fuerit, noluerint incurrere. Harum teſtimonio litterarum, manu noſtra ſubſcriptarum, & Sigilli noſtri Cæſarei

ſarei appenſione munitarum. Datum in Arce noſtra Regia Pragæ, die 29. Menſis Auguſti. Anno Domini Milleſimo quingenteſimo ſeptuageſimo nono, Regnorum noſtrorum Romani quarto. Hungarici ſeptimo, & Bohemici itidem quarto.

RVDOLPHVS.

Vice ac nomine Reverend. Domini, Domini Wolfangi Archiepiſcopi, Archi-Cancellarii & Electoris Mogunt.

V^t. S. Vieburger.

R^ta. Jacob Buttner.

XXXIX.

Ehe-Beredung zwiſchen Hertzog Carl Emanuel von Savoyen, und der Infantin Catharinen von Spanien, geſchloſſen zu Cambray den 23. Auguſti 1584.

NEl nome di Dio Amen ; Notoria ſia è manifeſto à quelli che il preſente publico inſtrumento vederanno, come l'anno dal naſcimento di Noſtro Signore Gieſu Chriſto di M. D. LXXXIV. in Chiamberi, alli vinti tregiorni del meſe di Agoſto, nel Palatio del Sereniſſimo Duca di Saüoia alla preſenza di me Gio Franciſco, de la Creſte Notario & Primo Secretario di ſua Altezza & delli teſtimonii infra ſcritti ſtando preſenti & inſieme il detto Sereniſſima Duca Carolo Emanuele, in perſona & in ſuo proprio nome, & il Signor Barone Sfondrato Conte della Riuera in nome della Majeſta Catholica del Re Don Filippo de Eſpagna ſuo Signore, in virtù di una procura che tienne infra ſcritta. Diſſero che per quanto fra li detti Signore Re & Duca conoſcendo per la gratia di Dio Noſtro Signore, eſſere conveniente al ſuo ſanto ſervitio, & al bene & quiete de ſuoi Regni, Signorie & Stati reſpettiuamente, & per maggior conſeruacione del parentado, & molto amore che fra loro ſi hà trattato & pratticato, che il detto Signor Ducca habbi in ſponſare & congiungere in matrimonio con la Sereniſſima Infanta Donna Caterina Figlia ſeconda de ſua Majeſtà del detto Re Don Felippo, è per concluderlo fare & capitulare quanto ſopra eſſe conuenga, ſindole ſuplicato per il Duca hà dato il Re ſuo puotere ò ſua Procura, al detto Barone Sfondrato, perciò il Signor Duca in ſua perſona è nome proprio, il detto Barone Sfondrato per virtù di ſuo puotere & procura, hanno ſtipulato li Capitoli infraſcritti in queſta forma & maniera. Primamente il detto Signor Duca promette & giura, che ſi ſponſara per parolle di preſente con la detta Signora Infanta Donna Caterina facendo il ſpoſalitio in faccia & ſecondo l' ordine della ſancta Madre Chiefa, ſubito arriuata la diſpenſatione che Noſtro Sanctiſſimo Padre, haura da concedere per queſto matrimonio, laquale ſi haura da portare [illegible] meſi doppo la data di queſta ſcrittura, ò il piupreſto che ſi poutrà, piu fu accordato, che il Re fara che la Signora Infanta Dona Caterina ſua Figlia ſi mariti per parole di preſente con il detto Signor Duca & ſi ſpoſara comeſi, è detto, venuta che ſia la diſpenſatione, è il detto Barone Sfondrato in ſuo nome, in virtù d' il detto puotere promette e raſſicura, che Sua Majeſta da in dote alla Sereniſſima Dona Caterina Infanta di Spagna ſua figlia, per tuto il dritto hereditario che per qual ſi voglia dritto commune ò conſuetudinario, è per qual ſi voglia altra raggione ò cauſa poſſi pretendere in luogo di ſua legitima & ſuplemento di eſſe, cinque centi millia Ducati da tricento ſettanta cinque Marauedis ciaſcun ducato, & chementre non pagara la detta dote in denario in reddito perpetuo habbi ſua Majeſta da ſegnallare tanta intrata, come montarano li detti cinque cento millia Ducati à raggione di otto per cento de redditi in ciaſcun anno, conſignando ſela in parte certa & ſicura. Piu fu aſſentato per il detto Procuratore di ſua Majeſta & ſua Majeſtà in ſuo proprio nome, promette & aſſicura per queſta preſente ſcrittura, che fara dare & pagare realmente & con effetto al detto Signor Signor Duca ò à chi ſuo puotere haura, la detta dotta per la maniere è forma che ſi è detta, & che il detto Signor Duca ſara obligato di dare ſua riceuuza & quittanza de tutta la quantità della detta dotte dopo che l' haura riceuuta, & con li detti cinque centi millia Ducati che ſi ſegueallano à la detta Dona Caterina Infanta di Spagnia, ha da eſſere ſua Alteſſa contenta & lo detto Signor Duca è ſuoi heredi è ſucceſſori è ambi due per tuti li dritti, attioni & pretenſioni che la detta Signora Infanta Dona Caterina & qual ſi voglia altro in ſuo nome ad eſſe

eſſo & per lauenire poſſe pretendere tanto de beni, heredità, & ſucceſſione del Re ſuo Padre, come della Regina Dona Iſabella ſua Madre, di che tutto la detta Signora Infanta Dona Caterina, ſi è datta & tiene per pagata, di ſua legitima di Padre & Madre, & altra qual ſi voglia pretenſione, per che li detti cinque cento millia Ducati montano, è ſino molto piu di quello che per la legitima Paterna & Materna & altra qualunque pretenſione che li apparteneua ò poſſe apertenire ; Più per magior chiareſſa ſi dichiara & aſſenta che per maggior fermeſſa ſia obligata la detta Signora Infanta Dona Caterina, doi giorni doppo conſumato queſto matrimonio à far in queſta conformità ſolenne & ſufficiente renuncia, con autorità & conſentimento del detto Signor Duca ſuo marito & queſto à fauore di ſua Majeſtà d' il Re Don Filippo & de ſoi figliuoli & deſcendenti, & confirmare la detta renoncia congiuramento nella miglior forma, è con li requiſiti neceſſari accio che hauendo li detti Figliuoli ò deſcendenti di ſua Majeſtà, non poſſe pretendere coſa alcuna di più della detta dote, Impero, il che Dio non voglia, mancando lidetti deſcendenti reſterà il ſuo dritto à ſalvo alla detta Signora Infanta Dona Caterina, & à ſuoi Figliuoli & Succeſſori, ſenza che queſta renuncia gli poſſe pregiudicare nè poſſe far danno in materia alcuna, & in caſo che conforme al ditto nel capitolo precedente, la Signora Infanta Dona Caterina veneſſe à ſuccedere nelli Regni, Stati & Signorie del Re Don Filippo ſuo Padre, ſi aſſenta & dichiara che tuto quello diche coſſi la Signora Infanta che il detto Signor Duca hora no da diſporre comme Re di queſti Regni s' habbi da dare & ſi dia alli naturali, & eſſe ſolamente & che in ſuo lignagio ſe trattino & ſpediſcano tutte le cauſe & negotii che in eſſi haura & che generalmente li detti Signori Infanta & Duca habbino da ſeguire & obſeruare la naturalezza, legi, coſtume, mode, ſtile di procedere che nelli detri Regni s' vſa & oſſerua, coſi quanto alla reſidenza come in tutto quello è gouuerno di eſſi & di giuſtica Piu è accordato che ſuccedendo ſeparacione ò diſſolutione di queſto matrimonio ſenza Figli, per qualunque maniera che ſia coſa che Dio non permetta il detto Signor Duca & ſuoi heredi ſiano obligati à reſtituere à pagare, è per queſta preſente lettera coſi lo promette & aſſicura realmente è con effetto alla Signora Infanta Dona Caterina è ſuoi heredi, tutto quella haurà ricevuto della detta dote, ſtando in eſſere & che non le ſtando il tutto ò la parte che mancherà lo reſtituira & pagarà d' entro un anno doppo la diſſolutione di queſto matrimonio, è nel detto caſo che la Signora Infanta Donna Caterina mancaſſe ſenza Figlioli, di queſto matrimonio, ne deſcendenti che la debbano hereditare, il che Dio non voglio, puotrà la detta Signora Infanta diſporre de ſuoi beni dotali, & de quelli di piu che haura aquiſtati ecceto quelli che ſi gli haurano datti per heredità è legitima di parte di Padre, che queſti doppo ſoi giorni hauo da tornare à ſua Majeſtà, ò a chi col tempo ſuccedera né ſoi Regni, Stati, & Signorie, & all' iſteſſe habbia retorna tutta la dote intieramente, ſe la detta Signora mancaſſe ſenza diſpoſitione alcuna, nel detto caſo di non hauer deſcendentie; Piu s' aſſenta & accorda, che il detto Signor Duca habbi à dare & dia in luogo è nome di arre ô doario à la Signora Infanta Donna Caterina per honore & grandeza di ſua perſona, cento è ſeſſanta & ſei millia Ducati che monta il terſo delli cinque cento millia Ducati di Dote, che come s' è detto ſe gli darano con ſua Alteza, laqual ſumma delle dette arre ô Doario ſendo finito detto matrimonio, haurà la Signora Infanta hora ſiano nati Figlioli di ſua Alteza ô no lo ſiano, è per manendo in vita viduale ô maritandoſi ſeconda volta, per qual ſi voglia manera, ſaluo ſe la Signora Infanta mori, prima che il Duca, nel qual caſo laſciando Figlioli haurano d' hauere le dette arre ô doario, è negli laſciando no, hanno à eſſere pagate à ſua Alteza, è ſoi heredi come coſa di ſuo proprio patrimonio, d' entro due anni doppo che ſara diſciolto è ſaparato il matrimonio, la mettà in ciaſcun anno, & il detto Signor Duca coſi lo promette, & s' obliga d' oſſeruarlo realmente & con effetto, come in queſto capitulo ſi contienne. Item s' aſſenta che il detto Signor Duca habbi da dare & dia alla Signora Infanta Donna Caterina, gioie è forniture di ſua perſona & caſa convenienti à ſua Alteza pigliandoſi cariche, di providere di tutto queſto & d' il reſtante neceſſario d' alla deſimbarcatione inanti è reſtando ſua Majeſtà ſcaricato di queſto penſiere & che doppo li giorni della Signora Infanta forniro le gioie al Duca ô à ſoi heredi. Piu s' e accordato le gioie quale detta Signora Infanta portara ſeco, ſaranno tutte proprie di ſua Alteza per diſporre deſſe come le piacera, è vorra, è il dritto le concede, & che della iſteſſa maniera poſſi diſporre liberamente in vita, ô per ultima volontà, di tutto quello che acquiſtara de beni mobili ô ſtabili per Donacione d' il Signor Duca, ô d' altre perſone & in altra qual ſi voglia maniera, contale che nelle coſe che haurà per donacione habbi da oſſeruare la lege & forma di eſſa & le legi del Regno ô ſtato, che circa diciò haura, Piu s' aſſenta

ſenta che il detto Signor Duca habbi da ſegnallare, per trattenimento della Signora Infanta è ſua caſa ſeſſanta millia Ducati d' Intrada da CCC. LXXV. Marauidis ogni Ducato compreſi in queſta ſoma li redditi della dote ſudetta & che la parte che ſopra eſſi montarà quello che ha da mettere ſui ad compimento di detti ſeſſanta millia Ducati, che coſi ha da ſegnallare la conſigni & dia ſituata ſopra bone & ſicure intrate, & che al tempo che riceuera in denari la detta dote, reſti ſin d' hora obligato à conſignarli parimente l' altra parte che montano li redditi che per hora s' aplicano per il detta trattenimento della Signora Infanta, Piu al detto Signor Duca promette & s' obliga, che le detto intrate ſopra quali ha taſituare il trattinemento della Signora Infanta conforme al detto nel capitolo antecedente ſi nominarano & dichiareranno prima che detto matrimonio ſia celebrato per parole di preſente, & ſaranno tali & tante di quantità, che ſua Majeſtà & la Signora Infanta debbano eſſere contenti, & dicio li darano lettere di detto Signor Duca firmate di ſuo mano, & ſigillate col ſuo ſigillo alla Signora Infanta Dona Caterina. Item ſe aſſenta che ſe Iddio ſarra ſervito, che il Signor Duca manchi d' alla preſente vita, prima che la Signora Infanta Dona Caterina, che ſua Alteza è ſuoi creati volendo, poſſere liberamente partire delli ſtati d' il Duca, è tornaſſene alli Regni di Spagnia, ſenza che gli ſia poſto impedimento ne difficoltà alcuna, ne in coſe che con eſſi portarano, ſenza eſſere obligati à tener licenza del Signore, che in quel tempo ſara delli detti Stati, ancor che puotria fargiolo ſapere, & intendaſſi che in tal caſo non ſara priuata delle intrate che haura nelli detti ſtati ne di parte alcuna d' eſſe, ne per cio gli ſia diminuita la obligacione di ſuo datte, & arre in tutto ne in parte, coſi la perſonale come la reale ſpeciale & generale, anci tutta via reſti ferma. Piu s' e accordato che per ſicurezza della detta dote & arre ô Doario ſiano obligati & hipothecati comme ſon di preſenti per all' hora, il detto Signor Duca obliga & hipotheca alla Signora Infanta Donna Caterina tutti li beni mobili, & ſtabili Patrimoniali e Fiſcali de ſuoi Stati & Signorie, è promette e s' obliga che fra ſei meſi, doppo che la detta Signora Infanta Donna Caterina intrara ne ſuoi Stati, dara intiera ſicurezza delle arre è parimente della dote, & intiera ſedisfattione di ſua Majeſta, & della Signora Infanta, al tempo che ſe gli habbi da dare ô ſituare, & di piu della generale hipotheca, hipothecata tante citta & Borghi delli detti ſuoi Stati con tutti ſuoi frutti & redditi come ſia biſogno, per che ſi conſequeſca la intiera ſicureſſa, & per maggiore ſicurezza della detta dote ſi aſſenta & accorda che il tutto ô parte d' eſſa che ſara conſtituita in beni ſtabili di cenſi ô liuelli perpetui, ô che ſi poſſino redimere, reſtino vinculati, accio durante il matrimonio non poſſino vendere ne alienare in maniera alcuna, & s' e di fatto ſi alienarano tal alienatione ſia in ſe niſſuna, & di niuno valore & effetto, come ſi mai li feſſe fatta. Euenendo caſo che alla detta Signora Infanta, s' e gl' habbi à reſtituire la detta dote, & arre ô Doario, mentre non ſe gli pagera nelli termini di ſopra dechiarati, tenga & poſſeda li redditi che nelle Cita, Ville & Luoghi di quelli Stati, gli ſaranno aſſignati per ſuo trattenimento, ſenza diminutione, difficoltà ne impedimento alcuno, reſtando tutta via nella ſua forſa & vigore la obligacione & hipoteche generali è ſpeciali, che ſono per puoter recuperare la detta dote, arre ô doario, ſempre tutte le volte, & quando vorra, pur que ſiano paſſati li termini di ſopra dechiarati n' e quali s' haura reſtituire, & intendeſſi che quello che la detta Signora Infanta ha d' hauere de trattenimento conforme al concertate nel capitolo precedente non ſe gl' ha da diffalcare in tutto ne in parte della dette dote & arre ô doario, atteſo che il detto Signor Duca ſin d' adeſſo per all' hora fa libera donatione de eſſe, alla detta Signora Infanta Donna Caterina, accio che la detta dote, arre ô doario s' habbino tutta via à eſſere pagate intieramente, nelli termini di ſopp' eſpreſſati, & l' hipotheca che per compimento d' eſſe s' ha detto & aſſentata ha luogo, & s' ha d' intendere parimente in caſo che la detta dote habbi venire à reſtituir à ſua Majeſtà, qual hipotheca nulla forma è maniera che ſi è detto s' ha da fare prima della conſignatione ô ſatisfattione della detta dote, è per in caſo di ſua reſtitutione per quello tocca alla dote è per quello che alle arre ò doario fra lidetti doi meſi, l' une & l' altre à intiera ſatisfattione di ſua Mejeſtà, & della detta Signora Infanta, & à eſſi ſiano date le ſcritture di tutto il ſudetto ſtipulate é firmate del detto Signor Duce, & ſigillate col ſuo ſigillo, di maniera che reſtino ſecuri della detta hipotheca, & di tutto quello che qui aſſentato & accordato. Fu fatta & ſtipulata in Chiamberi à vingtitre giorni del meſe di Agoſto di Mille cinque cento ottanta quarto anni, ſendo teſtimonii Luys Millete Barone de Fauerges, Gran Cancellario di S. A. Lorenzo di Gorreuod Conte di Pontdeuaux Cauagliere dell' ordine della Annunciata & Gouernatore di Breſſa, Beugé è Verromey, Proſpero di Geneua Signor di Lullin Cauagliere dell' Iſteſſo ordine, Franciſco Martinengo Conte di Malpaga Cauagliere dell' Iſteſſo Ordine & Gran Scudiere, & Enea Pio di Sauoia Cauagliere dell' Ordine iſteſſo, quali firmarono nel Regiſtro. Carolo - Emanuel, & Baron Sfondrato. L. Milliet, Laurenzo de Gorreuod, Proſpero de Geneua, Fr. Martinengo, Enea Pio di Sauoia, & Gio Franciſco de la Creſte Primo Secretario di S. A. & ſuo Notario.

XL.

Käyſers Rudolphi II. Diploma, worinn er Hertzog Carl Emanuel von Savoyen, ſeine Privilegia nicht alleine confirmiret, ſondern auch ſelbige vermehret, de Anno 1588.

RVDOLPHVS II. divina favente clementia Romanorum Imperator, &c. Hoc ſane judicavimus fore operæ pretium, & rem Cæſarea Noſtra liberalitate plane dignam, ſi nos quoque pro noſtra in illuſtrem Carolum Emanuelem Sabaudiæ Ducem gratia & benevolentia inſertis privilegiis, indultis & conceſſionibus robur Cæſareæ Noſtræ approbationis & confirmationis adjiceremus, verum etiam illa majoribus & amplioribus gratiis & beneficiis noſtris augeremus, & ornaremus, & quantum per nos fieri poteſt, memoria eorum, nulla temporis longinquitate oblitteretur. Motu itaque proprio, non per errorem, aut improvide, ſed ex certa noſtra ſcientia, animo deliberato, ſano quoque Principum, Comitum, Baronum, Procerum, ac aliorum noſtrorum & S. Rom. Imperii fidelium dilectorum accedente conſilio, maturaque ſemper habita deliberatione & de noſtræ Imperialis poteſtatis plenitudine inſerta, aliaque omnia & ſingula privilegia, indulta, conceſſiones, exemptiones, libertates, immunitates, gratias, honores, dignitates, præeminentias per Divos quondam Prædeceſſores noſtros Romanorum Imperatores ac Reges, quondam Comitibus & Ducibus Sabaudiæ quomodolibet conceſſas & indultas, ſeu conceſſa & indulta ac noviſſime Duci Emanueli Philiberto, a quondam Divo Magno Patruo & Avo noſtro materno Imperatore Carolo V. aucta & amplificata, & per Divum Imperatorem Ferdinandum ac Nos confirmata, in omnibus & ſingulis eorum punctis, clauſulis, articulis, ſententiis, & verborum expreſſionibus, ſive huic Diplomati inſerta ſint, ſive non, quæ quidem omnia pro inſertis & ſufficienter expreſſis haberi volumus, ſupradicto Carolo Emanueli Sabaudiæ Duci, affini & conſanguineo noſtro chariſſimo pro ſe ac ſucceſſoribus ſuis univerſis, de novo confirmavimus, approbavimus, ratificavimus & corroboravimus, ac quatenus expedit vel opus eſt, de novo conceſſimus & elargiti ſumus, nec non privilegia, indulta, conceſſiones, perpetui noſtri & Sacri Imperii Vicariatus, pro ipſo Carolo Emanuele ejusque Succeſſoribus Ducibus Sabaudiæ ampliviamus, auximus & ad *Epiſcopales Albenghæ, Albæ, & Aquarum Diœceſes*, quoad Comitatum Jendæ, Mentonum, Roccabrunam, Pornaſſium, & Dolceaquam, eorumque pertinentias a præfato Duce Sabaudiæ recens acquiſita & acquiſitas, aliaque loca, quæ ipſe Dux in Diœceſibus illis poſſidet, extendimus, prout ea omnia harum ſerie litterarum motu, ſcientia, animo, conſilio & auctoritate quibus ſupra confirmamus, approbamus, ratificamus & corroboramus, ac quatenus opus eſt & expedit, de novo concedimus & elargimur, *ampliamus inſuper augemus & extendimus*, Declarantes quoque ex eisdem ſcientia, auctoritate, Cæſareaque poteſtatis noſtræ plenitudine, quod deinceps perpetuis futuris temporibus dicto Carolo Emanueli Duci Sabaudiæ, Conſanguineo & affini noſtro chariſſimo hæredibusque & Succeſſoribus ſuis, dictis Epiſcopatibus Albenghæ, Albæ & Aquarum Diœceſibus, quoad Comitatum Jendæ, Mentonum, Roccabrunam, Pornaſſium & Dolceaquam, eorumque pertinentias, aliaque loca, quæ in iisdem Diœceſibus poſſidet, omne Jus quod præfati Prædeceſſores Noſtri Romani Imperatores & Reges in illis olim prætenderunt & habuerunt & Nos Sacrumque Rom. Imperium de Jure vel conſuetudine habere poſſemus, competere, & ad illum vel illos ſpectare & pertinere, præfataque Diœceſes ſub & in Vicariatu Imperiali Generali Sabaudiæ Ducibus conceſſo, quoad Comitatum Jendæ, Mentonum, Roccabrunam, Pornaſſium, & Dolceaquam, eorumque pertinentias ac cætera loca, quæ in Diœceſibus iisdem poſſident, comprehendi & ipſorum Epiſcopi reſpectu prædictorum erga eundem Ducem Carolum Emanuelem & ejus Succeſſores ut ſupra, ad ea omnia, ad quæ cæteri Prælati Patriæ & ditionis Sabaudiæ, & aliarum Provinciarum, vigore dictorum privilegiorum ſuperius inſertorum tenentur & aſtricti ſunt, teneri & obligari debeant; Volentes & hoc noſtro Cæſareo Edicto ſtatuentes inſerta privilegia omnia & ſingula & hanc noſtram confirmationem, ap-

approbationem, ratificationem, corroborationem, conceſſionem, gratiam, ampliationem, auctionem, & declarationem perpetui roboris firmitatem habere, & ubique tam in judicio, quam extra ratam, firmam, validam, & perpetuam eſſe, & ab omnibus inviolabiliter obſervari debere. Supplentes omnem defectum tam juris, quam facti, ſi quis in prædictis omnibus & ſingulis interveniſſet, vel interveniſſe dici ſeu allegari poſſet, perpetuo irritum & inane eſſe volentes, & de noſtra Cæſarea poteſtate deſcernentes, quicquid in contrarium factum fuerit, etiamſi talia eſſent, de quibus mentio ſpecialis in præſentibus fieri deberet, non obſtantibus decretis, ſtatutis, ordinationibus & aliis in contrarium facientibus quibuscunque. Quibus omnibus & ſingulis, quatenus obſtarent ſeu quovis modo obſtare poſſent, ſcientia & auctoritate prædictis derogamus & derogatum eſſe volumus. Mandantes proinde univerſis & ſingulis Principibus Eccleſiaſticis & Sæcularibus, Archiepiſcopis, Epiſcopis, & quibuslibet Prælatis, Ducibus, Marchionibus, Comitibus, Baronibus, Militibus, Nobilibus, Clientibus, Capitaneis, Præfectis, Vicedominis, Civitatum, Terrarum, Oppidorum, & Locorum Gubernatoribus, & Locatenentibus, eorundem Judicibus, Conſulibus, Communitatibus, & denique omnibus aliis noſtris & Sacri Romani Imperii ſubditis ac fidelibus dilectis cujuscunque præeminentiæ, dignitatis, ſtatus, gradus, ordinis aut conditionis exiſtant, ut privilegia, exemptiones & immunitates, atque has noſtræ confirmationis, approbationis, ratificationis, corroborationis, voluntatis, decreti, ſuppletionis & derogationis litteras inviolabiliter obſervent & obſervari faciant, dictumque Carolum Emanuelem Ducem Sabaudiæ, Conſanguineum & affinem noſtrum chariſſimum ejusque hæredes & Succeſſores, in eis nec turbent nec impediant, verum ipſis & præſertim perpetuo Vicariatu Imperiali Generali a quondam Divo Avo noſtro Imperatore Carolo V. præclariſſimæ memoriæ, ac a nobis etiam ſicut ſupra ampliato & extenſo libere & quiete uti, frui, & gaudere jugiter, & in perpetuum ſinant, quatenus gratiam noſtram charam habeant, & præter noſtram & Sacri Imperii indignationem graviſſimam, ac pœnas in inſertis divorum Prædeceſſorum noſtrorum litteris contentas & expreſſas, pœnam Centum Marcharum auri puri, pro dimidia Fiſco noſtro Imperiali, pro reſidua vero injuriarum paſſi vel paſſorum uſibus irremiſſibiliter applicandam toties quoties contra factum fuerit, noluerint incurrere. Harum teſtimonio litterarum manu noſtra ſubſcriptarum, & Sigilli noſtri Cæſarei appenſione munitarum. Datum in Arce noſtra Regia Pragæ, die ultima Menſis Martii Anno Domini Milleſimo quingenteſimo octuageſimo octavo, Regnorum noſtrorum Romani decimo tertio, Hungarici decimo ſexto, Bohemici itidem decimo tertio.

RVDOLPHVS.

XLI.

Tractat zwiſchen König Henrico IV. in Franckreich, und Hertzog Carl Emanuel von Savoyen, worinn dieſer jenem die Landſchafften la Breſſe, Bugey, Valromay & Gex, und hingegen jener dieſem die Marggrafſchafft Saluzzo abgetreten, de Anno 1601.

COmme ainſi ſoit que par le Traité de Paix fait à Vervin le deuxiéme jour de Mai 1598. euſt été convenu ſur ce qui auroit été remontré par les Deputez de tres-haut, tres-puiſſant & tres-excellent Prince Philippes deuxiéme Roi Catolique des Eſpagnes, & ſur la priere & declaration faite par le Marquis de Lullin, Commis & Deputé de tres-haut & tres-excellent Prince, Charles Emanuel Duc de Savoie, que ledit Duc de Savoie ſeroit receu & compris audit Traité de Paix, aux charges & conditions contenuës en icelui, entre autres que le ſurplus des differens d' entre tres-haut, tres-puiſſant & tres-excellent Prince Henri Quatriéme Roi de France & de Navarre, & ledit Sieur Duc, demeurez indecis, par ledit Traité ſeroient remis pour bien de Paix au Jugement de noſtre S. Pere le Pape Clement VIII. pour eſtre jugez & decidez dans un an, à compter du jour & datte dudit Traité, Sa Sainteté deſirant de tout ſon pouvoir d' établir & d' aſſurer la Paix publique, tant pour le bien commun deſdits Princes, que pour avoir moien d' effectuer ſes ſaintes & loüables intentions pour la gloire de Dieu, & l' exaltation de la Foi & Religion Chreſtienne, aprés avoir par diverſes fois fait continuer & prolonger le tems du Compromis, auroit enfin exhorté S. M. & ledit Sieur Duc, de vouloir terminer leur different par compoſition amiable ſans autrement attendre ſon Jugement; ſur quoi Sa Majeſté müe de la reverence qu' Elle porte à Sa Sainteté, & de l' affection qu' Elle a toûjours en au bien & repos

pos general de la Chreſtienté, auroit conſenti & promis à Sa Sainteté de entendre les propoſitions que ledit Sieur Duc pretendoit faire por compoſer le different du Marquiſat de Saluces: & ledit Sieur Duc auſſi auroit pris reſolution de venir trouver Sa Majeſté pour en faciliter la concluſion, comme depuis il s' enſuivit par Accord fait à Paris le 27. Fevrier 1600. Et pour n' avoir eſté ledit Accord effectué, la Guerre s' étant derechef émüe entre leſdits Princes, noſtredit S. Pere le Pape continuant la ſinguliere affection qu' il a toûjours porté au bien de la Chreſtienté, & a la paix & tranquilité publique, deſirant compoſer leſdits differens pour faire ceſſer les motifs & l' occaſion de la guerre, auroit envoié vers Sa Majeſté & ledit Sieur Duc, l' Illuſtriſſime & Reverendiſſime Pierre Cardinal Aldobrandin, ſon Neveu, Camerlingue de l' Egliſe Romaine, General & Sur-Intendant de l' Etat Eccleſiaſtique, Legat de Sa Sainteté & du S. Siege Apoſtolique, pour exhorter leſdits Princes à la Paix, & pour faciliter les moiens d' une bonne reconciliation entre eux. Aiant ledit Sieur Legat premierement veu & admoneſté ledit Sieur Duc, lequel mû du reſpect & reverence qui eſt dûë aux paternels recors de Sa Sainteté, & du deſir qu' il a de donner contentement à Sa Majeſté, & comme ſon tres-humble Parent la reconnoître de tout l' honneur, ſervice & obſervation d' amitié qui lui ſera poſſible, auroit promis d' envoier ſes Deputez & ſe mettre en tout devoir de donner ſatisfaction à Sa Majeſté. Et depuis ajant auſſi ledit Sieur Legat viſité & exhorté Sa Majeſté, & prié de la part de Sa Sainteté, Sadite Majeſté inclinant au ſaint & loüable deſir de Sa Sainteté, & aux bonnes exhortations dudit Sieur Legat, deſirant épargner le ſang humain, regner en paix & vivre en amitié avec ſes voiſins, même avec ledit Sieur Duc pour la proximité qui eſt entre eux, auroit auſſi ordonné ſes Deputez pour traiter & conclure les points, conditions & articles, qui ſeront trouvez convenables à une bonne reconciliation & accord. Et pour cet effet auroient eſté commis de la part de Sa Majeſté, Meſſire Nicolas Brulart, Chevalier, Seigneur de Sillery, Conſeiller du Roi en ſes Conſeils d' Etat, & Ambaſſadeur de Sadite Majeſté à Rome; & Meſſire Pierre Jeannin Seigneur de Monjeu, auſſi Chevalier, Conſeiller du Roi en Conſeil d' Etat, & Preſident en ſa Cour de Parlement de Bourgogne. Et de la part dudit Sieur Duc, les Seigneurs François Darconat, Comte de Touſane, Conſeiller d' Etat dudit Sieur Duc; & René de Luſinge, Seigneur des Alimes, auſſi Conſeiller d' Etat, & premier Maiſtre de Hoſtel dudit Sieur Duc; leſquels en vertu de leurs pouvoirs reſpectifs, en preſence & par l' avis dudit Sieur Legat, qui avec grand travail, ſoin & diligence, ſe ſeroit dignement & vertueuſement emploié pour premouvoir & avancer ledit accord, ont traité, conclu & arreſté les articles qui enſuivent.

Premierement. Que ledit Sieur Duc cede, transporte & delaiſſe audit Sieur Roi & à ſes ſucceſſeurs Rois de France, tous les Pais & Seigneuries de Breſſe, Bugey & Varomay, generalement tout ce qui lui peut appartenir juſques à la Riviere du Rône, icelle compriſe; de ſorte que toute ladite Riviere du Rône dés la ſortie de Geneve ſera du Roiaume de France, & appartiendra audit Sieur Roi & à ſes ſucceſſeurs. Et ſont leſdits Païs cedez ainſi que deſſus, avec toutes leurs appartenances & dépendances, tant en Souveraineté, Juſtice, Seigneurie, Vaſſaux, & Sujets, & tous droits, noms, raiſons & actions quelconques qui pourroient appartenir audit Sieur Duc eſdits Pais, ou à cauſe d' iceux, & ſans y rien reſerver ni retenir; ſinon que pour la commodité du paſſage demeurera audit Sieur Duc le Pont de Greſſin ſur ladite Riviere du Rône, entre l' Ecluſe & le Pont d' Arle, qui par le preſent Traité appartiendront audit Sieur Roi. Et par delà de Rône demeurent encore audit Sieur Duc les Paroiſſes des Landis & Herſery, du Laiz, Laveran & Chezay, avec tous les Hameaux & territoires qui en dependent, entre la Riviere de Vaceronnes & le long de la Montagne appellée le Grand Credo, juſques au lieu & Village appellé la Riviere, & où paſſe ladite Riviere de Vaceronnes demeure encores audit Sieur Duc le lieu de Maingrecombes juſques à l' entrée plus proche pour aller & paſſer au comté de Bourgogne. A condition toutefois que ledit Sieur Duc ne poura mettre ni lever aucunes impoſitions ſur les denrées & marchandiſes, ni aucun peage ſur ladite Riviere pour le paſſage dudit Pont de Greſſin, & autres lieux & Territoires ci-deſſus deſignez: & en tout ce qui eſt reſervé pour ledit paſſage & tout le long de la Riviere du Rône, ledit Sieur Duc ne poura tenir ou baſtir aucun Fort; & demeurera le paſſage libre par ledit Pont de Greſſin. Et en tout ce qui eſt reſervé tant pour les Sujets dudit Sieur Roi, que pour tous autres qui voudront aller & venir en France, ſans qu' il leur ſoit donné détourber, moleſte ni empêchement. Paſſans neanmoins Gens de Guerre pour le ſervice dudit Sieur Duc ou autres Princes, ne pourront entrer és Païs & Terres dudit Sieur

Roi ſans ſa permiſſion, ou de ſes Gouverneurs & Lieutenans Generaux, & ne donneront aucune incommodité aux Sujets de Sa Majeſté.

II. Et pour effectuer entierement ce que deſſus, ledit Sieur Duc remettra en la puiſſance dudit Sieur Roi, ou de celui qui ſera commis par Sa Majeſté, la Citadelle de Bourg, en l' eſtat qu' elle eſt de preſent, ſans y rien demolir, affoiblir ni endommager, avec toute l' Artillerie, poudres, balles, & munitions de guerre qui ſeront dans ladite Place lors qu' elle ſera remiſe.

III. Et outre a eſté accordé que ledit Sieur Duc cede auſſi, transporte & delaiſſe audit Sieur Roi de delà la Riviere du Rône, les Lieux, Terres & Villages de aux, Chauzi, Avulli, Pont d' Arlay, Seiſſel, Chava & Pierre-Chaſtel, avec la Souveraineté, Juſtice & Seigneurie, & tous droits qu' il peut avoir eſdits lieux cedez & ſur les Habitans d' iceux, ſans en ce comprendre le ſurplus des Mandemens deſdits lieux & de leur Territoire.

IV. Ledit Sieur Duc cede auſſi, transporte & delaiſſe audit Sieur Roi, la Baronnie & Bailliage de Gex, avec toutes ſes appartenances & dependances, ainſi que ledit Sieur Duc & ſes predeceſſeurs en ont ci-devant joüi, & ſans y rien reſerver ni retenir, ſinon ce qui eſt par delà le Rône, horsmis les Villages & lieux d' Aux, Chauſy & Avully, ſpecifiez ci-deſſus. Le tout à condition que leſdites choſes cedées ſeront & demeureront unies & incorporées à la Couronne de France, & ſeront reputez Domaine & Patrimoine de la Couronne, & n' en pouront eſtre ſeparez pour occaſion que ce ſoit, ains tiendront lieu & pareille nature que les choſes échangées, qui ſeront declarées ci-aprés.

V. Auſſi a eſté convenu que ledit Sieur Duc rendra & reſtituera effectuellement & de bonne foi audit Sieur Roi, ou à celui ou à ceux qui ſeront à ce commis par Sa Majeſté, les lieux, Ville & Châtellenie de Chaſteau Dauphin, avec la Tour du Pont & tout ce qui eſt occupé par ledit Sieur Duc ou par les ſiens dépendant du Dauphiné en l' eſtat qu' il eſt de preſent, ſans y rien demolir, affoiblir ni endommager en aucune ſorte, & delaiſſera toute l' Artillerie, poudres, boulets, & autres munitions de guerre, qui ſe trouveront dans leſdites Places au tems preſent. Pourront neanmoins les Soldats, Gens de Guerre, & autres qui ſortiront deſdites Places, faire emporter tous leurs biens meubles à eux appartenans, ſans qu' il leur ſoit loiſible de rien exiger des Habitans deſdites Places ou du Plat Païs, ni emporter aucune choſe appartenant auſdits Habitans.

VI. A eſté auſſi accordé que ledit Sieur Duc fera abattre & demolir entierement le Fort de Beche Dauphin, qui a eſté conſtruit pendant les guerres. Et fera pajer ledit Sieur Duc pour le paſſage ci-deſſus reſervé, la ſomme de cent mille écus de trois francs piece, monnoie de France, ou la valeur, en cette Ville de Lyon, à celui ou à ceux qui auront charge de Sa Majeſté; C' eſt à ſçavoir cinquante mille écus comptant lors que le Fort de la Charbonniere ſera rendu, & les autres cinquante mille écus ſix mois aprés.

VII. Et moiennant leſdites ceſſions & transport, toute l' Artillerie, poudre & munitions compriſes, demeurent entierement à Sa Majeſté. Et moiennant auſſi tout ce que deſſus eſt dit, ledit Sieur Roi ſe contente pour bien de paix de laiſſer & transporter audit Sieur Duc, comme par ces preſentes Sa Majeſté lui cede, transporte & delaiſſe audit Sieur Duc, & à ſes heretiers & ſucceſſeurs, tous les droits, noms, raiſons & actions, & generalement tout ce qui peut eſtre pretendu par les Rois & Dauphins de France, à cauſe du Marquiſat de Saluces, ſes appartenances & dependances; enſemble ſur les Places de Cental, de Mont & Roquesparvier, ſans y rien reſerver ni retenir. Et a ledit Sieur Roi quitté & remis audit Sieur Duc, toute l' Artillerie & munitions qui ſe ſont trouvées dans leſdites Places du Marquiſat de Saluces, Cental, Mont & Roquesparvier en l' an 1588.

VIII. Promet auſſi ledit Sieur Roi faire rendre & reſtituer audit Sieur Duc, effectuellement & de bonne foi, ou à celui ou ceux qui auront charge de lui, tous les Païs, Places & lieux qui ſe trouveront avoir eſté pris, ſaiſis & occupez depuis l' ann 1588. ſur ledit Sieur Duc, & qui ſont à preſent poſſedez par Sa Majeſté ou par ſes ſerviteurs, le tout en l' eſtat que leſdits lieux & Places ſont à preſent, ſans y rien demolir, affoiblir ni endommager en aucune ſorte.

IX. Reſtituant leſdites Places poura ledit Sieur Roi faire emporter toute l' Artillerie, poudres, boulets, vivres & autres munitions de guerre qui ſe trouveront eſdites Places au tems de la reſtitution. Pouront auſſi les Soldats, Gens de Guerre, & autres qui ſortiront deſdites Places, faire emporter tous leurs biens meubles à eux apartenans, ſans qu' il leur ſoit loiſible de rien exiger des Habitans deſdites places ou Plat Païs, ni emporter aucune choſe appartenans auſdits Habitants.

X. Et ſe fera ladite reſtitution de part & d' autre

d' autre ainſi qu' il s' enſuit; c' eſt à ſçavoir auſſi-toſt que les Ratifications du preſent Traité auront eſté fournies, ledit Sieur Duc fera remettre en la puiſſance dudit Sieur Roi, ou de celui ou ceux qui auront charge de Sa Majeſté, la Citadelle de Bourg, avec l' artillerie, poudres, boulets, & toutes le munitions de Guerre qui ſeront dans ladite Place. Et ladite reſtitution eſtant faite, ledit Sieur Roi fera auſſi reſtituer les Villes & Chaſteaux de Chamberi & Montmelian audit Sieur Duc, lequel incontinent aprés fera rendre le Chaſteau Dauphin & ce qui en dépend, comme deſſus eſt dit, & fera démolir le Fort de Beche Dauphin. Leſquelles choſes eſtant effectuellement accomplies par ledit Sieur Duc, la Vallée & Vicariat de Barcelonette, & toutes les autres Places & lieux promis par le preſent Traité, lui ſeront entierement renduës dans un mois aprés, & lui ſera donné ſeureté raiſonnable à ſon contentement.

XI. Tous les papiers, titres & enſeignemens qui peuvent ſervir pour juſtifier les droits des choſes échangées, ſeront rendus & delivrez de bonne foi tant d' un côté que d' autre.

XII. Ledit Sieur Roi ne ſera tenu à l' entretenement des dons, recompenſes & aſſignations ci-devant données par ledit Sieur Duc ou ſes predeceſſeurs, ſur les Terres & Seigneuries par lui cedées à Sa Majeſté, ni d' acquitter les hipoteques qu' il a crées ſur icelles. Et pour le regard des ventes & alienations faites à titre onereux par la forme ordinaire, & avec verification requiſe avant cette derniere guerre, S. M. y ſera obligée, tout ainſi que ledit Sieur Duc y auroit été, & non plus avant. Le ſemblable ſera obſervé, pour les dons, recompenſes & alienations faites ſur les choſes cedées par Sa Majeſté.

XIII. En conſequence de quoi & de tout ce qui a été accordé par le Traité de Vervin, y aura paix du jour & datte de ce preſent Traité, ferme amitié & bonne voiſinance entre ledit Sieur Roi & ledit Sieur Duc, leurs enfans nés & à naître, leurs heritiers & leurs ſucceſſeurs, Royaumes, Païs & ſujets, ſans qu' ils puiſſent faire entrepriſe au dommage l' un de l' autre, leurs païs & ſujets, pour quelque cauſe ou pretexte que ce ſoit. Et ſera le Commerce libre entre les ſujets des Païs de l' un & de l' autre Prince, en pajant les droits & impoſitions qui doivent être paiez par les propres ſujets du païs.

XIV. Les ſujets & ſerviteurs de l' un & l' autre parti, tant Eccleſiaſtiques que Seculiers, non obſtant qu' ils aient ſervi en parti contraire, rentreront pleinement & paiſiblement en la joüiſſance de tous & chacuns leurs biens, Offices & Benefices, ſuivant ce qui eſt contenu par le ſeptiéme article dudit Traité de Vervin, ſans que cela puiſſe être entendu des Gouverneurs.

XV. Tous priſonniers de guerre, & autres qui à l' occaſion des guerres ſont detenus de part & d' autre, ſeront mis en liberté, en pajant leurs dépenſes & ce qu' ils pourroient d' ailleurs juſtement devoir, ſans étre tenus de pajer aucune rançon, ſinon qu' ils en aient convenu: & s' il y a plaintes de l' excez d' icelle, en ſera ordonné par le Prince au Païs duquel les priſonniers ſeront detenus.

XVI. Tous autres priſonniers ſujets dudit Sieur Roi & dudit Sieur Duc, & même du Marquiſat de Saluces, & autres lieux cedez, qui pour la calamité des guerres pourroient être detenus aux Galeres deſdits Princes, ſeront promptement delivrez & mis en liberté, ſans qu' on leur puiſſe demander aucune choſe pour leurs rançons ni pour leurs dépens.

XVII. Toutes Procedures, Jugemens & Arrêts donnez depuis l' an 1588. avec les ſujets du Marquiſat de Saluces, & autres lieux cedez par ledit Sieur Roi, & depuis les dernieres guerres par les Juges & Conſeillers ordonnez en Savoye, Breſſe, & autres lieux conquis par Sa Maj. tiendront & ſortiront leur plein & entier effet, ſauf aux parties de ſe pourvoir contre lesdits Jugemens par les voies de droit, en cas qu' elles aient paru ou conteſté volontairement; mais ſi les Jugements ont été donnez ſans comparition ou conteſtation volontaire de la partie, ils ſeront & demeureront nuls & de nul effet, & comme non avenus. Et quant aux inſtances indeciſes & non jugées, la connoiſſance en demeurera aux Officiers deſd. Princes auſquels elle doit appartenir.

XVIII. Les Habitans & Sujets des lieux & païs échangez par le preſent Traité, ne pourront être moleſtez ni recherchez en aucune maniere pour avoir ſervi en parti contraire, ou pour cauſe que ce ſoit à l' occaſion des guerres paſſées, ains retourneront pleinement & paiſiblement en la poſſeſſion & joüiſſance de tous & chacuns leurs biens, droits, privileges & immunitez, & tous leurs biens meubles qui ſe trouveront en nature, & leur ſera loiſible de demeurer ou ſe retirer aillers ainſi que bon leur ſemblera. Pourront neanmoins joüir de leurs biens ou iceux vendre ou échanger, & diſpoſer comme ils verront bon être à leur commodité.

XIX. Et pour le regard des Habitans du Marquiſat de Saluces & autres lieux cedez par ledit

ledit Sieur Roi, qui n' auroient joui de leurs biens depuis le Traité de Paix fait à Vervin, leur ſeront rendus les fruits de leurs immeubles & arrerages des rentes, depuis la publication dudit Traité de Paix de Vervin juſques au commencement de la derniere guerre. Et quant aux Officiers de Saluces, & autres qui ont ſervi en Piedmont les Rois de France, ils jouïront des privileges, immunitez & exemptions qui leur ont été accordez par autres Traitez ci-devant faits par les Rois Charles IX. & Henri III. avec le feu Duc de Savoie, & depuis confirmez par ledit Sieur Duc qui eſt à preſent.

XX. Promet auſſi ledit Sieur Duc, que tous les Officiers & autres Habitans de Saluces & lieux cedez par ledit Sieur Roi, ne ſeront moleſtez, recherchez ni inquietez directement ou indirectement en aucune maniere à l' occaſion des guerres & differends entre Sa Majeſté & ledit Sieur Duc, ains ſeront maintenus en leurs libertez & franchiſes, pour joüir de tous leurs biens paiſiblement, en repos & liberté. Et pour les charges & impoſitions du païs, ne ſeront ſurchargez, mais plûtôt ſoulagez & favorablement traitez pour la recommandation de Sa Majeſté; & de ce baillera ledit Sieur Duc ſes Lettres Patentes en bonne & dûë forme.

XXI. Les Collateurs ordinaires ſujets de Sa Majeſté, qui ont Benefices ſujets à leur collation dans les païs dudit Sieur Duc, pourron conferer leſdits Benefices quand le cas écherra. Et ceux qui ſeront bien & canoniquement pourveus, jouiront du revenu de leurs Benefices ſans qu' il leur ſoit donné moleſte ni empeſchement. Le ſemblable ſera auſſi obſervé pour la jouiſſance des Benefices qui ſont en France, encore que le Titre du Collateur fût ſitué dans le païs dudit Sieur Duc.

XXII. Et ſont reſervez audit Sieur Roi tous les droits par lui pretendus contre ledit Sieur Duc, ſuivant ce qui eſt contenu par les Traitez faits au Château en Cambreſis en l' an. 1559. & à Turin 1574.

XXIII. Et pour ce que Monſieur le Duc de Nemours & de Genevois, qui ſouloit avoir & poſſeder toutes les Terres, Tailles, & droits dépendans de ſon appanage dans la Souveraineté dudit Sieur Duc, les aura dorenavant à cauſe du preſent Traité, ſous l' un & l' autre Prince, Sa Majeſté & ledit Sieur Duc ont promis reſpectivement de le traiter favorablement, & comme leur bon Parent, & de ne contrevenir ni deroger aux droits & autoritez qui ſont de ſon appanage, l' en laiſſant joüir paiſiblement & pleinement, conformement aux Traitez de ſon appanage. Et en outre ont conſenti & accordé, ſi quelque differend ſurvenoit ci-aprés pour raiſon dudit appanage, de le faire terminer ſomairement à l' amiable & ſans procez.

XXIV. Et ſur l' inſtance & priere faite par ledit Sieur Legat au nom de ſa ſainteté, a été convenu que toutes les forces levées & aſſemblées à l' occaſion de cette derniere guerre, ſeront ſeparées & licenciées tant en France qu' en Italie, dans un mois aprés la publication du preſent Traité, afin qu' un chacun puiſſe joüir de la Paix generale, & du repos ſtipulé & promis par le Traité de Vervin, lequel eſt confirme en tous ſes points, ſinon en ce qu' il ſeroit changé ou expreſſément dérogé par le preſent Traité.

XXV. Et pour plus grande ſeureté de ce preſent Traité, & de tous les points & articles y contenus, ſera ledit Traité verifié, publié & enregiſtré en la Cour de Parlement de Paris, en tous autres Parlemens de France, & Chambre des Comptes de Paris. Comme au ſemblable il ſera verifié au Senat de Chambery & Senat de Turin, & autres lieux accoûtumez, & en ſeront baillées les expeditions de part & d' autre, trois mois aprés la publication du preſent Traité.

XXVI. Leſquels points & articles ci-deſſus compris, & tout le contenu en chacun d' iceux, ont été traitez, accordez, paſſez & ſtipulez entre leſdits Deputez és noms que deſſus: Leſquels en vertu de leurs Pouvoirs ont promis & promettent ſous l' obligation de tous & chacuns les biens preſens & à venir de leur dits Maîtres, qu' ils ſeront par iceux inviolablement obſervez & accomplis. Et outre promettent de fournir les uns aux autres Lettres de Ratification autentiques, ſignées & ſcellées, eſquelles tout le preſent Traité ſera inſeré, & ce dans un mois du jour & datte de ces preſentes. Et en outre jureront ſolennellement Sadite Majeſté & Deputez, d' obſerver & accomplir pleinement & de bonne foi le contenu eſdits articles. En témoin deſquelles choſes ledit Sieur Legat & leſdits Deputez ont ſigné & ſouſcript de leurs noms le preſent Traité. A Lyon ce 17. Janvier 1601.

Ainſi ſigné, PETRVS, Cardinalis Aldobrandius, Legatus, BRVLART, de SILLERY: P. JEANIN. FRANCISCO ARCANATO. Et de LVSINGE. Sieur des Alimes.

Publié à Turin le 6. Mars, à Chambery le à Lyon & à Bourg en Breſſe le 14. Mars, & à Grenoble le 20. du même mois.

XLII.

Friedens-Schluß zwiſchen Herrn Carl Emanuel, Hertzog von Savoyen, und der Republic Genff, de Anno 1603.

AU nom de Dieu. Comme ainſi ſoit que pour la Pacification des troubles advenus au mois de Decembre mille ſix cent & deux entre tres-puiſſant Prince Monſeigneur Charles Emanuel Duc de Savoye & les Seigneurs de la Ville de Geneve; & pour eviter les ſiniſtres conſequences, & effets de la Continuation d' iceux, auroit ſemblé bon aux Magnifiques & Puiſſans Seigneurs de cinq louables Cantons Glaris, Basle, Soleure, Schafhauſe, & Appenzel, de deleguer leurs nobles & prudens Ambaſſadeurs par devers le Sieur d' Albigny Lieutenant General de S. A. deça les monts, & leſdits Seigneurs de Geneve; ils ſe ſeroient du conſentement deſdites partyes employez d' une bonne & helvetiale volonté. Et apres pluſieurs aſſemblées & conferences ſur ce tenues, auroient les Deputez de S. A. & ceux de Geneve admiſe conclud & arreſté comme s' enſuit.

I. Que le Commerce demeurera libre d' une part & d' autre; tant pour les perſonnes que pour toutes ſortes de Marchandiſes vivres, bleds, vins & autres denrées en tous les Eſtats de S. A. ſans aucune prohibition, reſtriction, ou limitation.

II. Auquel commerce néanmoints ne s' entendra compris le ſel, uſage & debitement duquel ne ſera permis dans les Etats de ſon Alteſſe ſinon de celui des greniers de ſa gabelle & à forme de ſes Edicts.

III. Pour celui qui ſera neceſſaire aux citoyens, Bourgeois, habitans & ſubjects de Genéve hors les Etats de ſon Alteſſe & riere les Terres & Villages de St. Victor & Chapitre & mainſons y enclouées pourront leſdits de Geneve le faire transmarcher par deſſus les Etats de ſon Alteſſe ſans y commettre abus.

IV. Que toutes procedures faites contre ceux qui ont contrevenu aux Edicts de ſon Alteſſe pour le regard dudit ſel comme de même pour le commerce & transmarchement des grains & denrées toutes peines & amendes encouruës pour les faits ſuſdits ſont des à préſent declarées nulles & de nul effect & valeur, reſerve celles qui ſe trouveront jugées par authorité de la Chambre de Savoye executés & payés pour les accuſez & condamnez.

V. Les biens, fruicts, revenus d' Armoy, Draillans & autres lieux riere le Duché de Chablais & balliages de Ternier & Galliard poſſedez par les Seigneurs de Geneve en l' an 1589. lors de l' ouverture de le Guerre leur ſeront promptement rendus & reſtituez ſans nulle difficulté pour iceux recueillir entierement chacun an, avec reſtitution des fruicts & arrerages dés la publication de la Paix de Vervins 1598.

VI. De mêmes ſera renduë & reſtituée par leſdits de Geneve la Ville de St. Genis & ce qui en peut dependre en l' eſtre qu' ils ſe trouvent de preſent ſans y rien alterer ou innover en quelque choſe que ſe ſoit.

VII. Et pour ce qui concerne les terres de St. Victor & Chapitre toutes choſes demeureront d' une part & d' autre en même Etat qu' elles eſtoient lors de l' ouverture de la Guerre de l' Année 1589. ſans rien innover en choſe quelconque.

VIII. Eſt accordé par ſon Alteſſe pardon & abolition generale à tous ſes ſubjects qui ont porté les Armes pendant les Guerres, & ſuivi le party de Geneve, ſans qu' eux ni les leurs en puiſſent jamais eſtre recherchez & moleſtez en leurs perſonnes ni biens, & ce faiſant ſeront remis & retablis en la poſſeſſion & jouiſſance de tous leurs biens non obſtant tous arreſts & ſentences de Confiſcations qui pourroient contre eux avoir eſté rendus pour ce régard. Leſquels arreſts & ſentences dés a preſent demeureront nuls & de nul effect, bien entendu qu' en cet article ne ſeront compris les Crimes commis hors ledit parti.

IX. Et quand à ceux qui ſont ſortis pour ſa Religion Refugiez à Geneve, ils pourront revenir en leurs maiſons & y demeurer vivans ſelon les Edicts de ſon Alteſſe en cas qu' ils veuillent faire profeſſion d' autre Religion, il leur eſt permis de jouir & diſpoſer de leurs biens & de revenir en leurs maiſons & y demeurer quatre fois l' Année ſept jours pour chaque fois, & c' eſt à l' interceſſion deſdits Seigneurs Ambaſſadeurs.

X. Tous ceux qui ſont & ſeront Citoyens bourgeois & habitans de ladite Ville de Geneve, ne pourront eux ni leurs Serviteurs & Domeſtiques eſtre troublez & inquietez par cauſe de leur Religion, pendant qu' ils ſejourneront dans leurs maiſons & biens ſituez dans les Eſtats de ſon Alteſſe, ains pourront vivre & demeurer en la même liberté que par ci-devant a la charge de ne dogmatiſer.

XI. Les Citoyens, bourgeois & habitans de ladite Ville de Geneve ſuivant les Conceſſions & anciens privileges des Sereniſſimes prede-

predeceſſeurs de ſon Alteſſe ſeront deſormais exemts de tous daces, peagas & traverſes demi pour cent ſur les Etats de ſon Alteſſe en conſignant neanmoins les marchandiſes, à tout le moins par les lettres de voiture & de facture, ſans qu' il ſoit loiſible aux daciers & peagers de faire ouverture des caiſſes, coffres, paquets, Tonneaux & balles deſdites marchandiſes, ſinon en cas de fraude & abus, & quand à la conſignation de l' or & de l' argent monnoye & non monnoye, demeureront leſdits de Geneve exemts hors des ſommes qui excederont cinquante eſcus, leſquelles devront eſtre declarés par leſdits de Geneve à un qui ſera deputé par la Seigneurie à ſes frais, lequel en communiquera le regiſtre au procureur patrimonial de ſon Alteſſe lors qu' il lui ſera demandé.

XII. Comme ſemblablement ſuivant les mêmes privileges leſdits de Geneve demeureront exemts de toutes tailles, contributions levées de grains, impoſts, rations, decimes, & toutes autres charges tant ordinaires, qu' extraordinaires pour les biens ſituez riere les Etats de ſon Alteſſe & ſeront toutes ſaiſies & ſubhaſtations faites pour raiſon desdits tailles, contributions, rations, & levées pendant les trefves declarées nulles au cas que les conditions deſdites Trefves ayent porté de ne lever aucunes rations ou contributions, & quand à celles qui auroient eſté faites pour leſdites contributions & rations ou arretages deus pour le tems de la guerre elles tiendront, ſauf aux proprietaires de rentrer dans leurs fonds en rendant les deniers deſpens & tous legitimes acceſſoires, demeurant les autres ſaiſies & ſubhaſtations faites depuis la paix de Vervins nulles.

XIII. Tous abergemens quels qu' ils ſoient faites par le magnifiquen Seigneurs de Berne pendant la tenue des balliages tiendront, & ſi aucuns s' en trouvent ſpoliez au prejudice deſdits abergements ſeront reintegrez avec reſtitution de fruicts.

XIV. Ne ſeront decernées aucunes priſer de Corps ou adjournemens perſonnels contre leſdits de Geneve, ſi non pour matiere Extraordinaire & non pour choſes legeres, & ſeront faicts tous adjournements tant en matieres criminelles que civiles en perſonnes des accuſez & deffendeurs s' il eſt poſſible, & à faute de ce à leurs domeſtiques & ne trouvans les uns ny les autres ſe feront en leur domicile par affiction de copie & notification à quelqu' un des voiſins & non és lieux Limitrofes.

XV. Toutes Confiſcations n' auront lieu d' une part n' y d' autre faictes par occaſion de ceſte derniere Guerre, & quand a celles de la precedente tant pour le regard desdits de Geneve que ceux qui ont ſuivi leur party ſera fait reſtitution des bien immeubles à la forme du Traite de Vervins, & quand aux debtes actives pour raiſon deſquels ne ſeront intervenus arreſts ou jugemens eſtans encor les ſommes en eſtre ſans quitance autentique faite par ci-devant, elle pourront eſtre exigées, & demandées ſans neanmoins aucun renfort de monnoye ni intereſts.

XVI. Les jugemens rendus par leſdits de Geneve en derniere connoiſſance pendant la tenue d' aucune partie des balliages entre les ſubjects de Son Alteſſe en jugement contradictoire, comme auſſi toutes autres ſentences rendües par juges inferieurs non ſuſpendues par appellations ci-devant relevées, enſemble toutes ſubhaſtations faites pendant ledit tems tiendront & ſortiront leur entier effect.

XVII. Tous jugemens rendus d' un coſté & d' autre pendant ceſte derniere guerre en Contumace ou avec procureur non fondés à preſent declarez nuls & de nul effect.

XVIII. Les proviſions & ſentences obtenues contre ceux de Geneve pour les biens & fruicts Eccleſiaſtiques par eux poſſedés en ladite Année 1589. demeureront pour ce regard nuls & de nul effect.

XIX. Se contente Son Alteſſe de ne faire aſſemblée de gens de Guerre ni fortifications ni tenir Garniſons à 4. Lieues pres ladite Ville de Geneve.

XX. Tous priſonniers, qui n' auront accordé de leurs rançons ſeront mis en liberté de part & d' autre le jour apres la publication du preſent Traité en payant raiſonnablement leur deſpens.

XXI. Son Alteſſe ſe contente que ceux du petit & grand Conſeil de la Ville de Geneve jouiſſent du port des Armes en la meſme forme que la Nobleſſe de Savoye.

XXII. Tout ce que la Ville de Geneve aura receu dés l' An 1589. ſoit en loz, diſmes, cenſes, revenus Seculiers ou Eccleſiaſtiques demeureront au proffit de ladite Ville, & ne pourront les particuliers eſtre recherchez pour en faire derechef payement & tiendront les inveſtitures que les particuliers ont obtenuës deſdits de Geneve, ſans qu' ils ſoient tenus d' en prendu de nouvelles, reſervé neanmoins ce qui il a eſté pris & retiré en tems de Paix.

XXIII. Sont reſervés au preſent Traité de la part de Son Alteſſe noſtre St. Pere le Pape & Sainct Siege Apoſtolique, l' Empereur, les deux Rois & les Traitez que Son Alteſſe a avec

avec la Couronne d' Eſpagne, & les Magnifiques Seigneurs des Ligues, & de la part desdits de Geneve ſont reſervez l' Empereur, le St. Empire Romain & les Alliances & Traitez que Son Alteſſe a avec la Couronne de France, & aucuns des Magnifiques Seigneurs des Ligues.

XXIV. Et par le moyen des ſuſdits articles & en vertu preſent Traité ſera & demeurera Paix ferme, ſtable, perpetuelle & irrevocable entre Son Alteſſe & ladite Ville de Geneve, & la Memoire des choſes paſſées de part & d' autre eſteinte à jamais, & tous entreprenneurs & perturbateurs du repos publicq ſeront punis & chaſtiés comme infracteurs de ladite Paix.

Charles Emanuel par la Grace de Dieu Duc de Savoye, Chablais, Aouſte & Genevois, Prince & Vicaire perpetuel du St. Empire Romain, Marquis en Italie, Prince de Piemont, Marquis de Saluces &c.

Deſirant touſjours de preferer le repos publique à toutes autres conſiderations de noſtre particulier intereſt, & eviter par ce moyen les mauvaiſes conſequences de la Guerre, & eſtant vray ſemblable que ſi nous venons a condeſſendre à un Traité d' Accommodement avec ceux de Geneve, ils y entendront auſſi volontiers de leur part pour eviter les dommages & inconveniens qu' ils pourroient encourrir par la ſuite d' une ouverture de Guerre, pour ce eſt-il qu' eſtant à ceſt effect requis de nommer & deputer perſonnages qui comparoiſſent de nôtre part au lieu de Saint Julien aſſigné pour telle conference confians en vos prudences, fidelité & integrité, nous vous avons choiſis & deputez, choiſiſſons & deputons par ces preſentes ſignées de noſtre main pour comparoir en noſtre nom audit lieu aux fins de Traiter avec eux d' une Paix ou en mode de vivre avec pouvoir & authorité que nous vous donnons de propoſer, traiter, & reſoudre, promettre & faire tout ce que vous jugerez eſtre de noſtre Service & convenir pour la perfection dudit Traité, promettans en foy & parole de Prince d' avoir à jamais pour ferme, ſtable & agreable tout ce que par vous ſera fait, traicté & promis & reſolu en ce que deſſus, circonſtances, & dependances, & de la ratifier, ſans permettre que jamais il y ſoit contrevenu directement ou indirectement en maniere que ſe ſoit, pour ce faire nous avons donné & donnons plain pouvoir, authorité & mandement ſpecial par ces preſentes, pour corroboration deſquelles nous y avons fait appoſer le grand Seau de nos Armoiries & contreſigner par l' un de nos Secretaires d' Etat; donné à Thurin le 25. jour de Fevrier 1603. ainſi ſigné Emanuel & plus bas, Roncas & à coſté 6. aprovance & au deſſoûbz pouvoir aux deputez de Vôtre Alteſſe pour le faict de Geneve.

XLIII.

Tractat zwiſchen König Henrico IV. in Franckreich, und Hertzog Carl Emanuel von Savoyen, wegen des Hertzogthums Meyland, de Anno 1610.

IL auroit plû à Sa Majeſté d' envier devers Son Alteſſe le Sieur de Bullion, Conſeiller en ſon Conſeil d' Etat, pour faire entendre à ſadite Alteſſe les intentions de ſa Majeſté ſur les articles propoſez au fait de la guerre, & aiant vû ſa Maj. les réponſes, les auroit approuvez ſuivant ce que plus particulierement Monſieur le Maréchal des Diguieres devoit faire entendre à ſon Alteſſe: & ponr cet effet mondit Sieur le Maréchal s' eſtant acheminé vers ſon Alteſſe à Bruſol, auroit fait entendre à ſadite Alteſſe la continuation de l' affection & bonne volonté de ſa Majeſté envers elle & ſes enfans; & que ſa Majeſté ſe ſervant de l' occaſion de l' affaire de Cleves, faiſoit eſtat d' eſtre dans ſon Armée au mois de Mai prochain, & que comme le Roi d' Eſpagne aſſiſte le parti contraire, ſa Majeſté a reſolu avoir guerre contre lui. Et parce que ſon Alteſſe auroit declaré au Roi qu' elle eſtimoit eſtre à propos d' avancer l' execution des entrepriſes, Monſieur le Maréchal auroit declaré à ſon Alteſſe avoir commandement de ſa Majeſté de reſoudre toutes choſes neceſſaires à cet effet, ſurquoi auroient eu pluſieurs Conferences ſadite Alteſſe & ledit Sieur Mareſchal, & icelles entrepriſes reconnuës & jugées faiſables, auroit ſadite Alteſſe declaré vouloir de ſa part amploier pour parvenir à la conqueſte du Duché de Milan, quatorze mille hommes de pied, mille Maiſtres gens de cheval, & mille Arquebuſiers à cheval. Et par Monditſieur le Mareſchal auroit été dit, que ſa Majeſté pour parvenir, à icelle execution, auroit donné charge d' offrir à ſon Alteſſe douze cens Maîtres gens de cheval, quatre cens Carabins, & quatorze mille hommes de pied, paiez & maintenus aux dépens de S.M. Et auroit ſon Alteſſe fait inſtance qu' il n' étoit à propos de tenter l' execution d' icelles entre-

entrepriſes, que la plus grande partie, voire toutes les forces de ſa Maj. ne fuſſent paſſées deçà les Monts, & la conduite de gens de guerre, & la forme de l' execution deſdites entrepriſes, reſoluë entre ſon Alteſſe & ledit Sieur Mareſchal.

II. Et pour ce qui eſt des canons, poudres, balles & chevaux d' artillerie, a eſté convenu qu' il ſera fourni par ſon Alteſſe trente pieces de canons avec l' attirail aux dépens de ſon Alteſſe, & dix canons avec l'attirail aux dépens de ſa Maj. Comme auſſi trente mille Balles & de la poudre le plus que faire ſe poura, & pour tirer juſqu' à vingt mille coups, & pour les autres vingt pieces ſon Alteſſe les fournira, à la charge qu' on s' aidera de l' attirail desdits vingt canons ci-deſſus ſpecifiez, tant du Roi que de ſon Alteſſe.

III. Et parce que par le Traité du ſeptiéme Janvier 1610. auroit eſté dit expreſſement qu' il eſtoit neceſſaire de convenir du profit & ſureté de la guerre, & ſur la declaration faite au nom de ſa Maj. par ledit Sieur Marechal, de la recompenſe que demandoit ſa Maj. du Duché de Savoie, au lieu de la Conqueſte de celui de Milan, pour lequel le Roi emploioit ſes forces & moiens, ſon Alteſſe pourtant en la premiere reponſe ci-devant faite au mois de Novembre dernier, ſeroit demeurée d' accord que lors qu' elle ſera en poſſeſſion de la Ville & Chaſteau du Duché de Milan, elle fera remettre és mains d' un Gentilhomme, duquel ſa Maj. & ſon Alteſſe conviendront, toute la Forteresſe entiere du Fort & Chaſteau de Montmelian pour la faire démolir & raſer incontinant ; bien entendu que la Conqueſte entiere dudit Duché de Milan demeurera toute entiere au profit de ſon Alteſſe.

IV. Et quant à la ſureté demandée par ledit Sieur Mareſchal de la part du Roi à ſon Alteſſe, mettant en avant que comme les choſes humaines ſont ſujettes à variation & changement par mort ou autrement, n' eſtant raiſonnable que les forces de ſa Maj. dépendent entierement de la fortune du hazard, auroit eſté faite inſtance de mettre en dépoſt le Chaſteau & Ville de Pignerol, en donnant de part & d' autres les ſeuretez & promeſſes neceſſaires. Surquoi auroit eſté dit par ſon Alteſſe, qu' elle ſupplie le Roi de ſe contenter des offres ci-devant faites touchant un ou deux de Meſſieurs les Princes ſes enfans, & meſme attendu la Ligue offenſive & defenſive accordée entre le Roi & ſon Alteſſe, eſtime qu' il eſt raiſonnable que ſa Majeſté ſe contente que pour retraite & commodité des Troupes qu' envoiera ſadite Majeſté, que Valence & Alexandrie, ou deux autres de pareille qualité, ſi ces deux n' étoient priſes, provenans de ladite Conqueſte dudit Duché de Milan, ſoient laiſſées en dépoſt és mains de Gens de Guerre de ſa Majeſté, Catoliques Romains, & que auſdites Villes ne ſe fera exercice d' autre Religion que la Romaine ; demeurant auſſi à ſon Alteſſe la Souveraineté d' icelles & tous les revenus, leſquelles ſeront remiſes à ſon Alteſſe lors que la guerre du Duché de Milan ſera finie, ou lors que les Gens de guerre de ſon Alteſſe ſe retireront hors du Duché de Milan.

V. En outre eſt accordé entre ſon Alteſſe & Monditſieur le Mareſchal, que ſadite Alteſſe dans la fin du mois prochain, fera partir ſes Ambaſſadeurs pour ſe rendre vers le Roi au vingt-cinquiéme de Juin prochain, pour paſſer le Contract avtentique du Mariage de Madame avec Monſeigneur le Prince de Piedmont. Fait à Bruſol ce vingt-cinquiéme jour d' Avril 1610. Signé, DES DIGVIERES, & BVLLION.

XLIV.

Off- und Defenſiv-Allianz zwiſchen König Henrico IV. in Franckreich, und Hertzog Carl Emanuel von Savoyen, de Anno 1610.

COmme ainſi ſoit, que par ci-devant il y ait eu pluſieurs Traitez entre les Rois de France & Ducs de Savoie, pour le bien, avantage & ſeureté de leurs Roiaumes & Etats, & que maintenant il ait été convenu entre tres-haut, tres-puiſſant & tres-excellent Prince Henri IV. Roi de France & de Navarre ; & tres-haut & tres-puiſſant Prince Charles Emanuel Duc de Savoie, Prince du Piedmont ; du Traité de Mariage de Madame Eliſabeth, fille aînée dudit Sieur Roi de France, & de Monſeigneur le Prince de Piedmont, fils aîné dudit Monſeigneur Duc, pour témoigner par ſa Maj. Tres-Chreſtienne, qu' il affectionne la proſperité & grandeur de la Maiſon de Son Alteſſe, à l' égal de la ſienne, & meſme pour affermir davantage de part & d' autre la bonne amitié & voiſance qui doit eſtre entre leſdits Seigneurs Roi & Duc, auroit eſté aviſé ſur les preſentes occurrences de traiter une Ligue defenſive & offenſive, entre ſa Maj. & ſon Alteſſe. Et à cette cauſe il auroit plû à ſa Maj. commander au Sieur de Leſdiguieres, Maréchal de France, & au Sieur de Bullion, Conſeiller en ſon Conſeil d' Etat, de venir trouver Son Alteſſe pour s' aboucher enſemble avec lui, & déliberer ce qu' il qu' il convenoit pour tel effet, ſuivant que les preſens articles ont été accordez entre Son Alteſſe & ledit Sieur Marechal & Sieur de Bullion, le tout ſous le bon plaiſir de ſa Majeſté, avec promeſſe de les faire ratifier par ſa Majeſté dans un mois.

Premierement, les precedens Traitez & Confederations, qui ſont encores de preſent en vigueur entre le Roi & ſon Alteſſe, demeureront confirmez en leur premiere force & vertu, & ne ſeront tenus pour revoquez en quelque ſorte que ce ſoit, ſinon en tant que par le preſent Traité il y pourroit eſtre dérogé & innové.

II. Cette Confederation ſera offenſive & defenſive, entre le Roi & le Duc, leurs Roiaumes, Païs & Etats, contre tous Rois, Princes, ſans nul excepter, meſme contre le Roi d' Eſpagne, ſes Roiaumes & Païs.

III. Et durera ladite Confederation pendant la vie deſdits Seigneurs Roi & Duc, & de leurs enfans, & quatre ans aprés le decez du dernier deſdits enfans.

IV. A ladite Ligue & Confederation ſeront invitez tous autres Princes & Etats auſquels il importe de conſerver la liberté de l' Egliſe, du S. Siege Apoſtolique, de toute la Chreſtienté, & particulierement d' Italie & par ce moien empeſcher les deſſeins du Roi d' Eſpagne & entrepriſes contre ſes voiſins : & pour cet effet ſeront depeſchez par le Roi & le Duc, Ambaſſadeurs à autant de Princes & Etats qu' ils eſtimeront à propos, pour les perſuader d' entrer en lad. Confederation, ſans toutefois y comprendre ceux contre leſquels S. M. & ſon Alteſſe peuvent avoir action de querelles, pour quelques conſiderations & pretentions qui puiſſent eſtre de part & d' autre.

V. Et le plutoſt que commodement faire ſe pourra, on dreſſera une Armée compoſée de forces communes tant du Roi que du Duc, que des autres Princes & Etats qui entreront en ladite Confederation, pour courir ſus audit Roi d' Eſpagne, & à ſes Roiaumes, Païs & Etats, quels qu' ils ſoient, meſme au Duché de Milan, ſuivant ce qu' il a plû particulierement accorder par ſa M. à ſon Alteſſe ſur le fait des entrepriſes, & ſans que pedant ladite guerre de Milan, ſon Alteſſe ſoit tenuë de fournir Gens de guerre ailleurs que dudit coſté de Milan.

VI. Leſdits Seign. Roi & Duc, ne pourront traiter aucune Paix ni Treve avec ledit Roi d' Eſpagne, ſes Lieutenans & Capitaines, ſans le conſentement l' un de l' autre ; lequel conſentement ſera autoriſé par leſdits Seigneurs, de la propre main dudit Seigneur Roi & dudit Seigneur Duc.

VII. En cas de guerre offenſive par ledit Sieur Roi, du conſentement dudit Sieur Duc, il fournira quatre cens chevaux & deux mille hommes de pied, pour eſtre emploiez au ſervice dudit Sieur Roi, tant & ſi longuement qu' il lui plaira. Et en cas que ledit Sieur Roi ait guerre defenſive, ledit Sieur Duc fournira pareil nombre de Gens de guerre.

VIII. Comme auſſi ſi ledit Sieur Duc entreprend de ſon coſté guerre offenſive, ſa Maj. lui fournira douze cens chevaux & neuf mille hommes de pied pourveu que telle guerre ſoit du conſentement dudit Sieur Roi. Et en cas de defenſive ſera fourni pareil nombre.

IX. Et ſi la guerre s' entreprend par l' un deſdits Princes, ſans le conſentement de l' un & l' autre, ſera fourni de part & d' autre la moitié moins du nombre de gens de guerre ci-deſſus ſpecifiez.

X. Et ſera fait eſtat de la ſolde & appointement des Gens de guerre, qui ſeront fournis tant de part que d' autre, avec le meſme ordre & forme qu' il a accoûtumé d' eſtre convenu en pareils Traitez,

XI. Leſdits Seigneurs Roi & Duc promettent reciproquement, que ſi l' un d' eux affaire d' armes, poudres & canons, ou autres munitions de guerre, qu' on les pourra acheter & transporter, dont neanmoins il faudra prendre paſſeport de ſa Majeſté & de ſon Alteſſe ou de Leurs Lieutenans Generaux.

XII. Promettent de bonne foi leſdits Sieurs Rois & Duc, en Parole de Prince, de ne ſe deſunir ni ſeparer à l' avenir en quelque maniere & façon que ce ſoit, au prejudice l' un de l' autre. En foi de quoi le preſent Traité a eſté ſigné par ſõ Alteſſe & ledit Sieur Mareſchal, & dudit Sieur de Bullion, pour témoignage de ce que deſſus. Fait à Bruſol le vingt-cinquiéme d' Avril 1610. Signé, DES DIGVIERES, & BVLLION.

XLV.

Käyſers Matthiæ Diploma, worinn er Hertzog Carl Emanuel von Savoyen ſeine Privilegia confirmiret, de Anno 1613.

MATTHIAS, Romanorum Imperator &c. Hoc ſane judicavimus, fore operæ pretium & rem Cæſarea noſtra liberalitate plane dignam, ſi nos quoque pro noſtra in Illuſtr. Carolum Emanuelem Sabaudiæ Ducem gratia & munificentia inſertis privilegiis, indultis & conceſſionibus, robur Cæſareæ noſtræ approbationis & confirmationis adjiceremus, ut, quantum per nos fieri poteſt, memoria eorum nulla temporis longinquitate oblitteretur.

Motu

Motu itaque proprio, non per errorem aut improvide, ſed ex certa ſcientia noſtra, animo deliberato, ſano quoque Principum, Comitum, Baronum, Procerum ac aliorum noſtrorum, & ſacri Rom. Imp. fidelium dilectorum accedente conſilio, maturaque deſuper habita deliberatione & de noſtræ Imperialis poteſtatis plenitudine inſerta, aliaque omnia & ſingula privilegia, indulta, conceſſiones, exemtiones, libertates, immunitates, gratias, honores, dignitates, & eminentias, per Divos quondam Prædeceſſores noſtros Romanos Imperatores ac Reges, quondam Comitibus & Ducibus Sabaudiæ, quomodolibet conceſſas & indultas, ſeu conceſſa & indulta, ac ut ſupra præfato Duci Emanueli Philiberto, a quondam Divo Magno Patruo & Avo noſtro Materno Imperatore Carolo Quinto aucta & ampliata, & per Divos Imperatores Ferdinandum Primum & Rudolphum Secundum confirmata & extenſa, in omnibus & ſingulis eorum punctis, clauſulis, articulis, ſententiis ac verborum expreſſionibus ſive noſtro Diplomati inſerta ſint, ſive non, quæ quidem omnia pro inſertis & ſufficienter expreſſis haberi volumus, ſupra dicto Ill. Carolo Emanueli Sabaudiæ Duci, Affini & Conſanguineo noſtro chariſſimo, pro ſe & Succeſſoribus ſuis univerſis de novo confirmavimus, approbavimus, ratificavimus & corroboravimus, ac quatenus expedit vel opus eſt, de novo conceſſimus & elargiti ſumus, nec non prædicta Privilegia, Indulta & Conceſſiones perpetui noſtri & Sacri Imperii Vicariatus, pro ipſo Carolo Emanuele ejusque Succeſſoribus, Ducibus Sabaudiæ ab Auguſtæ Memoriæ Imperatore Rudolpho II. Domino Fratre & Prædeceſſore noſtro colendiſſ. ampliatas, auctas, & ad Epiſcopales Albenghæ, Albæ & Aquarum Diœceſes, quoad Comitatum Jendæ, Mentonum, Roccabrunam, Pornaſſium & Dolcè-Aquam, eorumque pertinentias, quas præfatus Dux Sabaudiæ tunc temporis acquiſiverat, aliaq; loca, quæ ipſe Dux in Diœceſibus illis tunc poſſedit, extenſas, ſimiliter in omnibus & per omnia approbavimus, prout ea omnia harum ſerie litterarum, motu, ſcientia, animo, conſilio & auctoritate quibus ſupra confirmamus, approbamus, ratificamus & corroboramus, ac, quatenus opus eſt & expedit, de novo concedimus & elargimur: Declarantes quoque ex iisdem ſcientia, auctoritate, Cæſareaq; poteſtatis noſtræ plenitudine, quod deinceps perpetuis futuris temporibus dicto Carolo Emanueli Duci Sabaudiæ, Conſanguineo & Affini noſtro chariſſimo, heredibusq; & Succeſſoribus ſuis, indictis Epiſcop. Albenghæ, Albæ & Aquarum Diœceſibus, quoad Comitatum Jendæ, Mentonum, Roccabrunam, Pornaſſium & Dolce-Aquam, eorumque pertinentias aliaque loca, quæ in iisdem Diœceſibus poſſidet, omne jus, quod Prædeceſſores noſtri Rom. Imperat. & Reges in illis olim poſſederunt & habuerunt, & Nos Sac. Rom. Imp. de Jure vel conſuetudine habere poſſemus, competere, & ad illum & illos ſpectare & pertinere, præfatæque Diœceſes ſub & in Vicariatu Imp. generali, præfatis Sabaudiæ Ducibus conceſſo, quoad Comitatum Jendæ, Mentonum, Roccabrunam, Pornaſſium & Dolce-Aquam, eorumque pertinentias ac cætera loca, quæ in iisdem Diœceſibus poſſident, comprehendi, & ipſorum Epiſcopi reſpectu prædictorum erga eundem Ducem Carol. Eman. & ejus Succeſſores ut ſupra ad ea omnia, quæ cæteri Prælati, Patriæ & ditionis Sabaudiæ & aliarum Provinciarum, vigore dictorum Privilegiorum, ſuperius inſertorum tenentur & adſtricti ſunt, teneri & obligari debent. Volentes & hoc noſtro Cæſareo Edicto ſtatuentes inſerta Privilegia omnia & ſingula, & hanc noſtram confirmationem, approbationem ratificationem & declarationem, perpetui roboris firmitatem habere, & ubique tam in Judicio, quam extra, ratam, firmam, validam, & perpetuam eſſe, & ab omnibus inviolabiliter obſervari debere, ſupplentes omnem defectum, tam juris quam facti, ſi quis in prædictis omnibus & ſingulis interveniſſet, vel interveniſſe dici ſeu allegari poſſet, perpetuo irritum & inane eſſe volentes, & de noſtra Cæſarea poteſtate decernentes, quicquid in contrarium factum fuerit, etiamſi talia eſſent, de quibus mentio ſpecialis fieri deberet, non obſtantibus Decretis, ſtatutis, ordinationibus & aliis in contrarium facientibus quibuscunque, quibus omnibus & ſingulis quatenus obſtarent ſeu quovis modo obſtare poſſent, ſcientia & auctoritate prædictis derogamus & derogatum eſſe volumus: Mandantes proinde univerſis & ſingulis Principibus, Eccleſiaſticis & ſecularibus, Archiepiſcopis, Epiſcopis & quibuslibet Prælatis, Ducibus, Marchionibus, Comitibus, Baronibus, Militibus, Nobilibus, Clientibus, Capitaneis, Præfectis, Vicedominis, Civitatum, Terrarum, Oppidorum & locorum Gubernatoribus & Locatenentibus eorundem Judicibus, Conſulibus, Communitatibus & denique omnibus aliis noſtris & S. R. I. ſubditis ac fidelibus dilectis cujuscunque præeminentiæ, dignitatis, ſtatus, gradus, ordinis aut conditionis exiſtant, ut privilegia, exemtiones & immunitates atque has noſtræ confirmationis, approbationis, ratificationis, corroborationis, conceſſionis, voluntatis, decreti, ſuppletionis & derogationis literas inviolabiliter obſervent & obſervari faciant, dictumque Carol. Emanuelem Ducem Sabaudiæ, Conſanguineum & Affinem noſtrum chariſſimum ejusque heredes & ſucceſſores, in eis nec turbent, nec impediant, verum ipſis & præſertim perpetuo Vicariatu Imp. Generali a quondam Divo Avo noſtro Imp. Carolo V. præclariſſimæ memoriæ, ac a Divo etiam Rudolpho II. felicis recordationis, ſic ut ſupra ampliato & extenſo libere & quiete uti, frui & gaudere jugiter, & in perpetuum ſinant, quatenus gratiam noſtram charam habeant & præter noſtram & S. I. indignationem graviſſimam, ac pœnas inſertis Divorum Prædeceſſorum litteris contentas & expreſſas, pœnam centum Marcharum auri puri, pro dimidia Fiſco noſtro Imp. pro reſidua vero injuriam paſſi vel paſſorum uſibus irremiſſibiliter applicandam toties, quoties contra factum fuerit, noluerint incurrere. Harum teſtimonio litterarum manu noſtra ſubſcriptarum Sigilli noſtri Cæſarei appenſione munitarum. Datum in Civitate noſtra Viennæ, die vigeſima ſexta menſis Februarii, anno Domini Milleſimo Sexcenteſimo decimo tertio, Regnorum noſtrorum Romani I. Hungarici V. Bohemici vero II.

MATTHIAS.

Vice Reverendiſſimi Domini Johannis Sydicardi Archicancellarii Mogunt.

A. V. Ulm:

Ad Mandatum Sacræ Cæſareæ Majeſtatis proprium.

Jo. Baruitius.

XLVI.

XLVI.

Tractat, welcher im Nahmen Königs Ludovici XIII. in Franckreich, und Hertzogs Carl Emanuel von Savoyen Anno 1614. geſchloſſen worden.

A Tous ſoit notoire que le Duc de Savoie ayant par Lettre particuliere de ce jour d' hui dix-ſeptiéme Novembre commenceant; Aiant plus, &c. qui ſe finit, en foi de quoi Sadite Alteſſe a ſousſigné la preſente, à Verceil le 17. de Novembre; remis à l' arbitrage de nous ſouſſignez, la forme de deſarmer entre Sadite Alteſſe & le Gouverneur de Milan, & les Terres que Sadite Alteſſe pretend, leſquelles ledit Seigneur de Mantoüe a au Canavez, pour aſſeurance des dotes & mariages mentionnez en ladite Lettre. Nous unanimement & l' un pour l' autre, de noſtre propre nouvement, promettons à Sadite Alteſſe ci-preſent & acceptant, que nous ne nous ſervirons de telle remiſſion que pour reſoudre tout ce qui concerne leſdits articles, comme aux autres choſes, en la façon que s' enſuit; Sçavoir eſt

I. Que Son Alteſſe licenciera ſon Armée, en retenant neanmoins tel nombre de Soldats qu' il jugera neceſſaire pour la conſervation & aſſurance de ſes Places, ſuivant l' ordre eſtabli par M. de la Varenne, le neuviéme Mai 1611. & ce que nous jugerons eſtre convenable, ayant égard au Fort baſti de nouveau aprés de Verceil.

II. Que Monſieur le Gouverneur de Milan, au nom de Sadite Majeſté Catholique, aſſure Sa Sainteté & le Roi de France, de n' offenſer Sadite Alteſſe & ſes Etats directement ou indirectement, pour quelque pretexte que ce ſoit, & en outre de licencier dans quinze ou vingt jours, aprés que Sadite Alteſſe aura deſarmé; & contrevenant à ce que deſſus, que Sa Sainteté & le Roi de France prendront la deffenſe & protection de Sadite Alteſſe en main.

III. Que Sadite Alteſſe & ledit Gouverneur de Milan, comme deſſus, ſe remettront reſpectivement les Etats, Places & Priſonniers dans le tems qui ſera arreſté, & que le preſent Traité aura eſté publié.

IV. Quant aux differens, d' entre Sadite Alteſſe & ledit Duc de Mantoüe (pour oſter toutes occaſions qui ſe pouroient preſenter à l' avenir de reprendre les armes pour ce meſme effet) leſd. Seigneurs Ducs nommeront chacun de leur coſté des Arbitres, auſquels ils remettront tous leurs differens & pretentions, tant à l' occaſion du Marquiſat de Montferrat qu' autres, pour eſtre vuidées & deciſes à l' amiable, en ſuivant la diſpoſition du droit, ſix mois aprés que l' élection en aura eſté faite.

V. A la charge & condition toute fois que preſentement pour les dotes de Mariage de Madame l' Infante avec ſes joiaux, & celui de Madame Blanche avec ſon Doüaire, Monſieur le Duc de Mantouë laiſſe entre les mains de Nous ſouſſignez & du Gouverneur de Milan (moiennant le conſentement dudit Gouverneur) toutes les Places que Monſieur le Duc de Mantoüe à au Canavez, avec declaration qu' aprés tel Jugement ſeſdites Alteſſes s' y arreſteront, & effectueront ce qui ſera par les ſuſdits Arbitres reſolu & ordonné, parce que quant aux mariages & joyaux de l' Infante comme choſes certaines, elles ne ſe doivent remettre puis qu' elles ſont ſuffiſamment aſſurées, moiennant la remiſſion desdites Places.

VI. Que nous determinerons que ſeſdites Alteſſes ne parleront ni pretendront à preſent ni pour l' avenir, les dommages reſpectivement ſoufferts par eux & leurs ſujets en la precedente guerre de Montferrat.

VII. Que ſeſdites Alteſſes pardonneront à leurs vaſſaux & ſujets qui auront ſuivi parti contraire, & ce faiſans que l' on leur rendra & reſtituera leurs biens ſaiſis & occupez, permettant de les vendre ſi bon leur ſemble, & auxdites Alteſſes de les acheter à prix raiſonnable: & pour le regard des perſonnes ſuſdites & bien ſaiſis, comme ici il s' entendra encores qu' ils fuſſent condamnez corporellement, ou que leurs biens fuſſent confiſquez pour autres délits ne procedans de la guerre, afin que ſous ce pretexte les intereſſez ne fuſſent deceus & trompez, moiennant que tels Jugemens ou amendes pecuniaires, ou confiſcation aient eſté faites depuis le mouvement de ladite guerre de Montferrat, declarant expreſſement toute autre reſolution de fait ou de droit nulle & de toute nullité, comme faite par ceux qui n' en ont l' autorité, & en outre ſans que ſadite Alteſſe ſoit tenuë de faire autres exceptions. Et pour aſſurance de ce que deſſus, nous avons ſouſſignez le preſent Traité de nos propres mains, les an & jour ſuſdits.

Je Jvlles Savelli, Nonce extraordinaire de Sa Sainteté, promets abſolument tout ce que deſſus, pour ce qui concerne mon Arbitrage, declarant neanmoins que pour quoi que ce ſoit, Sa Sainteté ne demeurera

rera obligée au preſent Traité pour la deffenſe de Sadite Alteſſe, & que l' obligation ſe fera ſuivant l' ordre que j' en aurai avec la réponſe des Lettres que Sadite Alteſſe & moi écrirons au tres-illuſtre Cardinal Borgheſe. Ainſi ſigné, JVLLES SAVELLI, Nonce. JE CHARLES d' ANGENNES, Marquis de Ramboüillet, Conſeiller du Roi en ſon Conſeil d' Etat, Maiſtre de la Garderobbe de Sa Majeſté, & ſon Ambaſſadeur extraordinaire en Italie, promets obſerver tout ce que deſſus, ſans l' exception faite par Monſieur le Nonce Savelli, le contenu au preſent Traité. Ainſi ſigné, C. d' ANGENNES.

XLVII.

Tractat, welcher im Nahmen Königs Ludovici XIII. in Franckreich, und Hertzog Carl Emanuel von Savoyen Anno 1614. zu Aſt aufgerichtet worden.

MOnſeigneur le Nonce Savelli, au nom de Sa Sainteté, & Monſieur le Marquis de Ramboüillet, Ambaſſadeur du Roi Tres-Chreſtien, aians par leurs commandemens fait pluſieurs inſtances au Duc de Savoie, à ce qu' il lui pluſt deſarmer & faire la Paix avec Monſieur le Duc de Mantouë, & enſemble remettre tous les differends qui ſont entre eux par devers les Arbitres, ſon Alteſſe pour deferer à Sa Majeſté Catholique, ſuivant l'honneur & reſpect qu' elle ſçait lui eſtre dû, & pour condeſcendre aux prieres qui lui en ont eſté faites de la part de ſi grands Princes, deſireux du bien de la Chreſtienté, paix & tranquilité publique, s' eſt contenté d' accorder les articles ſuivans.

Premierement. Que ſadite Alteſſe licenciera ſon Armée, retenant neanmoins ce qu' il aura de beſoin pour la tuition & deffenſe de ſes Places ſuivant l' ordre eſtabli par Monſieur de la Varenne le neuviéme Mai 1611. & en outre ce que Monſieur Savelli & Monſieur le Marquis de Ramboüillet jugeroient eſtre neceſſaire, eu égard au Fort nouvellement baſti au lieu du Bourg prés de Verceil.

II. Que Monſieur le Marquis d' Inoioſa, Gouverneur de Milan, promettra au nom de Sadite Majeſté Catholique à Sa Sainteté & au Roi de France, de n' offenſer ſadite Alteſſe ni ſes Etats directement ou indirectement, pour quelque occaſion, pretexte, ou entremiſe de quelque perſonne que ce ſoit, & d' avoir deſarmé dans quinze ou vingt jours aprés que ſadite Alteſſe aura deſarmé ſans aucune feinte : & y contrevenant Sadite Sainteté & le Roi de France prendront, comme ils font, la deffenſe de ſadite Alteſſe, ſelon qu' ils jugeront expedient & convenable.

III. Que ſadite Alteſſe & Monſieur le Marquis d' Inoioſa, au nom que deſſus, remettront à ceux qui en eſtoient premiers poſſeſſeurs, toutes les places & priſonniers qui ont eſté & ſeront pris pendant cete guerre, ſoudain que Sadite Majeſté Catholique aura deſarmé, avec toute l' artillerie que l' on y aura trouvé lors qu' elle aura eſté priſe, & qu' à l' avenir ne ſera fait aucun acte d' hoſtilité.

IV. Concernant les differens de ſon Alteſſe avec Monſieur le Duc de Mantoüe, pour oſter toutes occaſions à l'avenir de prendre les armes, la Paix ſe fera entre eux & remettront tous leurs differens à l' arbitrage de ceux que leurſdites Alteſſe nommeront aux fins qu' ils puiſſent eſtre vuidés ſix mois aprés qu' ils auront eſté choiſis.

V. Que le Seigneur Duc de Mantoüe ſera tenu de rendre promptement à ſadite Alteſſe, tous les joiaux de Madame l' Infante Marguerite, & lui paier auſſi la dotte de madite Dame l' Infante, & quatre mois aprés l' acceptation dudit Traité, qu' il lui paiera ſon augment avec ſes acceſſoires : & en cas de refus ſoit en la quantité ou autrement, il s' en remettra à ce qu' en feront leſdits Arbitres.

VI. Et touchant la dot de Madame Blanche, Monſieur le Duc de Mantoüe la payera dans deux années, commençant dés que le preſent Traité aura eſté accordé comme deſſus : & avenant qu' icelui Sieur de Mantoüe ne fiſt tel paiement, le Roi de France ſoit obligé de le paier du ſien propre dans ledit tems, ſans que ſadite Alteſſe ſoit tenuë ni obligée de faire aucune pourſuite contre ledit Sieur Duc de Mantouë, & que le Sieur Marquis de Ramboüillet pour dignes reſpects que regardent le bien public & l' avancement de ces deux Maiſons, que Sa Majeſté aime particulierement, le promet à ſon Alteſſe, qu' il l' accepte favorablement ; demeurant toutefois la liquidation des acceſſoires de ladite Dote au jugement deſdits Arbitres, pour leſquels acceſſoires Sa Majeſté en demeurera obligée.

VII. Que leurſdites Alteſſes pardonneront à ceux de leurs Vaſſaux & Sujets qui ont ſuivi & tenu parti contraire, & leur feront rendre

rendre les biens ſaiſis, leur permettant de les vendre ſi bon leur ſemble : & en ce cas leurſdites Alteſſes les pouront acheter à prix raiſonnable : & quant auſd. perſonnes & biens ſaiſis comme deſſus, cela s'entend non obſtant tous Jugemens portant peine corporelle, amende pecuniaire, ou confiſcation deſdits biens pour autres peines & délits qui ne procederont de cette guerre, afin que ſous ce pretexte leurs vaſſaux & ſujets n' en ſoient trompez & deceus, ou circonvenus ; à charge toutefois que tel Jugement de condemnation corporelle, amende pecuniaire ou confiſcation deſdits biens, aient eſté rendus dés le commencement de ces mouvemens.

VIII. Et toutes les choſes ſuſdites s' entendent avec expreſſe declaration, que ſi elles ne ſont entierement acceptées & obſervées ſuivant leur contenu, tant du coſté de leursdites Majeſtez & Alteſſes, aucun d' eux ne ſoit tenu de les obſerver comme ſi elles n' avoient eſté faites ni accordées, & que tout autre Traité ſur ce fait, ſoit de nul effet, force & valeur.

IX. Deſquels articles ſuſdits ſeront faits trois copies, ſignées par ſon Alteſſe, & des ſuſdits Meſſeigneurs le Nonce & Marquis de Ramboüillet, qui ſera tenu de les faire ratifier comme elles ſont par le Roi de France, dans un mois aprés qu' ils ſeront acceptez deſdites parties. Fait en Aſt le premier Decembre 1614. Ainſi ſigné, CHARLES EMANVEL.

JE JVLLES SAVELLI, Nonce extraordinaire de Sa Sainteté, promets abſolument tout ce que deſſus, declarant neanmoins que contre qui que ce ſoit Sa Sainteté ſera obligée par le preſent Traité de deffendre ſadite Alteſſe, & que l' obligation s' en paſſera ſuivant l' ordre que j' en aurai avec la réponſe des Lettres que ſon Alteſſe & moi avons ecrit au Seigneur Cardinal Borgheſe. Ainſi ſigné, JVLLES SAVELLI, Nonce.

JE CHARLES d' ANGENNES, Marquis de Ramboüillet, Conſeiller du Roi en ſon Conſeil d' Etat, Maiſtre de la Garderobbe de ſa Majeſté, & ſon Ambaſſadeur extraordinaire en Italie, promets abſolument & ſans l' exception de M. le Nonce Savelli, le contenu du preſent écrit. Ainſi ſigné, C. D' ANGENNES.

XLIIX.

Heurath-Contract zwiſchen Printz Victor Amadeo von Savoyen, und der Königl. Printzeßin Chriſtinen von Franckreich, de Anno 1619.

COmme ainſi ſoit, que tres-haut, tres-excellent & tres-puiſſant Prince Louis XIII. par la grace de Dieu Roi de France & de Navarre, deſirant témoigner à tres-excellent & tres-puiſſant Prince Charles Emanuel Duc de Savoie, & à excellent & puiſſant Prince Victor Amedée de Savoie, Prince de Piedmont ſon Fils aîné, l' eſtime que Sa Majeſté fait de leurs perſonnes & affection, par l' amitié & bien-veillance que Sadite Majeſté, leur porte, & pour icelle étreindre & affermir d' avantage, & la perpetuer à la gloire de Dieu, au benefice de la Chreſtienté, & au commun bien des Peuples & Etats qui appartiennent auſdits Sieurs Roi & Duc, ait eu bien agreable la demande & recherche que leſdits Sieurs Duc de Savoie & Prince de Piedmont ont fait faire à Sa Majeſté par Monſeigneur le Cardinal de Savoie, du Mariage de haute & Puiſſante Princeſſe Madame Chreſtienne de France ſa Soeur, pour ledit Sieur Prince de Piedmont, pour auquel parvenir.

Furent preſens en leurs Perſonnes ledit tres-haut, tres-excellent & tres-puiſſant Prince Louis XIII. par la grace de Dieu, Roi de France & de Navarre en ſon nom, & comme ſtipulant pour ladite haute & puiſſante Princeſſe Madame Chreſtienne de France ſa Soeur, d' une part, & ledit Sieur Cardinal de Savoie, au nom & comme Procureur, & en vertu des pouvoirs qu' il a dudit Duc de Savoie ſon Pere, & dudit Sieur Prince de Piedmont ſon Frere, leſquelles parties de leur bon gré ont reconnu & confeſſé avoir faict & arreſté en preſence de tres-haute, tres-excellence & tres-Puiſſante Princeſſe Anne, par la grace de Dieu, Reine de France & de Navarre, de Monſeigneur Frere unique du Roi, de Madame Henriette de France Soeur de Sa Majeſté, de Meſſeigneurs les Princes & Princeſſes du Sang, Meſſieurs les Cardinaux, autres Seigneurs Principaux du Conſeil de Sa Majeſté, étans prés de ſa Perſonne. Et de la part dudit Sieur Cardinal, des Ambaſſadeurs de Savoie, Evêques, Chevaliers de l' Ordre de l' Annonciale, Miniſtres, Preſidens, Officiers du Conſeil dudit Sieur Duc, & autres Seigneurs étans prés la Perſonne dudit Sieur Cardinal, les Traitez, Accords & Conventions pour raiſon dudit Mariage qui enſuivent.

I. C' eſt à ſçavoir, que ledit Sieur Roi a promis & promet bailler par nom & foi de

Mariage, ſuivant les Loix & Conſtitutions de l'Egliſe Catholique, Apoſtolique & Romaine, madite Dame Chreſtienne ſa Soeur à ce preſente, audit Sieur Prince de Piedmont, laquelle du gré & vouloir dudit Sieur Roi, & du conſentement de tres-haute, tres-excellente & tres-Puiſſante Princeſſe Marie, par la grace de Dieu, Reine Doüaire de France & de Navarre ſa Mere, a promis & promet prendre ledit Sieur Prince de Piedmont pour ſon loial Epoux. Comme auſſi ledit Sieur Cardinal de Savoie audit nom, a promis & promet prendre pour ledit Sieur Prince de Piedmont ſon Frere, ladite Madame Chreſtienne pour ſa Femme & Epouſe, pour eſtre ledit Mariage ſolenniſé en face de noſtre Mere ſainte Egliſe, au plûtoſt que convenablement faire ſe pourra, & en la Cour & preſence dudit Sieur Roi, ſoit par ledit Sieur Prince de Piedmont, ou par ledit Sieur Cardinal ſon Frere, en vertu du pouvoir & procuration qu'il en a, ainſi qu'il ſera arreſté & convenu. En faveur & contemplation duquel Mariage ledit Sieur Roi donnera pour Dot à madite Dame Chreſtienne ſa Soeur, la ſomme de quatre cent mil écus, & ce pour tous droits Paternels & Maternels, & autres qui luy pourroient appartenir ou eſcheoir par ſucceſſion ou autrement, au ſçavoir le tiers en argent contant au jour de la ſolennité dudit Mariage en la Ville de Paris; un autre tiers un an aprés l'accompliſſement dudit Mariage, & le ſurplus ſix mois aprés ledit an expiré, laquelle ſomme de quatre-cens mil écus ledit Sieur Duc de Savoie, & ledit Sieur Prince de Piedmont, ont promis & promettent d'aſſurer ſuffiſamment au contentement dudit Seigneur Roi, pour ſeureté & hypoteque du Dot de ladite Dame, comme dés à preſent ledit Sieur Cardinal en vertu de ſes Procurations, & au nom deſdits Sieurs ſes Pere & Frere, hypotecque ſur tous & chacuns leurs biens & Eſtats, meſme ſur la Duché de Savoie, Peage de Suze, Daces & Gabelle de Nice, & autres ſes lieux, Païs, Terres & Seigneuries, & demeurera icelle ſomme de quatre cens mil écus propre à madite Dame Chreſtienne & aux ſiens ou aians cauſe: & moiennant ladite ſomme de quatre cens mil écus, ladite Dame à renoncé & renonce pour elle & ſes deſcendans dudit Mariage mâles & femelles, au profit dudit Seigneur Roi, & ſes ſucceſſeurs Rois de Frãce, à tous droits ſucceſſifs paternels & maternels écheus ou à échoir, tant en ligne directe que collaterale, dont elle paſſera tous Actes de renonciation neceſſaires avant la ſolennité dudit Mariage, qui ſeront ratifiez par leſdits Sieurs Duc de Savoie & Prince de Piedmont, lors de la celebration d'icelui, & ladite Dame authoriſée à cette fin par leſdits Sieurs Duc & Prince, laquelle renonciation elle ſera tenuë de confirmer & ratifiez lorsqu'elle ſera parvenuë en age de majorité, autoriſée comme deſſus, non obſtant toutes loix & coûtumes à ce contraires, auſquelles ſera pour ce regard expreſſement derogé.

II. Sera madite Dame Chreſtienne honorablement conduite & renduë aux frais de Sa Majeſté, & comme il convient à Princeſſe de ſa qualité juſqu'aux frontieres des Païs dudit Sieur Duc de Savoie, au temps qui ſera promis & adviſé, où ladite Dame ſera particulierement recueillie & reçuë de la part deſdits Sieurs Duc de Savoie & Prince de Piedmont, comme il appartient.

III. Lequel Sieur Prince de Piedmont, donnera à madite Dame Chreſtienne en bagues & joiaux, la valeur de quarante mil écus, leſquels avec ceux que portera ladite Dame lui demeureront propres pour elle, ſes hoirs, ſucceſſeurs & aians cauſe.

IV. Et donneront leſdits Sieurs Duc de Savoie & Prince de Piedmont à madite Dame Chreſtienne, entretenement pour ſon Eſtat & Maiſon, tel qu'à ſa qualité & condition peut appartenir, & icelui aſſigneront ſur de bonnes rentes & revenus aſſuré au contentement de ladite Dame, juſques à la ſomme de cent mil livres.

V. Et outre ledit Sieur Prince de Piedmont, baillera & conſtituera pour Doüaire à madite Dame Chreſtienne, la ſomme de quarante mil livres, à icelui avoir & prendre ſur les Villes de Montcaillier & Quieras, avec pouvoir de nommer aux Offices & Benefices, & autres droits à elle appartenans à cauſe deſdites terres, dons & aſſignations, librement & à ſon bon plaiſir & volonté, & ſi leſdites terres & places ne montent tant, ce qui s'en défaudra ſera par-fourni & remplacé de proche en proche ſur autres Terres & Seigneuries.

VI. Et ontre ce lui ſera baillée une maiſon par ledit Sieur Duc de Savoie & Prince de Piedmont, meublée convenablement à ſa qualité, dont elle jouïra ſa vie durant, ſans diminution dudit Doüaire, comme il eſt dit ci-deſſus; duquel Doüaire elle ſera ſaiſie, & incontinent aprés le decez dudit Sieur Prince de Piedmont, & ſitoſt que Doüaire aura lieu, en cas qu'elle le ſurvive.

VII. Advenant le prédeceds dudit Sieur Prince de Piedmont, pendant & conſtant ledit Mariage, madite Dame Chreſtienne outre ſondit Doüaire aura & reprendra tout ce qu'ella aura porté, tant pour ſon dot, bagues & joiaux, que ceux qui lui auront eſté baillées par ledit Sieur Prince de Piedmont, non compris les Bagues Ducales qui lui auront eſté baillées par Inventaire pour ſon uſage ſeulement, & ce qui lui pouroit eſtre échû par donation ou autrement pendant ledit Mariage, & pourra demeurer audit Païs de Piedmont ou retourner en France, à ſon choix & option, le tout franchement & quittement, & ſans qu'elle ſoit tenuë d'aucunes debtes crées par leſdits Sieurs Duc de Savoie & Prince de Piedmont, devant ou aprés la celebration dudit Mariage, ores qu'elle y eut parlé, dont elle ſera par leſdits Sieurs Duc & Prince acquittée & déchargée.

VIII. Et en cas que madite Dame Chreſtienne vint à predeceder ledit Sieur Prince de Piedmont, ſoit qu'il y ait enfans ou non dudit futur Mariage, ſes enfans, heritiers ou ayans cauſe, pourront reprendre ou faire rapporter en France ſi bon leur ſemble ledit dot, avec les bagues & joaux, & tout ce qui aura eſté propre à ladite Dame, ſans eſtre tenus d'aucunes debtes comme il eſt dit ci-deſſus; ce que leſdits Sieurs Duc de Savoie & Prince de Piedmont promettent leur faire rendre à la premiere requiſition & demande qui leur en ſera faite, & en paſſeront telle déclaration par écrit & obligation que beſoin ſera, car ainſi a eſté le tout convenu, arreſté & accordé par exprés en faveur dudit Mariage. Promettant Sadite Majeſté en foi & parole de Roi, l'entretenir & garder inviolablement, ſans aller ni venir au contraire, pour quelque cauſe & occaſion que ce ſoit. Comme auſſi ledit Sieur Cardinal de Savoie audit nom, & en vertu de ſes pouvoirs & procuration, en foi & parole de Prince d'entretenir, garder & effectuer tout le contenu ci-deſſus, ſans jamais aller ni venir au contraire directement ou indirectement, & icelui faire ratifier & approuver par leſdits Sieurs Duc de Savoie & Prince de Piedmont, & de ce en fournir Lettres de ratification en bonne & duë forme dans deux mois, à compter du jour de la datte des Preſentes, & ce ſous l'obligation de tous & chacuns leurs biens preſens & à venir, & renonçans à toutes Ordonnances, Loix & choſes à ce contraires.

Et ont ſigné de leurs propres mains le preſent Contrat, duquel l'original eſt demeuré par devers nous, pour en vertu d'icelui leur eſtre par nous delivré les Contrats neceſſaires en la forme ordinaire. Fait & paſſé dans le Roial Palais du Louvre à Paris, le onziéme jour de Janvier l'an 1619. Par devant nous Pierre Brulart, & Paul Phelippeaux, Conſeillers & Secretaires d'Eſtat & des Commendemens de Sa Majeſté, Notaires & Secretaires de la Maiſon & Couronne de France.

XLIX.

Käyſers Ferdinandi II. Diploma vor Hertzog Carl Emanuel von Savoyen, worinn er ihm ſeine Privilegia confirmiret, de Anno 1621.

FERDINANDVS II. Romanorum Imperator &c. Hoc ſane judicavimus fore operæ pretium, & rem Cæſarea noſtra liberalitate plane dignam, ſi nos quoque pro noſtra in Carolum Sabaudiæ Ducem gratia, & munificentia præinſertis privilegiis, indultis, & conceſſionibus robur Cæſaræ noſtræ approbationis & confirmationis adjiceremus, ut quantum per Nos fieri poteſt, memoria eorum nulla temporis longinquitate oblitteretur: Motu itaque proprio, non per errorem aut improvide, ſed ex certa noſtra ſcientia, animo deliberato, ſano quoque Principum, Comitum, Baronum, Procerum, ac aliorum noſtrorum & Sacri Romani Imperii fidelium dilectorum accedente conſilio, maturaque deſuper habita deliberatione & de noſtræ Imperialis poteſtatis plenitudine inſerta, aliaque omnia & ſingula privilegia, indulta, conceſſiones, exemtiones, libertates, immunitates, gratias, honores, dignitates & eminentias, per Divos quondam Prædeceſſores noſtros Romanos Imperatores ac Reges, quondam Comitibus & Ducibus Sabaudiæ, quomodolibet conceſſas & indultas, ſeu conceſſa & indulta, ac ut ſupra præfato Duci Emanueli Philiberto a quondam Divo magno Patruo noſtro Imperatore Carolo V. aucta, ampliata, & per Divos Imperatores Ferdinandum Primum, & Rudolphum Secundum, & Matthiam confirmata & extenſa, in omnibus & ſingulis eorum punctis, clauſulis, articulis, ſententiis, ac verborum expreſſionibus ſive noſtro diplomati inſerta ſint, ſive non, quæ quidem omnia pro inſertis & ſufficienter expreſſis haberi volumus, ſupra dicto Carolo Emanueli Sabaudiæ Duci Affini & Conſanguineo noſtro chariſſimo, pro ſe ac Succeſſoribus ſuis univerſis, de novo confirmavimus, approbavimus, ratificavimus, & corroboravimus, ac quatenus expedit vel opus eſt, de novo conceſſimus & elargiti ſumus, nec non dicta privilegia, indulta & conceſſiones perpetui noſtri & Sacri Imperii Vicariatus

Vicariatus pro ipſo Carolo Emanuele ejusque Succeſſoribus Ducibus a Patruele & Prædeceſſore noſtro colendiſſimo ampliatas, auctas & ad Epiſcopales Albenghæ, Albæ, & Aquarum Diœceſes, quoad Comitatum Jendæ, Mentonum, Roccabrunam, Pornaſſium, & Dolce-aquam, eorumque pertinentias, quas præfatus Dux Sabaudiæ tunc temporis acquiſiverat, aliaque loca, quæ ipſe Dux in Diœceſibus illis tunc poſſidet extenſas, ſimiliter in omnibus & per omnia approbavimus, prout ea omnia harum ſerie literarum, motu, ſcientia, animo, conſilio & auctoritate, quibus ſupra confirmamus, approbamus, ratificamus & corroboramus, ac quatenus opus eſt & expedit, de novo concedimus & elargimur. Declarantes quoque ex eisdem ſcientia, auctoritate, Cæſareaque poteſtatis noſtræ plenitudine, quod deinceps perpetuis futuris temporibus prædicto Carolo Emanueli Duci Sabaudiæ Conſanguineo & Affini noſtro chariſſimo hæredibusque & ſucceſſoribus ſuis, in dictis Epiſcopatibus, Albenghæ, Albæ & Aquarum Diœceſibus, quoad Comitatum Jendæ, Mentonum, Roccabrunam, Pornaſſium, & Dolce-aquam, eorumque pertinentias aliaque loca, quæ in iisdem Diœceſibus poſſident, omne Jus quod prædeceſſores noſtri Romani Imperatores & Reges in illis olim prætenderunt, habuerunt, & nos Sacrumque Romanum Imperium de Jure vel conſuetudine habere poſſemus competere, & ad illum, & illos ſpectare & pertinere, præfatæque Diœceſes ſub & in Vicariatu Imperiali generali, Sabaudiæ Ducibus conceſſo, quoad Comitatum Jendæ, Mentonum, Roccabrunam, Pornaſſium, & Dolce-aquam, eorumque pertinentias ac cætera loca, quæ in iisdem Diœceſibus poſſident, comprehendi & ipſorum Epiſcopi reſpectu prædictorum erga eundem Ducem Carolum Emanuelem & ejus Succeſſores ut ſupra ad ea omnia, quæ cæteri Prælati & ditionis Sabaudiæ, & aliarum Provinciarum, vigore dictorum privilegiorum ſuperius inſertorum tenentur & aſtricti ſunt, teneri & obligari debent; Volentes & hoc noſtro Cæſareo Edicto ſtatuentes inſerta privilegia omnia & ſingula & hanc noſtram confirmationem, approbationem, ratificationem, & declarationem perpetui roboris firmitatem habere, & ubique tam in judicio, quam extra ratam, firmam, validam & perpetuam eſſe, & ab omnibus inviolabiliter obſervari debere. Supplentes omnem defectum tam Juris, quam facti, ſi quis in prædictis omnibus ac ſingulis interveniſſet, vel interveniſſe dici ſeu allegari poſſet; perpetuo irritum & inane eſſe volentes, & de præfata noſtra Cæſ. poteſtate decernentes, quicquid in contrarium factum fuerit, etiamſi talia eſſent, de quibus mentio ſpecialis in præſentibus fieri deberet, non obſtantibus decretis, ſtatutis, ordinationibus & aliis in contrarium facientibus quibuscunque, quibus omnibus & ſingulis, quatenus obſtarent, ſeu quovis modo obſtare poſſent, ſcientia & authoritate prædictis derogamus & derogatum eſſe volumus, Mandantes proinde univerſis & ſingulis Principibus Eccleſiaſticis, & Sæcularibus, Archiepiſcopis, Epiſcopis, & quibuslibet Prælatis, Ducibus, Marchionibus, Comitibus, Baronibus, Militibus, Nobilibus, Clientibus, Capitaneis, Præfectis, Vicedominis, Civitatum, terrarum, oppidorum, & Locorum Gubernatoribus & Locatenentibus, eorundem Judicibus, Conſulibus, Communitatibus, & denique omnibus aliis noſtris & Sac. Rom. Imp. Subditis ac fidelibus dilectis, cujuscunque præeminentiæ, dignitatis, ſtatus, gradus, ordinis, aut conditionis exiſtant, ut privilegia præfata, exemptiones, & immunitates, atque has noſtræ confirmationis, approbationis, ratificationis, corroborationis, conceſſionis, voluntatis, decreti, ſuppletionis & derogationis litteras inviolabiliter obſervent & obſervari faciant, dictumque Illuſtriſſimum Carolum Emanuelem Ducem Sabaudiæ Conſanguineum & Affinem noſtrum chariſſimum, ejusque hæredes & Succeſſores in eis nec turbent nec impediant: verum ipſis, & præſertim perpetuo Vicariatu Imperiali a quondam divo magno Patruo noſtro Imperatore Carolo V. præclariſſimæ memoriæ, ac a Divo etiam Rudolpho Secundo fel. recordationis, ſicut ampliato, & extenſo libere & quiete uti, frui & gaudere jugiter & in perpetuum ſinant, quatenus gratiam noſtram charam habeant, & præter noſtram & Sacri Imperii indignationem graviſſimam, ac pœnas in præinſertis divorum prædeceſſorum literis contentas & expreſſas, pœnam centum Marcharum auri puri pro dimidia Fiſco noſtro Imperiali, pro reſidua Injuriam paſſi vel paſſorum uſibus irremiſſibiliter applicandam, toties quoties contradictum fuerit, noluerint incurrere. Harum teſtimonio litterarum manu noſtra ſubſcriptarum & Sigilli noſtri Cæſarei appenſione munitarum. Datum in Civitate noſtra Viennæ, die nona menſis Julii Anno Domini Milleſimo Sexcenteſimo vigeſimo primo, Regnorum noſtrorum Romani Secundo, Hungarici quarto & Bohemici quinto.

FERDINANDVS.

Ad Mandatum Sacræ Cæſareæ Majeſtatis proprium.

Hermannus Queſtenberg.

L.

L.

Friedens-Tractat, welcher im Nahmen Königs Ludwigs des XIII. in Franckreich, und Hertzog Carl Emanuel von Savoyen, Anno 1629. aufgerichtet worden.

MOnſieur le Cardinal de Richelieu pour le Roi, & le Prince Major pour le Duc de Savoye, arreſterent les articles ſuivans.

I. Monſieur de Savoie promet de donner preſentement paſſage par ſes Etats à l' Armée de Sa Majeſté qui va à Montferrat, fournir d' Etapes tant pour ledit paſſage que pour le retour deſdites Troupes, & contribuer tout ce qui ſera poſſible pour le ravitaillement de la Ville de Cazal, ſoit en fourniſſant de vivres, munitions de guerre, & autres choſes neceſſaires, en les paiant par Sa Majeſté au prix des trois derniers Marchez.

II. Promet en outre de donner ci-aprés ſeur, libre & aſſuré paſſage à tous les vivres, munitions de guerre, & autres choſes neceſſaires que Sa Majeſté voudra faire paſſer à l' avenir au Montferrat, par quelque endroit que ſe puiſſe entrer de ſon Païs; comme auſſi à tel nombre de gens de guerre que Sa Majeſté jugera neceſſaire pour la ſureté dudit Montferrat, au cas qu' il fuſt attaqué ou qu'on jugeaſt qu'il le deuſt eſtre.

III. Pour ſureté de l'execution de ce que deſſus, Monſieur de Savoie remet preſentement la Citadelle de Suze & Chaſteau de S. François entre les mains de Sa Majeſté, laquelle y mettra garniſon de ſes Suiſſes commandez par tel qu' il lui plaira, leſquels feront ſerment par commandement de Sa Majeſté à Monſieur de Savoie, de lui remettre ladite Citadelle & Chaſteau entre les mains, auſſi-toſt que les choſes promiſes & accordées par les preſens articles auront eſté executées; & cependant garder ladite Place pour le ſervice du Roi.

IV. Moiennant ce Sa Majeſté promet à Monſieur de Savoie de lui faire delaiſſer par Monſieur de Mantouë, pour tous les droits que Monſieur de Savoie peut pretendre ſur le Montferrat, en proprieté la Ville de Train, avec quinze mil écus d' or de rente, de la meſme nature & qualité que l' on lui avoit accordé les douze mil écus ci-devant, & conſent juſqu' à ce que les choſes promiſes par ces preſentes ſoient effectuées, que Monſieur de Savoie retienne tout ce qu' il tient de Montferrat, qu' il reſtituera audit Duc de Mantouë en meſme tems que Sa Majeſté lui remettra la Ville & Citadelle de Suze, & le Chaſteau de S. François entre ſes mains, delaiſſant cependant toute liberté à Monſieur de Mantouë de jouïr des droits qui ſe perçoivent dans ce qu' il tient dudit Montferrat, fors & excepté de quinze mil écus promis par le preſent Traité.

V. S. M. promet en outre de n' entreprendre rien contre les Etats de Monſieur de Savoie: & au cas que du coſté de Nice ou de Savoie, ſes Armes euſſent fait quelque progrez & occupé quelques Places appartenantes audit Duc de Savoie, de faire retablir toutes choſes comme elles eſtoient auparavant, & faire retirer ſes Armes dudit Païs.

VI. Sa Majeſté donne encore ſa parole Roiale de deffendre Monſieur de Savoie & ſes Etats, contre qui que ce ſoit qui voudroit pour raiſon du preſent Traité ou autre pretexte, entreprendre ſur iceux à ſon prejudice: & pour plus grande ſureté Sa Majeſté & Monſieur de Savoie ont convenu de faire entr' eux & quelques autres Princes, une Ligue de la teneur portée par l' Ecrit dont copie eſt demeurée ſignée entre les mains de chacune des parties, pour le repos de l' Italie.

VII. Leſdits Sieurs Cardinal & Prince de Piedmont, promettent faire ratifier les preſens articles à Sa Majeſté & à Monſieur de Savoie dedans demain. Signé, ARMAND. Cardinal de Richelieu, & V. AMEDEO.

ARTICLES SECRETS.

I. A Eſté accordé par cet article ſecret, qui aura la meſme force que le Traité qui a eſté fait & paſſé aujourd' hui entre Monſieur le Cardinal de Richelieu pour le Roi, & Monſieur le Prince de Piedmont pour M. le Duc de Savoie, que ſur la promeſſe que Monſieur le Prince de Piedmont fait au Roi, de faire entrer dans Cazal dedans le quinziéme du preſent mois, mille charges de bled froment, & cinq ces charges de vin, auſſi le Roi juſqu'audit jour quinziéme de ce mois, ne fera avancer ſes Troupes au delà de Baſſolin: ce que Sa Majeſté a accordé à la priere de Monſieur le Prince de Piedmont, pour donner tems aux Eſpagnols de ſe retirer de devant Cazal. Fait à Suze le 11. jour de Mars 1629. Signé. Armand, Cardinal de Richelieu, & V. Amedeo.

II. A eſté accordé par cet article ſecret, qui aura la meſme force que le Traité fait

cejourd' hui 11. du preſent mois de Mars, par Monſieur le Cardinal de Richelieu pour le Roi, & par Monſieur le Prince de Piedmont pour Monſieur le Duc de Savoie, que Monſieur de Savoie poura faire ſçavoir à Dom Gonzalo, que ſur la connoiſſance qu' il a donnée au Roi, qu l' intention d' Eſpagne n' a jamais eſté de dépoüiller Monſieur de Mantouë de ſes Etats, & qu' ils ſont contens de retirer le Siege de Cazal & le laiſſer ravitailler, laiſſant Monſieur de Mantouë libre poſſeſſeur des Etats de Mantouë & de Montferrat, juſques là meſme qu' ils procureront, que dans un mois l' Empereur donne à Monſieur de Mantouë l' Inveſtiture de Mantouë & de Montferrat, & des Fiefs qui en dépendent, moiennant que pendant ledit tems on mette des Suiſſes dans Nice de la Paille, qui declarent la tenir & garder en dépoſt au nom de l' Empereur, avec ſerment & obligation toutefois de la remettre au bout dudit mois au Sieur Duc de Mantouë, ou à celui qui ſera envoié de ſa part, ſoit que l' Empereur ait donné l' inveſtiture ou non, Sa Majeſté a conſenti au ſuſdit dépoſt, & l' a aſſuré, qu' il n' avoit aucune intention d' attaquer les Etats du Roi d' Eſpagne ſon Beaufrere, avec lequel il deſire toûjours vivre en amitié & mutuelle correſpondance. Fait à Suze ledit jour onziéme Mars 1629. Signé, Armand, Cardinal de Richelieu, & V. Amedeo.

III. A eſté accordé par cet article ſecret, qui aura la meſme force & vertu que le Traité fait & paſſé cejourd' hui entre Monſieur le Cardinal de Richelieu pour le Roi, & Monſieur le Prince de Piedmont pour Monſieur le Duc de Savoie, que bien que les Villes d' Albe & Montcalvo ne ſoient poient ſpecifiées par le Traité, où il eſt parlé de la reſtitution des lieux que Monſieur de Savoie occupe dans le Montferrat : neanmoins Monſieur le Prince de Piedmont demeure d' accord qu' elles ne pouront eſtre compriſes dans l' eſtimation de quinze mil écus d' or de rente qui doivent eſtre donnez avec Train, ains de les reſtituer à Monſieur de Mantouë, lors que la Ville, Chaſteau & la Citadelle de Suze ſeront remis entre les mains de Monſieur de Savoie. Fait à Suze le 11. Mars 1629. Signé, Armand, Cardinal de Richelieu, & V. Amedeo.

IV. A eſté arreſté & convenu par ce preſent Article ſecret, fait & paſſée le meſme jour, que l' article ci-deſſus tranſcrit entre Sa Majeſté & Monſieur le Duc de Savoie, qu' au cas que ledit Gonzalo de Cordua ou le Roi Catolique contreviennent en aucune façon, directement ou indirectement à ce qui a eſté promis & traité par le ſuſdit article, ou que celui qui ſera dans Nice de la Paille pour l' Empereur choiſi par Monſieur de Savoie, joindront leurs forces pour faire executer & reparer tout ce qui ſera fait au contraire ; meſme Monſieur de Savoie au cas de contrevention au ſuſdit article, a promis Sa Majeſté de donner libre paſſage par ſes Etats aux Troupes de Sa Majeſté, pour entrer dans le Montferrat, & de fournir les Etapes neceſſaires pour leur nourriture, aux frais & dépens toutesfois de Sa Majeſté. En outre il a eſté accordé par cet article qui ſera ſigné par Sa Majeſté Tres-Chreſtienne & par Son Alteſſe de Savoie, & qui aura la meſme force que le Traité fait le onziéme de ce mois, par Monſieur le Cardinal de Richelieu pour Sadite Majeſté, & par Monſieur le Prince de Piedmont pour ſadite Alteſſe ; Sçavoir, qu' aians Sadite Majeſté connu que l' intention du Roi Catolique n' a jamais eſte de dépoüiller Monſieur de Mantouë de ſes Etats, & que pour cet effet le Sieur Dom Gonzalo de Cordua, Gouverneur de Milan, a levé le ſiege de Cazal, promettant de laiſſer ledit Sieur Duc de Mantouë libre Poſſeſſeur de ſes Etats de Mantouë & Montferrat ; faiſant à cet effet ſortir promptement dudit Montferrat toutes les Troupes qu' il y commande, moiennant leſdites choſes Sa Majeſté ſe contente qu' ils ſoit mis en garniſon dans Nice de la Paille, deux cens Suiſſes qui y ſeront mis de céux qui ſont à preſent au ſervice de Monſieur le Duc de Savoie, leſquels preſteront ſerment avec leurs Officiers & Commiſſaires de l' Empereur, de tenir & garder en dépoſt pour un mois au nom de l' Empereur ladite Place, au bout duquel ils ſeront obligez par le meſme ſerment, de remettre à Monſieur le Duc de Mantouë ou à celui qui ſera envoié de ſa part, ſoit qu' il ait ou non l' inveſtiture de Sa Majeſté Imperiale, ladite Place de Nice de la Paille ; comme auſſi tous les Villages qui ſont entre Tenate & la Barmida, qui demeureront pour ledit mois en meſme dépoſt que ladite Place. Signé comme deſſus.

V. Promettant auſſi ledit Sieur Gonzalo, qu' il n' attentera aucune choſe contre les Etats de Mantouë : & de Montferrat au prejudice du Sieur Duc de Mantouë ; & que dans ſix ſemaines il fournira la Ratification du preſent article du Roi Catholique, avec une promeſſe dudit Roi de ne rien faire entreprendre à l' avenir qui puiſſe troubler ledit Sieur Duc de Mantouë en la poſſeſſion des Duchez de Mantouë & de Montferrat. Sa Majeſté aſſurant auſſi ledit Gonzalo qu' elle n' a ni a eu aucune intention d' envahir ni endommager les Etats de Sa Majeſté Catolique, ains qu' elle deſire vivre avec elle avec toute ſorte d' amitié & bonne correſpondance ; donnant à cet effet ſa parole Roiale de n' attaquer poient ſes Etats ni des Princes ſes Confederez, ains ſeulement d' aſſiſter ſes Alliez.

Ces Accords & Articles furent ratifiez par le Roi d' Eſpagne à Madrid, le troiſieme jour du mois de Mai 1629.

LI.

Tractat, welcher im Nahmen Königs Ludovici XIV. und Hertzogs Carl Emanuels von Savoyen, wegen Montferrat, Anno 1629. geſchloſſen worden.

COmme ainſi ſoit que par le Traité fait & paſſé entre Sa Majeſté & Monſieur le Duc de Savoie, le onziéme Mars 1629. a eſté arreſté & convenu, que pour tous droits & pretentions que led. Sieur Duc de Savoie avoit ſur le Montferrat, Sa Majeſté lui feroit donner & délaiſſer par Monſieur le Duc de Mantouë la Ville de Train, avec quinze mil écus d' or de rente, ainſi & aux conditions qui ſont plus au long exprimées dedans ledit Traité, lequel le Roi auroit fait entendre au Duc de Mantouë, qui auroit auſſitoſt envoié ſes Deputez pour accomplir en ſon nom tout ce qui auroit eſté promis par Sa Majeſté pour lui audit Sieur Duc de Savoie ; leſquels Deputez auroient offert quatre differentes parties audit Sieur Duc, en l' une deſquelles ils offrirent la Ville de Train, avec pluſieurs autres lieux & villages, juſqu' à la valeur de quinze mil écus de rente, qu' ils offroient de faire valoir en toutes ſortes de rentes comme Tailles ordinaires & extraordinaires pour la Citadelle & Fatigage des Soldats : & pour le Dot des Princeſſes, Daces, Gabelles, Greffes, Enregiſtrement & Domaines, juſqu' à ladite ſomme de quinze mil écus d' or : & au cas que leſdits lieux ne fuſſent de la valeur portée dedans leſdits offres, offrirent à les faire valoir les ſommes ſpecifiées en leurs offres, ou les parfournir en ſemblables revenus en d' autre Village de proche en proche, le tout juſqu' à ladite ſomme de quinze mil écus, ce qui auroit eſté communiqué aux Deputez de Monſieur de Savoie. Et depuis Monſieur le Cardinal de Richelieu & Monſieur le Prince de Piedmont en auroient conferé enſemblement à Baſſolin, ou ledit Sieur Prince auroit fait entendre audit Sieur Cardinal que l' intention de Monſieur le Duc de Savoie eſtoit ſans s' arreſter aux autres parties qui avoient eſté propoſées, de prendre & avoir la Ville de Train, avec les lieux & villages circonvoiſins, particulierement ceux qui lui donnoient le paſſage libre de ſes Etats audit lieu de Train, comme Livorne, Blançay & quelques autres : mais qu' il ne pouvoit demeurer d' accord de la nature des revenus, particulierement de la Taille impoſée depuis quelques années ſeulement pour l' entretenement de Cazal, de celle du Dot des Princeſſes de Montferrat, & de celle des Fatigages qui ſe paie pour l' entretien des Soldats, non plus que du revenu des Domaines qui ne doit eſtre eſtimé à l' égal des autres rentes Seigneuriales & droit de Souveraineté, mais ſeulement des Daces, Tailles, Gabelles, Greffes, Enregiſtremens, & autres revenus anciens, ce qu' aiant eſté par ledit Sieur Cardinal remontré aux Deputez dudit Sieur Duc de Mantouë, ils auroient perſiſté en leurs offres, & ſoûtenu que moiennant icelles, ils penſoient avoir ſatisfait de tout ce qui avoiet eſté promis audit Sieur Duc de Savoie par Sa Majeſté pour leur Maiſtre ; tous leſdits revenus propoſez dedans leurs efforts eſtant rentes ordinaires & perpetuelles, & dont avoient joui les Ducs de Montferrat, & jouïſſoit encore ledit Sieur Duc leur Maiſtre, deſquelles ne ſeroit raiſonnable qu' il ſe deſſaiſiſt en abandonnant les villages & lieux ſur leſquels elles ſont aſſiſes, & qu' elles tournaſſent au profit particulier dudit Sieur Duc de Savoie, ſans qu' on lui en tint compte ſur ce qu' il doit fournir ; que pour le regard des Villages de Blançay, Livorne, & autres que ledit Sieur Duc de Savoie pretend lui donner libre paſſage de ſes Etats audit lieu de Train, ils ne pouvoient non plus conſentir de les delaiſſer aud. Sieur Duc de Savoie, eſtant les principaux Bourgs de deçà le Pau, & dont ils tiroient tous les bleds pour l' entretenement de Cazal & de tout le Montferrat, joient que le Traité eſtoit relatif aux precedens Traitez, & que par celui fait avec le feu Duc Ferdinand, il eſtoit loiſible audit Sieur Duc de donner tels lieux que bon lui ſembleroit, auſſi qu' il eſtoit raiſonnable que ledit Sieur Duc de Mantouë euſt le choix des lieux qu' il voudroit donner & delaiſſer, pourveu qu' ils fuſſent de la valeur & revenu promis par Sa Majeſté. Sur toutes leſquelles difficultez Sa Majeſté aiant eſté avertie par Monſieur le Cardinal de Richelieu, elle a arreſté en execution dudit Traité, que leſdits Sieurs Ducs de Savoie & de Mantouë

touë envoieroient leurs Commiſſaires de part & d'autre, avec un qui ſeroit nommé par Sa Majeſté, leſquels commenceroient d' informer de la nature & valeur des revenus & rentes ci-deſſus ſpecifiez, fors & excepté de celles pour le Dot des Princeſſes & Fatigages des Soldats, par le lieu appellé de Roua Sigilie, & le continueroient par les Terres de Paranna, S. Damian, Iſola, Caſtiglion, & tous les autres lieux depuis ledit Caſtiglion le long du Pau juſqu'à Verrue; & après que les lieux qui ſont du Cannevez, & dudit Cannevez par Salluget juſq'à Train, icelui compris, & autres lieux de deçà le Pau, & de tout dreſſeront leurs Procés verbaux pour iceux veus & rapportez à Sa Majeſté, terminer leſdits differens le plus juſtement qu'il ſe poura au gré & contentement des parties, enſorte que n'y aiant plus rien à démesler entre les deux Maiſons, ils puiſſent vivre à l'avenir en parfaite union & bonne intelligence; & cependant ledit Sieur Duc de Savoie ne poura tenir garniſon en autres lieux qu'à Train, Livorne & Damian, Albe & Montraluë, où ils vivront avec un tel ordre que le Païs n'en reçoive aucune foulle, & que tous actes d'hoſtilité ceſſeront de part & d'autre, & le commerce & paſſage ſeront libres entre les ſujets des deux Princes dans les Etats l'un de l'autre. Comme auſſi tous ceux qui ont eſté arreſtez priſonniers durant la guerre, & depuis l'onziéme Mars dernier, ſeront mis en pleine liberté, & pour la jouïſſance & perception des rentes & revenus des lieux tenus par ledit Sieur Duc de Savoie, y ſera eſtabli un Receveur par Sa Majeſté pour recevoir leſdites rentes & revenus, & délivrer audit Sieur Duc de Savoie les quinze mil écus de rente, conformement au Traité du onziéme Mars dernier, & le ſurplus deſdites rentes & revenus audit Sieur Duc de Mantouë. Fait à Baſſolin le dixiéme Mai 1629. preſens Monſieur le Cardinal de Richelieu pour le Roi, & M. le Prince de Piedmont pour M. le Duc de Savoie, leſquels en executions de ce que deſſus, ont nommé pour Commiſſaires; Sçavoir, Monſieur le Cardinal de Richelieu pour & au nom du Roi, le Sieur Servient, Conſeiller au Conſeil Privé du Roi, & Maiſtre des Requeſtes de ſon Hoſtel; & Monſieur le Prince de Piedmont pour Monſieur le Duc de Savoie, le Sieur de Bamo, Preſident du Marquiſat de Saluces & du Senat de Piedmont, outre ledit Sieur Cardinal a promis de faire dedans hui accepter ce que deſſus aux Deputez dudit Sieur Duc de Mantouë, & nommer les Commiſſaires de la part de leurs Maiſtres, afin que l'on puiſſe ſans retardation proceder inceſſament à ladite information, & verification de la valeur & revenu deſdits lieux.

LII.

Articul, welche im Nahmen Königs Ludovici XIII. in Franckreich, und Hertzogs Victor Amadei, von Savoyen, wegen Piemont, Savoyen und Montferrat Anno 1631. zu Queraſque geſchloſſen worden.

POur faciliter l'execution du Traité general fait le ſixiéme jour d'Avril dernier paſſé, & conſerver la bonne intelligence & le repos entre les Sujets de Sa Majeſté Tres-Chreſtienne & ceux du Duc de Savoie, a eſté accordé entre led. Sieur Duc, & le Sieur de Thoiras, Maréchal de France, & le Sieur Servient, Conſeiller & Secretaire d'Etat & des Commandemens de Sa Majeſté, ſes Ambaſſadeurs extraordinaires en Italie, ce qui enſuit, qui aura la meſme force & vertu que ledit Traité dudit ſixieme Avril dernier paſſé.

I. Que les ſujets de Sa Majeſté qui auront ſervi le Duc de Savoie en cette derniere occaſion, & ceux dudit Duc qui auront ſervi Sa Majeſté, & particulierement le Comte de Lucerne, ſeront remis en la libre jouiſſance de leurs biens, offices & benefices, non obſtant tous Edits, Declarations, Jugemens, Dons, Confiſcations & Repreſſailles, ſi les biens ſont encore en nature, leſquels par ledit Traité dudit ſixiéme Avril, en vertu du preſent article, ſeront revoquez & declarez nuls, ſans qu'aucuns puiſſent pretendre aucune choſe contre ceux qui les auront poſſedez & joui des fruits durant la preſente guerre.

II. Tous ſujets de Sa Majeſté qui ont des biens dans les Etats dudit Sieur Duc, & particulierement le Sieur Marquis de S. Chaumont, & ceux dudit Sieur Duc qui ont des biens dans les Etats de Sadite Majeſté ſeront remis en la libre jouiſſance d'iceux en vertu du preſent Traité & du preſent article, ſans qu'il ſoit beſoin d'autre declaration plus expreſſe, de ſorte que tous en puiſſent joüir paiſiblement & ſans difficulté, ainſi qu'ils faiſoient auparavant la derniere guerre: & ſeront pour cet effet tous Juges de part & d'autre tenus & obligez d'entretenir & garder le contenu au preſent article; & neanmoins s'il eſt neceſſaire pour plus grande ſureté des particuliers d'avoir Lettres & Declarations plus expreſſes pour l'execution du preſent article & du precedent, elles leurs ſeront expediées ſans difficulté à la premiere requeſte qui en ſera faite. Le meſme ſera obſervé pour les ſujets & habitans du Piedmont & du Montferrat.

III. Et attendu que Sa Majeſté a eſtabli en la Savoie & lieux occupez par ſes armes un Parlement ſouverain, & autres perſonnes pour rendre la juſtice aux ſujets & habitans deſdits Païs, leſquels ont fait durant cette guerre ſerment de fidelité à Sadite Majeſté, a eſté accordé que tous les Jugemens faits ſouverainement par ledit Parlement entre les parties qui ont comparu & conteſté volontairement, demeureront en leur force & vertu, & auront ſouverainement leur plein & entier effet, ſans qu'il ſoit permis à qui que ce ſoit à l'avenir de ſe pourvoir contre eux par voie de nullité ou d'incompetence, mais ſeulement par la voie de droit accoûtumé, & permis contre les Arreſts des Cours Souveraines.

IV. Comme auſſi les Sentences & Jugemens rendus par les Juges Subalternes, par devant leſquels les parties auroient comparu & conteſté, ſeront executez à la charge de l'appel, ſans que contre iceux on puiſſe recourir par autre voie que par ladite appellation.

V. Et pour les Jugemens tant ſouverains que ſubalternes qui auront eſté donnez par contumace, ſans comparition ni conteſtation volontaire des parties, ſoit en matiere civile ou criminelle, demeureront nuls & de nul effet, & valeur, comme non avenus, à la charge toutes fois que tous Jugemens, Declarations & Arreſts qui pouront avoir eſté donnez depuis le commencement de la preſente guerre, & en conſequenze d'icelle, tant par ledit Parlement & autres Juges eſtablis par Sa Majeſté en Savoie, ou Terres du Piedmont occupez par ſes armes, que par les Souveraines de France, au prejudice des droits & ſouveraineté de Son Alteſſe, dans ſes Etats & Membres qui en dependent, demeureront nuls & comme non avenus ſans que pour le preſent ni à l'avenir ils puiſſent prejudicier au droit & ſouveraineté de Sadite Alteſſe dans ſeſdits Etats.

VI. En conſequenze de ce a eſté encore accordé, que tous homages rendus, & ſermens de fidelité preſtez à Sa Majeſté par les vaſſaux & habitans d'icelle Savoie & Piedmont, depuis l'occupation faite par les armes de Sa Majeſté, demeureront nuls, de nul effet & comme non avenus, ſans qu'ils puiſſent à preſent ni à l'avenir porter aucun prejudice audit Sieur Duc.

VII. Que tous priſonniers ſeront incontinent relâchez & mis en liberté, ainſi qu'il a eſté accordé au Traité general.

VIII. Que pour faciliter l'établiſſement de la paix generale, ſelon la forme portée au Traité dudit jour ſixiéme d'Avril dernier, leſdits Sieurs Ambaſſadeurs extraordinaires reſtitueront promptement audit Sieur Duc, entre ci & le quatorziéme jour du mois de Juin prochain, la Ville & Chaſteau de Saluces, la Ville & Château de Ville Franche, Vigon, & toutes les autres places & lieux tenus par les armes de Sa Majeſté deçà les Monts, excepté les quatre places reſervées par ledit Traité, à la charge que le jour precedent, ledit Sieur Duc aura reſtitué és mains de ceux qui auront eſté deputez de la part du Sieur Duc de Mantouë, le Chaſteau de Camin, Gabian, Veſime, S. George, & toutes autres Places, Citez & Chaſteaux qu'il occupe dans le Montferrat, excepté celles qui lui ont eſté adjugées pour ſon partage, & la Ville & Château de Montcaluë, leſquelles ne ſeront reſtituées que le ſeptiéme dudit mois, & le huitiéme dudit mois Sa Maj. fera remettre entre les mains de ceux qui ſeront deputez de ſon Alteſſe, toutes les Places, Chaſteaux, Citez, Terres & Forts que ſes armes occupent en Savoie, & en tirera ſes gens de guerre, en ſorte qu'il n'en reſte aucun dans ledit Païs de Savoie, trois jours aprés ladite reſtitution, qui ſera l'onziéme dudit mois.

IX. Que la liberté du commerce demeurera entiere entre les Etats & Sujets de Sa Majeſté & ceux de Son Alteſſe; comme auſſi entre ceux de Piedmont & de Montferrat, en la ſorte comme elle avoit accoûtumé de être auparavant la derniere guerre.

X. A eſté encore accordé que pour éviter toute occaſion de querelle & differens entre les ſujets de Sa Majeſté, & ceux dudit Sieur Duc de Savoie, pour les limites de ſouveraineté és lieux qui peuvent eſtre contentieux, ſeront expreſſement nommez des Commiſſaires de part & d'autre, ou bien les Commiſſions de ceux qui ont eſté ci-devant deputez, ſeront renouvellées & executées, & que leſdits Commiſſaires procederont enſorte qu'il n'y reſte plus à l'avenir ſur ce ſujet aucune contention, & ce de dans ſix mois du datte des preſens articles. Fait à Queraſque le 30. Mai 1631.

Signé, V. AMEDEO. THOIRAS. SERVIENT.

Nota. Der den 16. April. 1631. zu Queraſque geſchloſſene Tractat iſt in der erſten Continuation dieſes Wercks pag. 379. zubefinden.

LIII.

Anderweiter Tractat, welcher im Nahmen Königs Ludovici XIII. in Franckreich, und Hertzogs Victor Amadei von Savoyen Anno 1631. zu Queraſque aufgerichtet worden.

LE dix-neuviéme jour du mois de Juin ſuivant, l' on fit auſſi à Queraſque le ſecond Traité pour la reſolution, éclairciſſement & facilité, tant du premier Traité de Queraſque que de celui de Ratisbonne, en la forme qui s' enſuit.

Sur la difficulté ſurvenüe en execution de l' article ſecret du Traité de Paix fait à Queraſque le ſixiéme Avril paſſé, pour raiſon de la Ville de Suze & Aviglane, qui devoient eſtre remiſes entre les mains des Suiſſes Confederez avec le Roi & ſon Alteſſe de Savoie, juſques à ce que l' entiere reſtitution des Griſons ſoit faite.

Monſieur Pancirolli, Nonce extraordinaire de Sa Sainteté, & Monſieur Mazarini, Miniſtre de Sadite Sainteté, ont avec inſtance pour le bien de la Paix, procuré de la part de Sa Sainteté, de reprendre le meſme Traité fait à Queraſque le ſixiéme Avril dernier, auquel les parties trouvent leurs aſſurances & ſatisfaction de leurs intereſts. Et partant le Seigneur Galaſſo pour Sa Majeſté Imperiale, & Meſſieurs de Thoiras & de Servient, en vertu des pouvoirs que les uns & les autres ont declaré, ont convenu & accordé.

Premierement. Que le ſuſdit Traité de Queraſque ſera enierement obſervé ſelon ſa forme & teneur, excepté ce qui ſera changé par le preſent pour le regard dudit article ſecret, qui eſt que ledit Seigneur Galaſſo a promis de nouveau, qu' au premier avis donné du preſent accord, l' Empereur donnera l' inveſtiture du Mantoüan, du Montferrat, & de toutes les Terres en dependantes, ſans reſerve ni condition, en la meſme forme qu' aux autres Ducs ſes predeceſſeurs, excepté les Terres aſſignées au Duc de Savoie, & au Duc de Guaſtale, qui leur ont eſté accordées pour les raiſons contenuës audit Traité de Queraſque, & par le Duc de Parme, Commiſſaire deputé par Sa Majeſté Imperiale.

II. Ledit Seigneur Galaſſo promet faire venir ladite inveſtiture dans 25. jours du jour de ce Traité, ou du moins avis de Monſieur de Leon, Ambaſſadeur auprés de l' Empereur, ou de M. l' Evéque de Mantouë, qu' elle eſt expediée & conſignée entre leurs mains.

III. Promet en outre ledit Galaſſo, que les troupes de l' Empereur ſortiront d' Italie, & de retirer enſemble les ſix mil hommes de pied, & les mil chevaux que le Duc de Feria, Gouverneur de Milan doit envoier à la fin de Juillet prochain, excepté ſix cens hommes de pied & cent chevaux, que chaque partie poura tenir dans les places reſervées par le preſent Traité.

IV. Pour plus d' aſſurance de la reſtitution des places ſeront conſignez de part & d' autre des oſtages, Sçavoir, du coſté de l' Empereur leſdits Seigneurs Picolomini, Chiza & Visleben; & de celui du Roi, Meſſieurs de Tavanes, de Nereſtan & d' Aiguebonne, leſquels ſeront envoiez depuis le vingtiéme Juillet juſqu' au vingtiéme Aouſt, qu' ils devront eſtre rendus entre les mains de Sa Sainteté, qui eſt ſuppliée de les recevoir & garder, avec promeſſe & obligation de ne les rendre qu' aprés l' execution du preſent Traité.

V. Et en cas que l' une des parties n' euſt ou ne vouluſt executer led. Traité, celui qui aura executé retirera les ſiens, & ceux encore de ſa partie, juſqu' à l' entiere execution dudit Traité.

VI. Sa Sainteté declare neanmoins qu' elle n' entend recevoir aucun oſtage pour la reſtitution des Griſons, pour laquelle ledit Galaſſo promet de conſigner ſoi meſme pour oſtage entre les mains du Duc de Mantouë, & ledit Sieur de Thoiras de meſme pour Briqueras, entre les mains du Duc de Savoie, au cas que leſdits Griſons & Briqueras ne ſoient rendus au tems promis par ce Traité, qui eſt depuis le ſixiéme juſqu' au vingtiéme Aouſt.

VII. Et au cas que l' un manque, il ſera donné en oſtage à celui qui aura executé, juſqu' à l' entiere execution de ce qu' ils ont promis.

VIII. Les demolitions de coſté & d' autre, commenceront à ſe faire le ſixiéme Aouſt juſqu' au vingtiéme dudit mois, auquel tems les ſuſdites places ſeront renduës, ſoit que leſdites demolitions ſoient faites ou non, en l' une des deux manieres ſuivantes.

IX. La premiere que leſdites places ſeront tout à coup abandonnées & renduës au meſme jour vingtiéme d' Aouſt, Sçavoir, par Meſſieurs de Thoiras & de Servient, pour le Roi, Pignerol, Briqueras, Suze, Aviglane, avec tous les Forts & Chaſteaux en dependans; & par le Sieur Galaſſo pour l' Empereur, au meſme jour que les ſuſdites, Mantouë, Porto & Canetto, avec leurs Forts & Chaſteaux en dependans, enſemble les Paſſages des Griſons, Valteline & Comté de Chiavenne. De maniere qu' en meſme tems & meſme jour 20. Aouſt, jour de ladite reſtitution, ſeront retirez de part & d' autre les garniſons desdites places; & lesdites places remiſes comme elles eſtoient auparavant la guerre aux Ducs de Savoie, de Mantouë & auſdits Griſons.

X. La ſeconde maniere de rendre leſdites places, ſera en les abandonnant alternativement à jours differens ainſi qu' il a eſté promis par leſdits Seigneurs; Sçavoir qu' au vingtiéme d' Aouſt prochain Meſſieurs de Thoiras & de Servient rendront au Duc de Savoie Briqueras, envoiant immediatement les ſoldats qui y ſont en garniſon delà les Monts. Et au meſme jour le Baron Galaſſo rendra les Forts & Paſſages des Griſons, envoiant la garniſon qui y eſt en Allemagne.

XI. Au vingt ſixiéme dudit mois ſuivant, leſdits Seigneurs de Thoiras & Servient, rendront Suze & Aviglane avec leurs Forts: & en meſme tems le Sieur Galaſſo rendra Porto & Canetto.

XII. Finalement leſdits Seigneurs de Thoiras & Servient retireront leurs gens de guerre de la Ville & Chaſteau de Pignerol, & au meſme tems le Sieur Galaſſo ceux qu' il avoit dans Mantouë. Ainſi le Duc de Savoie, le Duc de Mantouë & les Griſons ſe trouveront en pleine poſſeſſion de leurs Terres, avec la meſme liberté qu' auparavant la guerre.

XIII. Et pour ce qui eſt des troupes qui ſortiront de Porto, Canetto & Mantouë, aprés la reſtitution des Griſons, Meſſieurs de Thoiras & Servient, promettent leur donner paſſage par la Valteline, en paiant leurs depens par Etapes; à condition toutefois qu' ils ne pourront paſſer que trois Compagnies à la fois pour le plus. Fait à Queraſque le 19. de Juin 1631. Signé, M. GALASSO. THOIRAS. SERVIENT.

LIV.

Käyſers Ferdinandi Lehen-Brieff vor Hertzog Victor Amadeum von Savoyen, de Anno 1632.

Ferdinandus Secundus (tit.)

AD perpetuam rei memoriam agnoſcimus & notum facimus tenore præſentium Univerſis, quod cum Nobis Sereniſſimus Victor Amadeus Dux Sabaudiæ per Oratorem & Procuratorem ſuum illuſtrem fidelem Nobis dilectum Hyacintum de Simiana Marchionem Planitiarum humiliter exponi curarit, Patrem Suum Sereniſſimum Carolum Emanuelem Ducem Sabaudiæ &c. die 9. Julii Anno 1621. a Nobis de Ducatibus Sabaudiæ Chablaiiſi & Auguſtæ vicariatu perpetuo Sac. Rom. Imperii Marchiæ in Italia, Principatu Pedemontium Comitatibus Gebennarum & Gebennenſi, Baugiaci, Rotondi montis, Aſtæ & Tendæ Baroniis Vacaudi, Faucigniaci & Gaii, dominiis Niciæ, Breſciæ, Vercellarum, Marchionatu Cevæ, Oneliæ, Macri, Petræ latæ, Mentoni, Roccabrunæ, Pornaſii & dolceaquæ cum univerſis & ſingulis eorum omnium Regalibus, honoribus, homagiis, privilegiis franchiſiarum, libertatum ac immunitatum, donorum, gratiarum & largitionum per divæ recordationis Imperatores, Reges, Principes Romanos prædeceſſores noſtros progenitoribus ſuis conceſſorum, donatorum & inductorum, conceſſarum, donatarum & indultarum ſuper quibuscunque bonis, rebus, poſſeſſionibus, honoribus, juribus, caſtris, terris, villis, locis & jurisdictionibus in quibuscunque & ubicunque conſiſtentibus, gratiis, juribus, libertatibus ac pertinentiis, quemadmodum ea quondam Dux Emanuel Philibertus ejus Genitor aliique majores ſui tenuerant & per obitum prædicti Genitoris ſui ſucceſſionis jure ſibi ceſſerant, & ipſe jam dicto ſucceſſionis vel alio juſto titulo tenuit & poſſedit, aut de jure ad eum ſpectarunt, Inveſtituram ac privilegiorum omnium & ſingulorum confirmationem obtinuiſſe, cujus quidem inveſtituræ, infeudationis & confirmationis tenor ſequitur in hunc modum.

Inſerantur priores Inveſtituræ omnes.

Ac proinde dictus Sereniſſimus Dux per ſupradictum Oratorem & Procuratorum ſuum Marchionem Planitiarum Nos rogarit, ut ad eundem modum ſe quoque de dictis Ducatibus Sabaudiæ Chablaiiſi & Auguſtæ vicariatu perpetuo Sacri Romani Imperii Marchia in Italia, Principatu Pedemontium, Comitatibus Gebennarum & Gebennenſi, Baugiaci, Rotondi Montis, Aſtæ & Tendæ, Baroniis Vacaudi, Faucigniaci & Gaii dominiis Niciæ, Breſciæ, Vercellarum, Marchionatu Cevæ, Oneliæ, Macri, Petræ latæ, Mentoni Roccabrunæ, Pornaſii & dolceaquæ una cum univerſis & ſingulis Regalibus, honoribus, homagiis gratiis, juribus, libertatibus & pertinentiis, quemadmodum Sereniſſimus Carolus Emanuel ejus Genitor & cæteri Prædeceſſores a Sacro Romano Imperio tenere & recognoſcere conſueverunt, ipſique per obitum prædicti Genitoris ſucceſſionis jure ceſſerunt vel alio quovis juſto titulo pervenerunt & de jure pertinent aut pertinere quomodocunque pos-

poſſunt etiamſi poſſeſſione eorum carere comperiatur ad formam præcedentium Inveſtiturarum inveſtire dignaremur.

Nos conſideratis præclariſimis meritis, conſtanti devotione & perpetua obſervantia, qua Anteceſſores ac præſertim Majores Noſtros Romanorum Imperatores ac Reges inde jam a Rudolphi I. aug. mem. ad hæc usque tempora Anteceſſores Majoresque ipſius demereri ſtuduerunt, tum imprimis digna ratione habita eximiæ & ad exemplum illuſtris illius fidei & devotionis, qua dictus Sereniſſimus Carolus & poſt ejus obitum dictus quoque Sereniſſimus Victor Amadeus Ambo Pater & filius nupero bello Italico partes Noſtras ille quidem ad extremum usque ſpiritum ſuum, hic vero ad finem usq; ejusdem belli non ſine ingenti ditionum ſuarum incommodo poſthabitis omnibus aliis commodis & rationibus ſuis, ſpretis etiam perſæpe præſentaneis vitæ & corporis periculis defendit & propugnavit, & quod a laudabili ejusmodi propoſito ſæpedictus Sereniſſimus Victor Amadeus hactenus non modo nihil remiſerit, ſed in eo ſe Nobis & de Sacro Imperio magis magisque quotidie probare ſtudeat, indubitata etiam ſpe confiſi, eundem ab illa mente ne inpoſterum quidem receſſurum, ſed ſe ipſum potius ſuosque in hac parte ſuperaturum eſſe. Proindeque ex certa ſcientia animo bene deliberato non per errorem aut inprovide, ſed ſano Principum, Comitum, Baronum, Procerum & aliorum Noſtrorum & Imperii Sacri fidelium dilectorum accedente conſilio ac de Noſtræ Cæſareæ poteſtatis plenitudine præfatum Sereniſſimum Victorem Amadeum Sabaudiæ Ducem conſanguineum, affinem & Principem Noſtrum Chariſſimum de prædictis Ducatibus Sabaudiæ Chablaiiſi & Auguſtæ Vicariatu perpetuo Sacri Romani Imperii Marchiæ in Italia, Principatu Pedemontium, Comitatibus Gebennarum & Gebennenſi, Baugiaci, Rotondi Montis, Aſtæ & Tendæ, Baroniis Vacaudi, Faucigniaci & Gaii, dominiis Niciæ, Breſciæ, Vercellarum, Marchionatu Cevæ, Onæliæ, Macri, Petræ latæ, Mentoni, Roccabrunæ, Pornaſii & dolceaquæ cum univerſis & ſingulis eorum omnium Regalibus, honoribus, homagiis, privilegiis, franchiſiarum, libertatum & immunitatum, donorum, gratiarum & largitionum per divæ recordationis Imperatores, Reges & Principes Romanos progenitoribus antedicti Victoris Amadei conceſſorum, donatorum & indultorum, conceſſarum, donatarum & indultarum ſuper quibuscunque bonis, rebus, poſſeſſionibus honoribus, juribus, Caſtris, terris, Villis, locis & jurisdictionibus in quibuscunque & ubicunque conſiſtentibus, gratiis, juribus, libertatibus ac pertinentiis, quæ a Nobis & Sacro Rom. Imperio in feudum obtinet & ad ipſum per obitum ante nominati Genitoris ſui Sereniſſimi Caroli Emanuelis Ducis Sabaudiæ jure ſucceſſionis vel alio juſto titulo pervenerunt, & de jure ſpectant, & quemadmodum idem Genitor ſuus Dux Carolus Emanuel & alii Prædeceſſores ſui Sabaudiæ Duces & Comites reſpective habuerunt & tenuerunt, vel ipſe Sereniſſ. Victor Amadeus de jure habere & tenere deberet, atque ab Auguſtæ memoriæ Imperatoribus Rudolpho II. & Matthia dominis patruelibus & Prædeceſſoribus Noſtris colendiſſimis inveſtitus fuit nec non de dominiis, rebus & juribus, quorum ſeu quarum poſſeſſione ipſe Sereniſſ. Dux per injuriam carere comperietur, quæ omnia hic pro ſufficienter expreſſis & ſpecificatis haberi volumus, recepto prius a prædicto ſuo Oratore Hyacinto de Simiana Marchione Planitiarum ad manus Noſtras debito ſubjectionis & obedientiæ juramento pro ſe, Succeſſoribus & heredibus ſuis legitimis inveſtivimus, eaque illi de novo in feudum conceſſimus, prout tenore præſentium Authoritate Cæſarea inveſtivimus, & in feudum concedimus quicquid de jure vel conſuetudine poſſumus & debemus in omnibus eorum ſententiis, tenoribus, punctis & clauſulis, prout privilegia antedicta de verbo ad verbum ſunt ſcripta, ac ſi tenores ipſorum præſentibus literis totaliter eſſent inſerti, etiamſi neceſſe foret plenam & expreſſam ac de verbo ad verbum talium in præſentibus fieri mentionem, quæ quidem privilegia omnia & ſingula Anteceſſoribus ſupradicti Ser. Ducis per memoratos Imperatores & Prædeceſſores Noſtros data, collata ſuper præmiſſis & eorum ſingulis & donata ſicut juſte & rationabiliter proceſſerunt, approbamus, ratificamus, renovamus, ac de Cæſarea benignitate & clementia confirmamus, ac de ſpeciali gratia de novo concedimus & elargimur. Reſervantes etiam ſibi jus in iis bonis, poſſeſſionibus, dominiis, juribus ac rebus, quorum ſeu quarum uti ſupra dictum eſt poſſeſſione per injuriam caruiſſe dignoſcitur, & ad quæ de jure debet habere regreſſum. Ac ſupplentes dictæ Imperatoriæ poteſtatis plenitudine omnem defectum, ſi quis in Noſtro præſenti aut in prædictis Noſtrorum Prædeceſſorum privilegiis ex obſcuritate verborum vel ſententiarum dubietate quomodolibet videretur admiſſus. Noſtris tamen ac Imperii ſacri & aliorum quorumlibet juribus ſemper ſalvis. Nulli ergo omnino hominum liceat hanc Noſtræ infeudationis, Inveſtituræ, conceſſionis, approbationis, ratificationis, renovationis, confirmationis & gratiæ paginam infringere, aut ei quovis caſu temerario contravenire. Si quis autem id attentare præſumpſerit, Noſtram & I.S. indignationem graviſſimam & pœnam centum Marcarum auri puri fiſco ſeu ærario Noſtro Imperiali totidemque injuriam paſſi uſibus applicandam toties quoties contrafactum fuerit irremiſſibiliter incurſurum. Harum teſtimonio literarum manu Noſtra ſubſcriptarum & Sigilli Noſtri Cæſarei appenſione munitarum. Datum Viennæ die 17. Aug. Anno 1632. LV.

LV.

Käyſers Ferdinandi II. Diploma vor Hertzog Victor Amadeum von Savoyen, worinn er deſſen Privilegia confirmiret, und ſolche durch ein erlangtes Stück von Montferrat vermehret, de Anno 1632.

FERDINANDVS II. Romanorum Imperator, &c. Et volentes non minus illuſtre noſtri in Victorem Amadeum quam Prædeceſſorum noſtrorum in Majores ipſius vel noſtri etiam in Progenitorem ſuum benigni affectus & gratiæ extare documentum; Motu proprio, non per errorem aut improvide, ſed ex certa noſtra ſcientia, animo deliberato, cum plane nihil dubitandū ſit, quin præcipuæ ſemper curæ habiturus omnique majori ſtudio in id incubiturus ſit, ut acceptam a majoribus gloriam non tueri modo ſed clarius illuſtrare poſſit, cui quidem ſuæ optimæ præclariſſimæque tum erga Nos Sacrumque Imperium, ac Inclytam Noſtram Auſtriæ domum voluntati, obſervantiæ & promptiſſimo bene merendi ſtudio cum hactenus nulla occaſione defuerit, tum vero certiſſimam de ſe ſpem præbeat impoſterum idem præſtandi, ſano quoque Principum, Comitum, Baronum, Procerum ac aliorum noſtrorum & Sacri Romani Imperii fidelium dilectorum accedente conſilio, maturaque deſuper præhabita deliberatione, deque noſtræ Imperialis poteſtatis plenitudine, præinſerta aliaque omnia & ſingula privilegia, indulta, conceſſiones, exemptiones, libertates, immunitates, gratias, honores, dignitates & præeminentias per quondam divos Prædeceſſores noſtros Romanorum Imperatores ac Reges, quondam Comitibus & Ducibus Sabaudiæ quomodolibet conceſſas & indultas, ſeu conceſſa, & indulta, ut ſupra præfato Illuſtriſſimo Duci Emanueli Philiberto a prælibato quondam Divo Magno Patruo noſtro Imperatore Carolo V. aucta & ampliata, & per divos Imp. Ferdinandum I. Rudolphum II. & Matthiam confirmata & extenſa in omnibus & ſingulis eorum punctis, clauſulis, articulis, ſententiis, ac verborum expreſſionibus ſive præſenti noſtro diplomati inſerta ſint, ſive non, quæ quidem omnia pro inſertis & ſufficienter expreſſis haberi volumus, ſupradicto Sereniſſimo Victori Amedeo Sabaudiæ Duci Affini & Conſanguineo noſtro chariſſimo pro ſe, ac Succeſſoribus ſuis univerſis, non modo de novo confirmavimus, approbavimus, ratificavimus & corroboravimus, ac quatenus expedit vel opus eſt, de novo conceſſimus & elargiti ſumus, ſed prædicta etiam privilegia, indulta & conceſſiones perpetui noſtri, & Sacri Imperii Vicariatus pro ipſo Sereniſſimo Victore Amedeo ejusque Succeſſoribus Ducibus Sabaudiæ ampliavimus, auximus, & ad omnia & ſingula oppida, Caſtra, Pagos, & Villas *omniaque & ſingula loca, quæ eidem, vigore Pacificationis Ratisbonæ Anno milleſimo ſexcenteſimo trigeſimo, die decima tertia Octobris inter Nos, & Sereniſſimi Franciæ Regis Chriſtianiſſimi Plenipotentiarios, ad hoc Deputatos Commiſſarios concluſæ, & ſubſecutorum tractatuum, ex Ducatu Montisferrati aſſignata conſignataque & tradita fuerunt;* Videlicet Trinum, Triccerium, Palamollium, Fontanetum, Blanlatum cum Carpaneto, Liburnum, Salugias, Verrolengam, Rondillorum, Vulpianum, Joglitium, Marcenaſcum, Caluxium, Candiam, Barronum, Cucelias, Orium, Luſilias, Montalengum, Rivaram, Furnum, Roccam de Corio, Corium cum cæteris omnibus oppidis, quæ ſunt citra flumen Padi exceptis Morano Balzola Villanova Grangiis, & locis Abbatiæ Lucedii, ſitæ in Monteferrato ultra Padum vero Bruſaſcum Cavagnolium Montentum, Laurianum, Sanctum Sebaſtianum Caſtagnetum, Sanctum Raphaelem, Cimenam, Caſtiglionum Cordouam Sulcias Bullolinum Platium, Marcozengum, Tonengum Cinlanum, Moncuccum, Vergnanum, Pollianum, Mondonium Berlanum Albugnanum, Pinum Inſulam, ſanctum Damianum Guarenas, Roccam Cilierii, Cilierium, Somanum Verdunum Barrolium Boliam Grinlanas Pernum Burgum malum Benevellum, Rodum, Rhodellum, Guttaſeccam Cameranam, Camuna Dianum Albam cum Montelupo & Barbareſco, extendimus, prout ea omnia harum ſerie litterarum motu ſcientia animo conſilio & auctoritate quibus ſupra confirmamus, approbamus, ratificamus, & corroboramus, ac quatenus opus eſt, & expedit de novo concedimus & elargimur, ampliamus inſuper, augemus & extendimus; Declarantes quoque ex iisdem ſcientia, auctoritate, Cæſareaque poteſtatis noſtræ plenitudine quod deinceps perpetuis futuris temporibus prædicto Victori Amedeo Duci Sabaudiæ, Conſanguineo & Affini noſtro chariſſimo hæredibusque & Agnatis Succeſſoribus ſuis in *dicta parte Montiſferrati, quoad loca jam ſupra enumerata, omne Jus, quod Prædeceſſores noſtri Romani* Imperatores & Reges in illis olim prætenderunt, & habuerunt, & Nos Sacrumque

Roman. Imperium de Jure vel conſuetudine habere poſſemus, competere, & ad illum & illos ſpectare & pertinere, *præfataque Pars Montisferrati ſub & in Vicariatu Imperiali generali, præfatis Sabaudiæ Ducibus conceſſo quoad dicta loca*, eorumque pertinentias comprehendi debeat. Volentes & hoc noſtro Cæſ. Edicto ſtatuentes inſerta privilegia omnia & ſingula & hanc noſtram confirmationem, approbationem, ratificationem, corroborationē, conceſſionem, gratiam, ampliationem, auctionem, & declarationem perpetui roboris firmitatem habere, & ubique tam in judicio, quam extra ratam, firmam, validam & perpetuam eſſe & ab omnibus inviolabiliter obſervari debere: Supplentes omnem defectum tam Juris, quam facti, ſi quis in prædictis omnibus & ſingulis interveniſſet, vel interveniſſe dici ſeu allegari poſſet, perpetuo irritum & inane eſſe volentes, & de præfata noſtra Cæſarea poteſtate decernentes, quicquid in contrarium factum fuerit, etiamſi talia eſſent, de quibus mentio ſpecialis in præſentibus fieri deberet, non obſtantibus decretis, ſtatutis, ordinationibus, & aliis in contrarium facientibus quibuscunque; quibus omnibus & ſingulis, quatenus obſtarent, ſeu quovis modo obſtare poſſent, ſcientia & authoritate prædictis derogamus & derogatum eſſe volumus. Mandantes proinde univerſis & ſingulis Principibus Eccleſiaſticis, & Sæcularibus, Archiepiſcopis, Epiſcopis, & quibuslibet Prælatis, Ducibus, Marchionibus, Comitibus, Baronibus, Militibus, Nobilibus, Clientibus, Capitaneis, Præfectis, Vicedominis, Civitatum, terrarum, oppidorum & locorum Gubernatoribus & Locatenentibus, eorundem Judicibus, Conſulibus, Communitatibus, & denique omnibus aliis noſtris & Sac. R. Imperii Subditis ac fidelibus dilectis, cujuscunque præeminentiæ, dignitatis, ſtatus, gradus, ordinis, aut conditionis exiſtant, ut privilegia præfata, exemptiones & immunitates, atque has noſtræ confirmationis, approbationis, ratificationis, corroborationis, conceſſionis, voluntatis, decreti, ſuppletionis, & derogationis litteras inviolabiliter obſervent & obſervari faciant, dictumque Victorem Amadeum Ducem Sabaudiæ Conſanguineum & Affinem noſtrum chariſſimum, ejusque hæredes & Succeſſores in eis nec turbent nec impediant: verum ipſis, & præſertim perpetuo Vicariatu Imperiali a præclariſſimæ memoriæ, ac a noſtris aliis Anteceſſoribus etiam, ſicut ſupra, ampliato, & extenſo, libere & quiete uti, frui & gaudere jugiter & in perpetuum ſinant, quatenus gratiam noſtram charam habeant, & præter noſtram & Sacri Imperii indignationem graviſſimam, ac pœnas in præinſertis Div. Prædeceſſorum noſtrorum litteris contentas & expreſſas, pœnam centum Marcharum auri puri pro dimidia Fiſco noſtro Imperiali, pro reſidua vero, injuriam paſſi vel paſſorum uſibus irremiſſibiliter applicandam toties quoties contrafactum fuerit, noluerint incurrere. Harum teſtimonio literarum, manu noſtra ſubſcriptarum & Sigilli noſtri Cæſarei appenſione munitarum. Datum in Civitate noſtra Viennæ, die decima ſeptima Menſis Auguſti, Anno Domini milleſimo, Sexcenteſimo, trigeſimo ſecundo, Regnorum noſtrorum Romani, decimo tertio, Hungarici decimo quinto, Bohemici vero decimo ſexto.

FERDINANDVS.

Vt. P. a Stralendorff.

Ad Mandatum Sac. Cæſ. Majeſtatis proprium.

Joannes Walderode.

Rta. Georg. Wagner. mpp.

Nota. Der in dieſem Diplomate allegirte Regenſpurgiſche Tractat iſt in der erſten Continuation dieſes Wercks pag. 368. zubefinden.

LVI.

Bündniß zwiſchen König Ludovico XIV. in Franckreich, und Hertzog Victor Amadeo, auch andern Italiäniſchen Fürſten, de Anno 1635.

ESTant manifeſté à tout le monde que dés long tems, & ſpecialement depuis ces dernieres années les Eſpagnols n' ont ceſſé d'entreprendre ſur la commune liberté de l'Italie, ſe ſervans de la commodité des Etats qu' ils y tiennent, pour moleſter les Princes qui en ſont voiſins, & les troubler en leurs poſſeſſions legitimes, Sa Majeſté ſe trouvant obligée de s' oppoſer à ce mal pour l' intereſt qu' elle prend au bien public, & notamment à celui de ſes Alliez, a aſſaié d' y apporter les plus doux & agreables remedes qu' il lui a eſté poſſible, preferant pluſieurs fois la paix, quoique mal obſervée par les Eſpagnols aux occaſions favorables qui ſe ſont preſentées de porter plus avant les heureux progrez que ſes armes ont fait, & aiant reconnu qu' il n' y a plus d' autre moien pour faire joüir l' Italie d' un ferme repos, & rétablir une ſure & durable paix, qu' en faiſant une Ligue pour conquerir l' Etat de Milan, & eſſaier de l' oſter des mains de ceux qui en abuſent pour opprimer leurs voiſins, ſa Maj. veut de bon coeur contribuer ſes forces pour un ſi juſte deſſein, & trouve bon d' arreſter & conclure ce preſent Traité de Ligue avec les Princes qui y ont intereſt, & notamment M. le Duc de Savoie en conſequence des Traitez precedens, & ce ſous les conditions ſuivantes.

I. Qu' il

I. Qu' il y aura Ligue offenſive & deffenſive entre le Roi, le Duc de Savoie & les Princes ci-aprés nommez, les autres d' Italie qui voudront y entrer, en execution de laquelle ils s' obligent de faire guerre ouverte contre le Roi d' Eſpagne, & attaquer l' Etat de Milan par les voies & au tems qu' il ſera concerté entre les Princes Confederez.

II. Pour le ſuſdit effet, le Roi, contribuera douze mil hommes de pied & quinze cens chevaux entretenus à ſes depens, outre & par deſſus ſix mil hommes de pied & cinq cens chevaux que Sa Majeſté entretient dans la Valteline; promet Sa Majeſté que Monſieur le Duc de Mantouë entrera en cette Ligue, & y contribuera trois mil hommes de pied & trois cens chevaux; comme auſſi Monſieur le Duc de Parme, lequel y contribuera quatre mil hommes de pied & cinq cens chevaux, le tout entretenus à leurs depens.

III. Monſieur le Duc de Savoie fournira à ſes depens ſix mil hommes de pied & douze cens chevaux, & promet que Monſieur le Duc de Modene entrera en cette Ligue, & y contribuera trois mil hommes de pied & trois cens chevaux entretenus à ſes depens.

IV. Le tout juſques à la guerre finie, ſans qu' aucun cependant puiſſe rien retrancher du ſuſdit nombre: & au cas que les Allemans vinſſent à deſcendre en Italie, avec telles forces que jointes à celles que les Eſpagnols auroient dans l' Etat de Milan, elles puiſſent empeſcher d' entreprendre aucune choſe, les Confederez ſeront obligez d' augmenter les troupes d' un quart & plus s' il eſt jugé neceſſaire, à la proportion ſuſdite.

V. Leſdites troupes de Sa Majeſté & de ſon Alteſſe, ſeront preſtes à marcher le vingtiéme du preſent mois.

VI. Pour le canon en égard à la difficulté qu' il y auroit de le faire paſſer les Monts, les Confederez d' Italie en fourniront les corps & les voitures dans leurs Etats, & Sa Majeſté comme les autres Confederez paiera ſa part deſdites voitures & les munitions qui ſeront conſommées. A cet effet il ſera fait un fonds pour mettre en eſtat & entretenir l' artillerie, & auſſi pour les munitions, auquel les Confederez contribueront au pro rata de leurs troupes, les pieces d' artillerie que les Confederez fourniront ſeront eſtimées, & ſelon l' eſtimation il leur ſera fait raiſon de celles qui viendront à eſtre perduës ou gaſtées.

VII. Sa Majeſté entrant en cette guerre en ſon propre nom avec ſes Alliez, en aura la principale direction.

VIII. Quand les troupes de la Ligue ſeront enſemble ou la plus grande partie, Monſieur le Duc de Savoie commandera y eſtant en perſonne, en l' abſence de Sa Majeſté & ſous ſon autorité, en vertu du pouvoir qui lui ſera donné par le Roi, & y ſera aſſiſté d' un Chef François nommé par Sa Majeſté, lequel aura un ſpecial commandement ſur les troupes Françoiſes fournies par elle, avec lequel Chef ſon Alteſſe prendra conſeil pour la conduite des Armes & des affaires. En l' abſence dudit Sieur Duc de Savoie, le Chef François nommé par Sa Majeſté, aura le commandement ſpecial ſur les troupes & ſur toute l' armée où il ſera: & en ce cas le Lieutenant dudit Sieur Duc aura commandement ſpecial ſur les troupes de ſon Alteſſe, recevant les ordres du Chef François, lequel prendra l' avis dudit Lieutenant pour la conduite des armes.

IX. Lorſque les troupes de la Ligue auront conquis quelque place, attendant que le partage puiſſe eſtre fait de bonne foi entre les Confederez aprés la conqueſte finie, l' on mettra garniſon dans leſdites places conquiſes, diſtribuant leſdites places à proportion des troupes fournies par leſdits Confederez.

X. Leſdits Princes Confederez donneront libre paſſage ſur leurs Etats, & aideront de vivres & munitions neceſſaires aux troupes de la Ligue, ſans que pour cela chacun d' eux ſoit obligé d' entretenir plus que le nombre de gens de guerre auquel il ſera tenu, le taux deſquels vivres ſera fait en toutes les armées lorſqu' elles ſortiront en campagne, par les Commiſſaires reſpectivement deputez.

XI. Les conqueſtes faites par les armes de la Ligue, ſeront partagées entre le Roi & les Confederez, au pro rata des troupes qu' ils auront eu dans ladite Ligue.

XII. Aucun des Confederez du jour que ce Traité aura eſté ſigné, & que les troupes de S. M. avec celles des Confederez auront commencé quelque acte d' hoſtilité, ne pourra entendre à aucun Traité de Paix ou de Treve avec leſdits Eſpagnols & leurs adherans, que conjointement & du commun conſentement des Confederez.

XIII. Les Confederez s' obligent à ne point attaquer durant le tems de cette Ligue aucun des Princes ou Etats d' Italie, s' ils ne ſont adherans, directement ou indirectement des Eſpagnols, leur preſtant ſecours d' hommes, d' argent ou de munitions de guerre, laquelle attaque ne poura eſtre faite que du commun conſentement des Confederez.

XIV. Le Roi & Monſieur le Duc de Savoie ne ſeront obligez de ne rien entreprendre

dre en vertu du preſent Traite, que les ſuſdits Confederez n' aient augmenté les troupes de Sa Majeſté & de ſon Alteſſe, de ſix mil hommes de pied & ſix cens chevaux.

XV. Cette preſente Ligue durera trois ans du jour qu' elle ſera ſignée, & poura eſtre continuée par le conſentement des confederez; que ſi avant la declaration de la guerre ou deux mois aprés icelle declarée, quelques autres Etats ou Princes vouloient entrer en la preſente Ligue, ils y ſeront receus aux mesmes conditions portées ci-deſſus, tant pour la proportion des contributions que des conqueſtes.

XVI. Si quelques uns des Confederez venoient à perdre aucunes de leurs places par les armes des Eſpagnols ou de leurs adherans pendant le tems que durera cette Ligue, les Confederez ſeront tenus de continuer cette guerre juſques au recouvrement deſd. Places, ou juſques à ce qu' ils aient obtenu une juſte ſatisfaction pour ceux qui auront fait cette perte: & ſi aprés la Ligue finie quelques uns des Confederez eſtoient attaquez par leſdits Eſpagnols à l' occaſion du preſent Traité, les autres Confederez ſeront obligez de les ſecourir, fourniſſant la moitié des troupes qu' ils contribuoient en cette preſente Ligue au plutoſt qu' il leur ſera poſſible, & deux mois au plus tard aprés la demande qui en ſera faite.

XVII. Encore qu' il ſoit porté par ce Traité quel nombre de gens de guerre, chacun des Confederez doit par obligation contribuer aux armes de la Ligue, il a eſté neanmoins convenu que ceux d' entre eux qui pour faciliter & avancer la conqueſte voudront en fournir d' avantage (ce qui ſera verifié par les Commiſſaires de chacun des Confederez, qui de deux mois en deux mois ſeront les reveuës) la part des conqueſtes de ceux qui augmenteront, augmentera auſſi à proportion de ce qu' ils auront de plus fourni de gens de guerre, & du tems qu' ils auront ſervi.

XIIX. Pour maintenir entre les Princes Confederez une bonne correſpondance, ils deputeront les uns vers les autres des Reſidens pour conferer de ce qui ſera neceſſaire, & qui regardera les intereſts communs de la preſente Ligue. A l' obſervation de tout ce que deſſus, Monſieur le Duc de Savoie s' oblige, & Meſſieurs de Bellievre, Conſeiller du Roi en ſes Conſeils, Preſident en ſa Cour de Parlement; & le Comte du Pleſſis Praslin, Mareſchal de ſes Camps & Armées, Ambaſſadeur extraordinaire & ordinaire, en vertu de leur pouvoir, dont copie ſera ci-aprés inſerée au nom de S. M. dans laquelle ils promettent dans un mois fournir la Ratification pure & ſimple en bonne & deuë forme. Fait, ſigné & ſcellé à Rivolles en preſence de Madame la Ducheſſe de Savoie, ce 11. jour du Mois de Juillet 1635. Signé, V. AMEDE. BELLIEVRE. PLESSIS PRASLIN. Et Cacheté du Cachet des Armes dudit Sieur Duc & deſdites Sieurs Ambaſſadeurs.

Königliche Frantzöſiſche Vollmacht.

LOUIS par la grace de Dieu Roi de France & de Navarre: A tous ceux qui ſes preſentes Lettres verront, Salut. Comme le repos de l' Italie doit faire une partie de la paix de la Chreſtienté, que nous deſirons voir ſolidement eſtablie, aprés tant de mouvemens qui l' agitent encore maintenant, Nous avons jugé convenable au ſoin que nous prenons de la promouvoir par les voies les plus certaines & plus ſures, & à l' affection que nous avons pour les Princes de cette Province, d' envoier vers eux un Ambaſſadeurs extraordinaire, pour leur témoigner les bonnes intentions que nous avons de contribuer pour les mettre en eſtat de jouïr d' une tranquilité aſſurée, & telle qu' elle ne puiſſe eſtre troublée à l' avenir. A quoi Nous nous promettons qu' il correſpondront d' autant plus volontiers que nos actions paſſées les doivent avoir éclaircis, que dans la part que nous pourions prendre en leurs affaires, Nous ne conſiderons que leur propre bien & avantage. A cette fin Nous avons choiſi noſtre amé & feal Conſeiller en noſtre Conſeil d' Etat, & Preſident en noſtre Cour de Parlement, le Sieur de Bellievre, comme aiant toutes les bonnes & recommandables qualitez requiſes pour s' aquitter dignement de cette Ambaſſade, avec la prudence, affection & fidelité qui conviennent à l' importance d' icelle, & par ces preſentes ſignées de noſtre main, Nous l' avons commis & ordonné, commettons & ordonnons avec plein & entier pouvoir, pour en noſtre nom propoſer, negocier, conclure & ſigner tous Traitez en la forme & aux conditions dont il conviendra avec chacun deſdits Princes, & ce conjointement avec nos Ambaſſadeurs ordinaires, és lieux où nous en avons prés deſdits Princes; promettant en foi & parole de Roi agréer, approuver & ratifier tout ce que par ledit Sieur de Bellievre aura eſté negocié, conclu & ſigné en nôtre nom avec leſdits Princes, & d' en faire expedier & delivrer nos Lettres de Ratification dans le tems qu' il aura promis de les fournir. En témoin de quoi Nous avons fait mettre noſtre Scel à ceſdites preſentes: Car tel eſt noſtre plaiſir: Donné à Paris le 26. jour de Fevrier, l' an de grace 1635. & de noſtre Regne le vingt-cinquiéme. Signé LOVIS. Scellé en cire jaune. Et contreſigné ſur le repli: Par le Roi, BOVTHILLIER.

LVII.

Tractat zwiſchen König Ludovico XIII. in Franckreich, mit Printz Thomas von Savoyen, wegen der Reſtitution einiger befeſtigter, und von Spanien in Beſitz habender Oerter in Piemont, de Anno 1640.

LE Roi aiant toûjours affectionné la Maiſon de Savoie, particulierement depuis, que ſa Majeſté l' a admiſe à ſon Alliance par le Mariage de Madame ſa Sœur avec le feu Duc Victor Amedée, elle a grand contentement de voir que Monſieur le Prince Thomas reconnoiſt combien la diviſion, que l' on y a miſe, eſt dangereuſe, & au contraire juſques à quel point l' union que deſire ſa Majeſté d' y rétablir, eſt utile & neceſſaire pour la maintenir, & la remettre en ſa premiere ſplendeur; & que pour cela il deſire d' acquerir les bonnes graces de Sa Majeſté; & de s' unir tant avec elle qu' avec Madame, qui eſt le ſeul & le plus ſolide moien qu' il puiſſe prendre pour conſerver la grandeur de ſa Maiſon.

I. Pour cet effet nous ſouſſignez en vertu du pouvoir à nous donné par Sad. M. en datte du deuxiéme jour de Novembre dernier. Et nous Sieur de la Court, Conſeiller du Roi en ſon Conſeil & ſon Ambaſſadeur ordinaire en Piedmont, en ladite qualité & en vertu de la Lettre que S. M. nous a écrite ſur ce ſujet; promettons audit Sieur Prince Thomas qu' il jouïra avec Madame la Princeſſe ſa Femme, & les Sieurs Princes leurs enfans, de la grace & des effets de la Roiale Majeſté en ſa protection, demeurant attaché au ſervice du Roi & dans ſes intereſts, comme en ceux de Monſieur le Duc de Savoie, ſous la Tutele & la Regence de Madame, ſuivant le Traité qui ſera fait entr' eux.

II. Que S. M. maintiendra dans la Maiſon de Savoie la Succeſſion aux deſcendans mâles dudit Sieur Duc de Savoie, & en leur defaut en la perſonne dudit Sieur Prince Cardinal & de ſes Enfans mâles, pourveu toutefois que ledit Sieur Prince Cardinal ſoit dans le parti du Roi, & enſuite en la perſonne dudit Sieur Prince Thomas, & de ſes Enfans mâles, gardant le prerogative du degré.

III. Que S. M. s' interpoſera pour moienner l' accommodement entre Madame, M. le Prince Cardinal, & M. le Prince Thomas, enſorte qu' ils en puiſſent recevoir une ſatisfaction reciproque.

IV. Que S. M. trouve bon, que ledit Sieur Prince Thomas envoie un Gentilhomme en Eſpagne pour moienner le retour de Madame la Princeſſe, ſa Femme, & deſdits Sieurs Princes ſes Enfans; comme auſſi pour demander & ſolliciter la reſtitution des Places occupées par les Eſpagnols ſur ledit Sieur Duc de Savoie, ratifians au nom de S. M. les declarations, qui ont eſté faites par les Miniſtres de Sad. M. en diverſes occaſions, & par Lettres que Sad. M. a écrites au Pape & à la Republique de Veniſe ſur ce ſujet, pourveu que celles qui ont eſté occupées par ſes Ennemis ſoient pareillement toutes reſtituées, enſorte que M. le Duc de Savoie en demeure aſſurement le Maiſtre ſous la Tutele & à la Regence de Madame. Mais quelque reponſe qu' envoie l' Eſpagne, ledit Gentilhomme, & même n' en rapportant aucune, ou ne revenant point dans le 15. jour de Janvier prochain, ledit Sieur Prince ira dans ledit tems en France trouver le Roi, ſuivant la promeſſe qu' il en a fait aujourd' hui.

V. Et s' il arrive, que le Roi d' Eſpagne ne conſente pas à la reſtitution de toutes les Places par lui occupées ſur ledit Sieur Duc, & au retour de ladite Princeſſe & deſdits Princes ſes Enfans, enſorte que pour quelque ſujet, raiſon, pretexte ou telle autre conſideration que ce puiſſe eſtre, l' effet ne s' en enſuive dans tout le mois de Fevrier prochain, led. Sieur Prince Thomas non ſeulement demeurera dans le parti du Roi, mais il ſera tenu de ſervir S. M. en Italie contre les Eſpagnols, en telle maniere qu' il plaira à Sad. M.

VI. Que ledit Prince allant en France dans ledit tems du 15. Janvier pour aſſurer S. M. de ſon ſervice, pourra, quand bon lui ſemblera, & du conſentement de S. M. qu' elle lui donne dés à preſent, retourner en Piedmont, avec ladite Princeſſe & ceux de ſes Enfans qui ne ſeront point emploiez en France au ſervice du Roi, y faire ſa demeure en la

la façon & avec les avantages qu'il eſpere de meriter de S. M. & ainſi qu'il ſera convenu avec Madame.

VII. Que nou ſeulement ledit Sieur Prince recevra de S. M. la penſion dont il a ci devant joui; mais que nous procurerons autant qu'il nous ſera poſſible de faire qu' elle lui ſoit augmentée. Comme auſſi, nous promettons au nom de S. M. audit Sieur Prince que revenant d' Eſpagne avec Madame la Princeſſe ſa Femme & les Princes ſes Enfans, S. M. leur aſſignera la ſomme de ſoixante dix mil livres de penſion par chacun an.

VIII. Que Sad. M. donnera audit Sieur Prince à bon compte de ſes penſions dans le quinziéme du mois de Janvier la ſomme de cent mil livres comptant en Piedmont, à Lyon, ou en tel autre lieu qu'il plaira audit Sieur Prince.

IX. Que S. M. s' entremettra puiſſamment pour faire reuſſir le Mariage de l' un des Fils de Monſieur le Prince Thomas avec la Fille de Monſieur le Duc de Longueville.

X. Que tous les avantages & aſſiſtances qu'il plaira au Roi d'accorder à M. le Prince Cardinal pour le bien de la Maiſon de Savoie, ſoit en la reſtitution des places, ou en autres points, ſeront entendus eſtre auſſi accordez au regard dudit Sieur Prince Thomas.

XI. Que S. M. ne conclura aucun Traité de paix ni de longue ſuſpenſion d'armes avec le Roi d' Eſpagne, que le retour de ladite Princeſſe & celui deſdits Princes ſes Enfans n' y ſoient compris.

XII. Que tous actes d' hoſtilité ceſſeront, & que la ſuſpenſion d' armes ſe publiera pour trois mois avec ledit Sieur Prince Thomas, finiſſant au dernier jour de Fevrier prochain, ainſi que l' on aviſera eſtre plus expedient; & cependant que la preſente promeſſe avec celle qu'a fait ledit Sieur Prince, demeureront ſecretes, pour ne point faire de prejudice ni apporter aucun obſtacle au retour de lad. Princeſſe & deſdits Sieurs Princes ſes Enfans. Et d' autant auſſi, que le ſecret eſt avantageux à l' affaire mesme, ſi ce n'eſt que ledit Sieur Prince eſtant attaqué des Eſpagnols, ne jugeaſt à propos & neceſſaire de publier leſdites promeſſes avant ledit tems; ce qui ſe fera toutesfois du conſentement du Roi, ou de concert, avec les Miniſtres de Sa Majeſté.

XIII. Que S. M. donnera part au Pape, à la Republique de Veniſe, & à quelques autres Princes d' Italie du preſent Traité, lors qu'il ſera jugé à propos, & des offres faites à l' avantage de la Maiſon de Savoie, leſquelles n'ont pû avoir leur effet à cauſe du manquement de la part des Eſpagnols; ce qui ſe fera au tems & en la maniere, qui ſeront jugez convenables avec ledit Sieur Prince Cardinal, en cas qu'il ſoit auſſi dans le parti du Roi.

XIV. Que ſi le Roi d' Eſpagne dans le terme desdits trois mois finiſſant au jour dernier Fevrier prochain, reſtituë effectivement au Duc de Savoie, toutes les Places, qu' il a occupées ſur lui, comme il eſt porté en l' article 4. ci-deſſus; & que dans ledit tems ladite Princeſſe & leſdits Sieurs Princes ſes Enfans reviennent trouver led. Sieur Prince Thomas, S. M. en ce cas ne le recherchera ni ne le contraindra point de porter les armes contre les Eſpagnols, à la charge neanmoins que ledit Sieur Prince demeurera toûjours dans le parti de Sa Majeſté.

XV. Que, ſi les Eſpagnols vouloient tenter quelque nouveauté ou ſurpriſe au prejudice dudit Sieur Prince, S. M. l' aſſiſtera de ſes forces; ſans pretendre aucune place ni le rembourſement des dépenſes qu' elle fera pour cet effet.

XVI. Que dans le Traité qui ſe fera entre Madame & leſdits Sieurs Princes, S. M. s' interpoſera afin que Medame faſſe le meilleur traitement qu' il ſera poſſible à ceux qui ont ſuivi le parti dudit Sieur Prince Thomas.

XVII. Que S. M. ratifiera les preſentes dans la fin de ce mois, nous obligeans à tout ce que deſſus au nom du Roi eſt conclu, à la charge que ledit Sieur Prince Thomas executera ponctuellement de ſa part le contenu d' icelles, avec la promeſſe qu' il nous a faite ce jourd' hui au nom de S. M. & ſera fait double du preſent, l'un pour demeurer par devers nous & l' autre entre les mains dudit Sieur Prince Thomas. Fait à Turin le 2. jour de Decembre 1640. Signé, HENRI de LORRAINE. Comte d' HARCOVRT. MAZARIN, DE LA COVRT.

QUe juſques à tant que l' accommodement de M. le Prince Thomas avec Madame ſoit arreſté, les Places, Terres & lieux qui ſont entre les mains dudit Sieur Prince, & autres qui ont eſté par lui accordez & remis aux troupes de S. M. pour l' élargiſſement de leurs quartiers par la derniere prolongation de la Treve, lui demeureront comme ils ſont à preſent, & qu' il jouïra du revenu d' iceux au profit de M. le Duc de Savoie encore que les Troupes du Roi continuent d' y loger, & on tâchera autant que faire ſe poura de ſoulager leſd. lieux. Fait à Turin le 2. jour de Decemb. 1640. Signé, HENRI de LORRAINE Comte d' HARCOVRT. MAZARIN. De la Court.

LIX.

LIIX.

Tractat zwiſchen König Ludovico XIII. in Franckreich, dem Cardinal von Savoyen und ſeinem Herrn Bruder, Printz Thomas, die Reſtitution einiger befeſtigter Oerter betreffend, und was dem mehr anhängig de Anno 1642.

LE Roi voulant témoigner autant qu'il lui eſt poſſible ſon Affection vers la Maiſon de Savoie, tant à cauſe des anciennes Alliances, que particulierement en conſideration du Mariage de Madame ſa Sœur, avec le deffunt Duc Victor Amedée; Sa Majeſté a grand contentement de voir que Meſſieurs les Princes Cardinal & Thomas de Savoie lui en donnent occaſion, en reconnoiſſant combien la diviſion que l' on y a miſe eſt dangereuſe, & au contraire rien ne peut eſtre plus utile pour la remettre en ſa premiere ſplendeur que l' union, que Sa Majeſté deſire d' y reſtablir; à quel effet Sa Majeſté a pour agreable que les articles ſuivans ſoient paſſez entr' elle & leſdits Sieurs Princes.

I. S. M. promet ausdits Sieurs Princes, qu' eux, Madame la Princeſſe de Carignan, & les Enfans dudit Sieur Prince Thomas & d' elle, jouïront de la grace & des effets de ſa Roiale protection, demeurans attachez au ſervice de S. M. & dans ſes intereſts, comme auſſi dans ceux de M. le Duc, ſous la Tutele & Regence de Madame, ſuivant le Traité qui ſera fait entre Madame & eux, tant durant la ſusdite Regence, qu' an autre tems.

II. S. M. donnera en toutes occaſions les aſſiſtances neceſſaires pour maintenir dans la Maiſon de Savoie les ſucceſſions des descendans mâles dudit Sieur Duc de Savoie, & à leur defaut perſonne dudit Sieur Prince Cardinal & de ſes Enfans mâles, & enſuite en la perſonne dudit Prince Thomas, & de ſes Enfans mâles, & ainſi ſucceſſivement gardant la prerogative du degré.

III. Le Roy ratifie de nouveau les declarations, qui ont eſté faites par ſes Miniſtres en diverſes occaſions, & par les Lettres que S. M. a écrites au Pape & à la Republique de Veniſe, ſur la reſtitution des places, qu' elle tient en Piedmont, depuis la mort dudit feu Sieur Victor Amedée, pourveu que celles, qui ſont occupées par les Eſpagnols, ſes Ennemis ſoient pareillement toutes reſtituées, enſorte que M. le Duc de Savoie en demeure aſſurement le Maiſtre ſous la Tutele & Regence de Madame.

IV. Lesdits Sieurs Princes Cardinal, & Thomas de Savoie, ſe declareront ouvertement pour le parti & ſervice du Roi, incontinent aprés la delivrance reſpective des Ratifications du preſent Traité, & renonceront à toutes intelligences, qu' ils peuvent avoir avec tous les ſusdits Ennemis de S. M. En outre ledit Sieur Prince Thomas s' oblige de ſervir actuellement le Roi en Italie contre les Eſpagnols, en telle façon qu' il plaira à S. M. juſqu' à ce que les Eſpagnols aient reſtitué effectivement toutes les places, enſorte que M. le Duc de Savoie en ſoit Maiſtre ſous la Tutele & Regence de Madame, & qu' ils aient renvoié en Piedmont Madame la Princeſſe de Carignan ſa Femme, & leurs Enfans, & lors S. M. ne recherchera ni contraindra ledit Sieur Prince Thomas de continuer à porter les armes contre lesdits Eſpagnols en Italie comme deſſus, demeurant neanmoins toûjours dans le parti de S. M.

V. Le Roi trouve bon, tout ce qui a eſté accordé, entre Madame & lesdits Sieurs Princes de Savoie par le Traité qui s' eſt fait preſentement entr' eux, & s' emploiera à ce que tout ſoit executé avec ſatisfaction reciproque, mesme pour ceux qui ont ſuivi le parti des Princes.

VI. En cas que les Eſpagnols vinſſent tenter quelque nouveauté ou ſurpriſe au prejudice desdits Sieurs Princes, S. M. les aſſiſtera avec ſes forces, ſans pouvoir pretendre aucune place ni reſtitution de dépenſe pour ce regard.

VII. Le Roi accorde à M. le Prince Cardinal de Savoie la même penſion dont il jouïſſoit ci-devant, & lui fera paier comptant lors de ſa declaration pour le parti de S. M. la Somme de cent mil livres à bon compte ſur les premiers années de ladite penſion, & nous procurerons autant qu' il nous ſera poſſible de la lui faire augmenter jusques à la ſomme de cent cinquante mil livres.

VIII. Le Roi a agreable le Mariage d' entre M. le Prince Cardinal & Madame la Princeſſe ſa Niece, en conſideration duquel S. M. lui fera les mesmes graces qu' il lui avoit fait eſperer ces années paſſées.

IX. Non ſeulement ledit Sieur Prince Thomas recevra de S. M. la penſion de cent mil livres, dont il a ci-devant joui, mais nous procurerons autant qu' il nous ſera poſſible de la lui faire augmenter, & de lui faire avoir autres graces qu' il plaira à S. M. comme auſſi nous promettons audit Sieur Prince Thomas au nom de S. M. que recevant d' Eſpagne Madame la Princeſſe ſa Femme, & les Sieurs

Princes ſes Enfans, S. M. leur aſſignera la penſion de ſoixante dix mil livres, pour chacun an.

X. Sa Majeſté fera donner audit Sieur Prince à bon comte de ſes penſions dans le ſusdit terme de la declaration, la ſomme de cent mil livres comptant en Piedmont, ou tel autre lieu qu'il plaira audit Sieur Prince.

XI. S. M. promet de ne conclure aucun Traité de paix avec le Roi d'Eſpagne que la reſtitution de toutes les places n'y ſoit compriſe, & ne fera ni paix ni longue ſuſpenſion d'armes, que le retour de lad. Princeſſe & celui desdits Princes ſes Enfans n'y ſoient compris.

XII. S. M. s' entremettra puiſſamment pour faire reuſſir le Mariage de l'un des Fils de Monſieur le Prince Thomas avec la Fille de Monſieur le Duc de Longueville.

XIII. Au meſme tems, que les Traitez auront eſté ſignez entre le Roi, Madame & leſdits Sieurs Princes, S. M. en donnera part au Pape, à la Republique de Veniſe, & autres Princes d'Italie; comme auſſi des offres faites à l'avantage de la Maiſon de Savoie, particulierement ſur la reſtitution des places; ce qui ſe fera en la forme & maniere qui ſera jugée plus convenable entre ſa Majeſté & lesd. Sieurs Princes.

XIV. Madame venant à deceder pendant la minorité de Monſieur le Duc de Savoie ſon Fils (ce que Dieu ne veuille) S. M. s' emploiera pour ſoûtenir Meſſieurs les Princes Cardinal & Thomas de Savoie en la Tutele dudit Sieur Duc & Regence de ſes Etats, à l'excluſion de tout autre, pourveu qu'ils demeurent toûjours unis au parti de Sa Majeſté.

Tous lesdits articles ont eſte accordez par nous ſouſſignez au nom du Roi & desdits Princes, en vertu des pouvoirs que nous avons; promettans d'en rapporter & remettre les Ratifications neceſſaires de part & d' autre dans vingt jours; à ſçavoir nous Ambaſſadeurs de S. M. entre les mains d'un des Deputez desdites Sieurs Princes. Et nous Deputez de Meſſieurs les Princes entre les mains dudit Sieur Ambaſſadeur, & en a eſté fait trois ſemblables, l'un pour demeurer par devers S. M. & les deux autres entre les mains desdits Sieurs Princes. Fait à Turin le 14. jour de Juin 1642.

LIX.

Tractat zwiſchen Hertzogin Chriſtinen von Savoyen, Königs Ludovici XIII. in Franckreich Frau Schweſter, und dem Cardinal und ſeinem Herrn Bruder von Savoyen, wegen Hertzog Carl Emanuels von Savoyen Vormundſchafft, aufgerichtet durch Vermittelung der Cron Franckreich, de Anno 1642.

AFin que les differens ſurvenus entre Madame Chreſtienne de France, Sœur du Roi Tres-Chreſtien, Ducheſſe de Piedmont, Reine de Chipre &c. & les Sereniſſimes Princes Maurice Cardinal & François Thomas ſes Beaux-Freres, pour la Tutele & Gouvernement des Etats de Charles Emanuel, Duc de Savoie, Prince de Piedmont, Roi de Chipre &c. ne defuniſſent les volontez de ces Alteſſes, & ne diminuent en aucune façon le reſpect que ces Princes doivent à Madame Roiale, & pour oſter auſſi toute occaſion de mauvaiſe intelligence, par l'entremiſe du Sieur d'Aiguebonne, Conſeiller d'Etat, Maréchal de Camp & Ambaſſadeur du Roi Tres-Chreſtien en Piedmont, l'accord ſuivant a eſté fait.

I. Sera conſtante, ferme & plus que jamais eſtablie l'union fraternelle entre les parties, la bonne intelligence & la vraie concorde, tant neceſſaire pour le ſervice de ſon Alteſſe Roiale, pour le bien de ſon eſtat, & pour l' utilité publique, mettans en oubli par leur generoſité & prudence tout ſujet de mécontentement, deſorte que la bonne intelligence, & l' union des volontez ſe maintienne indiſſoluble entre parens ſi étroitement liez & Princes de ſi grande qualité.

II. Madame Roiale demeurera Tutrice du Duc Charles Emanuel & Regente de ſes Etats.

III. Le Sereniſſime Prince Cardinal aura le titre, autorité & commandement de Lieutenant General de ſon Alteſſe Roiale dans les Citez, Terres, Lieuz & Vicairies du Comté de Nice, & de tout le Territoire & Détroit qui dépend du Parlement de Nice; mais pour ce qui regarde Limone & Vernante, il n'aura que le commandement des armes, toutefois aux Chaſteaux forts ſis ſur les Ports, il aura l' autorité qui ſera ſpecifiée dans les Declarations fait à part en datte de ce jour, jusqu'à ce que ſon Alteſſe Roiale aiant atteint l'âge de quatorze ans en diſpoſe autrement, le tout en la maniere exprimée dans les chapitres ſignez le meſme jour.

IV. Le Sereniſſime Prince Thomas aura le titre, autorité & commandement de Lieutenant General de ſon Alteſſe Roiale dans les

les Villes d'Yvrée & de Bielle avec leurs dependances, & en toutes les Terres & lieux, tant du Canevets & Biellois, qu'au Vercelois & Trinois delà la Riviere d'Orco, auſſi juſqu' à ce que Sad. Alteſſe aiant atteint l' âge de quatorze ans en diſpoſe autrement.

V. Madame Roiale élira pour le Conſeil des perſonnes capables, & qui s' entendent au Gouvernement de l'Etat, auquel Conſeil leſdits Princes pouront intervenir, ſi bon leur ſemble.

VI. En tous les écrits où l'on a accoûtumé de mettre la clauſe; de l' avis de noſtre Conſeil, ou d' autres Magiſtrats (leſdits Sereniſſimes eſtans preſens) on mettra premierement en preſence des Sereniſſimes Princes Maurice Cardinal & François Thomas nos Beaux-Freres, & leurs Alteſſes ſeront eſtimées preſentes, tant qu' elles ſeront dans les Etats de ſon Alteſſe Roiale.

VII. Quant aux écrits concernans les intereſts de ceux du Sang, de leur Succeſſion, Mariages, & où il s' agira de mouvoir guerres, eſtablir la Paix, faire des Ligues, Treves, Confederation, donner paſſages, faire Traitez avec les Etrangers pour l' intereſt de la Couronne, créer Magiſtrats, faire Loix & Edits perpetuels, impoſer Charges & Gabelles, & aliener les biens Domaniaux avant que ces écrits ſoient expediez ſi leſdits Princes ſont preſens, ils ſeront ſignez par eux de leur main propre, immediatement aprés le Seing de Madame Roiale, & avant celui du Grand Chancelier; & quand ces Princes ſeront abſens, leur Procureur en ſera averti, & ſi l' affaire peut ſouffrir un delai, ſera donné tems audit Procureur pour leur donner avis, & en avoir leur réponſe.

VIII. Les Sereniſſimes Princes preſteront le ſerment de fidelité à ſon Alteſſe Roiale & à ſes Sereniſſimes Succeſſeurs, comme ils le preſterent au Duc Charles Emanuel leur Pere, & au Duc Victor Amedée leur Frere de glorieuſe memoire, & ce en deuë forme.

IX. Sera renouvellé le ſerment de fidelité par les Magiſtrats, vaſſaux, ſujets, & autres qui ont accoutumé de le preſter à ſon Alteſſe Roiale, aprés le deceds de laquelle ſans enfans mâles legitimes (ce qu'à Dieu ne plaiſe) ſera mis dans ledit acte le nom du Sereniſſime Prince Cardinal, & ainſi ſucceſſivement en faveur des mâles, obſervant le prerogative du degré.

X. Madame Roiale élira des Gouverneurs des places, Miniſtres & Officiers de Juſtice & de Finances, capables & habiles: & quant à ceux de guerre ils ſeront tous de qualité correſpondance à l' emploi qui leur ſera donné; tous leſquels preſteront le ſerment en la forme portée par le precedent article.

XI. Aux affaires qui dependent de l' Ordre de l' Annonciade, & des Religions de Sainte Marie, Saint Maurice, Chevaliers de l' Annonciade, & de Saint de Lazare, leurs Status & Ordonnances ſeront obſervez.

XII. Les Miniſtres, Officiers & Gouverneurs deja nommez par l' Alteſſe Roiale du Duc Victor Amedée de glorieuſe memoire, ſeront confirmez ou oſtez par Madame Roiale & les Sereniſſimes Princes, ainſi que requerra le ſervice de ſon Alteſſe Roiale & ſous le bon plaiſir de Madame, enſorte neanmoins que leſdits Princes auront ſujet d' en demeurer contens.

XIII. Les graces & abolitions des crimes ſe feront à l' ordinaire.

XIV. Les gardes ordinaires de S. A. R. ſeront compoſées, de la meſme ſorte de Soldats, qu' il s' obſervoit du tems du deffunt Duc Victor Amedée. Madame Roiale aura ſa garde de la nation qu' il lui plaira, s' en ſervira ainſi que bon lui ſemblera. Les deux compagnies de Cuiraſſes des Sereniſſimes Princes, ſeront des Soldats ſujets & nationaux, & ne s' en ſerviront en maniere de gardes qu'en leurs antichambres, & non dehors, & lors qu' il paroitront en public, n' excederont le nombre accoûtumé, & ſerviront dans la campagne toutes & quantes fois qu' il ſera jugé à propos ſuivant la Coûtume.

XV. Les vaſſaux & ſujets, & toutes autres qui ont ſervi pendant les derniers troubles dans les armes, dans le conſeil, ou autrement de part & d' autre, ne pourront pour ce ſujet eſtre moleſtez dans leurs biens ou perſonnes, par qui que ce ſoit, mais ſeront entierement remis en la poſſeſſion de leursdits biens, dans la grace de leurs Alteſſes Roiales, en la bonne grace des Sereniſſimes Princes.

XVI. Les biens occupez par repreſaille, ou en quelque autre maniere pris aux legitimes poſſeſſeurs, leur ſeront rendus en l' eſtat qu' ils ſe trouveront, à quoi Madame Roiale & les Sereniſſimes Princes tiendront la main à ce que l' effet s' en enſuive entierement.

XVII. Quant à la reſtitution, confirmation ou demiſſion des premiers degrez & dignitez, elles demeureront à la reſolution que Madame Roiale en prendra; en telle ſorte toutefois que les Sereniſſimes Princes auront ſujet d' en demeurer ſatisfaits comme deſſus. Toutes leſquelles choſes ci-deſſus declarées, Madame Roiale & les Sereniſſimes Princes ont accepté & acceptent, promettans

mettans de les obſerver en parole de Princes ſous l' obligation reſpective de leurs biens. En foi de quoi ce preſent acte a eſte ſouſcrit de leurs propres mains; duquel acte ſeront faits trois originaux ſignez par Madame Roiale & par les Sereniſſimes Princes, & ſcellez de leur Sceau, l' un deſquels ſera donné à Madame Roiale, & les deux autres à chacun deſdits Sereniſſimes Princes. Fait à Turin le 14. Juin 1642. Signé, CHRESTIENNE. MAVRICE, Cardinal de Savoie. FRANCOIS THOMAS. Et plus bas, de S. THOMAS.

LX.

Tractat zwiſchen König Ludovico XIV. in Franckreich, und der Regierenden Hertzogin Chriſtinen von Savoyen, wegen der Reſtitution unterſchiedlicher Plätze, ſo die Cron Franckreich in Piemont hatte, de Anno 1645.

LOVIS par la grace de Dieu Roi de France & de Navarre: A tous ceux qui ces preſentes lettres verront, Salut. Aiant veu & examiné dans nôtre Conſeil en preſence de la Reine regente nôtre tres-honoré Dame & Mere le Traité qui a eſté fait en nôtre nom & ſigné par notre amé & feal Conſeiller en notre Conſeil d' Etat, Mareſchal de Camp de nos Armées & nôtre Ambaſſadeur en Piemont le Sieur d' Aiguebonne, avec nôtre tres-chere & tres-amée Tante la Ducheſſe de Savoye, au nom & comme tutrice & regente des Etats de nôtre tres-cher & tres-amé Frere & Couſin le Duc de Savoye ſon fils, en vertu du plein pouvoir que le ſuſdit Ambaſſadeur en a receu de nous, duquel Traité la teneur s' enſuit.

Les intereſts de la France & de la maiſon de Savoye ſon tellement joints & unis enſemble, que la ligue offenſive & defenſive qui a eſté faite entre feu Louis XIII. & Madame la Ducheſſe de Savoye, comme mere & tutrice de M. le Duc de Savoye a duré jusques à preſent du conſentement des parties ſans qu' on ait eſté obligé de faire aucun Traité pour la renouveller: neanmoins pour mieux faire connoitre aux Ennemis l' etroite amitié qui eſt entre Sa Majeſté & leurs Alteſſes, & pour leur faire perdre toute eſperance de la pouvoir ralleutir en la moindre choſe par leurs artifices ordinaires, & pour les obliger a conſentir plus vite à l' etaliſſement general du repos de la Chretienté, dans lequel celui de l' Italie eſt compris: Sa Majeſté de l' avis de la Reine regente Sa Mere, & Madame la Ducheſſe de Savoye comme mere & tutrice de Monſieur le Duc de Savoye Charles Emanuel, ſont demeurés d' accord des articles ſuivants.

La Ligue qui a eſté faite entre le Feu LOVIS XIII. & Madame la Ducheſſe de Savoye durera jusques à la concluſion & l' établiſſement de la Paix generale de la Chretienté & le Traité du 3. Juin 1638. fait à ce ſujet ſera confirmé & obſervé en tous ſes articles, a l' exception de ceux ausquels on derogera par le preſent Traité.

Puisque les Guerres & les incommodités du Piemont ne permettent pas à Madame la Ducheſſe de Savoye de pouvoir faire toute l' Infanterie qu' elle eſtoit obligée de fournir par ledit Traité du 3. Juin 1638. & cependant deſirant d' emploier tous ſes efforts poſſibles pour le benefice de la cauſe commune: elle s' oblige de mettre en campagne 3400. chevaux y compris l' Eſcadron de Savoye, & les mille chevaux commandés par le Prince Thomas qui ſont 1200. de plus qu' elle n' eſtoit obligée par ladite Ligue: & elle promet outre cela de mettre ſur pied le plus grand nombre d' Infanterie, qu' elle pourra mettre en campagne, aprés avoir garni ſuffiſamment les Places: toutes lesquelles troupes le Roi s' obligé de faire traiter & pajer ponctuellement comme les ſiennes conformement aux reveuës qui en ſeront faites par les Officiers de Monſieur le Duc de Savoye, conjointement avec ceux de Sa Majeſté, & les deniers ſeront remis entre les mains des Treſoriers de Son Alteſſe qui en donneront leurs receus pour ſervir de decharge au Treſorier de l' extraordinaire des Guerres, & les diſtribueront ausdites troupes en preſence d' l' Intendant de Juſtice & Finances en Piemont, ou de quelque autre perſonne qui ſera commiſe en ſa place.

Et comme depuis la concluſion du Traité du trois Juin 1638. presque toutes les places dont les Ennemis etoient en poſſeſſion, ont eſté repriſes par les armes du Roi & de Monſieur le Duc de Savoye, & que la meilleure partie eſt gardée par celles de Sa Majeſté qui s' eſtoit encore chargée volontairement de la garde de quelques autres pour les conſerver plus ſeurement: Sa Majeſté a jugé à propos de confirmer de nouveau en tous leurs points les promeſſes qui ont eſté faites depuis ledit Traité du trois Juin 1638. par les miniſtres

ſtres du feu Roi ſon pere touchant la reſtitution des places: lesdites promeſſes demeurant dans leur force & vigueur, ſans que la reſolution qui a eſté priſe d' un avis commun, & par grandes conſiderations touchant la garde & ſeureté deſdites places, puiſſe les rendre en aucune façon invalides.

Lorsque le feu Roi fut contraint par la connoiſance qu' il eût des mechans deſſeins de ſes Ennemis contre lui & ſes Alliez de faire la Guerre en Italie, il proteſta toujours qu' il n' avoit point d' autre intention que d' empêcher qu' ils ne fuſſent opprimés, & de leur conſerver leurs Etats: & il declara la même choſe, quand Madame la Ducheſſe de Savoye pour arrêter les progrez de ſes Ennemis, & faire connoître l' entiere confiance qu' elle avoit en l' aſſiſtance du Roi, jugea neceſſaire de remettre entre les mains de Sa Majeſté les principales places de Piemont qui lui reſtoient comme le moien le plus facile, pour les conſerver: Les Eſpagnols ſe trouvans dans toutes les autres dudit Pais, & en liberté de s' en rendre maîtres, & de les garder comme ils ſont fait la meilleure partie jusqu' a ce que on les leur ait eſté par la force des armes de Sa Majeſté & de Son Alteſſe: Sadite Majeſté donna des preuves, & fit voir les effets de la ſincerité de ſes deſſeins, puisqu' aians repris Ceve, Coni, Creſcentin & Veruë avec des depenſes tres conſiderables & de grands efforts elle en remit Madame la Ducheſſe de Savoye en Poſſeſſion, attendu que l' occaſion qui lui en avoit fait accepter la garde, eſtoit ceſſée. Le Roi & la Reine voulant ſuivre exactement le mêmes traces, & ne ſe point départir d' un procede ſi ſaint & ſi genereux, rendirent à Monſieur le Duc de Savoye les Places de Savillan, Querasque, & divers autres Chateaux, ſur ce qu' apparemment l' etat preſent des affaires de Piemont promettoit qu' elles ne courroient plus de risque d' eſtre perdues, eſtant dans le coeur du Païs. Leurs Majeſtés voulant encore témoigner davantage à toute l' Italie qu' elles n' ont pris d' autres intereſts que ceux de leurs Alliez, & en particulier à Monſieur le Duc de Savoye, avec quelle ſincerité elles lui accordent leur Roiale protection; Elles promettent de donner ordre ſans delai à leurs Miniſtres qui ſont en Piémont, de remettre entre les mains de Madame la Ducheſſe de Savoye ſa Mere la Ville de Turin, celle d' Aſti, ſa Citadelle & ſon Château, Carmagnole & ſon Chateau, Demon & ſa dépendance, la Fort de Rauzet & Santia, ſe chargeant de la garde des autres pour leur plus grande ſeureté & pour obliger les Eſpagnols à la reſtitution de celles qu' ils ont pris à la maiſon de Savoye. Et comme il eſt notoire que les Eſpagnols ſont encore attachez à leur ancien deſſein qu' ils ont eu de ſe rendre maitres de Cazal, ce qu' ils ſçavent bien ne pouvoir obtenir, a moins qu' ils n' occupent un poſte qui empêche le Roi de le ſecourir à force ouverte quand il ſera attaqué, & n' y en aiant point de plus commode que Veruë, depui que Pontesture à eſte demoli. Son Alteſſe conſiderant combien la ſeureté de cette place lui eſt neceſſaire, & combien ſa conſervation importe à celle de Cazal, elle a conſenti volontiers à remettre entre les mains de Sa Majeſté ladite Place de Veruë, pour témoigner d' autant plus la paſſion avec laquelle elle agit en tout ce qui regarde le bien du ſervice de Sa Majeſté & de la cauſe commune: Sa Majeſté promettant auſſi de la reſtituer à Monſieur le Duc de Savoye ou à ſes legitimes Succeſſeurs avec les autres places du Piemont, de la garde de la quelle elle s' eſt chargée ſous les mêmes promeſſes des Miniſtres du Roi, qu' on a confirmées dans le ſecond article de ce Traité, & qu' elle ne pretendra ſous quelque pretexte, que ce ſoit de Monſieur le Duc de Sovoye, ou de ſes legitimes Succeſſeurs, aucun rembourſement de la dépenſe qui ſera faite pour la conſervation & fortification desdites places: & quand les garniſons Francoiſes ſortiront desdites places, elles les laiſſeront fortifiées comme elles ſont preſentement.

Madame la Ducheſſe de Savoye recevant avec tous les reſſentimens qu' elle doit, les places ci-mentionnées qu' il plaît au Roi de lui faire remettre, en rend au nom de Monſieur le Duc de Savoye ſon fils de tres-humbles graces, à Sa Majeſté & à la Reine.

Madame en qualité de mere & de tutrice de Monſieur le Duc de Savoye Charles Emanuel ſon fils, s' oblige à l' accompliſſement de tous les articles ſignez aujourd' hui avec Monſieur d' Aiguebonne Ambaſſadeur du Roi, lequel de ſa part s' oblige au nom de Sa Majeſté de faire pareillement obſerver les articles en vertu du pouvoir a lui donné, copie duquel ſera ci-aprés inſeré & de fournir dans un mois la ratification pure & ſimple en bonne & deuë forme. Fait, ſigné & cacheté au Valentin le 3. Avril 1645. CHRETIENNE, MAVRICE, THOMAS, & d' Aiguebonne.

Nous avons de l' avis de ladite Dame regente, de nôtre tres-cher & tres-amé oncle le Duc d' Orleans de nôtre tres-cher & tres-amé Couſin le Cardinal Mazarin & d' autres Princes, Ducs & Pairs & Officiers de nôtre Couronne, grands & perſonnages qualifiez de nôtre Conſeil, aggreé, approuvé & ratifié, ag-

aggreons, approuvons & ratifions par les preſentes ſignées de nôtre main ledit Traité & chacun des articles ci-deſſus tranſcrits, promettans en foi & parole de Roi, & ſous l' obligation & hypotheque de tous biens, generalement de quelque nature qu'ils ſoient, de l' obſerver de point en point ſelon ſa forme & teneur, ſans y contrevenir directement ni indirectement, ni permettre qu'il y ſoit contrevenu en quelque maniere que ce ſoit, que telle eſt nôtre volonté; en témoin de quoi nous avons fait appoſer nôtre ſcel a ces Preſentes. Donné à Paris le 24. Avril l' an de grace 1645. & le ſecond de nôtre régne.

LXI.

Erneuertes Bündniß zwiſchen Hertzog Carl Emanuel dem Andern von Savoyen, und denen Sechs Catholiſchen Schweitzer-Cantons, de Anno 1651.

In nomine Sanctiſſimæ, Divinisſimæ & Individuæ Trinitatis Amen.

NOs Carolus Emanuel Dei gratia Dux Sabaudiæ, Chablaſii, Auguſtæ, Gebenneſii & Montisferrati, Princeps Pedemontium, Marchio Salutiarum, Comes Gebennæ, Rotundi montis, Niciæ, Aſtæ & Tendarum, Baro Vaudi & Faucigniaci, Dominus Vercellarum, Marchionatus Cevæ, Unctiæ & Marri, Marchio in Italia, Sacri Romani Imperii Princeps, Vicariusque perpetuus, Rex Cypri &c.

Nos Prætores, Landamani, Senatores utriusque Senatus, cives Patriotæ & integræ communitatis, civitatum, ditionum, Jurisdictionum, & Dominatuum magni antiqui fœderis in Germania ſuperiore, nempe Lucernæ, Uraniæ, Suitzii, Subſilvaniæ ſupra & ſub ſilvam Jugii cum pertinentia exterioris Officii & Friburgii Helvetiorum, ex altera parte.

Notum facimus omnibus & ſingulis hoc manuſcripto, quemadmodum olim Sereniſſimus Princeps & Dominus Emanuel Philibertus Dux Sabaudiæ noſter prænominati Caroli Emanuelis Proavus, piiſſimæ memoriæ ex ſingulari, gratioſa confidentia, & inclinatione erga Helveticam nationem nobiſcum (prænominatis ſex Cantonibus) Anno M. D. LXXVIII. Singularem amicitiam & fœtus contraxerit & poſtea ſequuti Principes ac Duces Sabaudiæ, præterito Anno M. D. LXXXXI. Carolus Emanuel, noſter honoratiſſimus Dominus, & Avus, & denique Anno M. DC. XXXIV. Dominus Victor Amedeus, noſter Venerabiliſſimus Dominus & Pater æternæ & glorioſiſſimæ memoriæ, iterum gratioſe de novo confirmaverint, & renovaverint, & ſic inter Laudabiliſſimos memoratos Duces noſtros Anteceſſores hujus Regiæ Domus Sabaudiæ, ut & inter nos Civitates, Provincias & Dominatus, ſupra dictorum Cantonum Helvetiæ ſemper bona & vera pax, amicitia ſingularis, vicinitatis affectus, confœderatio & conjunctio hactenus, usque in præſens laudabiliter conſervata fuerit.

Cum itaque Contractus iſte, antehac inter nos initus, rurſus annos ſuos finierit, & nobis utrinque multum profuerit, ideo mutabilia & periculoſa iſta tempora atque eventus, eo magis, nos commovere debent, ut conſideremus ſingulariter, quam bonum, utile & neceſſarium ſit, ut cum antiquis & probatis amicis & vicinis conjuncti, atque confœderati ſimus, & hac ratione quoque aliis Dominatibus, ac Provinciis Chriſtianitatis quarum territoria hoc tempore militaribus turbulentiis, adhuc plurimum & conſtanter ſunt ſubjecta, incitamento ſimus ut & ipſi loco hujuscemodi hoſtilitatum, ſuam potentiam potius, in cruentum & hæreditarium hoſtem Chriſtiani nominis convertant.

Poſt hæc, a nobis ulterius conſideratum fuit, quam magna utilitas, quies & proſperitas nobis & utriusque noſtrum ſtatibus, inte obtingere poſſit, præſertim ob tam commodam finium & terrarum Sabaudiæ, ac Helvetiæ vicinitatem, quæ hucusque, utrique parti, valde multum boni ſolatii, amicitiæ & fidelia auxilia præſtitit, & deinceps præſtare poterit, quo pacto utriusque partis noſtrum, Provinciæ & populi Privilegia, Jurisdictiones ſuperiores contra injuſtas violentias, invaſiones & damna defendi, quieteque, cum maximo emolumento, laude & honore poterunt conſervari, particulariter vero, amicitia, amor, & viciniæ bonus affectus utrinque tam firmo robore fundabitur: ut fortiori vinculo, colligati, invicem, a nemine, quicunque ille ſit, poſſint divelli ac everti.

Quare ad majorem confirmationem & ſtabilitatem priorum, ut ſupradictorum, antiquorum fœderum & concordatorum per utriusque partis anteceſſores honorabiliſſimos, antehac initorum, deinde, ut inter nos utrinque & noſtros Succeſſores, præſentes & futuros, firma pax, amicitia, confœderatio, tutela

tutela & defenſio atque conſimilis obligatoria ſocietas, & intelligentia, eſſe & conſiſtere queat, & fideliter, inviolabiliter, vere, ſincere, ac integra mente ſervetur.

Nos ſupra memoratæ partes, inſiſtentes veſtigiis noſtrorum honorabiliſſimorum Parentum, & anteceſſorum, ad aſſecurationem, propugnationem & conſervationem, nec non ad defenſionem noſtrarum perſonarum, principatuum, ſtatuum, populorum & terrarum, contra univerſos, nemine prorſus (niſi qui in finali reſervato & exemptione comprehenduntur) excepto ſtatuimus.

Hanc laudabilem hucusque continuatam veram amicitiam, nec non auxiliatricem & tutatricem confœderationem propter finitum terminum, iterum inter nos renovare & per hoc publicum inſtrumentum in optima forma de novo conferre & concludere. Ad cujus tam divini & laudabilis operis promotionem, & ordinatam perfectionem, Nos ſupra nominatus Sabaudiæ Dux, ex noſtra parte, ſpeciatim delegimus, conſtituimus & ordinavimus, in noſtrum Legatum, nobis ſingulariter dilectum, fidelem Benedictum de Cize, Baronem Greſii, noſtrum Ordinarium nobilem Virum, quem ſuper his cum perfecta poteſtate plenipotentia & principali authoritate, vigore noſtrarum, illi traditarum parentium literarum, inſtruximus, ad omnia omnino noſtro nomine conferenda, tractanda, concludenda & confirmanda, quæ iſta præſens fœderis renovatio in ſe continet, poſtulat & comprehendit.

Et nos autem, nominati Cantones Helvetiæ, poſtquam iſtam tractationem, prius aliquot hac de cauſa habitis Comitiis, deinde noſtris ſupremis poteſtatibus & conceſſionibus ſenatoriis, ac conventibus, nec non communitatibus proponi & tractari, & eorum ſententias hodierna die, per noſtros plenipotentiarios Legatos, in Civitate Lucernenſi, unanimiter colligi curaſſemus. Denique cum ſupra laudatiſſimæ ſuæ Regiæ Serenitatis, memorato Legato, in virtute demonſtratarum patentium, ſuæ legitimæ poteſtatis & plenipotentiæ, laudabiliter hoc negotium concluſimus & ſic nos utriusque partis, iſtam veram unionem, nec non auxiliarem & defenſivam confœderationem (quam utrinque invicem in omni fidelitate ſincera amicitia firmiter ſervare debemus & volumus, prævio bono & maturo conſilio ac præmeditatione, pro nobis & noſtris ſucceſſoribus acceptavimus, & collocutione habita concluſimus, & executioni illud damus, vigore harum literarum in forma modo & tenore prout omnia in ſequentibus diffuſius explicantur, & de puncto ad punctum deſcribuntur.

Primum omnium eſt, ut in Civitate ſinceros & fideles confœderatos, ſine omni dolo, vel fraude, nos agnoſcamus, ita ut ex tenore præſentis pacti fœderis, tangantur omnes & ſinguli utriusque partis, Principatus, Magiſtratus, Ditiones, Dominatus, & populi, & quos hoc tempore poſſidemus, qualescunque ſeu quibus in locis illi ſint, præſertim Marchionatus Saluzanus, Ducatus Montferratenſis, qui ad nos Sereniſſimum Ducem Sabaudiæ &c. ſpectant, ut videre eſt, ex Cæſareæ Majeſtatis conceſſa inveſtitura, attamen utriusque partis ea intentio eſſe non debet, nec idcirco fœdus fundatum eſt, quod per illud Regna, Principatus, Civitates &c. turbandi ſunt, ſed ut nos ipſos potius, & noſtra jura a quibusvis exterorum hoſtilitatibus defendamus.

Si forſan accideret, ut nos Sereniſſimus Dux Sabaudiæ &c. vel nos Cantones, alteruter, vel omnes (qui hoc fœdus inierunt) in noſtris Principatibus, Ditionibus, & trans vel citra montes exiſtentibus, quicunque illi ſint, ab aliis nationibus, vel populis, hoc fœdus non ingredientibus quoquo modo incommodaremur, quod ſupportare non poſſemus, vel conſultum non eſſet, pars quoque incommodata cogeretur hoſtium quorumque incurſibus & incommodationibus obviare, ad exonerandum humeris ſuis imminens periculum, tenentur non incommodati ex pacto fœderis, quomodo opus erit, intra unius menſis ſpatium, poſtquam imploratio denuntiata fuerit, ſine omni tergiverſatione & inquiſitione cauſæ, incommodationis, tam ex parte incommodatorum, quàm ex parte incommodantium, ſuccurrere & in hoc fœdere cum aliis nationibus contracta, quæ noſtris poſt vel ante ceſſerunt, reſpicienda non ſunt, ut ſequitur.

Sciendum eſt, quod ſi Sereniſſimus Dux Sabaudiæ &c. Convicinus noſter obſervantiſſimus, in quodam ſuorum Principatu &c. bello attentaretur, Cantones, qui cum eo confœderati ſunt, dabunt ad minimum ſex millia peditum, ad ſummum duodecim millia (ad hoc tamen cogi poteſt, qui non ſponte ſua dato vel aſſervato ſibi ſtipendio, eo ſe conferre velit) quorum belli Duces ſua Altitudo per Legatos & Officiales ſuos (qui etiam antequam militum conſcriptio & eorum eductio fiat, cauſam ejus rei apud Magiſtratum eo loco deponant) eliget & propriis ſuis ſumptibus educet; Electi autem belli Duces deinceps reliquos officiales pro ſua Commoditate conſtituent, eos ſcilicet, qui ipſis videbuntur aptiores; ſimiliter, ſi qui Duces coram hoſte

morerentur, cæteri alios in eorum locum conſtituere poterunt, accedente tamen ſuæ Altitudinis vel ipſius generalis confirmatione, & apud Helvetios & eorum belli obſervatas conſuetudines ſemper moris fuit quibus militibus Helvetiis, non alii Duces, quam ex eis locis qui in iſtud fœdus conſpirarunt concedentur.

Facta vero ejusmodi conſcriptione & militum avocatione conventum eſt inter nos, ut ſua Celſitudo milites noſtros trium menſium ſtipendiaria pecunia exſolvat, non obſtante eo, quod in ſuæ Celſitudinis ſervitio non multo tempore militabunt. Item ut pecuniam pro proximo menſe ſolvendam priusquam domo ſe moveant, annumeret, reliqua duorum menſium alibi, ubi commoditas erit ſolvendi, dilata, incipiet conventa ſtipendii merces, eo ſtatim tempore quo milites noſtri per ſuæ Celſitudinis Legatos & Officiales domo avocantur, etiam primo ſuæ - - - - die. Quodſi nos Sereniſſimus Dux Sabaudiæ, prædictos milites diutius, quam trium menſium ſpatio, nobis inſerviendo aſſervamus, volumus eos de menſe ad menſem, & hoc in principio cujusvis menſis, ſicuti inter nos pacti ſumus, perſolvere, eosdemque ſecundum Helvetiorum conſuetudinem luſtrare, dimiſſos omni data opera & occaſione, ita promovere, ut absque mora & cunctatione in patriam redire poſſint.

Inſuper nos Sereniſſimus Dux Sabaudiæ jubemus ſerio, ne præordinati Helvetii milites ſine ſuperiorum ſuorum, ſeu Ducum præſcitu, & voluntate bello durante à ſe invicem Copiis ſequeſtrentur, ſed copia eorum collecta maneant, bello autem finito, poſſumus illos per Urbes, Oppida, arces hac inde collocare, ad defenſionem dictorum locorum.

Quodſi Sereniſſimus vicinus noſter Dux Sabaudiæ, &c. aut militarium ſuarum copiarum Electus generalis, decernernet, cum hoſte confligendum eſſe, Deique annuente inprimis feliciſſimo concurſu & Helvetiorum auxilio hoſtem convincerent, vel alias, nos Helvetii hoſtium ſubitæ irruptionis neceſſitatis cauſa compulſi, arma capeſſere cogerentur & hoſtem cæderemus, hinc nos Sereniſſimus Dux Sabaudiæ &c. promittimus fideliter nos iis belli Ducibus & militibus Helvetiis poſtquam victoria obtenta, eos dimiſerimus, debitum eorum ſtipendium, etiam ſupra id quod promiſimus, ſoluturos eſſe.

Quando e contra, nos dicti Cantones ſimiliter ut paulo ante dictum, ab aliquo nobis adverſante armis hoſtilibus obruti, vel obruendi, vel quacunque urgente cauſa, ad noſtram defenſionem compelleremur, tunc ſua celſitudo, nobis Cantonibus omnibus vel alterutris, cui moleſtia illa fieret, ſuccurret intra temporis ſpatium ante poſiti, nimirum ille peditibus ſclopetariis, aut in horum locum, ſingulis menſibus, quinque millibus Coronatorum, vel trecentis equitibus ſelectis aut in iſtorum locum ſingulis menſibus, tribus millibus Coronatorum, in quibus nos Cantones optionem habebimus, vel mille pedites ante memoratos, aut quinque millia Coronatorum ſingulis menſibus, vel trecentos equites aut tria millia Coronatorum ſingulis menſibus, vel denique mille trecentos equites & pedites aut totam ſummam octo millium Coronatorum ſingulis menſibus ſolvendorum, præacceptare. Attamen nos Cantones nolumus ii videri, quaſi prædictos equites & pedites petierimus, aut petitos receperimus, quos idcirco ex parte noſtra non remittemus, neque etiam hoc fine prædictam pecuniæ ſummam poſtulabimus, vel accipiemus, ſed ſolummodo, ut exceptionem habeamus milites vel pecuniam præeligere, quomodo vel quando nobis viſum fuerit.

Eandem militarem copiam, nos Sereniſſimus Dux Sabaudiæ &c. Cantonibus noſtris ſumptibus transmittemus, intra tempus paulo ante præfixum, & ab eo tempore usque ad finem belli, quamdiu a Cantonibus bello attentatis retinentur, ſine Cantonum expenſis exſolvemus.

Hujusmodi milites, nos Cantones valebimus (& ſi hoc in caſu eos non expoſtulaviſſemus) ad unum, vel plura loca, ſi quando mandaverimus, ad ſecuritatem & defenſionem noſtrarum urbium, munitionum, ditionum ubi & quando opus fuerit ſequeſtrare, qui nobis flagranti bello ibi, ubi ex neceſſitate adhibendi erunt, obtemperabunt.

Præterea nos Sereniſſimus Dux Sabaudiæ &c. tam milites, quos Cantonibus in auxilium miſimus, quam & illos ſuos, quos ipſi nobis præordinarunt, (ut ante audivimus) arma, quibus omni ex parte neceſſario utentur, ſubminiſtrabimus, inſuper ut bello in modo & magnitudine provideatur, ejusmodi etiam tranſitus viæ ditiones poſtulabunt, curabimus.

Quando autem Cantones (quod DEVS avertat rogamus humiliter) inter ſe alteruter contra alterutrum, vel plures in diſcordiam, & diſſenſionem inciderit, ex quali principio & cauſa, tum ſua Celſitudo (licet a nulla diſcordantium parte expoſtularetur) per dignitatis & authoritatis ſuæ interpoſitionem pro facienda inter eos reconciliatione, quantum

tum poſſibile eſt, laborabit, neve eorum etiam amicitiæ obeſſet alteratio, debet ſua Celſitudo parti defenſoriæ, jus ſibi poſtulanti ad deferendum ſuum honorem & juſtitiam ſuccurrere, vel conſulere, niſi contraria pars renunciaverit, & ei quod ſtatutum & decretum eſt, non recipere voluerit, tunc ſua Altitudo, ne forſan arma pro judice loquerentur, non obſtante fœdere quocunque pertinaci illa parte involuta eſt, eidem ſuum patrocinium, fœdus & ſollicitationem, in horum Articulorum inſerto poſitam denunciabit, ſimiliter etiam verſus ſuam Altitudinem, ſi ab uno forte aut pluribus ſibi confœderatis Cantonibus, ad hujusmodi diſcordias quæreretur, ad ſui juris defenſionem nos facturos promittimus.

Recludimus quoque omnes & ſinguli noſtris ex utraque parte militibus, quos una alteri transmittet, urbes, arces, oppida, quamdiu bellum ex una vel altera parte durabit, ut ibidem Dominus (ſi quæ eſſet neceſſitas) facilius & commodius vivere poſſint, in quo tamen maxime illa pars, ubi bellum erit, laborabit. Deinde, ut iidem milites victualia & alia neceſſaria, absque præjudicio & damno locorum, ubi tranſibunt, debita ſolutione expendant, exceptis ex parte noſtrum Sereniſſimi Ducis Sabaudiæ &c. urbibus, munitionibus (uti continua habentibus præſidia) qui nihilominus nominatis militibus, ubi opus erit, omnem amicitiam, favorem & charitatem exhibebunt, præterquam quod unaquæque pars, datis ſibi, vel ſubmiſſis militibus præviderit, ut illis victualia, arma, ad eaque pertinentia, in bono & juſto pretio vendantur.

Quamdiu vero bellum ex illius parte, cui ſuccurſus militaris datus vel transmiſſus fuit, durabit, tunc illi, qui ad præſtandum talem ſuccurſum ordinati, vel miſſi ſunt, tamdiu in bellantis auxilio & ſervitio permanebunt, donec bello finis vel pax imponatur, niſi alter ſponte eos remittat, aut in ſuis Principatibus vel locis ipſemet oppreſſus ſuo ſe milite defendere debeat, ita ut ſine ſuo notabili nocumento parti poſtulanti ex tenore & valore horum inſortorum non poſſit ſatisfacere, tum ad defenſionem ſui ipſius, pars illa non tenetur alii magis quam ſibi ipſi occurrere, imo omnes & ſingulos eos, qui jam ad ſubveniendum alteri finibus ſuis egreſſi ſunt, revocare poterit, in quo altera pars revocationi nullo modo obſtare, vel eam impedire debebit.

Si quædam ex noſtris ambabus partibus, cum quodam alio, ad arma provocetur, nulla ſine alterius confœderatæ præmonitione aut præſcientia, paciſci poteſt cum hoſte ſuo, quod quamvis fieret cum voluntate alterius, nulla pars aliam in compoſitione illa pacis excludere debet: Si autem alterutra pars, in facienda pace, pro ſe voluerit conſentire, nec ſeſe in eadem includere, poteſt altera, ſi velit paciſci, prout ei commodum fuerit & pace facta tenetur illa pars, cui ſuccurſus ab altera factus eſt, omnem impendere operam, ut ii, qui auxilium ſibi ferendum conſcripti fuerant, in ſecuritate reducantur.

Accedit etiam, antequam una noſtrarum partium confœderatarum a quodam ſibi adverſario invadatur, altera pars præterquam quod illi cogatur ſuccurrere modo ſupra dicto debet (ſi ita tempora & commoditas permittent, priusquam invaſio præcipitetur) ſed Legationes, admonitiones, literarum miſſiones & ſimilia ad futuræ pugnæ averſionem utilia & neceſſaria, quanto poterit procurare, ut exorta lis & diſcordia vel per ſimplicem mitigationem, vel ſi ita opus erit, per injuriæ allatæ recompenſationem abſumatur, ut interim (& in hoc una pars alteri promiſſæ & ſervatæ amicitiæ magno erit argumento) evitetur ſuorum locorum perturbatio, devaſtatio, multique Chriſtiani ſanguinis effuſio, pro quarum rerum impeditione, reconciliatione &c. ſi qui ſumtus intercurrant, eos ſemper & pro utraque parte expendet ſua altitudo, ſtatuimus etiam utrinque nos urbes & tranſitus noſtros, nulli unquam ex nobis occluſuros, ſed unicuique tranſituro recluſuros eſſe, ut quisque vel ſuos defendendi vel aliquod aliud negotium peragendi, liberum tranſitum habeat.

Nullus itidem ex nobis, ulli alteri, quisquis ille ſit, qui alterutram noſtram partem aggreſſurus eſſet, ullum auxilium, ullam promotionem & ſecuritatem, tranſitum, ſuſtentationem, nec cujuscunque partis adverſariis defenſionem ſeu protectionem procurabit, imo e noſtris principatibus, locis, jurisdictionibus ejectos & expulſos, omnino non tolerabit, neque tranſitum, vel aliam quamcunque ſecuritatem concedet, verum illos quantum poterit ejiciet, expellet & proſequetur. E contra ſi qui eſſent inter nos, qui ad obtinenda ſua jura, aut eorum defenſionem, apud nos Patrocinium quærerent, nos cum iisdem fideliter, ſecundum cujusque jus & ejus commenſurationem acturos pollicemur.

Ad majorem fœderis noſtri ratificationem notandum ſimiliter eſt, neminem ex nobis confœderatis debere alterius partis perſonas vel ſubditos, contra quos una alterave pars actionem, accuſationem aut aliquam requiſitionem habet, in civem ſuum ſeu ad

ali a m quamcunque defenſionem aſſumere; ideo que ne mo Gebennenſium poterit modo jam dicto ſu ſcipi, donec ea, quæ nos Sereniſſimus Dux S abaudiæ &c. ab ipſis requirimus, vel per Sen tentiam judicis, aut per ſimplicem iniquæ ſuæ poſſeſſionis ceſſionem reſtituantur, præſertim nullus alteri ſuos acceptabit in cives & incolas, aut aliam alteram protectionem, niſi ibi ubi,acceptandi ſunt, commorari velint, eorum tamen bona immobilia æſtimabun tur, ut antiqua tenet conſuetudo.

Quod ad Vectigaliorum & mercatorum mentionem attinet, volumus, ut utriusque partis mercatores vel negotiatores, ſubditi & populi ad exigentiam ſuarum mercaturarum, aut negotiorum per omnium noſtrorum principatus,ditiones,urbes &c. (ut in poſterum fieri conſue vit) ire, redire, tranſire, agere & commorari poſſint, operam dabimus etiam quantum poterimus, ne cuipiam eorum vis vel in corpore, vel in bonis ſuis inferatur, ſed in ſecuritate rerum ſuarum, ut jam dictum eſt, agere & negotiari poſſit, & valeat, quoad vectigalia, impoſitiones &c. ſpectat, antiqua ſemper apud nos utrinque ſervabitur conſuetudo, ubi ſimul decernimus, ne unus alterius famulis,ſubditis,populis ad eosque ſpectantibus, nova & inuſitata vectigaliorum aliorumque ſimilium onera imponat, & ſi quæ jam impoſita eſſent, vel de novo imponerentur, eo ipſo abolita & de jure annullata ſint.

Neve inter nos, in utraque parte, exiſtentes defectus quipiam in actionibus & cauſis fori juridici, ſed effectus integer reperiatur; ſtatuimus, ut nullus ex nobis omnibus & ſingulis, quapropter debita rite incurſa depoſitas vel conceſſas literas & ſigilla & res ſufficienti teſtimonio jam probatas (excipiuntur furta & maleficia, quæ puniri debent ibi, ubi deprehenſa vel transacta ſunt) confiteatur, de cæteris quibusvis aliis requiſitionibus, actionibus & contrarietatibus actor adverſarium ſuum coram ordinario & proprio Judice deponat. Deinde ut omnes & ſinguli, qua ſibi via in proceſſibus, judiciis, rebusque cæteris forenſibus incedendum ſit, intelligant, debent ejusmodi actiones ibi, ubi adverſarius commoratur, coram illius ſtatuto & proprio Judice tranſigi, ad formam ſemper loci conſuetudinis conſuetam; ſimiliter lites circa fundos, jurisdictiones, Dominia & bona circumjacentia; item cauſæ principales ſive perſonales ſive particulares, coram Magiſtratu, aut quoc unque Judice in locis, ubi bona prædicta ſun t, peragi poſſunt ac debent, ſententia lata ſi quæ pars id quod concluſum eſt acceptare noluerit, poteſt ad ſupremum illius loci Judicem, (cujus erit vel approbare ſententiam prius latam, vel eidem addere vel demere, ſalvo ſemper unius cujusque jure) negotium cum appellatione traducere, qui poſtquam pronunciaverit ſententiam ſuam, ab ullo alio mutari vel alterius appellari poterit. Operam dabimus inſuper, ut mandatorum noſtrorum Executores, & prælecti Judices, omnibus & ſingulis in jus conſcendentibus, absque procraſtinatione&longa mora ſententiam ferant, litesque terminent in modo procedendi conſueto, cum hoc ſingulari adjumento, & utraque pars vel ſuorum vel alterius partis, populos & ſubditos taliter expediat, ut ad ſummum intra tres menſes ſententia illis dicatur; ſi ulterius differre contingat, poteſt ille, cujus negotium intra hoc tempus non expeditum fuerit, adverſam ſuam partem ad curiam infra nominandam citare ante ſuum proprium Judicem.

Si forſan contingeret, ut nos Sereniſſimus Dux Sabaudiæ &c. (vel alius quispiam noſtrorum Principum) cum alterutro vel pluribus Cantonibus, vel eorum particularibus perſonis, in errorem, diſſenſionem, quidquid illud, vel quo modo eſſe contingeret, incideremus, tum nos Sereniſſimus Dux Sabaudiæ &c. illos, contra quos actionem habebimus, coram quatuor deputatis pro eodem negotio decidendo citare poterimus, quorum quatuor deputatorum electio ita fiat, nimirum ex parte petitoris ſumentur duo, & duo ſimiliter ex parte defenſoris, ita ut ſi nos Sereniſſimus Dux Sabaudiæ &c. petitores aut defenſores erimus, duos ex conſiliariis noſtris vel aliis quibuscunque nobis placentibus, eligendi optionem habebimus, quando e contra nos Cantones alteruter vel plures, hoc ſemper fœdere obligati, vel noſtrum qualescunque particulares perſonæ petitores vel defenſores erimus, poteſtatem habebimus duos ex Senatoribus noſtris, vel aliis ad officium deputatorum ſupra relatorum nominare.

Si forſitan etiam negotium, omnes & ſingulos Cantones involvat, tum quatuor deputati ex quibus eorum locis illi voluerint, eligentur, tali modo & forma, ut ſupra (cavendum tamen erit, ne Deputati de ullo Crimine vel ſuſpecti vel convicti ſint) qui Deputati valebunt parti (ſi tamen prius juraverint, ſublatis digitis expreſſis verbis vel nutibus, quod ſecundum unius cujusque jus, & non habito alio reſpectu omnibus & ſingulis, quod ſuum eſt adjudicare velint) prout ipſis juſtum videbitur adſtipulari, & magis tutam ſententiam pronunciare, qui etiam ſufficienter teſtabuntur,

tur, ſe faciendi juramenti, aliusve honoris alterius capaces eſſe, quo minus contra eos ullibi exequi poterit. Si horum Deputatorum prolata Judicia diverſis partibus favebunt, & in ſcriptis dividentur, judicando ita, ut duo uni, & duo alteri parti adhæreant, nec ullus ſuæ ſententiæ cedere velit, debebunt per tertii alicujus (quem inpoſterum Aſſumptum appellabimus) interceſſionem in Judiciis concordare, cujus Aſſumpti erit inprimis ſub præſtito prius juramendo, quatuor Deputatorum diverſa judicia inſpicere, ſecum diligentius ponderare, & amborum, poſtquam ea ſatis ponderaverit,ei conſentire, quod æquius æſtimabit.

Quando interim Deputati antedicti, per Aſſumpti interceſſionem convenire noluerint,debebit utraque pars Deputatorum,unaquæque duos bonæ fidei, & integræ vitæ viros producere (inter quos nulla conſanguinitas, amicitia, vel alias aliquis favor, vel erga ſeſe, vel Deputatos, vel erga petitorem & defenſionem reſpiciendus erit) qui ut prior Aſſumptus in eadem fidelitate & fide ſe acturos eſſe jurabunt, factoque juramento, alteruter eam ob cauſam ſorte duxerint,in Aſſumptum eligetur, iſte Aſſumptus ex ſorte ducta Electus, debebit etiam, ut ſuperius de Aſſumpto illo dictum eſt, Deputatorum prolata judicia inſpicere, & ut illi fidem præſtare, ſe ambo judicia diligenter examinaturum, & unicuique ita ſatisfacturum eſſe, ut tamen eidem judicio,quod juſtitiæ commenſurabilius cenſebitur, accedere velit, nihil vel augmentando vel minuendo: Si quidem nullus Aſſumptus poteſt aliud a Deputatorum judico decernere, ſed eorum alterutri ſine ulla mutatione additionis, vel detractionis annuere & unum alteri præferre, & hæc omnia apud nos in utraque parte exiſtentes, diligenter obſervanda ſunt, quicunque deinde vel petitor vel defenſor ſit futurus. Debebit præterquam actor parti ſuæ adverſæ ad proximi menſis ſecuritatem, poſtquam Deputati cum Aſſumpto ad decidendum illud negotium rogati fuerint, ſignificare, ſe ad cognoſcendum utriusque juſtitiam, coram judice, nimirum coram quatuor Deputatis & uno Aſſumpto, ſi quando neceſſarius erit, cauſam actionis ſuæ depoſiturum eſſe, tum quod hi juſtum & æquum eſſe cenſuerint, nos in utraque parte conſtituti omnes & ſinguli, etiam cum Succeſſoribus noſtris, ſine ulteriore retractione ſententiæ latæ acquieſcemus. Denique ad commodiorem transactionem talium negotiorum judicialium, viſum nobis fuit diverſas Curias ſtatuere, ſcilicet pro actionibus trans Alpes, ut in partibus Italiæ & Pedemontii, in bello vel aliter ſubortis, curiam Bellinzonenſem, pro illis vero in Sabaudia, vel citra montes ortis Curiam Evianenſem, ubi & ad quæ loca, nos invicem & in utraque parte exiſtentes, cum juribus & judicibus noſtris, usque ad omnimodam litium transactionem vacare poterimus. Interim Deputati ſupra nominati, qui in talibus cauſis decidendis ordinati ſunt, data fide & pollicitatione, non aliter judicandi, quam unicuique jus ſuum declarandi liberi eſſe debent,(quantum jura exigunt) & non alii magis, quam ſibimet ipſis, & juſtitiæ alligati, ut ſecundum fidem & juramentum præfatum & rei cerritudinem agant, & quid ipſi coram Deo & mundo juſtum invenerint,pronuncient,neve in iis a ſuperioribus ſuis nullo modo impediantur, aut retardentur. Si quæ pars ad inſtantiam alterius, duos ex parte ſua deputatos ad aſſignatam Curiam non transmitteret,vel loci jura, in tali caſu non agnoſceret, vel eadem ſine neceſſitate cum periculo differre niteretur, quoque modo id fieri poterit,valebunt, reliqui duo Deputati Judices ad inſtantiam Actoris pronunciare ſuam ſententiam, quæ ejusdem valoris erit, ac ſi in ea omnes quatuor Deputati cum vel ſine Aſſumpto judicaſſent, quodque ab illis decretum & pronunciatum fuerit, omnino obfirmandum, & nulla alia tergiverſatione in eo acquieſcendum erit.

Quocirca ad ſolidam hujus noſtræ amicitiæ perantiquæ confirmationem, etiam ſingularis gratiæ & favoris intimæ Caritatis & munificentiæ ſignum, quibus omnibus nos Sereniſſimus Dux Sabaudiæ & in omni benevolentia & ſinceritate verſus cariſſimos Amicos & confœderatos Cantones obſtringimur, placuit nobis (ſimiliter nobis omnibus & ſingulis Cantonibus) ſingulis inpoſterum annis quamdiu confœderatio durabit primo ſemper die Octobris Lucernæ ſine Cantonum ſuper expenſis ad liberam & annuam noſtræ Conventionis pecuniam omnibus & ſingulis Cantonibus numerare trecentos aureos, præterquam quod adhuc omnibus & ſingulis Cantonibus, hoc fœdere contentis, ſingulis annis nos ſoluturos, promittamus quadraginta ad ſuſtenſtationem unius vel plurium Juvenum, qui in Univerſitate Taurinenſi in literis operam dabunt, hac inſuper conditione, ut,quod ſi contingat, nullos eſſe, qui Taurini ſtudeant, nihilominus Magiſtratui ſingulorum Locorum pecuniam nominatam ſingulis annis ſoluturi ſimus.

Debet autem iſta confœderatio durare & in vigore conſiſtere, per totam vitam Regiæ Celſitudinis Caroli Emanuelis, quam omni-

potens DEVS incolumem diu ſervare velit, & præterea quatuor annis poſt illius mortem.

Ad extremum nos ambæ partes cum communi conſenſu, hoc in fœdere excepimus, nimirum nos Sereniſſimus Dux Sabaudiæ Sanctiſſimum Patrem noſtrum Romanum Pontificem, ſedemque Apoſtolicam Romanam Sacri Romani Imperii Imperatorem, totum Romanum Imperium, ambos Potentiſſimos Reges Chriſtianiſſimum Catholicum, & Sereniſſimum Venetorum Ducem & tam communia quam particularia fœdera & pacta præcedentia, quibus cum aliis Cantonibus prævenimus, quæ absque omni decreſcentia in ſuo permanebunt valore, & quæ neque his præſentibus nullatenus obeſſe poſſunt.

Nos vero Cantones exceptos volumus Sanctiſſimum Patrem noſtrum Romanum Pontificem, ſanctam & Apoſtolicam ſedem Romanam, Sacrum Romanum Imperium, Chriſtianiſſimum Regem Galliæ, perpetuas & hæreditarias confœderationes cum domo Auſtriaca & Domo Burgundica, Domum Medinenſem & Archiducem Toſcaniæ, præterea omnia & ſingula noſtra conjurata fœdera, Privilegia, Jurisdictiones, jura Patriæ & antiquiores contractus, & ſigilla, prævenciones, conſuetudines, & quoscunque nobis confœderatos ſocios & populos, ſimiliter tam communia quam particularia fœdera, & intelligentias, quibus cum Sereniſſima domo Sabaudica, quoquo modo ante convenimus, quæ omnimode valere debent, ita ut præſentia iſta fœdera antiquioribus literis & ſigillis quæ accepimus & tradidimus, & præſertim confœderationibus defenſionalibus quas cum Regia Gallorum Curia contraximus, nullo modo nocere debeant.

Notum denique ſit nobis, quodſi unus vel plures ex illis, quos jam ex ambabus noſtris partibus excepimus, alterutram noſtram partem ubicunque ſeu quomodocunque offenſi eſſent, tunc alterutra pars ſine omni reſpectu exceptionis, vel ſupra exceptorum, parti ubicunque ſeu quomodocunque offenſæ ſuccurrere, offendentes repellere, offenſos, vel offendendos defendere debebit, modo & ratione ſuperius allata imo neutra pars ſeſe excuſare nullatenus poterit, quatenus contra quoscunque, alterutram noſtrarum partem offendentes defendendi offenſa, parata eſſe debeat.

Et ad majorem teſtificationem, conſolidationem, & confirmationem unionis, intelligentiæ, & amicitiæ fatemur Nos Carolus Emanuel DEI gratia Dux Sabaudiæ &c. omnia præcedentia, quæ huic ſcripto inſerta, & tali modo a ſupradicto noſtro Plenipotentiario Legato, nomine noſtro, voluntate & mandato cum Dominis Helvetiis ſupra nominatorum ſex Cantonum transacta, & conſtituta ſunt; eam omnino voluntatem & ſententiam noſtram eſſe, promittentes etiam ſub titulo & dignitate ſtatus noſtri principalis, pro nobis & poſteris noſtris, iis omnibus, & ſingulis eſſe obſecuturos.

Ita nos ſupra nominati confœderati Helvetii in hoc inſtrumento prehenſi, pariter optima, vera fide & ſub titulo quoque honoris noſtri, eadem nos firmiter ſervaturos & præſtaturos; hisce promittimus & pollicemur.

Et in hujus veram apertamque fidem & teſtificationem, nos ſæpe nominatus Dux noſtrum ſigillum regale, & nos itidem ſæpe nominati Cantones Helvetiæ, in hac unione contenti, ad teſtificationem ſupra deſcriptarum rerum, noſtrarum Civitatum & ditionum propria ſigilla palam appendimus, & iſtarum literarum duo exempla ejusdem tenoris, quarum alterum in noſtras Ducis Sabaudiæ manus, alterum in Civitate Lucernenſi, in noſtras hic comprehenſorum Cantorum manus tradantur, & aſſerventur. Actum & datum XIV. Aprilis a Chriſti Jeſu Domini & Salvatoris noſtri gratioſiſſima Nativitate Anno, M. DC. LI.

LXII.

Des Churfürſtl. Collegii Atteſtatum Declaratorium, vor das Hochfürſtl. Haus Savoyen, wegen der Inveſtitur über Montferrat, und was dem mehr anhängig, de Anno 1664.

POſtquam in Tractatibus Pacis Monaſterii Weſtphalorum, an. 1648. 24. Oct. concluſis, inter cætera, etiam differentia, quæ eo usque inter Ducem Sabaudiæ, ex una, & Ducem Mantuæ, ex altera parte viguit, a ſacra Cæſarea Majeſtate, & Rege Galliæ compoſita, & deſuper, ſecundum tenorem Inſtrumenti Cæſareo-Gallici, certa, determinata, & dilucida diſpoſitio facta, & ſpecialiter, ratione Montisferrati ſtatutum fuit, ut S. C. Majeſtas Ferdinandus III. Glorioſiſſimæ recordationis, Sereniſſimo Duci Sabaudiæ, ſtatim atque decenter, fuerit requiſita, una cum Inveſtitura antiquorum feudorum & Statuum, qua-

qualem inclytæ memoriæ Imperator, Ferdinandus II. Duci Sabaudiæ, Victori Amadæo, conceſſerat; Inveſtituram quoque locorum, ditionum, ſtatuum, omniumque Jurium Montisferrati, cum appertinentiis &c. prout ibi latius habetur, concedere, & prædicta Domus Sabaudica, in iis omnibus quiete conſervari & manuteneri debeat, quamprimum, poſt concluſam pacem, nomine ſæpe dictæ domus Sabaudicæ, per ſolennem Legationem, ad Aulam Cæſaris miſſam, Inveſtitura Montisferrati, cum annexis, decentiſſime requiſita, & usque ad obitum Imperatoris Ferdinandi III. feliciſſimæ recordationis, per novem integros annos, continuo ſollicitata fuit, ſed propter diverſimodas in J. P. minime fundatas exceptiones, præſertim non numeratæ a Rege Galliæ conſtitutæ pecuniæ 494000. aureorum, tametſi Montisferrati & reliquorum Inveſtituræ ad ſolutionem hujus pecuniæ, nullo modo conditionatæ fuerint, quin potius Rex Chriſtianiſſimus, ſolutionem prædictæ ſummæ, per expreſſam declarationem, nuper demum obtulerit, præſtita omni diligentia, impetrari & obtineri non potuit; quapropter prædictus Dux Sabaudiæ, anno 1658. Francofurti in Comitiis, pro electione novi Regis Romanorum, celebratis, coram Electorali Collegio, graviter conqueſtus petiit, eligendum, mediante Capitulatione Cæſarea, efficaciter obligari, ut ſtatim poſt ingreſſum Regiminis Cæſarei, Duci Sabaudiæ, ſupra dictas inveſtituras, & in ſpecie Montisferrati cum appertinentiis, ſine ulla mora & retardatione, concedat, quod Electorale Collegium, juſtitiæ & æquitati reputans conſentaneum, S. C. Maj. nunc feliciter regnantem, in oblata, acceptata & jurata ſua Capitulatione, Art. IV. inter cætera obſtrinxerit, ut Duci Sabaudiæ ſæpe memoratas inveſtituras, ſub nullo prætextu, differre aut retardare debeat. Verum cum Dux Sabaudiæ, poſt reiteratas decentes requiſitiones, nunc iterum per integrum ſexennium, continuatas, imo nec ipſum Collegium Electorale facta, per Deputatos Ordinarios, S. Majeſtati, tam oretenus propoſita, quam in ſcriptis urgenti remonſtratione & adhortatione, dictas inveſtituras impetrare non potuerit, altememoratum Collegium Electorale, ad ulteriorem inſtantiam Plenipotentiarii Sabaudici, & in conſideratione juſtiſſimæ & æquiſſimæ cauſæ, aliter cenſere non potuit, quam quod ex parte Ducis Sabaudiæ, omnibus iis ſatisfactum ſit, quæ, ex tenore Inſtrumenti Pacis eidem, pro impetrandis Montisferrati & reliquorum Inveſtituris, Vicariatus ac privilegiorum confirmationibus, præſtanda incumbunt; Nec proinde ad ulteriorem prædictorum requiſitionem teneri, quin imo, ab ea obligatione, Auguſtiſſimi Imperatoris Leopoldi, nunc feliciter regnantis, vita durante, liberatum declarandum eſſe, ac interea pacifica poſſeſſione locorum, omniumque Jurium Montisferrati cum appertinentiis, nec non reliquorum Feudorum & Statuum, Vicariatus, ac omnium & quorumcunque privilegiorum, de quibus in inveſtituris, ac conceſſionum, & reſpective confirmationum diplomatibus, ab inclytæ memoriæ Imperatore Ferdinando II. Duci Sabaudiæ, Victori Amadæo, conceſſis, habetur, omnino manutenendum. Ut proinde Domui Sabaudicæ nihil amplius imputari debeat, ſed taliter haberi, declarari, & manuteneri, ac ſi a S. C. Majeſtate actualem & ſolennem Inveſtituram Montisferrati, cum omnibus Juribus ac appertinentiis, ut & Vicariatus, nec non reliquorum omnium, atque ſingulorum privilegiorum, confirmationem, prout in Inſtrumento Pacis Cæſareo-Gallico ſpecifice & latius comprehenditur, ſecundum præſcripta Juris Feudalis, & Conſuetudinem Curiæ legitime impetraſſet, & accepiſſet; In quem finem ſæpe dictum Collegium Electorale Duci Sabaudiæ, pro meliori aſſecuratione, præſens atteſtatum & declarationem, ſub præſentium Electorum, & abſentium Legatorum, propria manuum ſubſcriptione, & ſigillorum appenſione, impertiri fecit. Datum Ratisbonæ, die quinta Maji, 1664.

LXIII.

Königl. Fantzöſiſche Declaration, welche auf dem Reichs-Tage zu Regenſpurg Anno 1664. wegen des Montferrats übergeben worden.

LE Roy ayant appris les difficultez, qui ſe ſont jusqu'icy rencontrées, dans la Diete de l'Empire, à la conceſſion, que les Miniſtres de Monſieur le Duc de Savoie, y pourſuivent, de l'inveſtiture des terres du Montferrat, cedées à la Maiſon de Savoye, au Traité de Querasque, quoique ladite Inveſtiture, pareille à celle, qui fut autrefois donnée par l'Empereur Ferdinand II. au Duc Victor Amadée, ait été fermellement promiſe, par le Traité de Munſter, & que cette promeſſe ait été depuis confirmée, par le Capitulation Imperiale, & S. M. ayant été informée, que ces difficultez ſe reduiſent à preſent à un ſeul ſeru-

ſcrupule, qui eſt que les Miniſtres de Monſieur le Duc de Mantoüe ont repreſenté, que la dite Inveſtiture ne devoit point être expediée, & delivrée, qu' auparavant, ou au moins, en même tems, la Couronne de France ne ſatisfit au payement de 494000. Ecus, qu' Elle eſt obligée, par un autre Article du même Traité de Munſter, de payer audit Sieur Duc de Mantoüe, à la decharge de la dite Maiſon de Savoye; Sadite Majeſté, pour empecher, autant qu' il eſt en ſon pouvoir, qu' on ne continue à ſe ſervir, & à faire valoir un auſſy mauvais pretexte, qu' eſt celuy de cette dette, pour refuſer à Monſieur le Duc de Savoye un acte, qui luy a été ſi ſolennellement promis, & qui luy eſt ſi legitimement dû, Elle a declarée, & declare par le preſent écrit, ſigné de ſa main, que ſon intention a tousjours êté, & eſt encore, fort ſincerement, de payer la ſomme ſûdite, à Monſieur le Duc de Mantoüe, à qui elle ne ſe trouve deue aujourd' hui, qu' à cauſe dis refus, qu' il a tousjours fait à la recevoir. Mande Sa Majeſté au Sieur de Gravel, Son Plenipotentier à la Diete, d' interpeller le Comte Callori, Miniſtre du dit Duc, qu' il ait a exhiber le pouvoir, qu' il peut avoir de ſon Maître, de l' accepter, & de la toucher, parce que Sa Majeſté deſire de pourvoir inceſſamment à ce payement. Et pour plus grande preuve de la ſincerité du proceder de Sadite Maj. en cette affaire, en cas, que ledit Callori ne ſe trouve pas preſentement muni d' un pareil pouvoir, Sadite Maj. promet & s' engage, en foy & parole de Roy, qu' auſſitôt, que ledit Callori, ou quelque autre des Miniſtres dudit Sieur Duc, feront entendre, & voir dans la Diete, par des lettres Originales, & ordres de leur Maître, qu' il veut bien recevoir le payement de la ſomme cy-deſſus dite, en conformité du Traité de Munſter, Sadite Maj. dans deux mois, au plus tard, à conter du jour, que pareille declaration aura êté faite par le dit Miniſtre, fera remettre 494000. ecus, en deniers contants, entre les mains d' un Marchand de la ville de Francfort, tel que le Sieur Duc nommera, avec ordre, de les payer aux procureurs du dit Sieur Duc, en monnoye courrante, à leur ſatisfaction, en fourniſſant par eux, en bonne forme, les quittances neceſſaires à la decharge, & acquit, de Sa Maj. & de la Maiſon de Savoie. Et pour rendre cette promeſſe, que Sa Maj. fait, plus authentique, Sa dite Maj. mande au dit Sieur de Gravel, de mettre au Directoire de l' Empire cet Acte originel, ſigné de ſa propre main. Fait à Paris, le 10. Jour d' Avril 1664.

LOVIS

& plus bas.

De Lionne.

LXIV.

Tractat zwiſchen König Carolo II. in Engelland, und Hertzog Carl Emanuel von Savoyen, des Commercii halber, de Anno 1669.

LA ſituation convenable du Port de Villefranche ſur la Mediteranée, & l' eſtendüe d' icelui, conjoinctement avec la ſeureté en toutes manieres, ont eſté les motifs efficaces, qui ont porté ſon Alteſſe, Sereniſſime le Duc de Savoie, à le produire, & declarer libre à tout le monde, avec croyance qu' il pourroit avec le temps ſe trouver avantageux au public; & à Son Alteſſe Royale en particulier. Mais arrivant ainſi que la vigueur des choſes qui ſont eſtablies par les meilleurs Conſeils, dans la ſuite du temps, eſt renduë languiſſante, & ſujette au changement: Pour cette cauſe, il a plû à ſon Alteſſe Royale, non ſeulement de confirmer de libre Eſtat & qualité de ſon Port: Mais encore plus, de l' offrir à ſa Majeſté de la Grand Bretagne &c. avec une addition de nouveaux privileges, & augmentation de Capitulations inviolables, une tres-puiſſante & reciproque incitation s' eſt jonicte à ces motifs. Sçavoir la fertilité abondante du terroir, qui eſt commune dans les Royaumes & autres Colonies, qui ſont ſous la Domination de ſa Majeſté de la Grande Bretagne &c. de meſme que dans les Etats de ſadite Alteſſe Royale laquelle ſuperfluité, puis qu' elle eſt ſi proprement & ſi naturellement transferée, & verſée dans des territoires mutuels par des fruicts reciproques, & l' advantage du ſujet, il etoit aiſé aux deux Princes, entre leſquels il y a eû depuis long-tems des liens d' une ancienne Amitié, confirmée par des Alliances reiterées & par la derniere conjonction de conſanguinité, d' entretenir les ſentiments d' adjuſter encore de nouveaux lien de Commerce reciproque, par lequel ils puiſſent, par la conſideration de faire du bien à leurs ſujets, s' obliger, & s' engager davantage, & reciproquement l' un envers l' autre, pour cette fin, & pour cet effect, il a plû à ſa tres-excellente Majeſté, par ſes lettres patentes, ſcellées du grand ſceau d' Angleterre, de conſtituer de Chevalier Jean Finch, à preſent Reſident pour ſa Majeſté de la Grande Bretagne

gne, aupres du grand Duc de Toſcane, ſon vray & legitime Procureur, avec un pouvoir Plenipotentiaire, ainſi qu' il apperr par les dits lettres patentes: & pour le meſme deſſein & intention: Son Alteſſe Royale à trouvé bon, de munir de meſme pouvoir & authorité le Seigneur Joſeph Maurice Philippone, ſon Conſeiller, Auditeur, & Procureur General de ſes revenus, ainſi qu' il appert pareillement par les lettres patentes de ſon Alteſſe Royale, leſquels deux Plenipotentiaires aprés pluſieurs Conferences ont finalement conclu ce qui enſuit.

Articles dont on eſt convenu.

I. PRemierement, comme le Commerce a toûjours eſté Compagnon de la Paix, cette Paix qui n' a jamais eſté interrompuë, par la guerre, durant pluſieurs années, eſt à preſent ratifiée, eſtablie & confirmée, entre le tres-puiſſant Monarque Charles ſecond Roi de la grande Bretagne &c. & Son Alteſſe Royale Charles Emanuel ſecond du nom, Duc de Savoye, &c. les ſujets deſquels ſont obligez en tutes occaſions de faire les uns aux autres, toute ſorte d' actions de civilité & affection reciproque.

II. Secondement, il ſera permis, & libre, pour toutes ſortes & eſpeces de navires & vaiſſeaux, appartenans à Sa Majeſté le Roi de la grande Bretagne &c. ou à ſes ſujets, de conduire & d' amener dans les Ports, de Villefranche, Nice, ou de ſaint Hoſpice, toutes choſes quelconques, ou toutes ſortes de marchandiſes, ſoit qu' elles ſoient produites par Nature, ou faites par art, en quel Partie que ce ſoit du Monde; toutes leſquelles choſes ou marchandiſes ainſi apportées, ſeront librement & franchement debarquées, & portées par le Capitaines, ou Maiſtres, ou par quelques autres perſonnes qui dependent d' eux, ou par les Marchands, ou Facteurs ſujets de Sa Majeſté, dans les maiſons desdits marchands, ou Facteurs, ou en des Magaſins, ou Celiers, hors de leurs Maiſons dans lesdits Ports, pour y eſtre conſervées & gardées par eux autant de temps qu' il leur plaira, ſans confiſcation, impoſition de Douane, ou exaction de quelques droits que ce ſoit, & en outre, au cas que toutes leſdits choſes, ou aucune partie d' icelles, ne ſoit pas venduë dans leſdits Ports, il eſt & ſera permis auſdits Capitaines, Maiſtres, Marchands, ou Facteurs, Sujets de Sa Majeſté, d' envoyer librement toutes leſdites choſes, ou aucune partie d' icelles, par mer, en quelque lieu que ce ſoit, qu' il leur plaira, ſans payer aucune Douane, peage, ou quelque ſorte d' impoſition que ce ſoit.

III. Tiercement, que toutes & chacunes ſortes & eſpeces de choſes, & de marchandiſes, qui ſeront renduë à Nice, Villefranche, ou ſaint Hoſpice, & apres que la vente en aura eſté faite, ſeront envoyées ou transportées par Mer, dans les territoires de quelque Prince que ce ſoit, ſeront toûjours tant à l' égard du vendeur, que de l' acheteur, quittes & affranchies de toutes Douanes, Droits ou impoſitions quelconques, mais à l' egard de toutes les choſes, & marchandiſes qui apres que la vente en aura eſté faite dans lesdits lieux ſeront tranſportées par terre, dans les territoires de quelqu' autre Prince, il a eſté auſſi convenu & accordé que durant l' eſpace de dix ans à commencer du jour de la publication du preſent Traité tous leſdits biens ſeront quittes, & affranchis de toutes Douanes, Droits ou impoſitions quelconques, pour leur paſſage par terre & de toutes autres peine que ce ſoit, tant à l' égard du vendeur, que de l' acheteur leſquelles dix années eſtant expirées, ſi ſon Alteſſe Royale, ne veut pas confirmer cette liberté de paſſage, pour un plus long eſpaces de tems, en la forme & maniere ſuſdite, en ce cas là, on ne payera ſeulement pour toutes & chacunes leſdites choſes, qui apres que la vente en aura eſté faite, paſſeront par terre comme dit eſt, que la moitié du Droit, ou Impoſt, qui ſe leve pour le paſſage ſuivant le Tarif imprimé, à la fin de l' Ordonnance publiée le 30. Octobre 1633.

IV. Quatriemement, toutes & chacunes ſortes de choſes, ou marchandiſes, qui ſeront produites par nature, ou faites par art, en aucun des Royaumes de Sa Majeſté, ou en aucunes Colonies des Indes Occidentales, ou Orientales, ou en aucuns autres territoires qui ſont preſentement, ou ſeront cy-apres ſous l' obeiſſance de Sa Majeſté, peuvent & pourront être venduës librement, par les Sujets de Sa Majeſté dans l' eſtenduë de tous les Etats de ſon Alteſſe Royale, & en quelque endroit que ce ſoit de ſes territoires, ou lieux de ſon obeiſſance, ſans aucune prohibition ny amende, non obſtant toutes Loix, ou Edits contraires, à l' exception toûjours, & ſeulement, du Sel, du Tabac, de la poudre à Canon, de la mêche, du plomb à giboyer, balles à mousquet, de la balaine, & de Cartes de toutes ſortes, parce que c' eſt la coûtume, d' affermer la permiſſion de vendre les choſes cy-deſſus mentionnées, à des particuliers, privative-

ment à toutes autres perſonnes: & neanmoins, il ſera permis aux ſujets de ſa Majeſté, conformement à ce qui eſt exprimé au ſecond article, de recevoir & de garder, en leur maiſons ou Magaſins, toutes les ſuſdites marchandiſes deffenduës, ſans payer aucune Douane, peage, ni encourir aucune peine ou amende. De plus mesmes, il ſera permis au ſujets de Sa Majeſté, de vendre les ſuſdites marchandiſes deffenduës au fermieres qui auront pris à ferme, la permiſſion de le vendre à l'excluſion de toutes autres perſonnes. Mais à l'égard de toutes ſortes de marchandiſes (à l'exception de celles qui ſont deffenduës, cy-deſſus ſpecifiées) qu'on fera entrer, & conduire dans les Ports de Ville-franche, Nice ou de S. Hoſpice, quand elle ſeront tirées deſdits Ports pour en procurer la vente, & le debit, dans l'eſtenduë de Domaines de ſon Alteſſe Royale, il ny aura que celüy qui les tirera deſdits Ports, ſoit le vendeur, ou l'acheteur, qui payera ſeulement la moitié de la Douane, ou peage ſpecifié dans le Tarif, la Copie imprimée duquel ſignée du Procureur de S. A. R. a eſté par lui delivrée au Chevalier Jean Finch: apres le payement duquel Droit, ou Doüane, une fois fait, il ne ſera payé aucune choſe deplus, dans les Domaines de S. A. R. ſoit par le vendeur, ou l'acheteur, pour leſdites denrées ou marchandiſes, avec declaration expreſſe, que pour toutes manufactures de laines ou quelques autres marchandiſes ſuſdites que ce ſoit, qui comme il appert, ne ſont pas ſpecifiés dans leſdits Tarifs, il ſera payé un & demy pour cent, c'eſt à dire ſeulement la moitié de trois pour cent, impoſées, ſur toutes les marchandiſes qui ne ſont pas ſpecifiées dans le ſuſdit Tarif, par le dernier article, ou les dernieres lignes d'icelui, lequel Droit ou Impoſt, eſtant une fois payé, il ne ſera payé rien de plus, ni par le vendeur, ni par l'acheteur, dans l'eſtendüe des Terres de ſon Alteſſe Royale.

V. Cinquiémement, il a été convenu, & accordé que toutes ſortes de navires, ou Vaiſſeaux appartenans à Sa Majeſté de la grand' Bretagne, ou à ſes ſujets, qui navigueront d' Angleterre ou de quelqu'autre Port, de l'obeïſſance de Sa Majeſté, ou des Etats de Sa Majeſté, qui ne ſeront pas infecter de Contagion, & arriveront dans les Ports de Nice, de Villefranche, ou de St. Hoſpice, avec des certificats & atteſtations de bonne ſanté, n' ayant point eu de Commerce en leur voyage avec aucuns lieux ou perſonnes ſoupçonnées d'être infectées du mal contagieux, ſont & doit être exemts de faire Quarantaine, ou quelques jours que ce ſoit de purgation: & il ſera incontinent accordé aux perſonnes, qui ſeront ſur leſdits navires, toute liberté de Commerce & de Traffic dans leſdits Ports; & on permettra ſans aucun delai de mettre à terre toutes choſes, & toutes les Marchandiſes que leſdits navires auront apportées, pour être portées dans les maiſons, ou Magaſins des Marchands, ſujets de Sa Majeſté, à Nice, Ville-Franche, ou S. Hoſpice; mais ſi leſdits Navires arrivent ſans Certificat, ni atteſtation de bonne ſanté, ou ſi dans leur Voyage, ils ont converſé avec des perſonnes, ou eu commerce dans des lieux ſoupçonnez d'etre infectez du mal contagieux, en ce cas là, les perſonnes, & biens ſeront ſujets à la quarantaine, ou purgation, mais les jours de quarantaine ou de purgation, ſeront abregez à l'egard des perſonnes & biens autant que le ſoin de preſerver la ſanté du public le pourra permettre; Et pour la qualité de Marchandiſes qui ſeront ſujettes a Lazard, ou faire à purgation comme auſſi pour les droits du Lazard, ou frais, pour les biens qui ſeront purgation, cela eſt convenu avec d'autres particularitez en un papier des Taux des droits du Lazard, transcrit à la fin du preſent Inſtrument, qui ne peuvent jamais être changez ni alterez, ſans le conſentement du Conſul, ou de la plus grande partie des Marchands demeurans dans leſdits Ports.

VI. Sixiémement, à cauſe que les Ports qu'on appelle francs, ont acoûtumé de donner protection & refuge aux Banqueroutiers, ou perſonnes qui font faillite, & Banqueroute, avec les biens d'autruy, la même pieté de Sa Majeſté, qui protege le gens de bien, punit ceux qui ne le ſont pas, c'eſt pourquoi en ce qui regarde les ſujets de Sa Majeſté, il a été convenu & accordé, que ſans avoir egard à quelques Edicts que ce ſoit, qui ayent été publiez, les ſujets de Sa Majeſté ſeront entierement privez, & tout à fait decheux, de joüir de cette protection, qu'on nomme communement, ſauf-conduit, reſervant à chaque Sujet de Sa Majeſté, ſon propre droit; comme pareillement tous les Sujets de Sa Majeſté, ſeront privez du benefice de protection, ou ſauf-conduit, qui commettront quelques crimes que ce ſoit contre Sa Majeſté, comme auſſi tous les Sujets de Sa Majeſté, ſoit qu'ils ſoient maîtres de Navires, Mariniers, ou autres qui ſeront coupables de Baratrie, auſquels, ainſi qu'à tous Pirates, & Ecumeurs de Mer, qui ſeront Sujets de Sa Majeſté, toute permiſſion de vendre des biens, ou marchandiſes, ou de paſſer des Contracts pour icelles, dans leſdits Ports ſera déniée; mais à l'égard de tout ce qui eſt ſtipulé, dans la precedente

cedente partie du preſent Article, qui ne regarde ſeulement que les Sujets de Sa Majeſté; il a été pareillement convenu & accordé en faveur deſdits Sujets qu'ils joüiront pleinement & entierement du Privilege & ſauf-conduit, ou protection contre tous Etrangers, promiſe & publiée en l'Edit d'un Port-franc, par ſon Alteſſe Royale ainſi que tous Etrangers en joüiront à l'encontre d'eux.

VII. Septiémement, tous les Sujets de Sa Majeſté, qui demeureront à Nice, Ville-franche, ou St. Hoſpice, pour y exercer le Commerce, ou autrement, ſont declarez exempts, & affranchis de tous tributs, taxes ou levées d'argent, qui ſont ou ſeront impoſées par ſon Alteſſe Royale.

VIII. Huitiémement il eſt pareillement declaré que les perſonnes des Sujets de Sa Majeſté, qui demeureront à Nice, Ville-franche, ou St. Hoſpice, ne ſeront point expoſées ni ſujettes à arreſt, ni empriſonnement, ni leurs bien ſujets à ſaiſie, ou ſequeſtration pour quelques cauſes civiles que ce ſoit, à moins qu'il n'y ait eu un procès intente en juſtice auparavant, mais à l'égard des cauſes criminelles, qui ſont punies de mort, ou de quelque peine corporelle, ils ſeront ſujets à l'empriſonnement, ſans aucun adjournement, ou citation en juſtice.

IX. Neufiémement, il ſera libre & permis à tous & chacuns les ſujets de Sa Majeſté de la Grand Bretagne &c. demeurans dans leſdits Ports de vivre dans leur propre religion de la maniere qu'il eſt permis, ſoit à Genes où Ligorne, & on ordonnera, ou aſſignera un ſepulchre convenable pour y enterrer les ſujets de Sa Majeſté qui decederont dans leſdits lieux.

X. Dixiémement, comme il n'y a rien qui tourmente d'avantage les Hommes, que les proces devant des tribunaux de Juſtice, en egard à la grande conſommation de temps & d'argent, mais encore plus particulierement, un etranger, qui n'a aucune Connoiſance de Coûtumes, & des Loix du Pais, pour cette cauſe, il a été convenu & accordé entre Sa Majeſté de la grand Bretagne &c. & ſon Alteſſe Royale, que tous les differens, & demelez qui arriveront, entre ſujet & ſujet de Sa Majeſté, ou entre leſdits ſujets, & quelqu'autre perſonne qui ne ſera pas ſujet de Sa Majeſté, ſeront ſeulement plaides devant un Juge qui ſera appellé Delegué de la Nation Angloiſe, par lequel ſeul il ſeront decidez, lequel Delegué ſera toûjours choiſi par les ſujets de ſa Majeſté, qui demeureront à Nice, Ville-franche, ou St. Hoſpice, à la charge toûjours que l'election ſera faite, du nombre des Miniſtres de ſon Alteſſe Royale, qui conſtituent les Conſuls de la Mer, lequel Delegué, ainſi choiſi, ſera continüé durant le plaiſir des Electeurs Nationaux, pourvû que cette continuation ne ſoit pas pour plus de tems, que celui qui eſt limité par ſa A. R. pour la fonction de l'Office du reſte des Conſuls de la Mer. Apres que ce Delegué aura été êleû la nation le preſentera à ſon Alteſſe Royale avec une Requeſte tendante à ce que par ſon authorité il puiſſe être établi pour exercer cette charge, & apres qu'il aura été ainſi conſtitué par cette authorité il decidera & terminera avec brieveté & expedition, tous les differens ſouſdits, ſans formalité de Proces en Juſtice conformement au poids & validité de la raiſon, n'ayant égard ſeulement qu'à la verité du fait, & tout cela ſe fera ſans aucuns frais, depens, ni autre depenſe, que du ſimple payement de l'Ecriture. On ne pourra appeller de la ſentence donnée par ce Delegué, ſi ce n'eſt au Tribunal de Conſuls de la Mer, demeurans à Nice, l'un desquels devra être le Delegué, qui prendra ſceances comme un de Juges, duquel Tribunal, il n'y aura plus d'appel à pretendre: mais arrivant que par la ſuite du temps, les ſujets de Sa Majeſté devinſſent ſi nombreux dans leſdits Ports (ce qu'il y a lieu d'eſperer de la bonne diſpoſition de Loix) ſi on trouve quelque Inconvenient en la deciſion de differens, conformement à la maniere preſcrite, en ce cas, à l'égard de quelque demesle, qui arrive ou ſurvienne ſeulement entre ſujet & ſujet de Sa Majeſté, le Reglement ſuivant pour la deciſion definitive du Different, de laquelle on ne pourra le porter pour appellant, ſera établi & confirmé entre Sa Majeſté & ſon Alteſſe Royale, lequel Reglement ſera & devra être en ſa pleine force & vertu à commencer du tems que Sa Majeſté le requerra de ſon Alteſſe Royale. Voici la forme de ce Reglement. Les ſujets de Sa Majeſté choiſiront trois hommes parmi la Nation Angloiſe, qui pour leur vie & meurs ſerout eſtimez des Hommes de la plus Integrité parmi eux, ceux trois hommes, ſupplieront tres-humblement ſon Alteſſe Royale qu'il lui plaiſe de nommer l'un d'eux qui ſous ſe titre de Delegué de S. A. R. en puiſſe exercer la charge, lequel ſera incontinent declaré; & aprés qu'il aura été ainſi conſtitué par ſon authorité & que pour cet effect, il aura obtenu lettres de S. A. R il ne ſera pas neanmoins capable d'exercer ſa charge, à moin que d'avoir auparavant preſté ſerment devant le ſuſdit Delegué National, ou en ſon abſence, par devant quelque autre de Conſuls de Mer, demeurans à Nice pour ſon Alteſſe Royale. Ces choſes

etant faite, lors qu'un different ou demeslé arrivera ou ſurviendra le Demandeur, & le Deffendeur choiſiront chacun deux arbitres & les declareront & conſtitueront pour tels, devant le Delegué de ſon Alteſſe Royale à chacun desquels le Delegué fera preſter ſerment ſur les ſaints Evangiles, en ces termes, qu'autant qu'il ſera en leur pouvoir ſans avoir aucuns egards pour les perſonnes, en bonne Conſcience, & conformement aux meilleures regles de Juſtice, ils rendront leur ſentence arbitralle juſtement & fidelement. Apres lequel ſerment, ils pourront s' aſſembler, quand l'occaſion s' en preſentera, mais toûjours en preſence dudit Delegué, lequel Delegué n' aura point de voix, au cas que la plus grande partie des quatre arbitres s' accordent, en leur arbitrage, & ſi cela arrive, la deciſion qui ſera ainſi faite, ſera ferme & ſtable, mais ſi les arbitres ne s' accordent pas, par raiſon de leurs égalité de voix, alors de Delegué de Son Alteſſe Royale apres avoir preſté le même ſerment que les arbitres auront fait, devant un des Conſuls de Mer, à Nice, aura voix deliberative parmi les autres quatre arbitres, & la deciſion qui interviendra, du coté qu' il y aura majorité de voix, ſera ferme & valable en toutes les choſes, dont aura eſté queſtion en ces deux cas, la deciſion ainſi faite amiablement, ſera envoyée à ſon Alteſſe Royale, dans l' Eſpace d'un mois, afin que par ſon authorité, elle puiſſe avoir ſa pleine force, & être miſe à execution. Ce Delegué ſera en outre obligé de faire des Ecritures, ou tenir de Regiſtres, comme Delegué de ſon Alteſſe Royale, & le devoir de ſa charge ſera, de les garder, & conſerver ſoigneuſement, ils ſera continüé trois ans en la fonction de ſa charge, & obligé de rendre compte au Delegué, qui lui ſuccedera, de toutes les affaires qui ſe ſeront paſſées durant ce temps là.

XI. Onziémement, arrivant que quelque ſujet de Sa Majeſté vienne à deceder dans lesdits Ports, ſans faire ſon teſtament, ou que par ſon Teſtament il ait inſtitué un heritier ou executeur, qui ne demeure pas en aucun deſdits Ports, toute la Nation ſera tenüe de s' aſſembler, & de choiſir quelques perſonnes qui ſoient de bonne vie, renommée, & credit, qui avec le Delegué de ſon Alteſſe Royale ſujet de ſa Majeſté & le Conſul de la Nation prendront ſoin des biens du deffunct, de ſorte qu' ils ne puiſſent pas être derobez, mais plutot conſerver pour ceux à qui de droit ils devront appartenir; leſquels Anglois ainſi elûs par la Nation, ſeront devant le Tribunal des Conſuls de la Mer, demeurans à Nice, conſtitués & etablis Adminiſtrateurs pour les fins ſuſdites, de bien du deffunct & pour cet effect, ils auront plein-pouvoir de demander & de garder toutes choſes quelconques qui de droit auront appartenu à la perſonne decedée, comme auſſi de payer, & acquiter tout ce qui ſe trouvera legitimement deub par le decedé, à quelques perſonnes que ce ſoit.

XII. Douziémement, Tous mariniers ſujets de ſa Majeſté, qui ſe retireront, ſans l' aveu de leur Capitaine, ou maître, & entreront à bord de quelqu' autre navire, ou Vaiſſeau, ſur la Plainte qui en ſera faite à l' Officier de ſon Alteſſe Royale à Nice, Ville-franche, ou S. Hoſpice, ſeront tirés du Vaiſſeau, qui les aura reçûs, & rendus à leur premiere Capitaine ou maître, ſi quelque marinier abandonne ſon Capitaine ou maître, & ſe retire en quelque maiſon publique, ou particuliere, d' aucun des habitans deſdits Ports, & ſoit recelé par l' habitant, il ſera tirés de la maiſon par force, & le Maître de la maiſon ſera condamné en vingt écus d' amende pour chaque offence de cette nature. Si quelque Marinier couche à terre toute la nuit en quelque maiſon publiqne, ou particuliere, ſans le Congé par eſcrit, ſigné de ſon Officier, le maître de maiſon, qui l' aura logé, payera dix écus d' amende. Si quelque Marinier contracte un debte avec un habitant deſdits Ports, ou s' endebte envers lui au deſſu d' un écu, ſans le congé par écrit de ſon Capitaine ou maître, ſon creancier perdra ſon deub. Mais ſi le Marinier fait en ſorte de trouver quelqu' un qui s' engage pour le payement de la debte, qui ne ſoit pas marinier, on laiſſera aller le marinier, mais celui qui aura reſpondu pour lui, pourra être retenu pour la debte.

XIII. Treiziemement, il a été convenu & accordé que toutes fois & quantes, que des Navires de Guerre appartenans à ſa Majeſté entreront dans leſdits Ports, ils y ſeront reçeus de tous points avec les mêmes honneurs qu' aucuns autres navires, ou vaiſſeaux appartenans à quelque Monarque ou Prince que ce ſoit durant le temps que les Navires de ſa Majeſté demeureront dans leſdits Ports, on ne leur refuſera rien, qui leur ſoit neceſſaire, ou convenable, en payant un prix, comptent pour ce qu' ils prendront, & à l' égard de leurs vivres, il eſt permis à tous ceux qui ſont deputez; pour fournir des vivres aux navires, dans l' eſtendüe de tous les domaines de ſon Alteſſe Royale, de contracter pour acheter toutes choſes neceſſaires & convenables pour la ſuſtentation de la vie, & de faire porter toutes

tes leſdits choſes, ainſi achetées dans leſdits Ports, ſans payer aucuns Droits de Doüane ny autres impoſitions, en payant ſeulement pour icelles, ce qu' elles ont couſté la premiere fois. Et il eſt en outre convenu, que leſdits navires de guerre de ſa Majeſté, durant le temps qu' ils ſeront dans leſdits Ports, il ſeront protegez & deffendus contre qui que ce ſoit, qui voudroit entreprendre de commettre quelque violence, ou exercer des hoſtilitez contre' eux.

XIV. Quatorziémement; comme dans le preſent inſtrument de Commerce, on a fait mention de certaines Ordonnances fiſcales, ou Traffics, qu' on nomme communement livre de Taux, ou de Droits publices, l' un desquels, imprimé le dixiéme jour de Decembre mil ſix cent cinquante un, contient les peages, ou Droits de Doüane, qui doivent etre payez pour toutes ſortes de marchandiſes, qui ſont vendües dans l' eſtendüe des domaines de ſon Alteſſe Royale, le ſecond contient à la fin du general ordre du Port franc (du 30. Octobre 1633.) les Droits qui doivent être payez pour le paſſage par terre à travers des Eſtats de ſon Alteſſe Royale. Et le troiſiéme & dernier, ſigné par le Procureur de S. A. R. contient les Droicts du Lazeret, ou les frais & Droits qui doivent etre payez, pour purger les denrées qui ſont Quarantaine, tous leſquels trois livres de Taux, & de Droicts, doivent etre reglez, conformement aux limitations, & reſtrictions continües dans les Articles precedens: il a eſté convenu que leſdits Tarifs ou Taux & Droicts, ne ſeront jamais changez, ni alterez ſans le conſentement du Conſul, & de la plus grande partie des Marchands & Facteurs Anglois, demeurans dans leſdits Ports. Il eſt en outre convenu, que les Marchands & Facteurs de ſa Majeſté ſeront expediez en toute diligence, dans les lieux ou les Droits de Doüane, & de peage doivent eſtre payés, & qu' aucun desdits ſujets ne ſera en aucun temps ſujet à la reviſion de comptes, ſous pretexte de fraude. Et ſi quelque Officier de ſon Alteſſe Royale, exige, ou reçoit quelque ſomme ou valeur outre & par deſſus, ce qui eſt reglé dans les ſuſdits Tarifs ou Taux, & limité ainſi que dans les ſuſdits Articles, par voye de recompenſe, don gratuit, ou de quelque autre pretexte que ce ſoit, celuy qui aura commis cette exaction, ſera empriſonné l' eſpace de trois mois, ou plus long temps, ſi ſon Alteſſe Royale le juge à Propos, & payera trois fois la valeur entiere de ce qu' il aura ainſi demandé ou reçeu, moitié de laquelle ſomme, apartiendra à S. A. R. & l' autre moitié au denonciateur, ou accuſateur.

XV. Quinziemement & finalement, il a été convenu, & accordé, que toutes les Immunités, Privileges & Conceſſions contenuës en la publication generale qui a été faite d' un Port franc, par ſon Alteſſe Royale, & ne ſont pas mentionnées, ni ſpecifiées dans les Articles precedens, ſeront etendues etre expreſſement mentionnées & contenües dans la teneur du preſent Inſtument, pour le plein & entier advantage des ſujets de Sa Majeſté, en toutes les Diſpoſitions & intentions, & toutes Immunitez, Privileges, ou advantages, qui à l' avenir ſeront accordez à quelqu' autre Royaume ou Eſtat que ce ſoit, tous & chacuns leſdits Privileges, Immunitez & advantages ſont & ſeront auſſi pleinement en toutes leurs circonſtances accordez aux Sujets de Sa Majeſté, comme s' ils avoient eſté expreſſement accordez & octroyez par le preſent Inſtrument pour la pleine & indubitable confirmation duquel, & tous les Articles précédens, les ſusnommez Procureurs de ſa Majeſté de la grand' Bretagne &c. & de ſon Alteſſe Royale ayant diligemment leû & conſideré tous les ſuſdits quinze Articles, ils les ont ſignez de leurs ſeings, & y ont appoſé le cachet de leurs armes à Florence le 19. jour de Septembre de l' an de grace 1669.

(L.S.) Jean Finch.
(L.S.) Joſeph Maurice Filippone.

LXV.

Reglement und Articul Königs Ludwig des XIV. in Franckreich, wegen derer Gräntzen zwiſchen Savoyen und Dauphiné, nebſt Hertzogs Carl Emanuels von Savoyen Acceptation, de Anno 1672.

LE Roi ayant deſiré que les difficultez qui ſe ſont rencontrées juſques à preſent, pour raiſon des limites de Belle-Combe & Chapatellan en Dauphiné, & d' Appremont, Franſin, & des Marches de Savoie, faſſent terminées par un bon accommodement auroit nommé des Commiſſaires pour y travailler conjointement avec ceux que Monſieur le

Duc de Savoye avoit deputé à même effet; mais leſdits Commiſſaires n' etant pû convenir de la fixation deſdits Limites, Mondit Seigneur de Savoye ſe ſeroit volontairement remis à Sa Majeſté de determiner leſdites difficultez, ainſi qu' elle l' eſtimeroit à propos. En conſequence dequoy le Roi ſe ſeroit fait repreſenter les Titres, Enſeignemens, Pieces & Memoires ſervans à la juſtification deſdits Limites de part & d' autre, avec les Procez verbaux des Conferences deſdits Commiſſaires, a eſtimé que leſdits Limites doivent être reglées, ainſi qu' il enſuit.

Premierement, Que la Voye Montagniere qui faiſoit la ſeparation des Mandemens de Belle Combe & d' Appremont, commençera à la cime de la Montagne de Grenier, tirant droit à l' endroit ou etoit ci-devant la Croix d' Entremont, dans le Bois de la Serre, au deſſus de la Ruine, laiſſant le Pré de l' echau du côté de Savoye; auquel endroit il ſera planté une Borne, dans laquelle du Côté de Belle Combe ſeront gravées les Armes du Dauphiné & du Coté d' Appremont celles de Savoye; que de cet endroit ladite voye Montagniere continuera & deſcendra à droite ligne au Molard dudit Colombier, & dudit Molard droit au Roi appellé Pierre Acher, il ſera, qui demeurera de la part de Dauphiné: & que depuis ladite Croix d' Entremont juſqu' audit Pierre Acher, il ſera planté des Bornes pareilles à celles ci-deſſus, de diſtance en diſtance à celle-ci.

II. Que dudit Pierre-Acher il ſera tiré une ligne droite juſqu' au coin du Bois de Baſſuie, appellé des Muſard, à la teſte du Pré Paſchalis, conformement au Reglement Proviſionnel de 1576. lequel demeurera definitif; bien entendu que le grand Sac, appellé le Sac de Mery, dont le tiers, ſuivant cet Alignement & ledit Reglement de 1576. devoit demeurer du côté de Savoye, ſera reputer à l' avenir être entierement du Dauphiné, le long de laquelle ligne il ſera planté auſſi des Limites de diſtance en diſtance.

III. Et quand à la prairie des Mortes, que directement au milieu d' icelle, entre le Pont de Glandon & l' Orme des Mortes, il ſera poſé une Borne qui ſervira de Limite; de laquelle Borne ſera tiré deux lignes droites, l' une du côté de la Riviere d' Izere, qui finira à ladite Riviere, & l' autre du côté qui regarde les Bois de Baſſine, laquelle finira au bout de ladite Prairie, & aboutira aux terres qui devoient demeurer du côté de la Savoye par ledit Traité proviſionnel; que du bout de ladite ligne il en ſera tiré une juſqu' à la Borne qui ſera plantée à la teſte du Pré Paſchalis: & que ce qui ſera en deça deſdites lignes du Côté de Chapatellan & Belle Combe, ſera reputé de Dauphiné, & ce qui ſera en delà deſdites lignes ſera de la Savoye; bien entendu que le Fort baty par le Comte Aymond, en l' endroit où il etoit, demeurera dans la Partie de la Savoye; le long deſquelles lignes il ſera pareillement poſé des Bornes de diſtance en diſtance.

IV. Que la fixation ainſi faite des Limites des deux Etats, ne pourra prejudicier au droit de Proprieté tant de Particuliers pour les heritages qui leur appartiennent, leſquels par ce moyen ſe trouveront dans l' un ou l' autre des Etats, que des Eccleſiaſtiques & Seigneurs pour les Fiefs, qu' ils y auront, dont ils joüiront ainſi que par le paſſé, ſous la ſouveraineté du Prince dans l' Etat duquel ils ſe trouveront.

V. Que ladite fixation ne pourra apporter aucun changement pour ce qui concerne le payement des Rentes & Redevances, etant expreſſement convenu qu' elles ſe leveront reciproquement comme par le paſſé.

VI. Et à l' Egard des Tailles, qu' elles ſeront payées en Dauphiné par les Savoiſiens, pour les heritages qu' ils poſſederont dans la partie de ladite Prairie, qui ſera du Dauphiné, & que les Sujets de Sa Majeſté payeront auſſi la Taille en Savoye pour les heritages qu' ils poſſederont dans ladite Prairie qui ſera du côté de Savoye.

VII. Qu' en outre tant ceux du Dauphiné que ceux de Savoye, pourront indiſtinctement faire repaiſtre leurs beſtiaux dans toute l' etendüe de ladite Prairie, entre le Pont de Glandon & l' Orme des Mortes, ſoit dans la partie qui ſera du Dauphiné ou dans celle de Savoye, aprés la premiere herbe levée, de puis la Feſte de la Magdeleine juſqu' à l' hyver enſuivant.

VIII. Que doresnavant ladite Prairie ſera miſe en banc à Chaparellan, & que les Officiers dudit lieu en feront les Publications & les Reglemens de Police à jour prefix, auſquelles Publications les Habitans d' Appremont, de Fraſin, des Marches, & autres Sujets de Savoye qui ont des heritages dans ladite Prairie, ſeront tenus de s' y trouver ſi bon leur ſemble.

IX. Et afin d' entretenir doresnavant une bonne amitié entre les Dauphinois & les Savoiſiens de ce côté-la, en cas qu' en execution du preſent Reglement il arrive quelques differends entr' eux, ſoit pour le paſturage, contravention aux Reglemens de Police de la Prairie des Mortes, ou pour le plantement des Limites, leſdits differends ſeront jugez

jugez & terminez ſommairement par les Officiers de Sa Majeſté, & ceux de mondit Seigneur le Duc de Savoye, leſquels ſeront tenus de ſe trouver pour cet effet audit lieu de Chaparellan, ſans prejudice au ſurplus de la Jurisdiction des uns & des autres, tant au civil qu' au criminel, laquelle ils exerceront Chacun dans l' etendüe de ſon Reſſort.

X. Qu' en outre les Alignemens, plantemens de Bornes & Limites portez par le ſuſdit Reglement, ſeront faits en preſence des Commiſſaires ci-devant nommez de part & d' autre pour la fixation deſdites Limites, pardevant ceux qu' ils envoyeront ſur les lieux à cet effet, leſquels en dreſſeront & ſigneront conjointement de procez verbaux, qui ſerviront de Titres à l' avenir. Fait à St. Germain en Laye le 27. Avril 1672. Signé, LOVIS. Contre-ſigné, Le TELLIER. Scelé du petit Sceau de cire rouge.

Acceptation du Reglement, fait par Sa Majeſté Tres-Chreſtienne, ſur les Limites du Dauphiné.

CHARLES EMANVEL par la Grace de Dieu Duc de Savoye, Chablais, Aouſte & Genevois, Prince de Piemont &c. Voulant que les Articles touchant le Reglement des Confins & Limites de Belle Combe & Chaparellan en Dauphiné & d' Appremont, Franſin, & des Marches en Savoie que nous avons accepté & approuvé en la forme qu' ils nous ont eſté envoyé, ſignez par le Roi a S. Germain en Laye le 27. jour d' Avril dernier, deſquels Articles & Acceptation copie autentique eſt attachée aux preſentes, ſoient obſervées de bonne foy & pleinement executées, Nous avons pour cet effet reſolu d' ordonner comme par ces preſentes ſignées de notre main, de notre certaine ſcience, pleine puiſſance & authorité Souveraine, & par l' avis de Notre Conſeil reſidant prés notre perſonne, Nous mandons & ordonnons à nos tres-chers bien amez & feaux Conſeillers d' Etat, les Seigneurs de la Perrouze & de Challes, par Nous ci-devant deputez pour le fait dudit Reglement des Confins, de faire executer leſdits Articles de point en point ſelon leur forme & teneur, de ce faire leur donnant tout le pouvoir & toute l' autorité neceſſaire. Mandons en outre à nos tres-chers bien amez & feaux Conſeillers les Gens tenans nôtre Senat & Chambre des Comptes de Savoie de faire en regiſtrer leſdits preſentes, avec ladite Acceptation, Approbation & Articles ſuſdits, pour y avoir recours, les faiſant garder & obſerver pleinement & perpetuellement ſans aucune difficulté. Car tel eſt notre plaiſir. Donné à Turin le treiziéme jour du mois d' Août 1672. Signé, CHARLES EMANVEL. Viſa, BVSQVET. Contre-ſigné de S. THOMAS, & Scellées en grand ſceau de cire rouge.

LXVI.

Acte der arbitral-Sentenz, welche von König Ludwig dem XIV. in Franckreich, derer Differenzien halber, zwiſchen dem Hertzoge von Savoyen, und der Republic Genua, Anno 1673. ausgeſprochen worden, nebſt des Hertzogs Ratification darüber.

LOuis par la grace de Dieu Roi de France & de Navarre: A tous ceux qui ces preſentes lettres verront, Salut. L' affection ſinguliere que nous avons toûjours fait paroitre pour maintenir la tranquillité de l' Italie, & les beſoins que nous ſommes bien aiſes de donner en toutes rencontres, autant pour nourrir la bonne intelligence entre nos voiſins & nos alliez; que pour faire ceſſer les obſtacles qui peuvent s' enlever pour la troubler, nous porterent des l' année derniere à nous entremettre de l' accommodement entre notre tres-cher & tres-aimé bon-frere le Duc de Savoie, & la Republique de Genes. L' un & l' autre s' etant remis à notre mediation pour terminer les differens qui les avoient en gagé à prendre les Armes, l' application que nous y donnâmes fut accompagnée de tant de ſuccez, que nous arreſtâmes bien tôt apres les fâcheux effets d' une guerre, qui dans le peu tems qu' elle avoit duré, avoit eſté ſuivie d' une effuſion de ſang, d' autant plus grande que l' animoſité paroiſſoit plus vive entre les parties, ſans attendre qu' un Traité eut tout à fait reglé les conditions de la Paix: & pour eviter que les longeurs de la negotiacion ne fiſſent durer trop-long-tems l' action des armes, nous portames les parties à convenir entre nos mains de la ceſſation des hoſtilitez, de la reſtitution des lieux qui auroient eſté occupez durant la guerre, & de l' echange des priſonniers. Ainſi par l' execution de ces conditions nous ſuſpendîmes le mal, ſi nous ne le finîmes pas entierement; Et l' Italie commença à entrer dans la joüiſſance du repos que nous avions eu le deſir de lui procurer.

curer. Mais parce qu'elle ne peut estre delivrée de la crainte de voir renaistre la guerre, jusques à ce qu'elle la voye tout a fait éteinte par une Paix, & que nostre susdit Frere le Duc de Savoie & la Republique de Genes, ont bien voulu pour y arriver plus promptement, se remettre à nous de juger sur tous leurs differens & s'obliger de souscrire & ratifier tout ce que nous avions prononcé; Nous pour satisfaire aux loüables intentions qu'ils professent pour la Paix, pour étouffer tous Sujets de division entre eux, & pour rendre la premiere tranquillité à l'Italie, declarons par ces presentes, selon le susdit pouvoir qu'ils nous en ont donné.

Premierement. Que la suspension d'armes qui a été procurée & continuée jusques à cette heure par nostre entremise, entre nostre susdit Frere le Duc de Savoie, & la Republic de Genes, sera changée en une Paix bonne, ferme & durable, sans que tout ce qui s'est passé durant la guerre y puisse apporter aucune alteration à l'avenir.

II. Que la restitution des lieux qui avoient été occupez de part & d'autre, & l'eschange des prisonniers aiant deja esté executé, les choses demeureront en l'etat qu'elles etoient avant la susdite guerre, & en l'état qu'elles se trouvent aujourd'hui depuis lesdites restitution & eschange, sans qu'elle ou puisse avoir de part ni d'autre aucunes pretensions ni pour les frais & dépenses de la guerre, ni pour les dommages qu'elle auroit causez.

III. Que le commerce tant par terre que par mer, rivieres & autres eaux, sera retabli entre les sujets de part & d'autre, en la maniere qu'il etoit auparavant, ensorte que lesdits Sujets à l'avenir seront dans la premiere intelligence & bon voisinage, qu'ils faisoient avant la prise des armes.

IV. Et parce que les differens qui estoient nez pour quelques limites entre les lieux de Cenoa & Rezzo auroient donné la premiere origine à la guerre, & qu'il importe de les terminer en telle sorte qu'il ne puissent causer de semblables troubles à l'avenir, il sera convenu dans le terme de deux mois entre les parties, de tels Juges en Italie, dont ils demeureront d'accord ensemble, ausquels ils se remettront entierement de part & d'autre, pour connoître & decider desdites Limites entre Cenoa & Rezzo, nommement des lieux appellez l'Epollette, & Agrofoglio, ou bien les Fossate de Pittone, ensemble des differens entre les lieux de Lormée & de la Pieve, pour la Jurisdiction dans les Alpes de Viossenna; comme aussi les differens entre Briga & Triora. Pareillement aussi lesdits juges nommez connoîtront des differens touchant la Portion de Parnassio, des lieux de Monteroſto, de Savina de Cenoa & Arvigo. Promettant le susdit Sieur Duc & la Republique, de se soumettre & souscrire à tout ce que lesdits Juges prononceront, sans que sur les differens touchaut lesdits lieux & limites, on puisse plus revenir à l'avenir à la voie de fait & des armes.

V. Que si dans ledit terme de deux mois aprés l'echange des Ratifications du present Acte, les susdites parties n'avoient pû convenir de Juges entre elles, Nous pourons alors leur en nommer tels que nous jugerons à propos, à condition toutes fois que nous les choisiront en Italie, ausquels lesdites parties seron obligées de se soumettre en la mesme sorte, qu'il a été dit dans l'article precedant.

VI. Le present Acte & les Articles de Paix qui y sont contenus seront communiquez par le Sieur Servient, nostre Ambassadeur aupres dudit Sieur Duc, conjointement avec le Sieur de Gomont nostre Envoie extraordinaire, & emploié particulierement à la susdite mediation, à nostre susdit Frere le Duc de Savoye, & par ledit Sieur de Gomont à la Republique de Genes; lesquels Sieur Duc & Republique; s'obligeront d'en fournir entre les mains dudit Sieur Gomont, un mois eprés la susdite communication, ou plutost si faire se peut, chacun deux Actes de Ratification, dont l'un sera remis par ledit Sieur de Gomont à chacune desdites parties respectivement, & l'autre nos sera envoié.

VII. Et afin que rien ne retarde l'entiere & prompte execution des Articles ci-dessus, leur ratification & la publication de la Paix nous voulons bien conformement au desir qui nous a esté temoigné par les parties & à l'Affection que nous avons de donner plus promptement le repos à l'Italie, prendre sur nous, & assurer autant nostredit Frere le Duc de Savoie que la Republic de Genes, que toutes les choses promises dans les presens Articles, seront accomplies & executées fidelement de part & d'autre, en la maniere & dans le tems qui y seront portez. En temoignage de quoi nous avons signé ces presentes de nostre main, & à icelles fait apposer nostre Scel. Donné à S. Germain en Laye le 18. jour de Janvier l'an de grace 1673. & de nostre Regne le trentiéme. Signé, Louis. Et plus bas, Arnauld. Et scellé sur double queuë de cire jaune du grand Sceau.

Rati-

Ratification de Monsieur le Duc de Savoie.

LEs susdits articles de Paix entre Nous & la Republique de Genes, prononcez par le Roi, nous aiant été presentez aujourd'hui au nom de sa Majesté par M. Servient son Ambassadeur auprés de Nous & par M. de Gomont son Envoié extraordinaire, nous les avons receus & acceptez sans nul delai, afin de temoigner à sa Majesté le respect que nous avons pour tout ce qui vient de sa part, promettant de les garder & observer inviolablement. En temoignage dequoi nous avons signé de notre main le present Acte de Ratification, fait contresigner par nostre premier Secretaire, & à icelui apposer le Scel de nos Armes. A Turin le 25. Jour de Janvier 1673. Signé, EMANVEL. Et plus bas, De Saint THOMAS.

LXVII.

Heurats-Contract zwischen Hertzog Victore Amadeo von Savoyen, und der Printzeßin Annen, Hertzogs Philippi von Orleans, Königs Ludovici XIV. in Franckreich Bruders Tochter, de Anno 1684.

AV nom de Dieu le Createur. Soit notoire à tous, que tres-haut, tres-excellent & tres-puissant Prince LOVIS XIV. par la grace de Dieu Roi de France & de Navarre, conserve toûjours un sincere desir de donner en toutes occasions à tres-haut & tres-puissant Prince Victor Amedée, Duc de Savoie, les témoignages d'estime que sa Majesté fait de sa personne, de l'affection & tendresse qu'elle a pour lui, & de la singuliere consideration qu'elle fait de sa Maison, non seulement par tant d'alliances reciproques si souvent contractées depuis plusieurs siecles, entre la Maison de France & celle de Savoie; mais aussi à cause du constant attachement que tres-haute & tres-puissante Princesse Marie Jeanne Baptiste de Savoie, mere dudit Seigneur Duc, a fait paroître pendant le Temps de sa Regence aux interests de sa Majesté, & qu'elle a si bien inspiré audit Seigneur son fils, que sa Majesté ne peut douter qu'il ne continuë dans les mesmes sentimens.

C'est aussi pour estreindre de plus en plus cette union & parfaite liaison, & pour la perpetuer à la gloire de Dieu, à l'avantage du nom Chrestien, & au commun bien des Peuples & Estats qui sont soumis à l'obeïssance de sa Majesté & dudit Seigneur Duc, que sa Majesté a eu bien agreable la demande que ledit Seigneur Duc lui a fait faire par son Ambassadeur, de tres-haute & tres-puissante Princesse Anne, Niece de sa Majesté, & Fille de tres-haut & tres-puissant Prince Philippes, Fils de France, Frere unique de sa Majesté, Duc d'Orleans; & de deffunte tres-haute & tres-puissante Princesse Henriette Anne d'Angleterre, ci-devant Epouse & Compagne dudit Seigneur Duc d'Orleans: Et comme sa Majesté a pour cette Princesse toute la tendresse & l'affection qu'meritent les grandes & aimables qualitez qu'elle possede, sa Majesté a cru ne pouvoir mieux procurer l'avantage & le contentement reciproque de deux personnes qui ont l'honneur de le toucher d'une parenté si proche, qu'en les unissant par le Mariage.

C'est dans cette venuë qu'elle auroit nommé des Commissaires, pour conjointement avec celui dudit Seigneur Duc de Savoie, convenir des articles & conditions necessaires pour parvenir à l'accomplissement de ce Mariage, suivant le consentement qu'en a donné nostre Mere sainte Eglise, en levant l'empechement que les degrez de parenté dont madite Damoiselle & ledit Seigneur Duc s'attouchent, y pouvoient apporter. Lesquels articles & conditions auroient esté signez & arrestez suivant les pouvoirs respectifs desdits Commissaires, & depuis ratifiez par ledit Seigneur Duc de Savoie.

C'est par ces mesmes motifs qu'en presence, & du consentement & vouloir de tres-haut, tres-excellent & tres-puissant Prince LOVIS, par la grace de Dieu Roi de France & de Navarre; de tres-haut & tres-puissant Prince Philippes, Fils de France, Frere Unique de sa Majesté, Duc d'Orleans, de tres-haute & tres-puissante Princesse Elisabeth Charlotte, Comtesse Palatine du Rhin, Duchesse de Baviere, à present Epouse & Compagne dudit Seigneur Duc d'Orleans: & en presence aussi de tres-haut & tres-excellent Prince Loüis Dauphin de France; de tres-haute & tres-excellente Princesse Marie Anne Chrétienne de Baviere, Epouse & Compagne de mondit Seigneur le Dauphin; de tres-haut & puissant Prince Philippes d'Orleans, Duc de Chartres; de tres-haute & puissante Princesse Elisabeth Charlotte d'Orleans, de tres-haute & puissante Princesse Anne Marie Loüise d'Orleans, Duchesse de Montpensier, Souveraine de Dombes; tres-haute & puis-

ſante Princeſſe Marguerite Loüiſe d' Orleans, Grande Ducheſſe de Toſcane ; tres-haute & puiſſante Princeſſe Iſabelle d' Orleans, Ducheſſe de Guiſe ; tres-haut & puiſſant Prince Henri Jules de Bourbon, Duc d' Anguien, Grand Maitre de la Maiſon du Roi, tres-haute & puiſſante Princeſſe Anne Palatine de Baviere, Ducheſſe d' Anguien ; tres-haut & puiſſant Prince Loüis Armand de Bourbon, Prince de Conti ; tres-haute & puiſſante Princeſſe Marie Anne de Bourbon, Legitimée de France, Princeſſe de Conti ; tres-haut & puiſſant Prince François Loüis de Bourbon, Prince de la Roche ſur-Yon ; tres-haute & puiſſante Princeſſe Marie Thereſe de Bourbon ; tres-haut & puiſſant Prince Loüis Auguſte de Bourbon, Duc de Maine, Legitimée de France, Colonel general des Suiſſes ; tres-haute & puiſſante Princeſſe Loüiſe Françoiſe de Bourbon, Legitimée de France ; tres-haute & puiſſante Princeſſe Charlotte Seguier, Veuve de tres-haut & puiſſant Prince Henri de Bourbon, Legitimée de France, Duc de Verneüil, d' une part. Et de tres-haut & puiſſant Seigneur Meſſire Thomas Felix Ferrero, Marquis della Marmora, Comte de Chiavoix, Seigneur de Buriane, Bertin & Pralorme, Chevalier de l' Ordre de l' Annonciade, Gouverneur & Lieutenant General du Duché de Aouſte, Ville & Province d' Ivrée, Miniſtre du Conſeil d' Etat & Ambaſſadeur de tres-haut & tres-puiſſance Victor Amedée, Duc de Savoie, muni de ſon plein-pouvoir, d' autre part. Les Conventions & Traité de Mariage entre madite Damoiſelle & ledit Seigneur Duc de Savoie, ont eſté accordez & arreſtez ainſi qu' il enſuit.

I. C' eſt à ſçavoir, que Sa Majeſté promet de donner en nom & loi de Mariage, madite Damoiſelle Anne d'Orleans ſa Niece, à ce preſente & conſentante, ſous l' autorité & conſentement de mondit Seigneur le Duc d' Orleans, ſon tres-honoré Seigneur, Pere & Tuteur, à mondit Seigneur Victor Amedée, Duc de Savoie, ſuivant les Conſtitutions de l' Egliſe Catolique, Apoſtolique & Romaine. Comme auſſi ledit Sieur Ambaſſadeur promet au nom dudit Seigneur Duc, de prendre madite Damoiſelle Anne d' Orleans, à Femme & Epouſe, pour être ledit Mariage ſolenniſé en face de ſainte Egliſe, le plûtôt que faire ſe pourra, par paroles de preſent en la Cour de Sa Majeſté, par celui qui ſera chargé de la procuration dudit Seigneur Duc de Savoie.

II. En faveur duquel Mariage Sa Majeſté a donné & conſtitué à madite Damoiſelle d' Orleans ſa Niece, la ſomme de neuf cens mil livres, laquelle ſomme ſera compoſée de celle de dix-neuf mil deux cens quatrevingt cinq Jacobus & trois quarts monnoye d' Angleterre, faiſans monnoye de France deux cens ſoixante dix mil livres, & intereſts d' icelle, qui eſt encore duë par le Roi de la Grande Bretagne, pour la moitié qui appartient à madite Damoiſelle, pour être leſdits interêts exigez du jour ſeulement du decez de ladite Dame Ducheſſe d' Orleans. Et comme ladite ſomme de deux cens ſoixante dix mil livres avec les ſudits intereſts, ne pourra faire celle de neuf cens mille livres tournois, Sa Majeſté promet de faire paier de ſes propres deniers la ſomme entiere de neuf cens mil livres ; Sçavoir trois cens mil livres contant, trois cens mil livres dans le dernier de Juin, & les autres trois cens mil livres dans le dernier Septembre prochain : deſquelles ſommes & paiemens le Roi demeurera garant ; & dont moiennant ladite garantie, & les paiemens aux termes ſuſdits, ledit Sieur Ambaſſadeur ſe tiendra pour content, & en quittera Sa Majeſté & tous autres.

III. Et moiennant ladite conſtitution dotale faite par Sa Majeſté, madite Damoiſelle future Epouſe, ſous l' autorité de mondit Seigneur le Duc d' Orleans, ſon tres-honoré Seigneur, Pere & Tuteur, & d' abondant autoriſée en tant que beſoin ſeroit dudit Seigneur futur Epoux, a renoncé & renonce par ces preſentes, à ladite ſomme de deux cens ſoixante-dix mil livres, & auſdits intereſts deus par le Roi de la Grande Bretagne, au profit de Sa Majeſté, & à tous autres droits ſucceſſifs à elle écheus par le decez de feuë Madame Henriette Anne d' Angleterre, ſa tres-honorée Dame & Mere.

IV. Et de plus mondit Seigneur le Duc d' Orleans donne à madite Damoiſelle ſa fille, la ſomme de trois cens mil livres ; Sçavoir, ſoixante mil livres en bagues & joiaux, & deux cens quarante mil livres à prendre ſur les interêts qui lui appartiennent de la dot de feuë madite Dame Henriette Anne d' Angleterre, ſa tres-honorée Dame & Mere, deus par le Roi de la Grande Bretagne.

V. Moiennant quoi madite Damoiſelle future Epouſe, du conſentement & agréement de Sa Majeſté, & autoriſée comme deſſus, a renoncé & renoncé à tous droits ſucceſſifs paternels, & autres qui lui pouroient écheoir.

VI. Leſdites ſommes de neuf cens mil livres d' une part & de trois cens mil livres d' autre, demeureront propres à madite Damoiſelle, & aux ſiens de ſon coſté & ligne : & ſera ladite conſtitution dotale aſſurée & aſſignée,

gnée, comme dés-à-preſent ledit Sieur Ambaſſadeur en vertu de la procuration dudit Seigneur futur Epoux, l' aſſure & aſſigne ſur tous & un chacun les Biens & Etats dudit Seigneur Duc, & ſpecialement ſur la Ville & Province de Bielle, dont madite Damoiſelle future Epouſe & ſes enfans, pourront entrer & ſe mettre en poſſeſſion dés l' inſtant de la diſſolution dudit Mariage, & prendre à leur profit les fruits & revenus de ladite Ville & Province, juſqu' à la reſtitution entiere & parfaite de ladite ſomme de neuf cens mil livres d' une part, & trois cens mil livres d' autre, & ſans diminution d' icelles.

VII. Ledit Seigneur futur Epoux donnera à madite Damoiſelle future Epouſe des bagues & joiaux jusques à la valeur de ſix vingt mil livres, leſquels avec ceux qui ſeront portez par madite Damoiſelle future Epouſe, lui demeureront auſſi propres, & aux ſiens de ſon coſté & ligne.

VIII. Donnera ledit Seigneur futur Epoux à madite Damoiſelle future Epouſe, entretenement pour ſon état & maiſon, tel qu' à ſa qualité & condition peut appartenir, & icelui aſſignera ſur rentes & revenus aſſurez au contentement de madite Damoiſelle future Epouſe, juſqu' à la ſomme de cent mil livres par an.

IX. Ledit Seigneur futur Epoux a doüé & doüe madite Damoiſelle future Epouſe pour Doüaire prefix de la ſomme de quarante mil livres par chacun an, à icelui avoir & prendre ſur la Ville de Saintia & ſon Mandement, avec pouvoir de nommer aux Offices, Benefices, & autres Droits & prerogatives appartenans auſdites Terres, qui n' entreront dans l' évaluation de ladite ſomme de quarante mil livres : & ſi les revenus de ladite Terre ne montent à ladite ſomme, ce qui s' en deffaudra ſera fourni & remplacé ſur d' autres Terres & Seigneuries de proche en proche ; duquel Doüaire madite Damoiſelle future Epouſe demeurera ſaiſie du jour du deceds dudit Seigneur futur Epoux, ſans qu' elle ſoit tenuë d' en faire demande en Juſtice.

X. Et en outre a eſté accordé que madite Damoiſelle future Epouſe aura pour habitation une Maiſon meublée convenablement à ſa qualité & dignité, le tout ſans diminution dud. Doüaire.

XI. Arrivant la diſſolution dudit Mariage par le predeceds dudit Seigneur futur Epoux, ſera loiſible à madite Damoiſelle future Epouſe de demeurer dans les Etats de Savoie, ou de retourner en France : & en l' un & en l' autre cas elle reprendre ladite conſtitution dotale, & ſes bagues & joiaux, enſemble tout ce qui lui ſera écheu pendant led. futur Mariage par ſucceſſion, donation ou autrement, & joüira deſdits Doüaire, habitation & de l' ameublement d' icelle, le tout franchement & quittement, ſans être tenuë d' aucunes dettes encore qu' elle ſe fuſt obligée, dont les heritiers & Succeſſeurs dudit Seigneur futur Epoux ſeront tenus de l' acquiter & indemniſer, & faire enſorte qu' elle ne ſoient point recherchee ni inquietée pour ce regard.

XII. Et en cas de predeceds de ladite future Epouſe, ſes enfans reprendront pareillement, & pourront faire porter en France ladite conſtitution dotale, bagues & joiaux, & tout ce qui lui ſera écheu pendant ledit Mariage, auſſi franc & quitte de toutes dettes.

XIII. Et avenant le predeceds de madite Damoiſelle future Epouſe ſans enfans, ſes heritiers & aians cauſe, & ceux au profit desquels elle aura diſpoſé de ſes biens, pouront faire repaſſer en France les bagues & joiaux de madite Damoiſelle future Epouſe, enſemble tout ce qui lui ſera avenu & echeu pendant & conſtant ledit Mariage, par ſucceſſion, donation ou autrement, meſme les deux tiers tant de ladite ſomme de neuf cens mil livres, que de ce qui ſera receu de celle de trois cens mil livres conſtituée auſſi en dot par mondit Seigneur le Duc d' Orleans.

XIV. Sera madite Damoiſelle future Epouſe conduite aux frais de ſa Majeſté comme il convient à une perſonne de ſa qualité, juſques aux frontieres du Païs dudit Seigneur futur Epoux au tems qu' il ſera aviſé, ou madite Damoiſelle future Epouſe ſera pareillement accueillie & receuë de la part dudit Seigneur futur Epoux comme il appartient.

XV. Et à tout ce que deſſus entretenir, garder, obſerver & accomplir, ſe ſont les parties obligées & obligent avec tous & chacuns leurs bien meubles & immeubles, preſens & à venir, ſans jamais y contrevenir ; promettant ledit Sieur Marquis Ferrero, Ambaſſadeur dudit Seigneur Duc de Savoie audit nom, & en vertu de ſes pouvoirs & procurations, de faire les preſentes ratifier & approuver par ledit Seigneur Duc, & en fournir les lettres de Ratification en bonne & deuë forme dans le tems de deux mois, à compter du jour & datte des preſentes, renonçant reciproquement leſdites parties à toutes ordonnances, Loix, Coûtumes & choſes à ce contraires, & ont ſigné de leurs propres mains le preſent Contrat, duquel l' Original eſt demeuré pardevers Nous, pour en vertu d' icelui en délivrer les expeditions neceſſaires en la forme ordinaire. Fait & paſſé dans le Château de Verſailles le 9. jour du mois d' Avril 1684. pardevant Nous Conſeillers Secretaires d' Etat, & des Commandemens & Finances de ſa Majeſté. Signé, COLBERT, & COLBERT.

LXIIX.

Defenſiv-Allianz zwiſchen König Carolo II. in Spanien, und Hertzog Victor Amadeo von Savoyen, de Anno 1690.

COmme il eſt venu une Armée Françoiſe en Italie, à deſſein d'agir ouvertement contre l'Etat de Milan, & qu'elle s'eſt tenüe dans les Etats de ſon Alteſſe Royale de Savoye, en haine de l'affection qu'elle porte à ſa Majeſté Imperiale, & pour contraindre ledit Duc, à remettre entre les mains du Roi de France deux de ſes principales Places, & une Partie de ſes Troupes, afin de pouvoir envahir l'Etat de Milan avec plus de facilité; Son Eminence le Comte de Fuenſalida, qui en eſt Gouverneur, a trouvé à propos, pour le ſervice de ſa Majeſté Catholique le Roi ſon Maitre, d'offrir à ſadite Alteſſe Royale un ſecours d'Armes de la part de ſa Majeſté, comme il a fait. De quoi ſon Alteſſe Royale ayant eu connoiſſance, elle a temoigné être fort ſenſible à l'affection d'un ſi grand Roi, de l'Illuſtre ſang, duquel il tire ſon orige, & a envoyé pour cet effet le Comte de Brandiſo à Milan avec pleinpouvoir de traiter avec ſon Eminence le Comte de Fuenſalida, ſur ce qu'on jugera à propos pour la defenſe commune des deux Etats, ſavoir de celui de Milan, & de ceux de ſon Alteſſe Royale, tant par deça que par dela les Monts & Vallées, ſans en excepter aucun. En conſequence de ce, ſon Eminence, le Comte de Fuenſalida, au nom du Roi ſon Maitre, & le Comte de Brandiſo au nom du Duc de Savoye, & en qualité de ſon Plenipotentiaire ont convenu, & conclu, arreté, & promis reciproquement ce qui ſuit.

I. Qu'entre ſa Majeſté Catholique Charles II. Roi d'Eſpagne &c. d'une part, & ſon Alteſſe Royale Victor Amadée Duc de Savoye, Prince de Piemont, & Roi de Chypre d'autre, il y aura une veritable & etroite Alliance defenſive, que ſera inviolable, juſqu'à ce que les deux Parties viennent à faire la Paix d'un commun conſentement; ſans qu'une des Parties puiſſe faire aucun Traité de Paix, ni de Tréve, ni d'aucune autre Alliance avec la France, ſans le conſentement de l'autre Partie. Et ſa Majeſté Catholique fera comprendre ſon Alteſſe Royale de Savoye & entant que cela la concerne, Elle la comprend deja dans l'Alliance qu'Elle a faite avec ſa Majeſté Imperiale, avec ſa Majeſté Brittannique le Roi Guillaume, avec leurs Hautes Puiſſances les Etats Generaux des Pays-Bas, & avec les autres Alliez, ſans en excepter aucun.

II. Qu'on ne fera ni Paix, ni Tréve, à moins que ce qui pourroit être uſurpé ou conquis par les Armes de l'Ennemi, dans l'Etat de Milan, ou dans ce du Duc de Savoye, tant deça que par delà les Monts, ſoit à force ouverte, ou autrement, ne ſoit effectivement reſtitué & remis en ſon premier Etat, entre les mains de ceux à qu'il aura été enlevé.

III. Les deux Parties s'obligent de s'aſſiſter mutuellement l'un à l'autre des forces qu'elles ont déja ou qu'elles pourroient avoir, pour la defenſe des Etats de ſon Alteſſe Royale comme ſi chacun defendoit le ſien propre.

IV. Pour l'execution de ce que deſſus le Comte de Fuenſalida fera marcher inceſſamment ſon Armée, & l'entretiendra ſur le pié de 3000. Cavaliers, & de 8. à 9000. Fantaſſins, durant la preſente Guerre: laquelle Armée entrera dans le Piemont, du côté de Verceil, ſous le commandement du Comte Louvignies & d'autres Capitaines ſous lui.

V. Que ladite Armée aura douze piéces de Canon, avec les munitions de Guerre neceſſaires, tout aux dépens de ſa Majeſté Catholique.

VI. Qu'auſſi-tôt que l'Armée ſera campée ſous le Canon de Verceil, ſon Alteſſe Royale y joindra quatre Regiments d'Infanterie, & deux de Dragons.

VII. Quand les Troupes ſeront jointes, elles marcheront vers Turin, partie par le chemin d'Ivrée, & le reſte par ou l'on jugera le plus à propos. Deux autres Regiments d'Infanterie & 400. Cavaliers des Troupes de ſon Alteſſe Royale joindront ladite Armée, à moins que ladite Ville ne fut aſſiegée, priſe ou bloquée, & étant ainſi unies on pourſuivra la route, ſelon que les affaires le requerront, & que ſon Alteſſe Royale le trouvera à propos.

VIII. En cas que Turin, ou une autre Place de ſon Alteſſe Royale fut aſſiegée, priſe ou bloquée, l'Armée de ſa Majeſté ſera obligée de la ſecourir vigoureuſement avec les Troupes de ſon Alteſſe Royale.

IX. En cas que l'Ennemi allat à la rencontre de notre Armée, ſon Alteſſe Royale fera marcher les Troupes, qu'Elle pourroit avoir, pour ſe joindre avec ladite Armée, s'il eſt poſſible, ou pour attaquer l'Arrieregarde de l'Ennemi.

X. Si l'Armée Ennemie marchoit vers l'Etat de Milan, ſon Alteſſe Royale fera incontinent partir ſes Troupes, pour ſe joindre à l'Armée Alliée pour attaquer conjointement l'Ennemi, pour la defenſe de l'Etat de Milan, leſdites Troupes ſe devant tenir unies pour la defenſe commune dans toutes les rencontres, lors que le beſoin le requerra: à moins que l'on ne convint de les partager, ſoit que les Troupes de l'Ennemi ſe partagent, ſoit qu'on voulut attaquer quelques autres Troupes Françoiſes ou defendre quelques Places.

XI. Son Excellence aura ſoin de pourvoir de pain ſon Armée, quand elle ira en Piemont, & auſſi long temps qu'elle y ſejournera: mais quand l'Armée marchera plus loin qu'à Verceil, & qu'il fera neceſſaire de plus de chariots qu'on n'en a ordonné pour les munitions de bouche & pour les voitures, ſon Alteſſe Royale en ſera fournir en payant comptant, à un prix raiſonnable: & la même choſe ſera pratiquée dans l'Etat de Milan envers les Troupes de Savoye, s'il eſt beſoin d'avoir plus de chariots, que ce qui auront été ordonnez.

XII. Et afin qu'on puiſſe plus aiſement livrer du pain à l'Armée de ſa Majeſté Catholique en Piemont, S. Eminence fera porter de la farine & du blé à Verceil: & ſi par l'empechement de l'Ennemi, ou par quelque accident, le blé ne pouvoit être amené au lieu où ſe trouvera l'Armée de ſa Majeſté Catholique, ſon Alteſſe Royale le fournira, & Elle en ſera dedommagée, ce qui aura lieu au regard des Troupes de ſon Alteſſe Royale, en cas que venant dans l'Etat de Milan, on ne put les pouvoir de blé, comme dit eſt.

XIII. Ce que deſſus ſera entretenu de part & d'autre, au regard des munitions de Guerre, pour le ſervice des Troupes, pendant que l'Artillerie ſera à la charge de ſa Majeſté Catholique.

XIV. Le fourage, ou l'uſage du foin & de l'herbe en campagne, ſera pris indifferement de l'un & de l'autre côté, au lieu où les Troupes de ſa Majeſté Catholique & de ſon Alteſſe Royale ſe trouveront, les unes & les autres ſe devant ſoumettre à la diſcipline militaire & ne commettre aucun deſordre, & chacun donnera ordre de ſon côté aux Vivandiers d'aller à l'Armée, & d'y vendre leurs marchandiſes au plus juſte prix.

XV. Et parce que la preſente Alliance n'eſt que defenſive, on declare que quand l'Armée de France commencera à commettre des Hoſtilitez dans le Milanois, ou dans le Etats de ſon Alteſſe Royale, elle ſe convertira alors en Alliance offenſive: & en cas qu'on pût prendre Pignerol & Caſal ſur les François, la premiere de ces deux Villes ſera remiſe à ſon Alteſſe Royale, & l'autre apartiendra à ſa Majeſté Catholique par droit de Conquete; à la charge neanmoins que cela ne prejudiciera nullement au droit & à la poſſeſſion que ſon Alteſſe Royale a pris dans le Montferrat en vertu du Traité de Chiaraſco.

Et en cas qu'on vint à conquerir quelque choſe ſur l'Ennemi au lieu où ſon Alteſſe Royale auroit quelque droit particulier, elle pourra être partagée par moitié, à cauſe que ſon Alteſſe Royale ſouffre grand dommage de l'armée de France, qui ſe tient dans ſon Pays; ayant differé la marche qu'elle avoit entrepriſe pour faire une irruption dans le Milanois au quel les Terres de ſon Alteſſe Royale ſervoient de Rempart, étant cependant opprimée par une charge inexprimable de l'Armée de l'Ennemi. Et comme le Comte de Fuenſalida prend ſoin de l'Armée de ſa Majeſté Catholique qui eſt entretenüe pour la delivrance, & pour la defenſe de l'Etat de Milan; il s'oblige auſſi de donner aux Troupes de ſon Alteſſe Royale des quartiers d'Hiver dans le Milanois, & de les rendre en tel état qu'elles puiſſent reſervir commodement la Campagne prochaine, la maniere & la forme devant être concertée entre ſon Alteſſe Royale & ſon Eminence en perſonne, ou entre leur Miniſtres; de même que la quantité des Troupes reglées; Sadite Excellence ayant cependant le pouvoir d'accorder, moyennant de l'argent, pour les quartiers d'hiver, à l'exception des fourages. Son Eminence le Comte de Fuenſalida, au Nom de Sa Majeſté Catholique, & le Comte de Brandiſo au nom de ſon Alteſſe Royale, ont promis & promettent d'executer inviolablement tont ce que deſſus, & de raporter la Ratification du preſent Traité de la part de leurs Souverains, ſavoir, le Comte de Fuenſalida dans deux mois, & le Comte de Brandiſo dans ſix ſemaines, ayant ce dernier remis au Premier, l'original de ſon pleinpouvoir: Et il a été ſigné reciproquement deux originaux du preſent Traité, lequel ſera obſervé & entretenu auſſi ponctuellement par les deux Parties, que ſi la Ratification en étoit déja arrivée. Fait à Milan le 3. Juin 1690.

Signé

Le Comte de Fuenſalida.
Le Comte Charles Emanuel de Brandiſo.

LXIX.

Tractat zwiſchen Engelland/ denen Herren General-Staaten derer vereinigten Niederlande/ und Hertzog Victor Amadeo von Savoyen/ worinn dieſer letztere in die in der erſten Continuation dieſes Wercks pag. 504. befindliche Groſſe Allianz mitgenommen worden/ nebſt einem Articulo Secreto, die Waldenſer betreffend.

VIctor Amadée II. par la grace de Dieu, Duc de Savoye, Prince de Piemont, Roi de Chypre &c. Le Preſident de la Tour, étant allé à la Haye par nôtre ordre en qualité d' Envoyé Extraordinaire, avec un ample pouvoir pour traiter une Alliance avec Sa Majeſté B. & les Etats Generaux des Provinces-unies des Païs-Bas, laquelle à été conclue par le Traité ſigné à la Haye le 20. Octobre mil ſix cens quatrevingt dix, dont ſuit la teneur.

Comme ſon Alteſſe Royale de Savoye aprés s' étre declarée pour la cauſe commune ne deſire rien plus ardement que d' entrer dans l' Alliance du Roy de la Grande Bretagne, & des Seigneurs Etats Generaux des Provinces-unies des Païs-Bas, & que Sa Majeſté Britannique & Leurs Hautes Puiſſances, ſont portées à concourir volontiers au genereux deſir d' un Prince, qu' elles eſtiment ſi particulierement, leurs Plenipotentiaires ci-bas nommez aprés avoir conferé enſemble ont cru ne pouvoir mieux diriger cette Alliance, à la plus grande union des Puiſſances Confederées, qu' en agregeant & aſſociant ſon Alteſſe Royale au Traité conclu entre Sa Majeſté Imp. & les Seigneurs Etats Generaux le 12. Mai 1689. dans lequel Sadite Majeſté de la Grande Bretagne eſt auſſi entrée, afin que comme il ne doit y avoir qu' un méme eſprit, & qu' un meme interêt entre les Alliez, il n' y ait auſſi qu' un méme Traité & qu' une méme Alliance qui les uniſſe. C' eſt pour parvenir à un deſſein ſi avantageux à la cauſe commune qu' ils ſont convenus de faire les declarations ſuivantes, en vertu de leurs Pouvoirs reſpectifs inſerez au bas du preſent. J. Mylord Dursley Envoyé Extraordinaire de Sa Majeſté de la G. B. & les Sieurs Walrave Baron de Heekeren, Seigneur de Netelhorſt, grand Baillif du Comté de Zutphen, Jacques Baron de Waſſenaer & Duyvenvoirde, Seigneur Duyvenvoirde, Woorskoten, Veur &c. Grand-Baillif & Grand Maitre des Digues de Rhinlande du corps des Nobles de la Province de Hollande & Weſtfriſe, Antoine Heinſius, Conſeiller Penſionnaire, Garde-Sceau & Intendant des Fiefs de la méme Province, Guillaume de Naſſau Seigneur d' Odyk, Cortgene &c. Premier Nobles & repreſentant l' Ordre de la Nobleſſe dans les Etats, & au Conſeil du Comté de Zelande, Jean van der Does, Seigneur de Bergeſtein, Deputé de l' Ordre de la Nobleſſe aux Etats d' Utrecht, Jean Abraham de Schurman Bourguemaiſtre d' Ylet & Deputé aux Etats de Friſe, Gaſpar Henri de Lemker Bourguemaitre de Campen, & Jean Viglius van Heeck, Senateur de Groningue, Deputé des Seigneurs Etats Generaux des Provinces Unies des Pais-bas, agregent, aſſocient & admettent ſon Alteſſe Royale de Savoye au Traité qui a été conclu & ſigné le 12. Mai 1689. entre Sa Majeſté Imperiale & les Seigneurs Etats Generaux dont la teneur s' enſuit.

Notum teſtatumque ſit &c.

Entrent au nom du Roy de la Grande Bretagne & des Seigneurs Etats Generaux à l' égard de ſon Alteſſe Royale, dans tous les engagements ſans aucune reſerve ni exception dans leſquels ils ſont entrés avec Sa Majeſté Imperiale, obligeant, ainſi que par le preſent Acte ils s' obligent, Sa Majeſté Britannique & Leurs Hautes Puiſſances à l' entiere & inviolable obſervation dudit traité, ſelon la forme & teneur, envers ſon Alteſſe Royale, comme ſi elles l' avoient de nouveau ici ſtipulé & contracté avec ſadite Alteſſe Royale.

II. Le Sieur de la Tour Baron de Bordeaux, Conſeiller d' Etat de ſon Alteſſe Royale, Preſident de ſes Finances en Savoye, Intendant de ſa Maiſon & ſon Envoyé Extraordinaire, aiant vû & examiné le Traité ſuſdit l' aprouve & le ratifie, reçoit & accepte ladite aſſociation & aggregation au nom de ſon Alteſſe Royale, l' obligeant, ainſi que par les preſent Acte il l' oblige, à l' obſerver & faire inviolablement obſerver, aux mémes conditions, garanties & obligations qui y ſont portées, & qui auront la méme force, que ci elles étoient ici de nouveau ſtipulées entre les parties.

III. Sa Majeſté Britannique & Leurs Hautes Puiſſances voulant donner à Son Alteſſe Royale des marques effectives de leur affection, & de l' interêt qu' elles prennent à ſa conſervation lui etabliſſent & promettent une aſſiſtance de trente-mille écus par mois, à commencer du jour de la ſignature du preſent Traité, & à continuer durant ſix mois à venir, la moitié de ladite ſomme pour étre employée par ſadite Alteſſe Royale la, où il conviendra

dra le mieux, pour repouſſer l' ennemy, qui a envahi ſes états, & laquelle moitié lui ſera avancée pour cet éfet préſentement, & l' autre moitié pour être employée tant pour l' entretien de ſes Troupes que pour fournir à celui des Vaudois, & Refugiez François qui ont été armez aux frais & par les ſoins de Sa Majeſté Britannique, & de leurs Hautes Puiſſances, de laquelle ſomme de trente-mille écus par mois, le Roi de la Grande Bretagne en fournira vint-mille, & les Etats Generaux dix mille, qu' ils feront regulierement & ponctuellement payer.

IV. Et comme Sa Majeſté Imperiale par le Traité qu' elle a fait avec ſon Alteſſe Royale le 4. Juin dernier, a ſtipulé un Article exprès touchant la reſtitution de Pignerol dont la teneur s' enſuit:

Sacra Cæſarea Majeſtas & Confœderati omnem adhibebunt operam, ut Regali ſuæ Celſitudini Pinerolium vel per Tractatus, vel vi armorum reſtituatur, ſine ullo tamen præjudicio jurium & poſſeſſionis, quæ ſuæ Celſitudini in Terris Montisferrati vigore Tractatus Cheruſcenſis ceſſa ac acquiſita ſunt.

Sa Majeſté Britannique, & leurs Hautes Puiſſances entrents dans toute l' étenduë & l' obligation portée par ledit Article, obſerveront tout ſon contenu & le feront executer ponctuellement.

V. Les Sieur Plenipotentiaires ſuſdits promettent l' entiere & inviolable obſervation des Articles ci-deſſus, & s' obligent d' en raporter les ratifications en duë forme dans deux mois, ou plûtôt, s' il ſe peut. En foi de quoi ils ont ſigné le preſent Acte & à celui apoſé le cachet de leurs armes. Fait à la Haye le vingtieme Octobre 1690.

Charles de Berkeley
Vicomte de Dursley.
(L.S.)

Baron de Waſſenaar
Duyvenooirde.
(L.S.)
A. Heinſius.
(L.S.)
W. de Naſſau.
(L.S.)
J. van der Does.
(L.S.)
A. van Schurman.
(L.S.)
H. Lemker.
(L.S.)
Van Heeck.
(L.S.)

ET nous étant fait lire le ſuſdit Traité de mot à mot, nous l' avons accepté, approuvé, ratifié & confirmé en tous ſes points & Articles, comme nous l' acceptons & approuvons, ratifions & confirmons, promettans en foi & parole de Prince de le garder & obſerver ponctuellement, & de n' y jamais contrevenir, ni permettre, qu' il y ſoit contrevenu, directement ni indirectement, en quelque ſorte & maniere que ce ſoit; Nous reſervant pourtant de faire repréſenter à Sa Majeſté Britannique & à leurs Hautes Puiſſances deſdites Etats Generaux le peu de proportion du ſecours qu' ils nous ont accordé avec le poids de la Guerre où nous ſommes engagez & les raiſons qui doivent convier Sadite Majeſté & Leurs Hautes Puiſſances deſdits Etats Generaux à nous en établir un plus conſiderable durant la guerre, eſperant qu' ils y auront l' égard convenable. En foi de quoi nous avons ſigné la preſente ratification, fait contreſigner par le Marquis de St. Thomas notre Miniſtre & premier-Secretaire d' Etat, & y avons fait apoſer nôtre ſcel ſecret. A Turin le 20. Novemb. 1690. Signé.

(L.S.)

AMÉ.
& plus bas
Saint Thomas.

Arti-

Articulus Secretus, die Waldenser betreffend, nebst derer Herren Staaten Ratification.

LEs Etats Generaux des Provinces-Unies des Païs-Bas, à tous ceux qui ces presentes verront Salut. Comme ainsi soit, qu' avec le Traité d' Alliance entre Sa Majeste le Roi de la Grande Bretagne & nous d' une part, & Son Alteſſe Royale le Duc de Savoye d' autre part, fait & conclu ici à la Haye par les Miniſtres & Plenipotentiaires ſuffiſamment autoriſez & munis des Plenipouvoirs le vintiéme d'Octobre de l' année paſſée 1690. il a été fait en méme tems un Article ſecret dont la teneur s' enſuit.

Article Secret concernant les Vaudois fait à la Haye entre les Miniſtre de Sa Majeſté Britannique & Leurs Hautes Puiſſances les Etats Generaux des Provinces-Unies des Païs-Bas d' une part, & Monſieur le Preſident de la Tour, Envoyé de Son A. R. le Duc de Savoye d' autre part.

SOn Alteſſe Royale qui a deja reçû en ſes bonnes graces & remis ſous ſa protection Royale ſes Sujets Vaudois de la Religion, & qui reçoit journellement des preuves de leur fidelité & de leur atachement à ſon ſervice, declare par le preſent Article qui aura la méme force & vigueur que s' il étoit inſeré dans le Traité ou Acte d' incluſion, arrêté aujourd' hui entre le Roi de la Grande Bretagne & les Seigneurs Etats Generaux des Provinces-Unies des Païs-Bas, d' une part, & Son Alteſſe Royale de l' autre, qu' aux inſtances & à la conſideration de Sa Majeſté Britannique & Leurs Hautes Puiſſances elle a revoqué, comme de fait elle revoqué, l' Edit decreté contre les dits Vaudois le 31. Janvier 1686. & tous autres Edits ou Ordres quelconques donnez en execution d' iceluy, les a relevez & releve de toute contravention à iceux & leur en accorde à cet éfet, entant que beſoin eſt ou ſervit, abolition entiere & pleine, ſans que jamais, ni eux ni autres que les auroient aidez ou favoriſez en puiſſent étre recherchez en general ou en particulier de quelque maniere que ce ſoit. Qu' elle veut que tous les priſonniers ſoient mis en liberté, & tous Enfans, garçons & filles de quelque âge & en quelque lieu qu' ils puiſſent etre, rendus ſans payer aucuns frais ou depens, les laiſſant en pleine liberté de retourner avec leurs parens, & de faire profeſſion de leur Religion ſans qu' on puiſſe inquieter ni rechercher eux, ni tous autres au ſujet des abjurations qu' ils pourroient avoir faites. Qu' elle remet & conſerve eux, leurs enfans & poſterité dans la poſſeſſion de tous & chacun leurs anciens Droits, Edits, Coutûmes & Privileges, tant pour les habitation, negoces & exercice de leur Religion, que pour toute d' autre choſe les rétablit & reſtitue dans tous leurs biens, fonds, maiſons, heritages, noms, raiſons & actions, & tous autres qui ſe trouveront en nature, & qu' ils pourront juſtifier par tout genre de preuve leur apartenir avant ledit Ordre du 31. Janvier 1686. Qu' incontinent aprés la Ratification du principal traité, & du preſent Article ſon Alt. Roy. ſera expedier en conformité du preſent Article des Lettres patentes en forme d' Edit en faveur deſdits Vaudois ſes ſujets & autres gens de la Religion, qui ſe veulent établir dans leſdites Vallées en prétant le ſerment de fidelité, accoûtumé comme fideles Sujets de Son Alt. Roy. Lequelles Sad. A. R. fera interiner & verifier au Senat & en la Chambre des Comptes de Turin, & par tout, ou beſoin ſera. Et finalement les Miniſtres de Sa Majeſté Britannique & de L. H. P. ſeront inſtruits & autoriſez pour regler, ſelon les anciens Edits, Droits & Conceſſions avec les Miniſtres de Son A. R. le detail des choſes & ce qui pourroit reſter & étre omis pour la ſeureté deſdits Vaudois dans cet Article, comme auſſi pour l' execution d' icelui tant à l' égard des choſes concernant leur Religion, que leurs biens, droits & tous autres. Leſdits Sieurs Plenipotentiaires ci mentionnées, ont promis & promettent reſpectivement au nom de leurs Maitres & Principaux de faire inviolablement obſerver le contenu du preſent Article, & d' en fournir les ratifications en bonne & dûe forme dans deux mois, ou plutôt s' il ſe peut. En foi de quoi ils on ſigné le preſent Article, & à icelui appoſé le cachet de leurs armes. Fait à la Haye le 20. Octob. 1690.

Signé

PH. DE LA TOVR.

(L.S.)

Si

SI eſt-ce qu' ayant pour agreable ledit Article ſecret, nous l' avons approuvé & ratifié, l' agréons, approuvons & ratifions par ces preſentes, promettans en bonne foi de le garder, entretenir & obſerver inviolablement de point en point, & ſelon ſa forme & teneur, ſans aller jamais au contraire, directement, ni indirectement, en quelque maniere que ce ſoit. En foi de quoi nous avons fait ſigner les preſentes par le Preſident de nôtre Aſſemblée, contreſigner par nôtre Greffier, & y apoſer nôtre grand ſceau. Fait à la Haye le 8. de Fevriet de l' an 1691.

Signé

Van Heck

par Ordonnance deſdits Seigneurs Etats Generaux

F. Fagel.

PLEINPOVVOIR

Du Roi de la Grande Bretagne.

GVilielmus III. DEI gratia Magnæ Britanniæ, Franciæ & Hiberniæ Rex, Fidei Defenſor &c. Omnibus & ſingulis, ad quos præſentes Literæ pervenerint, Salutem! Quandoquidem communi conſenſu Fœderatorum omnium, qui atrociſſimis injuriis ad ſalutem publicam ſuamque propriam vindicandam bello contra Regem Chriſtian. conſtricti tenentur, neceſſarium viſum fuerit, ut Miniſtri a ſingulis fœderatorum deputandi Hagæ Com. in Hollandia congrederentur, ibidemque conſulerent & convenirent de iis mediis & rationibus, quæ bello huic efficaciſſime gerendo quo maturius ad felicem exitum perducatur, ſalutique publicæ contra vim omnem & injurias tuendæ, Fœderique non ſolum conſervando, ſed arctius etiam, ſi opus fuerit, conſtringendo utiliſſimæ eſſent; Cumque Celſi ac Præp. DD. Ord. Gen. Fœderati Belgii Provinciarum, alios quosque Reges Principesque rogarunt, uti ipſi pariter Miniſtros ſuos eodem in loco operam ſuam eum in finem collaturos mandarent, Nos nihil noſtra ex parte deeſſe voluimus, quo conventus ille quamprimum celebretur effectumque optatum melius conſequatur. Sciatis igitur, quod Nos fide, induſtria & in rebus noſtri Caroli Vicecomitis de Dursley prædilecti & perquam fidelis Conſanguinei noſtri Gerorgii Comitis de Bercley Filii primogeniti, plurimum confiſi eundem nominavimus, fecimus & conſtituimus, ac per præſentes nominamus, facimus & conſtituimus noſtrum verum, certum & indubitatum Plenipotentiarium, dantes eidem & concedentes omnem & omnimodam facultatem, potestatem & autoritatem, nec non mandatum generale pariter ac ſpeciale cum Plenipotentiariis ſive Miniſtris noſtrorum contra Chriſtianiſſimum Regem Fœderatorum Sociorumve aliorumque Regum, Principum ac Statuum, qui eadem quæ nos & Fœderati noſtri conſilia amplecti parati ſunt, ſufficiente ad hoc poteſtate munitis conveniendi, & una cum iisdem de & ſuper rationibus mediisque, quæ ad præſens Bellum, DEO adjuvante, proxima præſertim æſtate feliciter gerendum, ſalutemque publicam & uniuscujusque procurandam, arctiusque etiam, ſi opus fuerit, conſtringendum maxime pertinebunt, aut alia quo modo neceſſaria communi conſilio videbuntur, conſulendi, tractandi & concludendi, atque ſuper iis Articulos, Literas & Inſtrumenta conficiendi & a Plenipotentiariis ſive Miniſtris prædictis petendi & recipiendi, reliquaque omnia neceſſaria & oportuna præſtandi perficiendique tam amplis modo & forma ac nosmet Ipſi, ſi intereſſemus, facere & præſtare poſſemus; ſpondentes & in verbo Regio promittentes vi præſentium, Rata ea omnia grata & accepta omni meliori modo habituros, nec contra ipſorum aliquid aut aliqua contraventuros, quin potius, quicquid nomine noſtro promiſſum fuerit, ſancte & inviolabiliter obſervaturos & obſervari curaturos; In cujus rei fidem majorem & teſtimonium has Literas manu noſtra Regia ſignatas Angliæ Sigillo communiri fecimus. Quæ dabantur in Palatio noſtro de Witthal, 20. Febr. $16\frac{8}{9}0$. Regni noſtri ſecundi.

Guilielmus Rex.

PLEINPOVVOIR

Des Seigneurs Etats Generaux des Provinces-Unies

LEs Etats Généraux des Provinces-Unies des Païs-Bas, à tous ceux, qui ces preſentes Lettres verront, Salut. Comme Son Alteſſe Royale de Savoye, s' etant declarée pour le Parti des Hauts Alliez contre la France, nous a temoigné le deſir qu' elle avoit de cultiver avec nous une ſincere amitié, & d' entrer en des engagements plus particuliers pour l' a-

vancement de la cauſe commune & des interéts reciproques; & qu'elle a autoriſé le Seigneur Preſident de la Tour Son Envoyé aprés de nous, pour traiter là-deſſus ainſi qu'il ſera trouvé le plus convenable de part & d'autre, & que de nôtre côté nous ne ſommes pas moins portés à ſerver avec ſon Alteſſe Royale les noeuds d'une amitié indiſſoluble, & à nous unir fortement avec elle; c'eſt pourquoi nous avons nommé & deputé les ſieurs Walrave de Heeckeren Baron de Netelhorſt &c. Jacques Baron de Waſſenaer & Duyvenvoirde &c. Antoine Heinſius Conſeiller Penſionaire de Hollande &c. Jean Abraham de Schurmann, Bourguemaître & Ylet &c. Gaſpar Henri Lemker, Bourguemaître de Campen &c. & Jean Viglius van Heeck, Senateur de Groningue &c. reſpectivement Deputez en nôtre Aſſemblée de la part des Provinces de Gueldres, de Hollande & Weſtfriſe, de Zelande d'Utrecht, de Friſe, d'Overyſſel & Groningue & Ommelande, pour conferer avec ledit Sieur Preſident de la Tour, ſur les moyens qui pourront le mieux ſervir aux engagements, & une liaiſon étroite entre cet Etat & S. A. R. ſoit par la voye d'une nouvelle Alliance, ou bien par l'incluſion dans celles qu'on a déja faites avec Sa Majeſté Imperiale, ou quelques autres Rois, Princes ou Etats, & nous avons donné comme nous donnons par ces preſentes auxdits Sieurs nos Deputez ou la plus grande partie d'iceux, en cas d'abſence ou quelqu'autre empêchement des autres, pleinpouvoir & autorité, & mandement ſpecial à ce que de nôtre part, & en nôtre nom, ils puiſſent traiter, convenir, & conclure de tous les points & Articles, qu'on trouvera bon, & convenables aux fins ſuſdites; d'en paſſer des Actes en bonne & dûe forme, & d'en recevoir de méme, & de faire generalement tout ce qu'ils trouveront neceſſaire, ſans qu'ils ayent beſoin pour cela demandement plus ſpecial; promettant ſincerement & de bonne foi, d'avoir pour agreable tout ce que par leſdits Sieurs nos Deputez ſera convenu & ſigné en vertu de ces preſentes, & de l'agréer & ratifier en la meilleure forme. En foi de quoi nous avons fait ſigner ces preſentes par le Preſident de nôtre Aſſemblée & contreſigner par nôtre Greffier & y apposer nôtre Cachet. Fait à la Haye le 14. Sept. 1690.

PLEINPOVVOIR

De ſon Alteſſe Royale de Savoye pour traiter avec le Roi d'Angleterre.

VICTOR Amedée II. par la Grace de Dieu Duc de Savoye, Prince de Piemont, Roi de Chypre &c. La bonté, avec laquelle le Roi d'Angleterre a bien voulu nous aſſûrer de ſa Royale protection, nous fait eſperer, que Sa Majeſté aura auſſi agreable de nous accorder l'honneur d'entrer en Alliance avec elle. C'eſt pourquoi nous avons donné au Preſident de la Tour, comme en vertu des preſentes nous lui donnons un ample pouvoir de traiter & conclure avec Sa Majeſté Britannique, ou avec celui qui ſera deputé par ſadite Majeſté au Traité de Ligue, avec tels pacts, conditions & promeſſes, qu'il jugera à propos, quand méme ce ſeroient choſes telles qui l'exigeaſſent un plus ample & ſpecial mandat que le preſent pouvoir; Promettant en foi & parole de Prince d'obſerver inviolablement & executer ponctuellement, tout ce, que ledit Preſident de la Tour aura traité, conclu, fait, & promis, & de le tenir toûjours pour ferme, ſtable & irrevocable, & de le ratifier, comme nous le ratifions dés à preſent. En foi de quoi nous avons ſigné le preſent Pouvoir, fait contreſigner par nôtre premier Secretaire d'Etat, & avons fait appoſer le ſeel de nôtre ſecret. Donné au Camp de Carignan ce 15. Juillet 1690.

Signé

V. Amedée.

PLEINPOVVOIR

De ſon Alteſſe Royale de Savoye, pour traiter avec les Etats Generaux des Provinces-Unies.

VICTOR Amedée II. par la Grace de Dieu Duc de Savoye, Prince de Piemont, Roi de Chypre &c. La confiance que nous avons en l'amitié des Hautes Puiſſances des Etats Generaux des Provinces-Unies des Pais-Bas, nous perſuade, qu'ils nous en donneront volontiers un nouveau temoignage, concourrant à l'etabliſſement d'une union indiſſoluble entre nous, qui puiſſe contribuer à l'avantage des nos interéts reciproques, & au bien commun de toute la Ligue. C'eſt pourquoi envoyant le Preſident de la Tour vers

vers leurs Hautes Puiſſances, nous-avons voulu lui donner le pouvoir de traiter & conclure ladite Alliance, comme en vertu des preſentes ſignées de nôtre main, nous donnons au ſuſdit Preſident de la Tour un ample Pouvoir de traiter & conclure avec L. H. P. des Meſſieurs les Etats Generaux des Provinces-Unies des Pais-Bas, & avec qui ſera par eux Deputé au Traité & Ligue, avec tels pacts, conditions & promeſſes, qu'il jugera à propos, quand meme ce ſeroient choſes telles qui exigeaſſent un plus ample, & principal Mandat que le preſent Pouvoir; promettant en foi & parole de Prince, d'obſerver inviolablement & executer ponctuellement, tout ce que ledit Preſident de la Tour aura traité, conclu, fait & promis, & de le tenir toûjours pour ferme, ſtable & irrevocable, & de le ratifier, comme nous le ratifions dès à preſent. En foi de quoi nous avons ſigné le preſent Pouvoir, fait contreſigner par nôtre premier Secretaire d'Etat, & y avons fait appoſer le ſeel de nôtre Secret. Donné au Camp de Carignan [redacted]. Juillet 1690.

Victor Amadée.

LXX.

Tractat zwiſchen Franckreich und Savoyen, wegen Auswechſel- und Ranzionirung derer Kriegs-Gefangenen, de Anno 1690.

NOus Jean Loüis Evrard Ecyer Conſeiller du Roy & Commiſſaire ordinaire de guerre, à la conduite & bon Gouvernement du Regiment de Saux, & Jean Baptiſte Loüis Picon, Seigneur d'Andrezel, auſſi Conſeiller du Roi & Commiſſaire de Guerre, au nom & de la part de Sa Majeſté T. C. Et nous Jean Michel Leonardi Comte de Migliandolo Conſeiller de Son Alt. Roy. de Savoye & Joſeph Coragioſo pareillement Conſeiller de Sadite A. R. Commiſſaire de guerre; ſommes convenus de l'Echange & de la Rançon des Priſonniers de Guerre faits & à faire par les Trouppes des Armées & Garniſons de S. M. T. C. & par celles de S. A. R. & de ſes Alliez, l'une ſur l'autre de quelque nation que ce puiſſe étre, nulle exceptée, tant deça que delà les Monts; & nous avons tracté en vertu des Pouvoirs que nous avons; (& dont les Copies ont été echangées entre nous) dans la maniere qui ſuit.

Que tous les Priſonniers faits ou à faire, tant d'une part, que de l'autre, ſeront de bonne foi rendus d'abord, ou au plus tard huit jours aprés leur capture, par un echange contre d'autres Priſonniers de ſemblable charge, ou équivalente, ou méme contre des priſonniers d'un autre Degré, moyennant compenſation du plus au moins; ou bien en payant leur Rançon ſelon le Reglement ci-deſſous, laquelle Rançon ſe payera en piſtoles, ſur le pied de onze livres de France, ou de quinze livres de Piemont la Piſtole, la livre Piemontoiſe, étant évaluée à quinze ſols de France.

En afin qu'il ne ſurvienne aucune difficulté, ſur la qualité des Officiers des deux Parties, & ſur les rançons qui devront étre payées pour chacun d'eux, on a trouvé à propos de marquer, comme il ſuit, les charges & Degrez de chaque Parti, & le prix de leur Rançon.

Grands Officiers de l'Armée de France & de ſes Garniſons.

	Piſtoles
LE Général payera cinq cens Piſtoles	500
Un Lieutenant Général	300
Un Marechal de Camp	100
Un Brigadier	50
Major Général de l'Infanterie ou de la Cavallerie	20
Major de Brigade de la Cavalerie, de l'Infanterie, ou des Dragons	10
Intendant de Juſtice, Bon Gouvernement & Finance, ou de l'Armée	250
Subdeleguez de la même Intendance	50
Commiſſaire de Guerre	10
General de la Cavalerie en titre de office	300
Marechal General des logis de la Cavalerie	20
Ses Aides Major, chacun	4
Marechal General des Logis de l'armée	12
Aides de Camp, chacun	12
Intendant des vivres	100
Treſorier de l'Armée	100
Ses Commis, chacun	20
Munitionaire General	100
Chacun de ſes Commis	6
Grand Prevoſt	8
Ses Lieutenants, chacun	3
Procureur du Roi, & l'Ecrivain du Prevoſt, chacun	1

	Piſtoles
Chaque Archer demie Piſtole	½
Ingenierus, chacun	10
Pour chacun de leurs Aides	3
Capitaines des Guides, & de Bagage	3

Artillerie.

LE Lieutenant General	150
Lieutenant particulier	30
Commiſſaire Provincial	30
Commiſſaire ordinaire	4
Capitaine de Mineurs, de Canoniers & de Bombardiers ; comme un Capitaine d' Infanterie.	
Mineurs, Canoniers, Bombardiers, Travalliers, & autres moindres Officiers ; comme un Soldat d' Infanterie.	

Officiers de l' Armée, & des Garniſons de l' Armée de S. A. R. & de ſes Alliez.

LE General & Meſtre de Camp General payeront chacun cinq cens Piſtoles	500
Le General delle Genti-d' Armi ; de la Cavallerie de Milan, & de Naples, chacun trois cens	300
Lieutenants Generaux de la ſuſdite Cavalerie chacun	100
Sergents Generaux de Bataille de Cavallerie & d' Infanterie	50
Commiſſaires Generaux de la ſuſdite Cavalerie, chacun	50
Aides de Camp du Commiſſaire General de la ſuſdite Cavalerie, chacun	10
Fouriers Majors de ladite Cavalerie chacun	7
Lieutenant du General, & du Meſtre du Camp General, chacun	30
Pour chacun de leurs Aides de Camp	10
Aides de Camp par Commiſſion, tant de S. A. R. que des Generaux, chacun	12
Le Commiſſaire General de l' Armée & de l' Etat	250
Pour ſon Lieutenant	50
Pour chacun de ſes Subdelegués & Commiſſaires	3
Commiſſaires de Guerres chacun	10
Maiſtre General	150
Le Contador principal	100
Pour chaque Officier de Finance	3
Le Secretaire de Guerre	100
Le Secretaire de Guerre de l' Etat de Milan	60
Le Secretaire de Chancelerie ſecrete	60
L' Intendant des vivres	100
Le Subdelegué de l' Intendant, cinquante	50
Le Treſorier General	100
Pour chacun de ſes Commis	4
L' Auditeur General	50
Chacun de ſes Lieutenants	10
Quartier Maiſtre General	12
Ses Aides, chacun	4
Le Prevoſt General	8
Chacun de ſes Lieutenants	3
Le Fiſcal	1
Les Archers chacun demie Piſtole	½
Le Proveditеur General	100
Pour chacun de ſes Lieutenants	6
Le Munitionaire General	100
Chacun de ſes Commis	6
Capitaines des Guides & Bagages, chacun	3

Artillerie.

General de l' Artillerie	200
Chacun de ſes Lieutenants	30
Lieutenant Commendant de l'Artillerie	50
Major Dome de l' Artillerie	12
Pour chaque Gentilhomme, Capitaine, ou Aide d' Artillerie	4
Ingenieur	10
Ses Aides	3
Le Veador & Contador, qui eſt une ſeule perſonne & l' Intendant, chacun	8
L' Entrepreneur de l' Artillerie	15
Capitaine de Mineurs, Canoniers & Bombardiers, comme un Capitaine d' Infanterie	
Mineurs, Canoniers, Bombardiers, Ouvriers, & autres Officiers Inferieurs ; comme un Soldat d' Infanterie	
Les Capitaines des Gardes du Corps de S. A. R. comme auſſi les Capitaines des Compagnies & ſes Gendarmes, payeront chacun cent dix piſtoles	110
Les Lieutenants deſdites Compagnies	70
Les Cornettes deſdites Compagnies	40
Pour ce qui eſt des Exempts & Maréchaux des Logis deſdites Compagnies, les Brigadiers, Sous-Brigadiers, & autres, (excepté les Brigadiers & les Gardes des quatre Compagnies de la Garde du Corps de S. A. R.) ils payeront un mois de leurs gages.	
Quant au Brigadiers, & Gardes deſdites quatre Compagnies de Gardes du Corps de S. A. R. ils ſeront renvoyez ſans Rançon, avec	

avec leurs Caſaques & Bandolieres, comme auſſi ceux des Generaux. Et en cas que Sa Majeſté T. C. ait dans ſon Armée des Gardes du corps, Gendarmes, Chevaux Legers, ou Mouſquetaires, ils ſeront traitez eux & leurs Officiers, de la méme maniere.

A l'egard du Regiment des Gardes de ſon A. R. les Capitaines, Lieutenants, & Sous-Lieutenants, Enſeignes & autres, y compris méme le Soldats, ils payeront un mois de leurs gages. Et s' il ſe trouve, dans l' Armée de Sa Majeſté T. C. quelques Compagnies de ſon Regiment des Gardes, les Officers & Soldats payeront la méme Rançon, que ceux dudit Regiment de S. A. R. quand méme leur Paye ſeroit plus grande.

Que tous les Gentilshommes & l' Ecuyers actuellement ſervants, Secretaires des Miniſtres & Generaux, Commis deſdits Secretaires, Domeſtiques, Valets de pied, Eſtafiers, & autres gens de Livrée, tant de S. M. T. C. que de S. A. R. & des Generaux & autres Officiers des deux Armées ſeront renvoyés gratis ; excepté ceux qui auront quelque employ dans la ſuſdite Armée, auquel cas ils payeront à proportion des charges qu' ils poſſederont.

Infanterie des deux Armées y compris les Milices.

MAiſtres de Camp & Colonels payeront chacun quarante Piſtoles	40
Lieutenants Colonels vingt cinq	25
Majors & Sergents Majors d' Infanterie	8
Aides Majors, au Ajutanti de Terzi	4
Auditeurs des Regiments & des Terzes	3
Quartier Maitres & Marechaux des Logis des Regiments	4
Fouriers des Compagnies & autres Officiers inferieurs, comme les Soldats, Tambours, Fifres & Hautbois ſe renvoyeront gratis.	
Les Capitaines	8
Les Lieutenants	3
Les Sous-Lieutenants & Enſeignes	2
Pour chaque Sergent	1
Pour chaque Soldat, deux écus.	
Corporaux & Auſpeſſade comme les Soldats.	

Cavalerie des deux Armées.

MAiſtre de Camp & Colonel, chacun	40
Lieutenants Colonels vingt cinq	25
Majors & Sergents Majors	20
Aides Majors & Ajutans	7
Quartier Maiſtre des Regiments	6
Auditeurs	6
Capitaines	18
Lieutenants	10
Cornettes & Enſeignes	8
Marechaux des Logis & Sergents	5
Pour chaque Soldat de Cavalerie quatre écus.	
Fouriers & autres Officiers inferieurs des Compagnies ; comme les Soldats des mémes Compagnies.	
Les Trompetes & Timbaliers ſeront renvoyés gratis.	

Dragons des deux Armées.

COlonels payeront chacun	40
Lieutenants Colonels	25
Majors	15
Aides Majors	6
Capitaines	12
Lieutenants	8
Cornettes & Enſeignes	6
Marechaux des Logis & Sergents	4
Pour chaque Dragon trois écus.	
Fouriers & autres Officiers inferieurs des Compagnies ; comme les Dragons	
Les Tambours, & les Hautbois ſeront renvoyez gratis.	
Tous les Officiers ſervants aux Hoſpitaux des deux Armées, les Chapelains, & Aumôniers, Medicins, Apotiquaires, Chirurgiens, Femmes, Enfans & Serviteurs, ſeront renvoyez de part & d' autre ſans Rançon.	
Tous les Officiers reformés ne payeront, que pour la moitié de leurs charges, c' eſt à dire la moitié de ce qui a été reglé pour les Officiers en pied ; ou bien ils ſeront échangez deux Reformez contre un en pied.	
S' il ſe trouvent quelques Officiers qui ne ſoient pas ſpecifiés en ce Traité, l' on pourra s' en donner avis reciproquement & en convenir, & ce dont on s' accordera, à cet égard, ſera ponctuellement obſervé, comme s' il étoit inſeré en ce preſent Cartel. Et s' il y a quelque charge dans l' une des Armées qui n' ait pas été mentionnée ou taxée dans l' autre, on ſe reglera ſur celle qui ſe trouvera la plus ſemblable à cette charge-là.	
Tous les Soldats d' Infanterie, de Cavalerie & Dragons dont les Rançons ſont égales, auront pour leur ſubſiſtance étant en priſon,	

une ſeule Ration de pain, & les Sergents deux.

On defendra des deux côtés de depouiller les priſonniers, & l' on fera expreſſe defenſe de ſe ſervir de Balles d' etain, ou d' autre metail que de plomb, comme auſſi de Balles ramées pour les Partis, ſur le pied de la plus généreuſe campagne.

Tous ceux qui poſſideront diverſes charges payeront ſeulement la Rançon de celles qu' ils exerceront, & ſeront auſſi échangés à raiſon de celle-là.

Quand il ſurviendra quelque diſpute ſur la qualité des priſonniers, on la terminera ſur le certificat qu' en donnera de bonne foi le General de l' Armée, ou le Gouverneur de la place dont le priſonnier ſera, ſans qu' il ſoit beſoin d' autre preuve.

A l' egard des Volontaires des deux partis, on en fera un Article ſeparé, qui aura la méme force que s' il étoit inſeré en ce Traité, comme auſſi de ce qu' on reglera pour les Miniſtres d' Etat.

Les priſonniers faits ſur les Troupes de l' Empreur, qui ſont au ſervice de Son A. R. ſeront rachettés avec une Rançon ſemblable à celle, qui a été reglée par le preſent Traité, & reciproquement ceux que les Troupes de l' Empreur feront ſur celle de S. M. T. C. tant que leſdites Troupes reſteront dans l' armée de S. A. R.

Les Gouverneurs des places des deux partis payeron chacun - - - Piſtoles 30
Les Lieutenants de Roy & Commandants 20
Les Majors 15
Les Aides Majors 8

Et en cas, que leſdites Gouverneurs, Lieutenants de Roi & Commandants, Majors, & Aides Majors, ayent poſſedé, ou poſſedent une charge plus haute, ils payeront la taxe pour cette charge-la.

Les Generaux & Commandants des Places & des Troupes, n' accorderont aucun paſſeport pour aller à la guerre, les uns contre les autres, à moins qu' il n' y ait dix neuf Soldats à pied, ſans leur chef & quinze à cheval, & ceux qui ſeront pris les armes à la main en moindre nombre, ſeront punis par deux mois d' une rigoureuſe priſon ; mais s' ils ſont convaincus de vol ou d' homicide, ils ſeront mis entre les mains de la juſtice, & punis avec toute la rigueur que la qualité du delit meritera, & l' on s' en donnera reciproquement avis, comme auſſi des raiſons qui auront obligé de le faire.

Mais, ceux qui ſeront trouvés en moindre nombre qu' ils n' auront été envoyez, & dont les camarades auront été tués en combatant, ne ſeront pas ſujets aux mémes peines, ce qui ſera verifié par le paſſeport du General, Gouverneur, ou Commandant, de qui ils auront les ordres.

Quand il y aura des Soldats d' Infanterie, de Cavalerie, ou Dragons priſonniers lequels ſeront malades ou bleſſés à tel point, qu' ils fuſſent en danger de la vie, & qu' à cauſe de ce là, ils duſſent étre mis aux Hoſpitaux, ou autres lieux, pour y étre aſſiſtés & medicamentés ; en ce cas-là, & qu' ils gueriſſent, on payera pour eux, outre leur Rançon, ce que le Souverain donne aux Hoſpitaux pour l' entretien des malades, ce qui ſera declaré de bonne foi, par les deux Partis.

Les Officiers de l' une & de l' autre part, qui ont été relâchez ſur leur parole, retourneront & ſe rendront priſonniers quinze jours après la Ratification du preſent Traité, s' ils n' ont pas encore payé ſa ſomme dûe par eux, pour leur rachapt, & pour leur ſubſiſtante dans les priſons, ce qu' ils pourront faire ſans etre obligés de retourner, & ils pourront ſervir librement, auſſi-tôt, qu' ils en auront la quitance.

Il ſera permis aux Priſonniers de donner avis d' abord à leurs Superieurs du lieu, où ils ſe trouveront detenus, à quel efet les Seigneurs Gouverneurs & Commandants donneront les commoditez neceſſaires.

Tous ceux qui ſervent à conduire les chariots d' Artillerie, vivres & Bagages, ſeront relâchez de part & d' autre, en payant la Rançon comme un Soldat.

Tous les priſonniers de la ſuſdite qualité faits ſur les Troupes du Roi, ſeront renvoyés huit jours après la ratification du preſent traité, ſavoir à Caſal ceux qui ont été faits ſur la Garniſon de Caſal, à Pignerol ceux qui ont été faits ſur celle de Pignerol, & à l' Armée ceux qui ont été faits ſur l' Armée, & reſpectivement, ceux qui ont été faits par les Troupes du Roi ſur celles qui compoſent l' Armée de S. A. R. ſeront renvoyes aux Garniſons, ou à l' Armée ou ils ſervoient quand ils ont été pris, ou bien à Turin, ſi on les y demande.

On ſe renvoyera reciproquement ſans Rançon les Trompetes & Tambours, à moins qu' ils n' aient été pris en parti, les armes à la main, auquel cas les Trompetes payeront comme un Soldat à Cheval, & les Tambours comme Dragons, ou Soldat d' Infanterie ſelon le ſervice, ou ils ſeront.

Ceux qui iront demander les priſonniers ſeront expediez dans trois jours, & ſi quelque raiſon de guerre obligeoit à les retenir plus long

long temps, leur dépenſe ſera payée par eux qui les auront retenus.

Pour ce qui regarde les valets des deux Armées, qui ont derobé, ou qui deroberont à leurs maitres, on declare, qu' il s' en fera une exacte perquiſition, afin que la choſe derobée ſoit rendue, principalement, ſi ce ſont des chevaux, des Armes, ou de l' argent, ce qui ſera obſervé de part & d' autre, avec une reciproque ſincerité & bonne foi ; à quelle fin il ſera permis aux Prevoſts des Armées & des places des deux partis, d' aller en toute ſeureté à la pourſuite des Larrons, avec des Soldats au nombre de quatre ou plus juſqu' à quinze, ſous la conduite d' un Brigadier, d' un Exemt, ou du méme Grand Prevoſt, lequels ne pourront étre arretés, moins encore leurs Armes & chevaux, moyennant qu' ils ſoient pourvûs de bons ordres des Generaux, Commandants ou Intendants des Armées, ou place de leur Reſidence, & ils pourront lorsqu' ils le trouveront à propos, mener avec eux le Procureur du Roi, ou le ſecretaire pour l' inſtruction du procès des delinquants ; ce qui néantmoins s' entendra dans les lieux de leur reſpective juriſdiction.

Et s' ils ſont rencontrés avec un nombre de ſoldats moindre de quatre, ou plus grand de quinze, ils ſeront de bonne priſe avec leurs Armes & chevaux, & ſoûmis à la rançon ſpecifiée en ce cartel.

Moyennant les ſuſdites conditions on eſt convenu de renvoyer, tous les priſonniers immediatement apres la ratification du preſent traité ; & l' on en fera des Rôles, ſous lequels ſeront écrits les Reçus des Commandants des places, d' où ils ſeront redemandés, & en cas que de part ou d' autre, le nombre deſdits priſonniers fut plus grand ou moindre, on en tiendra compte, & on en fera compenſation en argent comptant, à la fin de l' echange.

Le Cartel & preſent Traité d' échange & de Rançon des priſonniers de Guerre des deux partis, aura ſon effet du jour de la date de la ratification ; & l' obſervation en ſera continuée inviolablement, durant le cours de toute cette guerre ſans aucune intermiſſion. Et pour plus grande ſûreté dudit traité, nous avons reciproquement promis, de le faire ratifier tant de la part de Sa Majeſté T. C. que de celle de S. A. R. dans quinze jours après la date d' icelui, fait à Vigone le 19. Octob. 1690. Signé l' Evrard, J. B. Loüis Picon, Seigneur d' Andrezel. J. Mic. Leonardi Comte de Migliandolo. Joſeph Coragioſo.

LXXI.

Declaration derer Herren General-Staaten der Vereinigten Niederlande/ wegen der Continuation derer dem Hertzog von Savoyen verſprochenen Subſidien-Gelder/ de Anno 1691.

LEs Etats Généraux des Provinces-Unies à tous ceux qui ces preſentes verront, Salut. Comme par l' Article III. du Traité conclu à la Haye le 20. Octobre dernier il a été arrêté que Sa Majeſté le Roi de la Grande Bretagne & nous, établiſſions & promettions à Son Alteſſe Royale le Duc de Savoye une aſſiſtance de trente mille écus par mois, à commencer du jour de la ſignature dudit Traité, à continuer durant ſix mois à venir, lequel Traité nous avons ratifié & confirmé ; & ayans été requis par Sadite Alteſſe Royale de continuer ladite aſſiſtance juſques à la fin de la preſente guerre ; Nous avons declaré & declarons par ces preſentes, que nous voulons fournir à Son Alteſſe Royale nôtre part de ladite aſſiſtance, c' eſt-à-dire dix mille écus par mois, & les ferons payer de trois mois en trois mois pendant tout le tems que la preſente Guerre durera, & que de part & d' autre on continuera d' agir avec toutes ſes forces, ſelon le contenu dudit Traité contre l' ennemi commun, pour être employez ainſi que dans ledit Article troiſiéme il eſt exprimé que la derniere moitié de ſix mois doit être employée, lequel payement en vertu du preſent Acte commencera des le Jour de l' expiration des ſix mois ſuſdits.

En foi de quoi nous avons fait ſigner les preſentes par le preſident de nôtre Aſſemblée, & contreſigner par nôtre Greffier, & y avons fait appoſer nôtre Cachet. Donné à la Haye le 10. Jour de Maj 1691.

(L.S.) GYSB. CVPER.

Par ordonnance deſdits Seigneurs
Etats Generaux
F. Fagel.

LXXII.

LXXII.

Friedens-Schluß zwiſchen König Ludovico XIV. in Franckreich, und Hertzog Victor Amadeo von Savoyen, de Anno 1696.

LE Roi Trés-Chrêtien, ayant toûjours conſervé pendant le cours de cette guerre un deſir ſincere de procurer le repos de l' Italie, & Dieu ayant auſſi inſpiré les mêmes ſentimens à ſon Alteſſe Royale de Savoye, Sa Majeſté de ſon côté a donné ſon pleinpouvoir, commiſſion, & mandement, au Sieur René Sire de Froullai, Comte de Teſſé Chevalier des Ordres du Roi, Lieutenant General de ſes Armées, Colonel General des Dragons de France, Gouverneur d' Ypres, Lieutenant General pour le Roi dans les Provinces du Maine, & du Perche, & Commandant preſentement pour Sa Majeſté dans les païs & places de la Frontiere de Piémont, & S. A. R. de ſa part ayant pareillement donné ſes pouvoirs, & mandemens au Sieur Charles Victor Joſeph Marquis de S. Thomas, Miniſtre & premier Secretaire d' Etat de ſadite A. R. leſdits Plenipotentiaires, aprés s' être réciproquement donné les originaux de leurs pleins pouvoirs, en vertu deſquels ils traitent, ſont convenus des articles ſuivans.

I. Qu' il y aura doresnavant pour toûjours une paix ſtable & ſincere entre le Roi & ſon Royaume, & S. A. R. Monſieur le Duc de Savoye & ſes Etats, comme ſi elle n' avoit jamais été troublée, & le Roi reprenant les mêmes ſentimens de bonté qu' il avoit auparavant pour ſadite A. R. comme elle l' en ſupplie, ſadite A. R. renonce par le preſent Traité, & ſe départ entierement de tout engagement pris, & de tous Traitez faits avec l' Empereur, Rois & Princes contenus ſous le nom de la Ligue, & ſe charge d' employer tous ſes ſoins & de faire tout ce qu' il pourra, pour obtenir deſdites Puiſſances, au moins de l' Empereur, & Roi Catholique la Neutralité pour l' Italie, juſqu' à la paix generale, par un Traite particulier qui ſera fait, ou au défaut dudit Traité par des declarations que leſdits Empereur, & Roi Catholique feront au Pape, & à la Republique de Veniſe, & qui ſeront en meme temps ſuivies de la retraite de toutes les troupes que les Alliez ont preſentement en Italie, ainſi qu' il ſera marqué ci-apres. Au ſurplus pour temoignage évident du retour effectif de l' amitié du Roi pour S. A. R. Sa Majeſté veut bien conſentir, & promet que la Ville & Citadelle de Pignerol, Forts ſainte Brigide, la Perouſe, & autres forts en dépendans ſeront razez & démolis quant aux ſeules fortifications, aux frais du Roi, & leſdites Fortifications démolies, le tout ſera remis entre les mains de S. A. R. auſſi-bien que les terres & domaines compris ſous le nom de Gouvernement de Pignerol, & qui avoit appartenu à la Maiſon de Savoye devant la ceſſion que Victor Amedé premier Duc de ce nom en avoit fait au Roi Loüis XIII. Leſquelles Ville démolie, Cidatelle & Forts démolis & territoire, ſeront pareillement remis à S. A. R. pour les tenir en Souveraineté, & en joüir pleinement & à perpetuité, & elle & ſes ſucceſſeurs à l' avenir, comme d' une choſe leur appartenant en propre, au moyen de laquelle preſente ceſſion S. A. R. s' engage, & promet tant pour lui que ſes heritiers & ſucceſſeurs & ayant cauſe, de ne faire rebâtir, ni rétablir aucune des ſuſdites Fortifications, ni en faire conſtruire de nouvelles ſur & dans l' eſpace des ſuſdits territoire, fonds, & rochers, ni en quelque autre lieu que ce ſoit cedé par le preſent Traité ſuivant lequel il ſera ſeulement loiſible à S. A. R. ou aux habitans de Pignerol de fermer ledit Pignerol d' une ſimple clôture de muraille non terraſſée & ſans Fortifications. Bien entendu qu' hormis dans ledit territoire cedé par le preſent Traité, S. A. R. ſera en liberté de faire conſtruire telle place, places, ou fortifications qu' elle jugera à propos, ſans que le Roi le puiſſe aucunement trouver mauvais. Qu' en outre S. M. remettra à ſadite A. R. ſes Païs, & places conquiſes, Châteaux de Montmeillan, de Nice, Ville-Franche, de Suze, & autres ſans exception, ſans démolition, & dans leur entier, avec la quantité de munitions de guerre, & de bouche, Canons & Artillerie, tout ainſi qu' elles étoient pourvûës & munies alors qu' elles ſont tombées entre les mains de S. M. ſans qu' il puiſſe être touché aux bâtimens, fortifications, augmentations & ameliorations faites par S. M. & aprés la reſtitution deſdites places S. A. R. pourra entretenir, & augmenter les fortifications comme choſes à lui appartenantes, ſans que le Roi ſur cela le puiſſe inquieter, ni le trouver mauvais. Bien entendu que le Roi retirera de la Ville, Citadelle & Forts de Pignerol toutes les Artilleries, munitions de guerre, & de bouche, armes, & effets amobiles de quelque nature qu' ils ſoient. Qu' à l' égard des revenus de la Ville, dépendances, & territoire de Pignerol le Roi les remet à S. A. R. de la même forme & maniere que le Roi en joüit preſentement, & les diſpoſitions que le Roi peut en avoir faites ſubſiſteront de la ſorte portée par leur contract, Don, poſſeſſion ou acquiſition.

Que

Que ladite reſtitution des païs, & places de S. A. R. & remiſe de Pignerol raſé & ſes dependances comme deſſus ſe fera enſuite de la ſignature du preſent Traité, & ſeulement aprés que les troupes étrangeres ſeront effectivement ſorties d' Italie, & ſeront arrivées, ſçavoir les Allemans, troupes de Baviere, Brandebourg, Religionnaires ſoldoiez par l' Angleterre, & autres troupes auxiliaires ſeront arrivez réellement en Allemagne, & les Eſpagnols, & autres troupes qui ſont preſentement, à la ſolde du Roi Catholique retournées dans le Milanois, en maniere que l' execution d' aucun des articles, ni reſtitution d' aucune place n' aura lieu qu' aprés ladite ſortie des troupes telle qu' elle vient d' être exprimée aura été entierement accomplie, bien entendu que ladite ſortie des troupes etrangeres ſera cenſée entierement accomplie, quoi qu' il arrivât comme cela ſe pourroit, que les Eſpagnols en retiraſſent quelque petit nombre d' hommes pour recruter les corps, qui ſont à leur ſolde, & s' il y a quelques-unes deſdites troupes qui prennent parti, & entrent réellement dans les Etats de la République Veniſe, elles ſeront cenſées être entrées en Allemagne dés qu' elles ſeront ſur l' Etat Venitien, & remiſes à ladite République de Veniſe. Et aprés la ratification du preſent Traité, l' on travaillera inceſſamment aux forneaux neceſſaires pour la démolition des ſuſdites Ville, Citadelle, & Forts de Pignerol; mais au cas que S. A. R. jugeât à propos de continuer le ſecret du preſent Traité au de là du terme de ladite ratification, il eſt convenu pour éviter l' éclat que pourroit faire le travail deſdits fourneaux, qu' on ne les commencera que quand, aprés le temps de ladite ratification, S. A. R. le voudra. Laquelle démolition ſe fera, & l' on y travaillera, en maniere que deux ou trois mois aprés la ſortie des troupes ci-deſſus marquée, le tout ſoit remis à S. A. R. ſurquoi il ſera loiſible d' envoyer un Commiſſaire pour y aſſiſter, & juſques à l' execution de ce que deſſus, S. M. veut bien pour la plus grande ſatisfaction de S. A. R. lui faire remettre, lors qu' il en requerrera S. M. deux Ducs & Pairs pour reſter en Otage entre les mains de Sadite A. R. qui les traitera ſelon la Dignité de leur rang.

II. Sa Majeſté ne fera aucun Traité de Paix, ni de Tréve avec l' Empereur, ni avec le Roi Catholique que S. A. R. n' y ſoit compriſe dans des termes convenables, & efficaces, & le preſent Traité ſera confirmé dans celui de la paix generale, auſſi bien que ceux de Queraſque, de Munſter, Pirenées, & Nimegue, tant pour quatre cens quatre vingt quatorze mille écus d' or que ſont mentionnez particulierement dans celui de Munſter à la décharge de Son Alteſſe Royale, dont le Roi demeurera toûjours garant envers Monſieur le Duc de Mantoüe, qu' en tout ce qu' ils contiennent, qui n' eſt point contraire au preſent, qui ſera irrevocable, & demeurera dans ſa force & vigueur, le tout non obſtant la preſente remiſe de Pignerol, & de ſes dependances; Et à l' égard des autres interêts, ou pretenſions, qui regardent la Maiſon de Savoye, S. A. R. ſe reſerve d' en parler par proteſtations, memoires, ou Envoyés, ſans que ce preſent Traité puiſſe être prejudiciable à icelles pretenſions.

III. Que le Mariage de Madame la Princeſſe fille de S. A. R. ſe traitera inceſſament pour s' effectuer de bonne foi, lors qu' elle ſera en âge, & que le contract ſe fera lors de l' effet du préſent Traité. Aprés la publication duquel la Princeſſe ſera remiſe entre les mains du Roi. Que dans ledit contract de Mariage qui ſera conſideré comme partie eſſentielle du preſent Traité, & dans lequel ladite Princeſſe fera les renonciations accoûtumées, avec promeſſe de ne rien pretendre au de là de la Dôte ſuivante ſur les Etats, & ſucceſſion de S. A. R. Sadite A. R. donnera pour Dot à Madame la Princeſſe ſa fille deux cents mille écus d' or, pour le payement deſquels S. A. R. fera une quittance de cent mille écus deus du reſte du Mariage de Madame la Ducheſſe Royale, avec les interêts écheus, & promis; & pour le reſtant le Roi le remet, en faveur du preſent Traité, S. A. R. s' obligeant d' ailleurs de donner à la Princeſſe ſa fille au tems de la celebration de ſon Mariage, ce qu' on appelle en Piemontois Fardel, & en François trouſſeau ou preſent de nopces, & dans le contract de Mariage ſera ſtipulé le Doüaire que S. M. accordera ſuivant la contûme de France.

IV. Que S. A. R. ſe departant preſentement, efficacement & de bonne foi, comme elle a fait ci-deſſus, de tous les engagements qu' elle peut avoir contre la France, eſpere auſſi que S. M. y correſpondra avec tous les ſentimens, que S. A. R. demande & ſouhaite, & qu' ayant l' honneur d' appartenir de ſi prés au Roi, & s' engageant encore dans la ſplendeur d' une nouvelle Alliance, S. M. lui accorde, & promet ſa puiſſante protection, dont S. A. R. lui demande le tour, & que S. M. lui rend dans toute ſon étenduë. Et comme S. A. R ſouhaite d' entrenir une entiere Neutralité avec les Roys, Princes, & Puiſſances, qui ſont preſentement ſes Alliez, S. M. promet de n' exiger de S. A. R. aucune contrain-

te dans le deſir qu' elle a de garder avec eux toutes les meſures exterieures de bienſeance & libres, telles qu'il convient à un Prince Souverain, ayant chez ces Princes des Ambaſſadeurs & Envoyez: & retenant dans ſa Cour des Ambaſſadeurs & Envoyez des mêmes Princes, ſans que S. M. le puiſſe trouver mauvais, comprenant ſous ledit mot de Princes l' Empereur, Roys, & Puiſſances de l' Europe.

V. S. M. promet, & declare que les Ambaſſadeurs de Savoye tant ordinaires qu' extraordinaires recevront à la Cour de France tous les honneurs ſans exception, & dans toutes les circonſtances que reçoivent les Ambaſſadeurs des Teſtes Couronnées, ſçavoir comme le ſont les Ambaſſadeurs des Rois, & que les Ambaſſadeurs tant ordinaires qu' extraordinaires de S. M. dans toutes les cours de l' Europe ſans nulle exception, pas même de celles de Rome & de Vienne, traiteront auſſi leſdits Ambaſſadeurs tant ordinaires qu' extraordinaires, & Envoyés de Savoye, de la même maniere que ceux des Rois & Têtes Couronnées; cependant comme cette augmentation d' honneur pour le traitenent des Ambaſſadeurs de Savoye, n' avoit jamais été établie au point que S. M. l' accorde, elle reconnoit que c' eſt en faveur du preſent Traité & du contract de Mariage de Madame la Princeſſe ſa fille, & S. M. promet que cette dite augmentation aura lieu du jour que le Traité du Mariage ſudit ſera ſigné.

VI. Que le commerce ordinaire d' Italie ſe fera & maintiendra comme il étoit établi avant cette guerre du tems de Charles Emanuel ſecond, Pere de S. A. R. & enfin, l' on obſervera & pratiquera en tout & par tout, entre le Royaume & toutes les parties de l' Etat de S. M. & ceux de S. A. R. ce qui ſe faiſoit, obſervoit, & pratiquoit, en tout du vivant dudit Charles Emanuel ſecond, par le chemin de Suze, la Savoye, & le Pont-Beauvoiſin & Ville Franche, chacun payant les droits, & Doüannes de part & d' autre. Les Baſtimens François continueront de payer l' ancien droit de Ville Franche, comme il ſe pratiquoit du tems de Charles Emanuel, à quoi il ne ſe fera aucune oppoſition, comme l' on pourroit en avoir fait dans ce tems-là. Les Courriers, & les Ordinaires de France paſſeront comme auparavant par les Etats de S. A. R. & en obſervant les reglemens, payeront les droits pour les Marchandiſes, dont ils ſe ſeront chargés.

VII. Son Alteſſe Royale fera publier un edit, par lequel elle ordonnera ſous de rigoureuſes peines corporelles à ceux qui habitent dans les Vallées de Luſerne ſous le nom de Vaudois, de n' avoir aucune communication ſur le fait de la Religion, avec les ſujets du Roi, & s' obligera S. A. R. de ne point ſouffrir des la date de ce Traité aucun établiſſement de ſujets de S. M. dans les Vallées proteſtantes ſous couleur de Religion, Mariage, ou d' autres raiſons d' établiſſement, commodité, heritage, ni autre pretexte, & qu' aucun Miniſtre ne vienne dans l' étenduë de la Domination du Roi, ſans être rigoureuſement puni de peine corporelle, & qu' au ſurplus S. M. n' entrera dans aucune connoiſſance de la maniere, dont S. A. R. traitera les Vaudois, à l' égard de la Religion, S. A. R. s' obligeant de ne point ſouffrir aucun exercice de la Religion pretenduë reformée dans la Ville de Pignerol, & Terres cedées, comme S. M. n' en ſouffre, ni n' en ſouffrira dans ſon Royaume.

VIII. Qu' il y aura de part & d' autre un perpetuel oubli & amniſtie de tout ce qui a été fait depuis le commencement de cette guerre en quelque maniere, ou en quelque lieu que les hoſtilités ſe ſoient executées. Que dans cette amniſtie ſeront compris tous ceux qui ont ſervi S. M. durant la guerre, en quelque emploi que ce puiſſe être, non-obſtant qu' ils ſoient ſujets de S. A. R. en ſorte qu' on ne pourra faire aucune recherche contre eux ny les inquieter dans leurs perſonnes & biens par voye de fait ou de juſtice, ou pour quelque autre pretexte que ce puiſſe être. Il en ſera de même à l' egard de ſujets du Roi qui auront ſervi S. A. R.

IX. Que les Benefices Eccleſiaſtiques pourvûs juſqu' à preſent par le Roi dans les pays de S. A. R. conquis par ſa Majeſté durant l' eſpace du temps que ſadite Majeſté en a joüi, demeureront à ceux qui en ont été pourvûs par le Roi, & par les Bulles du Pape; & qu' à l' égard des Commanderies de S. Maurice, charges de judicature, & Magiſtrature S. A. R. n' aura aucun égard à la nomination que le Roi en a faite pendant la poſſeſſion des Etats de S. A. R. & les proviſions pour les charges de robbe faites par S. A. R. de ceux qui en ont abandonné les fonctions durant la guerre demeureront fermes.

X. Qu' à l' égard des contributions impoſées ſur les Terres de la domination de S. A. R. bien qu' elles ſoient legitimement impoſées & deües, & qu' elles ſe montent à des ſommes trés-conſiderables, ſa Majeſté les remet dans leur entier à S. A. R. par un effet de ſa liberalité, en maniere que du jour de la ratification du preſent Traité le Roi ne pretendra ni n' exigera

exigera aucune deſdites contributions, laiſſant à ſadite Alteſſe Royale la jouïſſance de ſes revenus dans tous ſes Etats auſſi-bien que de la Savoye, Nice environs de Pignerol & Suze, comme auſſi ſon Alteſſe Royale reciproquement n' exigera ſur les ſujets, & terres de la domination du Roi aucune contribution.

XI. Qu' à l' égard des pretenſions du Madame la Ducheſſe de Nemours ſur S. A. R. ſa Majeſté laiſſera entre ſadite Alteſſe Royale & ladite Dame de Nemours le diſcuſſion des ſuſdites pretenſions dans la voye ordinaire de la juſtice, ſans s' en mêler aucunement.

XII. Qu' il ſera loiſible à ſon Alteſſe Royale d' envoyer des Intendants ou Commiſſaires en Savoye, Comté de Nice, Marquiſat de Suze, & Barcelonette, Pignerol & ſes dependances, pour y regler ſes interets, droits, revenus, & établir ſes doüannes, & Gabelles de Sel, & autres, & leſdits Deputez ſeront reçû, & autoriſés, dans leurs fonctions, aprés la ratification du preſent traité, aprés laquelle leſdits droits ſeront & apartiendront à S. A. R. ſans exception ni contradiction.

XIII. Que ſi la Neutralité d' Italie s' acceptoit, ou que la paix generale ſe fit, comme un grand nombre de troûpes ſeroient totalement inutiles, & à charge à S. A. R. & qu' outre les dépenſes exceſſives pour les entretenir, c' eſt ſouvent une occaſion de mesintelligence que de conſerver ſur pied plus de troupes, qu' il n' en faut dans un Etat, ſoit pour la conſervation, ou pour la dignité de Souverain, ſon Alteſſe Royale s' oblige de n' entretenir en tems de Neutralité que ſix mille hommes de pied en deça des monts, & quinze cents au delà des monts pour les garniſons de la Savoye, & Comté de Nice, & en tout quinze cens Chevaux ou Dragons, & cette obligation de ſon Alteſſe Royale n' aura lieu que juſques à la paix generale.

Nous Plenipotentiaires ſuſdits avons arreté & ſigné les preſents Articles, & nous promettons, & nous obligeons de les faire ratifier & confirmer par Sa Majeſté & par Son Alteſſe Royale, promettants auſſi, qu' ils ſeront tenus ſecrets religieuſement juſques à la fin du mois de de Septembre prochain, auquel tems, ſi on en fera d' autant de la même ſubſtance, & teneur, ceux-ci ſeront ſupprimés; Fait à Turin le vingt-neuf d' Août mille ſix cent nonante ſix.

René de Frouillay Teſſé.

D. S. THOMAS.

LXXIII.

Käyſers Leopoldi Lehen-Brieff vor Hertzog Victor Amadeum von Savoyen, wegen der Grafſchafft Deciana, de Anno 1699.

LEOPOLDVS. (tit. integer.)

AGnoſcimus & notum facimus tenore præſentium, quod cum Sereniſſimo Victorio Amadeo Duci Sabaudiæ, Principi Pedemontium ſub octava Februarii 1690. plenitudinem ac poteſtatem feuda quædam Imperialia in ipſius territorio ſita, vel ipſi contigua, ita quidem, ut feuda iſta Altitudini ſuæ Sereniſſimo Duci ejusque legitimis deſcendentibus vel in Regimine Succeſſoribus in ſubfeudum cedere, & ipſi deſuper ſuperioritatem mediam acquirere poſſint, vel per contractum emptionis vel venditionis, vel per quemvis alium legitimum modum, certis tamen ſub conditionibus, ſibi comparandi clementiſſime conceſſerimus, ac indultum ex plenitudine poteſtatis Noſtræ Cæſareæ dederimus, atque nunc dictus Sereniſſimus Dux ſubmiſſe exponi curaverit, ſe vigore dicti Noſtri clementiſſimi indulti Decianæ feudum Imperiale legitimo emptionis contractu, quem hiſce in omnibus & ſingulis confirmatum & approbatum volumus, ſequentis tenoris comparaſſe.

Inſeratur contractuus emptionis de 1. Octobris 1693.

Præteraque omnes eas leges in prædicta conceſſione Noſtra Imperiali præſcriptas adimpleviſſe probaverit humillime ſupplicando, ut cum ratione dicti feudi Decianæ utpote quod juxta formalia verba conceſſionis Noſtræ, quoad inveſtituram, laudemia & dependentiam Nobis & Succeſſoribus Noſtris Imperatoribus & Regibus Imperioque Romano in omnibus in ſua natura manere debeant.

Nos in ſupremum ac directum Dominum ſuum ut fidelem Vaſallum decet, recognoſcere deſideret eum de prædicto Noſtro Decianæ feudo Imperiali clementiſſime inveſtire dignaremur, prout latius in Inveſtitura de 5. Mai 1690. Comiti Antonio Mariæ Ignatio Titiono conceſſa, & in præcedentibus continetur, quorum tenor ſequitur & eſt talis.

Hic inſeratur Inveſtitura de 5. Maji 1690. cum cæteris antiquis.

Nos æquis precibus benigne annuendo prædictum Sereniſſimum Amadeum Ducem

Sabaudiæ animo deliberato ſano Principum & procerum fidelium Noſtrorum accedente conſilio ex certa ſcientia & plenitudine Cæſareæ poteſtatis in prædicto Comitatu, feudo, loco & poderio Decianæ ejusque territorio & prædiis una cum mero & mixto Imperio omnimodaque jurisdictione ejusdem Caſtri & loci ſuarumque pertinentiarum cæterisque omnibus prout venditores & eorum Anteceſſores fuerunt inveſtiti, & ea omnia recognoverunt, habuerunt & tenuerunt, nec non Regalibus, paſcuis, molendinis, fuinis, aquis cum emporio & grandina, aquaticis, venationibus, jure pedagiandi & collectandi & quibuscunque juribus & pertinentiis pro ſe & prædictis legitimis deſcendentibus vel in Regimine Succeſſoribus accepto prius ab honorabili Noſtro & Sacri Imperii fideli dilecto Adamo Ignatio de Heunisch conſilii Noſtri Imperialis Aulici Agente, ſufficienti ad hoc mandato inſtructo nomine & in animam ejusdem Ducis Victorii Amadei debito & conſueto fidelitatis juramento inveſtimus in feudum liberum & francum, nobile, gentile, antiquum avitum & paternum, ita quod habeat & habere cenſeatur vim, naturam & effectum feudi nobilis liberi franci gentilis antiqui aviti & paterni una cum titulo, dignitate & prærogativa Comitatus & militiæ ac tam vicariatus quam aliorum privilegiorum, donationum, conceſſionum & declarationum, ac quorumcunque omnium in ſupra inſertis inveſtituris contentorum, Noſtris tamen & Sacri Imperii ac tertii cujuscunque juribus ſemper ſalvis. Nulli ergo omnino hominum liceat hanc Noſtræ Inveſtituræ, conceſſionis, approbationis, confirmationis, innovationis & gratiæ paginam infringere, aut ei quovis caſu temerario contraire. Si quis autem id attentare præſumpſerit, is Noſtram & Imperii Sacri indignationem graviſſimam ac pœnam centum Marcarum auri puri pro dimidia fiſco ſeu ærario noſtro Imperiali pro reliqua vero parte injuriam paſſi ſeu paſſorum uſibus irremiſſibiliter applicandam ſe noverit eo ipſo incurriſſe. Harum teſtimonio literarum manu Noſtra ſubſcriptarum & Sigilli Noſtri Cæſarei appenſione munitarum. Quæ dabantur Viennæ 6. Novemb. 1699.

LXXIV.

Käyſers Leopoldi Lehen-Brieff vor Hertzog Victor Amadeum von Savoyen, über das Reichs-Lehen Belvedere, de Anno 1700.

LEOPOLDVS. (tit. integr.)

AGnoſcimus & notum facimus tenore præſentium, quod cum Sereniſſimo Victorio Amadeo Duci Sabaudiæ Principi Pedemontium ſub octava Februarii Anni 1690. plenitudinem ac Poteſtatem feuda quædam Imperialia in ipſius territorio ſita vel ipſi contigua, ita quidem ut feuda iſta Altitudini ſuæ Sereniſſimo Duci ejusque legitimis deſcendentibus vel in regimine Succeſſoribus in ſubfeudum cedere, & ipſi deſuper ſuperioritatem mediam acquirere poſſint, vel per contractum emptionis vel venditionis vel per quemvis alium legitimum modum certis tamen ſub conditionibus ſibi comparandi, clementiſſime conceſſerimus ac indultum ex plenitudine poteſtatis Noſtræ Cæſareæ dederimus, atque nunc Sereniſſimus Dux ſubmiſſe exponi curaverit, ſe vigore dicti Noſtri clementiſſimi indulti partem feudi Noſtri Imperialis Belvedere legitimo emptionis contractu, quem hiſce in omnibus & ſingulis confirmatum & approbatum volumus, ſequentis tenoris a Galvagno Guttuaro de Caſtello comparaſſe.

Hic inſeratur contractus de 31. Julii 1697.

Præteraque omnes eas leges in prædicta conceſſione noſtra Imperiali præſcriptas adimpleviſſe probaverit humillime ſupplicando, ut cum ratione dicti feudi Belvedere utpote quod juxta formalia verba conceſſionis noſtræ quod ad inveſtituram, laudemia & dependentiam nobis & Succeſſoribus noſtris Imperatoribus & legibus Imperioque Romano in omnibus in ſua natura manere debeant, Nos in ſupremum ac directum dominum ſuum, ut fidelem Vaſallum decet recognoſcere deſideret, cum de prædicta parte feudi noſtri Imperialis Belvedere clementiſſime inveſtire dignaremur.

Nos æquis ejus precibus benigne annuendo prædictum Sereniſſimum Victorium Amadeum Ducem Sabaudiæ animo deliberato, ſano Principum ac Procerum fidelium Noſtrorum accedente conſilio ex certa ſcientia & plenitudine Cæſareæ poteſtatis in prædicta parte feudi Noſtri Imperialis Belvedere ejusque territorio, prædiis, juribus, jurisdictione, pertinentiis, cæterisque omnibus prout dictus Venditor Guttuarus ejusque Anteceſſores fuerunt inveſtiti, & ea omnia recognoverunt, habuerunt & tenuerunt pro ſe & prædictis legitimis deſcendentibus, vel in regimine Succeſſoribus, accepto prius ab honorabili Noſtro & Sacri Imperii fideli dilecto Adamo Ignatio de Heunisch Conſilii Noſtri Imperialis Aulici Agente ſufficiente ad hoc mandato inſtructo nomine & in animam ejusdem Ducis Victorii Amadei debito & conſueto fidelitatis juramento ſecundum prærogativas & naturam feudi hujus ut liberi & franci ac habentis naturam allodii inveſtimus, Nobis tamen & Sacri Imperii ac tertii cujusque ſemper ſalvis. Nulli ergo omnino hominum liceat hanc noſtræ inveſtituræ, conceſſionis, approbationis, confirmationis, innovationis & gratiæ paginam infringere, aut ei quovis auſu temerario contraire. Si quis autem id attentare præſumpſerit, is Noſtram & Imperii Sacri indignationem graviſſimam ac pœnam centum Marcarum auri puri pro dimidia fiſco ſeu ærario Noſtro Imperiali, pro reliqua vero parte injuriam paſſi ſeu paſſorum uſibus irremiſſibiliter applicandam ſe noverit eo ipſo incurriſſe. Harum teſtimonio literarum Noſtra ſubſcriptarum & Sigilli Noſtri Cæſarei appenſione munitarum.

Quæ dabantur Laxenburgi 3. Julii 1700.

LXXV.

Käyſers Leopoldi Citation an Hertzog Victor Amadeum und deſſen Räthe, daß deren Lehen- und Allodial-Güter verfallen ſeyn ſollen: weil man Franckreich und dem Duc d'Anjou in der Spaniſchen Succeſſions-Sache aſſiſtiret, de Anno 1701.

LEOPOLDVS divina favente clementia Romanorum Imperator, ſemper Auguſtus &c. Nullum plane omnium Noſtrorum Sacrique Imperii Vaſallorum ac Subditorum, vel ex ſacro ſancto homagii elogio Nobis præſtito, communibus ſubjectionis clientelaris ac Vaſallagii legibus & Conſtitutionibus latere poteſt, quam Nobis ſacroque Imperio debeant fidem & obedientiam, quemque in modum commoda Noſtra promovere, damna vero avertere, & ſi quid contra Nos, Perſonam, honorem, dignitatem aut ſtatum quocunque modo agi intelligant, omnibus viribus impedire, Nosque ut primum monere teneantur; Quanquam igitur nihil Nobis certius ſanctiusque perſuadere potuiſſemus, quam ut & Victorius Amadeus Sabaudiæ Dux ejusque Conſiliarii ſibi ſemper cordi habuiſſent, ac ea quidem inprimis occaſione, qua Dux Andegavenſis poſt præmaturum Noſtri quondam fratris & Nepotis Caroli II. Hiſpaniarum Regis Catholici obitum, regna ditionesque Hiſpanicas, ac omnia feuda Imperialia interque illa Ducatum quoque Mediolanenſem violenter uſurpaverat, atque avi ſui Galliarum Regis Ludovici XIV. armis occupaverat, eique omni poſſibili modo reſtitiſſent, eaque omnia feciſſent, quæ in ejusmodi caſibus fideles Imperii Vaſallos & ſubditos decent. Nihilo tamen minus jam dum res ipſa atque eventus docuit, quem in modum ante dictus Dux Victorius Amadeus fracta omni, quam Nobis Sacroque Imperio debebat, fide atque abolita tot tamque luculentorum beneficiorum atque ornamentorum a nobis ſibi familiæque ſuæ conceſſorum memoria, Nos armis cum Galliæ Rege ac Andegavenſium Duce conjunctis perſequatur, quamque nefarie Imperialia Noſtra Ducatus Mediolani aliarum ditionum ac Vaſallorum Noſtrorum fidelium jura inviolare atque convellere non erubuerit. Cum igitur nefanda ejusmodi felonia non modo ad ultimum Italiæ excidium copioſique ſanguinis humani profuſionem tendat, ſed & ad maximum noſtrum Sacrique Imperii detrimentum vergat, eoque in Cæſareæ Majeſtatis noſtræ & rebellionis crimen abeat, atque idcirco graviſſimam indignationis Cæſareæ aliasque pœnas conſtitutionibus Imperialibus præſcriptas mereatur. Hinc eundem Victorium Amadeum ejusque Conſiliarios vigore præſentium citamus & vocamus, ſerio diſtricteque vocantes, ut intra terminum duorum menſium a die citationis hujus Noſtræ Cæſareæ eisdem inſinuatæ proxime ſubſequentium, quorum 20. dies pro primo, alios 20. dies pro ſecundo, reliquos vero 20. dies pro tertio, ultimo & peremptorio termino præfigimus, aut ſi iſte dies juridicus non eſſet, ad proximum ſubſequentem coram nobis, Conſiliove noſtro Imperiali Aulico ubicunque locorum illud fecerit, per ſe, vel per Procuratorem ſuum legitimum, & ſufficienti mandato inſtructum, certo & infallibiliter compareant, audituri & viſuri omnia bona ſua feudalia & Allodialia ab ipſis poſſeſſa reſpective caduca & Fiſco Noſtro Cæſareo delata eſſe & declarari, aut cur ejusmodi declaratio contra eosdem fieri non debeat, cauſas juri conſentaneas allegaturi & probaturi, dictumque proceſſum per Juris terminos ex legum præſcripto, usque ad ſententiæ publicationem proſecuturi, certi cæteroquin, quod, ſive ita comparuerint, vel non, abſentia vel

Contumacia eorum non obſtante nihilo ſecius ad debitam Fiſcalis Noſtri Imperialis inſtantiam ad ea procedetur, quæ Juris & Juſtitiæ rationi conſentanea videbuntur; prætereaque quoque fœdera & tractatus eatenus cum Gallis & Hiſpanicis initos harum vigore caſſamus & annullamus, ſerioque & ſub Banni Imperialis ejusque publicationis & exſecutionis pœna mandamus, ut ab iis penitus abſtineant, partesque Gallicas & prætenſas Hiſpanicas confeſtim deſerant, eorumque militiam dimittant, imo & armis propulſent, atque ordinationibus Noſtris Cæſareis in omnibus ſe ſubmittant, deque promta plenaque hujus paritione intra eundem terminum, bimeſtrem legitime doceant, niſi dictam Banni Imperialis, ejusque publicationis & exſecutionis pœnam incurrere maluerint; de quo Nos eosdem certiores reddere voluimus per præſentes manus noſtræ ſubſcriptione & ſigilli Noſtri appreſſione Cæſarei munitas & datas Viennæ 11. Auguſt. 1701.

LXXVI.

Käyſers Leopoldi Patent an des Hertzogs Victor Amadei von Savoyen Bediente und Unterthanen, worinn Sie von deſſen Gehorſam losgezehlet worden, de Anno 1701.

LEOPOLDVS divina favente Clementia, Romanorum Imperator, ſemper Auguſtus; Noſtris & Sacri Romani Imperii fidelibus, dilectis N. N. feudorum Noſtrorum Imperialium Ducatus Sabaudici Præſidibus, Magiſtratibus, Officialibus, ac omnibus cujuscunque ſtatus & ordinis, ſubditis & incolis gratiam Noſtram Cæſaream & omne bonum! Palam eſt & publicum, quem in modum veſter quondam Dominus & Sabaudiæ Dux Victorius Amadeus, præter omnem exſpectationem noſtram, eluſisque omnibus ſalutaribus monitis atque eidem nomine noſtro ſæpius propoſitis, contra Nos Sacrumque Imperium arma ſuſceperit, iisque cum noſtrorum Sacrique Imperii jurium uſurpatoribus, Galliæ Rege & Andegavenſium Duce conjunctis, Imperialia noſtra, Ducatus Mediolani, aliarumque ditionum ac fidelium Vaſallorum noſtrorum jura feudaque involare atque convellere non erubuerit. Quemadmodum autem ob graviſſimam ejusmodi in læſæ Majeſtatis noſtræ Cæſareæ rebellionisque crimen abeuntem feloniam ipſe non minus, ac ejusdem Conſiliarii nefando conſilio ſuo, ſtudioque ad id concurrentes, pœnas legibus communibus & conſtitutionibus Imperialibus præſcriptas commerentur; Ita quidem illos ad videndum bona ſua feudalia & allodialia reſpective caduca & fiſco noſtro Cæſareo delata eſſe & declarari, hodierna die citavimus; Nos autem omnes & ſingulos harum vigore patentium noſtrarum, à juramento eidem Victorio Amadeo præſtito, ejusque obſervantia, omnique obſequio & obedientia abſolvimus, ſtricte ſerioque, & ſub graviſſima indignatione noſtra Cæſarea aliisque pœnis in refractarios & inobedientes Imperii Vaſallos & ſubditos ſtatutis, firmiter inhibentes, ne eidem amplius adhæreatis, neque vos ſubmittatis, obedientiamque præſtetis, ut ullum ipſi tributum cenſumve aut reditum pendatis, multo minus vero Gallis Hiſpanisve annonam, commeatum apparatumve bellicum aut aliud auxilium, quocunque etiam ſub prætextu præbeatis, quin potius illos, illorumque copias a cervicibus veſtris armata manu atque omni, quo poteſtis, robore & vi propulſetis, & arma veſtra cum noſtro exercitu conjungatis; Cæterum vero Nobis ſolis juſſibusque Noſtris Imperialibus vos obedientes ſubmittatis, nec ullam Jurisdictionem niſi Cæſaream noſtram agnoſcatis, eoque gratiam noſtram Cæſaream & onerum ſublevationem, quam quidem clementer vobis offerimus, mercamini, niſi ſequiorem in eventum interitum & ruinam veſtram vos ipſimet vobis parere & adſcribere graviſſimasque pœnas ſupra dictas incurrere volueritis, de quo nos certiores vos reddere voluimus per præſentes manus noſtræ ſubſcriptione & ſigilli noſtri Cæſarei appreſſione munitas, quæ dabantur Viennæ 11. Auguſt. 1701.

SVP-

SVPPLEMENTA.

LXXVII.

Friedens-Schluß zwiſchen Graff Amadeo V. von Savoyen, und Herrn Johann Dauphin de Viennois, worinn ihre gegen einander habende Prætenſiones auf unterſchiedene Oerter, Städte und Schlöſſer beygelegt worden, de Anno 1314.

In nomine Domini noſtri Jeſu Chriſti, & Beatæ Mariæ Virginis, & totius cœleſtis Curiæ Amen.

ANno a Nativitate ejusdem milleſimo CCC. quarto decimo, indictione XII. decima die menſis Junii; per hoc præſens inſtrumentum publicum appareat evidenter tam præſentibus quam futuris. Quod cum diverſæ, & quæſtiones variæ, controverſiæ, guerræ & rancuræ civiles, criminales, & mixtæ diutius fuerint, & ſteterint inter Illuſtres & Magnificos Viros Dominos *Amedeum Comitem Sabaudiæ* ejusque Prædeceſſores, nec non ejus ſubditos, coadjutores, Valitores, & ſequaces ex una parte, & Dominum Joannem Dalfinum Viennenſem, & Albonenſem Comitem Dominumque de Turre, ejusque Prædeceſſores, nec non ejus ſubditos, coadjutores, Valitores & ſequaces ex altera, ſuper his ſpecialiter, & ea occaſione, quod dictus Dominus Comes Sabaudiæ dicebat, & proponebat; Quod dictus Dominus Dalfinus indebite capta & occupata detinebat bona infra ſcripta ad ipſum Dominum Comitem pertinentia, videlicet Caſtrum Montifrevelli in Viennenſio poſitum, cum ejus mandamento & territorio. Item feudum de Boschagio; Item Domum noviter factam per ipſum Dominum Dalfinum in loco ubi dicitur apud ſanctum Laurentium in Viennenſio; Item Domum fortem de Buſſia in mandamento Voyronis cum ejus appenditiis ſitam in Dioceſi Gratianopolis, & quam plura alia bona mobilia & immobilia, jura & actiones, quæ & quas dictus Dominus Comes dicebat & proponebat dictum Dominum Dalphinum aut ſuos ſubditos detinere, poſſidere indebite & injuſte, ad ipſum Dominum Comitem pertinentes, & pertinentia; quæ quidem bona dictus Dominus Comes ſibi & ſuis per ipſum Dominum Dalfinum & ſuos expediri petebat, & requirebat, quod fieri debere certis cauſis & rationibus ſuper hoc proponendo; negabat dictus Dominus nominibus quibus ſupra. Quod dictus Dominus Comes indebite capta, & occupata detinebat, bona infra ſcripta, ad ipſum Dominum Dalfinum pertinentia, videlicet Villam, & locum Ambroniaci, merum & mixtum imperium, jurisdictionem, & jura alia quamplurima ipſa Villa & loco ejusque territorio & mandamento. Item feudum de Malobecco, & omnia bona quæ Dominus de Malobecco quondam, aut ſui prædeceſſores tenuerant, aut tenere conſueverant, ab ipſo Domino Dalfino aut ejus Prædeceſſoribus Dalfinis vel Dominis de Turre; Item feudum Villæ-Novæ de Marco & de Palude, & quidquid Dominus Aymarus de Bellovidere tenet & poſſidet, vel quæ in dictis locis de Villa-Nova, & de Palude eorumque territoriis, mandamentis, pertinentiis, & appenditiis, quod eſſe conſuevit de feudo prædicti Domini Dalfini, aut ejus prædeceſſorum ut ſupra. Idem feudum quod conſuevit tenere Dominus de Chandeyaco a prædeceſſoribus ut ſupra dicti Domini Dalfini. Item caſtrum, Villam, mandamentum, & territorium Sancti Joannis de Bornay in Viennenſio. Item feudum Alti-Villaris in Dioceſi Gratianopolis, quod tenere conſuevit Dominus Alti Villaris, in caſtro & mandamento Alti Villaris a prædeceſſoribus, ut ſupra dicti Domini Dalfini. Item Baſtitam quæ vocatur Mons Bricons in mandamento Avulonis. Item feudum Caſtri, mandamenti & Territorii de Intermontibus Gratianopolis Dioceſis. Item quamplurima alia bona mobilia, & immobilia, jura & actiones quæ & quas dictus Dominus Dalfinus dicebat & proponebat, dictum Dominum Comitem, aut ſuos ſubditos detinere, poſſidere indebite & injuſte, ad ipſum Dominum Dalfinum pertinentia, & pertinentes. Quæ quidem bona dictus Dominus Dalfinus ſibi & ſuis per ipſum Dominum Comitem, & ſuos ut ſupra expediri petebat & requirebat, quod fieri debere certis cauſis & rationibus ſuper hoc proponendo negabat dictus Dominus Comes. Tandem dictus Dominus Comes nomine ſuo, Filiorum & nepotum ſuorum, & Filiorum fratrum ſuorum, hæredum & ſucceſſorum ſuorum, & omnium aliorum, coadjutorum, ſequacium, & valitorum, quorum intereſt, aut intereſſe poterit, pro parte ſua ex una parte; Et dictus Dominus Dalfinus nomine ſuo, Filiorum ſuorum, & Fratrum & hæredum, & ſucceſſorum ſuorum, & omnium alio-

aliorum coadjutorum, ſequacium & valitorum, quorum intereſt, aut intereſſe poterit, pro parte ſua ex altera authore Pacis favente tractatu Reverendorum in Chriſto Patrum Domini Bertrandi D E I gratia Tarentaſienſis Archiepiſcopi, & Domini Guillelmi eadem gratia Gratianopolis Epiſcopi, nec non *Illuſtris Viri Domini Philippi de Sabaudia Principis Achaiæ*, & Nobilis Viri Domini Guigonis Alamandi Domini Vallis Boneſii & quamplurium aliorum proborum, & diſcretorum Virorum, de ipſis quæſtionibus, guerris, controverſiis & rancuriis, & generaliter de omnibus aliis, quæ ipſi Domini, & quæ una pars ab alia petere poſſet, quacunque ratione vel cauſa, volentes ipſæ partes nominibus quibus ſupra ad bonam pacem & concordiam pervenire, de ipſis, & ſuper ipſis tranſegerunt, concordaverunt & convenerunt ut infra, videlicet quod dictus Dominus Comes, ex cauſa præſentis transactionis, concordiæ & compoſitionis habeat, teneat, & poſſideat, æquiter per ſe ſuosque hæredes, nuntios, & officiales quidquid Juris, rationis, dreyturæ & Dominii, meri mixti Imperii, & alterius jurisdictionis ipſe Dominus Dalfinus habet aut habuit, tenuit, poſſedit, vel quaſi aut ſui Prædeceſſores per ſe ſuosque officiales aut alios quoscunque in feudum vel alio modo in Villa, territorio, & mandamento Ambroniaci, & ibi habitantibus & habituris in futurum, ita tamen, quod ſi de finibus & territoriis, ſeu mandamentis quæſtio aliqua ſeu dubium oriretur, inter ipſum locum Ambroniaci, Sancti Ragneberti & Luysandriæ mandamentorum, & territoriorum eorundem ex una parte, & caſtrorum Sancti Germani, & de Laymenco, & mandamentorum, & territoriorum eorundem ex altera, quod prædicta dubia limitentur, terminentur, bornentur & declarentur per terminos, bognas & metas, qui & quæ ponentur, & deſignabuntur per duos vel plures probos viros eligendos per dictos Dominos Comitem, & Dalfinum. Item quod idem Dominus Comes ut ſupra habeat, teneat, poſſideat æquiter caſtrum, Villam, territorium, jurisdictionem, merum & mixtum Imperium, homines, Vaſallos, & feuda prædicti loci Sancti Joannis de Bornay cum omnibus juribus, actionibus & rebus aliis quibuscunque, quæ ipſe Dominus Dalfinus aut ſui prædeceſſores tenuit, poſſedit, vel qui tenuerunt, poſſederunt, vel modo aliquo habuerunt, in dicto caſtro, Villa, territorio & mandamento; hoc acto quod dictus Dominus Comes, vel aliqui Nobiles quondam de Briord a dicto Domino Dalfino, aliquid petere non poſſint redditus vel pecuniæ, qui & quæ dari debebant ipſi Domino Comiti, aut aliquis Nobilibus de Briord in recompenſationem eorum qui dicti Nobiles habere poterant vel conſueverant apud Briord, & in cujus territorio, & mandamento quæ redditus, & quæ pecunia aſſetari & dari debebat, ſecundum formam cujusdam compoſitionis olim factæ, inter ipſum Dominum Comitem & Dominum Humbertum bonæ memoriæ Dalfinum Viennenſem. Item habeat dictus Dominus Comes ut ſupra, teneat, poſſideat, æquiter prædictum feudum de Malobecco, & quidquid juris, actionis, rationis, Dominii & dreyturæ, meri & mixti Imperii & jurisdictionis ipſe Dominus Dalfinus habet, aut ſui prædeceſſores, ut ſupra habuerunt, tenuerunt poſſederunt, & quaſi, in feudo de Malobecco, & rebus aliis, quæ in feudum tenere conſueverunt, per Dominos Humbertum, Aymonem, & eorum prædeceſſores Dominos Malobecci, vel aliquos ipſorum ipſo Domino Dalfino, vel aliquo ex prædeceſſoribus ſuis, Dalfinis aut Dominis de Turre. Item quod ipſe Dominus Comes habeat, poſſideat & quaſi ut ſupra feuda prædicta Villæ Novæ de Marco & de Palude, & omnium rerum, quas dictus Dominus Aymarus tenet, poſſidet, in ipſis locis Villæ Novæ & Paludis mandamentis & territoriis, pertinentiis, & appenditiis eorundem, vel aliter ab ipſo, & quidquid juris, rationis, dreyturæ, dominii, meri & mixti Imperii, ac jurisdictionis ipſe Dominus Dalfinus, aut ſui prædeceſſores ut ſupra habuit, tenuit poſſedit, vel qui tenuerunt, poſſederunt, habuerunt, vel qui in ipſis locis, territoriis, mandamentis, & pertinentiis ipſorum locorum, & cuilibet eorundem. Item quod feudum Caſtri de Dolomieu, mandamenti, territorii, pertinentiæ, & appendentiæ ipſius loci habeat ipſe Dominus Comes ut ſupra, teneat, poſſideat, videlicet quidquid juris, dreyturæ, rationis, dominii, meri mixti Imperii, & jurisdictionis feudi, & retrofeudi, ipſe Dominus Dalfinus habet aut habuit, tenet, poſſidet, vel qui tenuit, poſſedit, vel qui habuerunt, tenuerunt, poſſederunt, vel qui ſui prædeceſſores Dalfini vel Domini de Turre, aut aliquis ipſorum in ipſo loco de Dolomiaco mandamento, & territorio, ratione feudi, & retrofeudi quod Johannes de Caſtellione tenere conſuevit ab ipſo Domino Dalfino vel prædeceſſoribus ſuis vel Dominis de Turre, vel a Domino Montis-revelli.

Item habeat ipſe Dominus Comes, ut ſupra teneat, poſſideat, feudum Alti-Villaris, & feudum Intermontium prædicta in totum, cum omni jure, ratione, dreytura, dominio, requiſitione, mero, mixto Imperio, & omnimoda

moda jurisdictione, & cæteris aliis juribus quæ ipſe Dominus Dalfinus, aut ſui prædeceſſores habere conſueverunt, in ipſis locis Alti-Villaris, & Intermontium, mandamentorum, & territoriorum eorundem ratione feudi, retrofeudi vel alia quacunque ratione ſeu cauſa, hoc acto ſuper territorio Intermontium, quod dictus Dominus Comes teneatur dare Roleto de Intermontibus pro jure, quod ipſe Roletus habet, vel habere poteſt, petere, requirere vel exigere in caſtro Intermontium, mandamento, & territorio ipſius Caſtri, mero & mixto Imperio & jurisdictione, feudis, retrofeudis, hominibus, Vaſallis, & generaliter in his rebus quæcunque ſint & quocunque nomine cenſeantur, quæ ipſe Dominus Comes, & Aymarus Humbertus de Intermontibus fratres vel alter ipſorum tenent, poſſident, vel qui, vel alter ab ipſis in quocunque loco ſint, facienti quittationem, donationem & remiſſionem ipſi Domino Comiti, & juris Ceſſionem de omnibus & ſingulis ſupra dictis, vel alteri ipſius Domini Comitis mandato, ſex viginti & quinque libras Viennenſes monetæ nunc currentis in Sabaudia cenſualiter, ſingulis annis in redditibus competentibus tenendis in feudum ab ipſo Domino Comite, vel duo millia, quingentas libras Viennenſes prædictas ſemel, quod maluerit dictus Roletus quam aſſignationem, vel dictæ pecuniæ ſolutionem dictus Dominus Comes facere teneatur, dicto Roleto hinc ad feſtum Beati Michaëlis proximum, facta primitus quittatione prædicta, per ipſum Roletum dicto Domino Comiti vel mandato ſuo cauto dicto Roleto idonee de dicta aſſignatione vel ſolutione facienda ipſi Roleto, infra terminum ſupradictum. Item acto ſuper facto Alti-Villaris, quod dictus Dominus Dalfinus, omnes res & bona, quæ tenet ad manum ſuam de rebus, & bonis dicti Domini Petri, Domini Alti-Villaris, eidem Domino Petro ex integro reſtituere & expedire ſtatim teneatur, & quod de aliis bonis, quæ idem Dominus Petrus haberet, & habere deberet infra diſtrictum dicti Domini Dalfini a quibuscunque detineretur, quod idem Dominus Dalfinus, eidem Domino Petro haberi faciat bonum, & breve jus de prædictis, coram Curia ipſius Domini Dalfini. Item convenerunt, concordaverunt, & tranſegerunt jam dicti Domini Comes & Dalfinus ut ſupra, quod Dominus Comes & ſui habeant, teneant, & poſſideant & quaſi, omnia jura, jurisdictiones, homines & res alias, quas habere conſuevit apud Buſſiam, & infra mandamentum Voyronis, & habebat antequam dictus Dominus Dalfinus, dictum locum Buſſiæ cepiſſet, & etiam omnes aliæ perſonæ, undecunque ſint, habeant omnes res immobiles, quas habebant ibidem & infra mandamentum Voyronis, ante captionem prædictam, & de ipſis utantur, prout faciebant ante dictam captionem, vel aliter prout eis videbitur faciendum. Item conceſſit dictus Dominus Comes, quod dictus Dominus Dalfinus ſine offenſa dicti Domini Comitis corruat ſeu diruat, corrui vel dirui faciat, Domum fortem de Buſſia funditus, ita quod a modo, in dicto loco vel alibi in mandamento Voyronis videlicet in territorio de Buſſia, a Garrineria inferius, verſus Yſaram & verſus Buſſiam, dicti Dominus Dalfinus, & Dominus Comes, nec eorum Succeſſores, nec aliter ipſorum poſſint nec debeant, per ſe vel per alium aliquod fortalitium facere, nec ibidem per aliquem fieri ſuſtinere, ita tamen, quod pro deſtructione dicta Dominus de Buſſia, dictus Dominus Comes non poſſit, nec debeat ſibi in injuriam reputare, nec in aliquo ſe offenſum dicere, vel injuriatum; Ita fuit actum & conventum inter præfatos Dominos, quod quidquid juris, jurisdictionis, meri & mixti imperii, feudi, retrofeudi, uſagii, ſervitii, & alterius juris dictus Dominus Dalfinus, & homines ſubditi ſui habebant, habere poterant, & debebant in tota Inſula de Cyers, ab aqua Currente inter Baſtitam de Chayſeno & dictam Inſulam, ſuperius verſus Sanctum Genifium. Idem Dominus Dalfinus ex cauſa compoſitionis, & transactionis prædictarum, dicto Domino Comiti, dat, tradit, & concedit tali modo, quod dictus Dominus Comes aſſignet, ſuper rebus congruentibus, Alberto de Monte Revello, in exonerationem eorum, quæ dictus Dominus Dalfinus debet aſſignari dicto Alberto pro Caſtro Montis-Revelli prædicto, quinquaginta libras annui redditus cenſuales, qui redditus levantur ſeu levari conſueverunt apud Montem Revellum, vel ſolvat ipſi Alberto in exonerationem prædictam mille libras ejusdem monetæ, infra feſtum Beati Michaelis, quod maluerit dictus Dominus Comes & pro prædictis dictus Dominus Comes dicto Domino Dalfino ſtipulanti & recipienti, ſe facturum & curaturum præciſe, cum effectu, quod dictus Albertus dictum Dominum Dalfinum quittabit de quinquaginta libris annui redditus, ſuper facto Montis Revelli, vel de dictis mille libris Viennenſibus prædictis: fuit etiam actum ut ſupra, quod pro feudis, & retrofeudis Nobilium, quæ idem Dominus Dalfinus habebat infra dictam Inſulam, & proprietatibus ipſorum feudorum, & retrofeudorum,

dictus Dominus Comes teneatur, ex cauſa dictæ transactionis, infra mandamentum de Morestello vel alibi, infra jurisdictionem dicti Domini Dalfini, ſi infra dictum mandamentum de Morestello non reperirentur emere vel aliter acquirere, tantum, quantum valent feuda prædicta & proprietates ipſorum feudorum, ab hominibus ipſius Domini Comitis, & ſi illi tantum non haberent, ab hominibus dicti Domini Dalfini, ad quod idem DominusDalfinus eos compellere deberet ad vendendum, & cum prædicta acquiſiverit, ea omnia aſſignare tenementariis, qui prædicta feuda & retrofeuda tenebant a dicto Domino Dalfino in dicta Inſula, qui tenementarii aſſignatione eis facta, teneantur ea recognoſcere, de feudo dicti Domini Dalfini, modo & forma ſub qua, ſeu quibus tenebant a dicto Domino Dalfino feuda de inſula, & prædicta fieri debeant ad cognitionem Dominorum Petri Eynardi, & Hugonis de Rupecula usque ad feſtum Beati Michaëlis. Item compoſuerunt, concordaverunt, transegerunt, quod dictus Dominus Dalfinus expediat, & tradi, & expediri faciat impoſterum pacifice, & quiete, pro ſe, & omnibus diſtrictualibus ipſius, Domino Abbati, Conventui & Monaſterio Ambroniaci, & omnibus perſonis de Ambroniaco & mandamenti Ambroniaci, omnes decimas, quæ debebuntur in futurum & bona omnia alia immmobilia capta, occupata & detenta, ſine ipſorum Voluntate tempore guerræ vel treugarum per ipſum Dominum Dalfinum vel alios diſtrictuales aut valitores ipſius Domini Dalfini, tam infra mandamentum Sancti Germani, quam alibi ubicunque infra diſtrictum Domini Dalfini, itaquod prænominati Dominus Abbas, & Conventus, & perſonæ aliæ de Ambroniaco, & mandamenti ejusdem, ipſas decimas & bona alia ſupra dicta ex nunc habeant, teneant & percipiant & de ipſis gaudeant pacifice & quiete, quemadmodum faciebant ante occupationem prædictam, ita quod de fructibus jam perceptis, dictum Dominum Dalfinum, & ſuos abſolvere debeant, & quittare, nec ad reſtitutionem dictorum fructuum, ipſe Dominus Dalfinus, & ſui aliquatenus teneantur. Item fuit actum, quod dictus Dominus Dalfinus, & ſui aliquatenus teneantur. Item fuit actum, quod dictus Dominus Abbas, Prioratum de Lesmens, cum ejus pertinentiis conferre debeat, ad preces dicti Domini Dalfini illi, de quod idem Dominus rogabit eundem, & ad hoc dictus Dominus Comes non tenetur, niſi in quantum bona fide id Dominus Comes in recompenſationem & remunerationem omnium promiſſorum, conceſſorum, & transactorum in ipſum Dominum Comitem, ex cauſa permutationis, transactionis & concordiæ prædictæ, dat, donat & cauſa donationis cedit, & concedit in dictum Dominum Dalfinum præſentem, & recipientem & ipſo Domino Dalfino præſenti & huic actui conſentientiCaſtrum deEnteſiaco cum territorio, & mandamento ejusdem, mero mixto Imperio ac totali jurisdictione cum feudis, retrofeudis, ermis & veſtitis & cum omnibus hominibus, Vaſallis, fidelibus, cenſibus redditibus, uſagiis, pasqueragiis, aquarum decurſibus, piſcationibus, venationibus & omnibus aliis univerſis, & ſingulis juribus, actionibus & requiſitionibus ad præfatum caſtrum & mandamentum ejusdem pertinentibus, & ad ipſum Dominum Comitem ratione dicti caſtri & ejus territorii & mandamenti, & occaſione eorundem ac animo transferendi in dictum Dominum Dalfinum dictum Caſtrum omnia prædicta donata dicto Domino Dalfino per dictum Dominum Comitem, promittens dictus Dominus Comes tactis Sacro Sanctis Evangeliis manualiter, ſe curaturum præciſe, & cum effectu infra annum continuo, ſecundum quod Reverendus in Chriſto Pater, Dominus Archiepiſcopus Lugdunenſis, de cujus feudo prædictum caſtrum Enteſiaci tenetur ipſum Dominum Dalfinum de dicto Caſtro & ejus pertinentiis inveſtiet, ita ut dictus Dominus Dalfinus dictum Caſtrum, ſe tenere conſtituat de feudo dicti Domini Archiepiſcopi, & ſucceſſorum ſuorum. Item convenerunt, quod Caſtrum de Sancto Laurentio in Vienneſio de novo factum per ipſum Dominum Dalfinum, ei remaneat, & utatur eodem, & jurisdictione ipſius caſtri prout Dominus Joannes de Sancto Laurentio quondam utebatur, & ſecundum formam compoſitionis olim factæ inter ipſum Dominum Joannem quondam & Dominum Chandiaci. Item accordaverunt quod dictusDominusComes dicto Domino Dalfino quittet & remittat feudũ, quod habet in Caſtro & mandamento Montis Revelli ſub tali conditione, quod item Dominus Dalfinus dare & permutare condecenter teneatur, Alberto Domino MontisRevelli valorem ipſiusCaſtri, & omnium quod idem Albertus habet, ſeu habebat infra Mandamentũ Montis Revelli quam permutationem facere tenebitur, idem Dominus Dalfinus arbitrio Domini Guygonis Alamandi, & Domini Hugonis de Rupecula. Item convenerunt & concordaverunt, quod feudum, quod Dominus Dalfinus habere ſolebat apud Meyſen & inpertinentiis ejusdem feudi, per dictum Dominum Comitem eidem Domino Dalfino reſtituatur, ita quod dictus Dominus Dalfinus, ipſum feudum poſſit libere habere, & etiam per dictum Dominum Comitem ſibi quittetur jus, quod habet in eodem. Item quod dictus Dominus Comes det & quittet dicto Domino Dalfino, feudum Boſchagii cum omnibus ejus juribus & pertinentiis, quod idem feudum Dominus Dalfinus habeat & poſſideat. Item tranſegerunt ut ſupra, quod dictus Dominus Comes deſtruat & applanet, ſeu applanari faciat Baſtiam Montis-briſonis, & ligna Baſtimenti portari faciat ubi voluerit, ita quod dictus Dominus Dalfinus & ſui fideles utantur juribus & Jurisdictionibus ſuis ultra Breydas verſus Comitatum Sabaudiæ in toto Mandamento Avalonis prout conſueverunt ante guerram motam & temporibus retro actis. Item quod Domini Comes & Dalfinus, & ſui vel alter ipſorum, a parte Moletarum, in toto mandamento Avalonis ultra Breydam verſus Comitatum Sabaudiæ non poſſint baſtire in futurum fortalitium aliquod, vel ſuſtinere, quod per aliquem baſtiatur, & ut generalis Pax & concordia ſit inter ipſos Dominos, & ſuos, præcipit dictus Dominus Comes univerſis, & ſingulis hominibus Entheſiaci, Nobilibus, & ignobilibus, & Dominis Amedeo & Petro de Roſſellione fratribus militibus, quatenus ab inde in antea reſpondeant & obediant, in homagiis & fidelidatibus, & in aliis quibuscunque dicto Domino Dalfino, & ſuis Succeſſoribus, ipſos omnes quittans dictus Dominus Comes, ab omnibus & ſingulis in quibus ſibi tenebantur. Mandans etiam dictus Dominus Dalfinus hominibus Sancti Joannis de Bornay, Nobilibus & ignobilibus, Item Aymoneto Domino Malibecci, nec non Abbati, & hominibus Ambroniaci, Dominoque Aymaro de Bellovidere, Domino Villæ-Novæ, deMarco & de Palude, & Domino Petro, Domino Altivillari, quatenus ab inde in antea reſpondeant & obediant dicto Domino Comiti in homagiis & aliis: Voluerunt etiam quod quælibet ſingulares Perſonæ partium recuperent eorum hæreditates, eisdem ablatas vel occupatas per modum guerræ, niſi in quantum per præſentem pacem foret ſuper ipſis, vel aliter ſpecialiter ordinatum, & niſi ſuper facto caſtri, & mandamenti Batrii, ſuper quo voluerunt, & ordinatum eſt, inter ipſos Dominos, quod fiat per dictum Dominum Comitem Domino de Villariis, & per Dominum de Villariis Domino Joanni de Barrio, & ſuper aliis rebus ablatis dicto Domino Joanni de Barrio, per ipſum Dominum de Villariis illud quod dixerint, & arbitrati fuerint, Dominus Guigo Alamandi & Dominus Hugo de Rupetula milites.

Item voluerunt, quod per præſentem pacem nullum fiat præjudicium nec factum intelligatur ipſi DominoComiti in jure, quod habet aut habere conſuevit, in feudo de Villariis, nec etiam dicto Domino Dalfino in jure quod habet aut habere conſuevit in dicto feudo de Villariis.

Item pro obſervatione præſentis Pacis, & ut omnis occaſio & materia tollantur, quibus meditantibus poſſent inter ipſos Dominos, guerra ſeu quæſtio exoriri, quod Deus avertat, voluerunt ipſi Domini, quod unus ipſorum vel Succeſſorum ſuorum non poſſit ſe creſcere per modum feudi & retrofeudi, vel alium modum in Baronia & Dominio alterius ſine ipſius voluntate & quodſi contra factum fuerit, pro infecto habeatur præter quam de contentis in pace & conventis inter ipſos Dominos. Item voluerunt quod quadraginta de Nobilibus melioribus terræ dicti Domini, Dalfini, quos Dominus Comes nominare voluerit, pro parte Dalfini, & quadraginta terræ dicti Domini Comitis, quos dictus Dominus Dalfinus nominare voluerit, pro parte ipſius Comitis, jurent ad Sancta DEI Evangelia ipſam Pacem obſervare, & non contra facere vel venire. Item voluerunt Domini antedicti, quod limitationes, & deſignationes factæ & faciendæ in terris ipſorum & ſubditorum ſuorum pro diviſione Baroniarum ſuarum, & limitum caſtrorum, & uſu paſcuorum, & diſcordiis ex hoc deſcendentibus ſedandis, per Dominum Hugonem de Rupetula & Petrum Franciſci pro parte Comitis & Dominum Petrum Eynardi vel Dominum Hugonem de Commeriis pro parte Dalfini, valeant & ſemper obtineant roboris firmitatem. Item in pactum deduxerunt Domini antedicti inter ipſos, quod Dominus Comes faciat & curet cum effectu quod Dominus Eduardus & Dominus Aymo Filii ſui, hanc pacem & omnia in ipſa pace contenta ratificabunt & approbabunt. Item fuit in pactum deductum, quod dictus Dominus Comes faciet & curet, quod dictus Dominus Philippus hanc præſentem pacem ratificabit & approbabit, & vice verſa dictus Dominus Dalfinus faciet & curabit quod Dominus Hugo, & Dominus Guido Dalfini ejus fratres, quam prius commode ipſorum habere copiam poterit, & Dominus Henricus eorum Frater, infra feſtum beati Michaëlis ratificabunt & approbabunt ipſam pacem. Item quod præſens Pax ratificetur & approbetur infra duos menſes proximos

per infra ſcriptos coadjutores ipſius Domini Comitis, ſi in ipſa pace eſſe voluerint, videlicet per R. in Chriſto Patrem Dominum *Petrum de Sabaudia*, *Archiepiſcopum Lugdunenſem*, *Dominum Ludovicum de Sabaudia*, Dominum Guichardum, Dominum Bellijoci & per Dominum de Villariis, & illos de Sancto Theuderio coadjutores dicti Domini Dalfini, Promittentes, Renunciantes &c. Actum apud Villarium Benedictum in Eccleſia dicti loci, præſentibus teſtibus vocatis, & rogatis, videlicet Reverendis Patribus ſupradictis, Domino Petro de Sancto Goans Priore Sancti Valerii, Domino Petro Priore Sancti Martini de Miſeriaco, Domino Alberto ejus fratre officiali Gratianopolitano, Domino Guigone Alamandi, Domino Hugone de Rupetula, Domino Humberto de Bacino, Domino Joanne de Luyriaco, Domino Humberto de Monte bello, Domino Berlione Ravoyri, Domino Petro Mareſcaloi, Domino Guillelmo de Cuyna, Domino Joanne de Altovillario, Domino Guillelmo Bertrandi, Domino Aymone de Aſperomonte, Militibus Domino Antonio de Bargiis, Domino Humberto de Sala Jurisperitis, Domino Florando Bernardi Canonico Ulcienſi &c. Signé Dederii & Franciſci.

LXXIIX.

Bündniß zwiſchen Amadeo dem Groſſen, Grafen von Savoyen, und dem Dauphin Johann von Viennois, wegen Beſchützung des Königreichs

Arelat, de Anno 1314.

PEr hoc præſens publicum Inſtrumentum, cunctis appareat evidenter. Quod in præſentia mei Notarii, & teſtium ſubſcriptorum conſtituti, *Magnifici & potentes Viri Dominus Amedeus Comes Sabaudiæ, & in Italia Marchio*, & Dominus Johannes Dalfinus Vien. & Comes Albon. Dominusque de Turre, conſideratis ut dicebant beneficiis & gratiis, quæ & quas ipſi & progenitores ſui ſunt ab Imperialibus munificentiis hactenus conſequuti. Ne immemores, vel ingrati recepti beneficii cenſeantur ad conſervandum Regnum Arelatenſe, & Jura ipſius, ſacro præſertim vacante, vel non vacante cui ſubſunt Imperio, deliberatione provida ut dixerunt, tanquam fideles Imperii pro ipſis & ſucceſſoribus ſuis unanimiter ordinarunt, & pactis, ſtipulationibus ac Juramentis intervenientibus corporalibus confirmarunt. Quod ſi quis, cujuscunque conditionis, ſtatus, præeminentiæ vel dignitatis exiſtat, qui Regnum Arelatenſe prædictum, in totum vel in parte auctoritate propria; ſeu etiam aliena qualitercunque, ſeu ſub forma quavis habita, vel obtenta, ſub nomine Regis; vel alio quovis quæſito nomine, vel colore, capere ſeu occupare præſumat, contra honorem & ſtatum Imperii, ipſi eidem communiter & diviſim, cum omni exforcio gentis ſuæ, & omnium quos habere poterunt Amicorum, ſi neceſſe fuerit, vel quod poſſit ſufficere, viriliter cum Armorum potentia quandocunque, ſuis propriis ſumptibus, omni ſuo ſtudio, viribus & ingenio reſiſtant, & ingreſſum, occupationem ac poſſeſſionem prædictas, ſibi, ſuis & valitoribus defendant. Etſi, quod abſit, ipſius Regni, vel partis alicujus poſſeſſio corporalis, per aliquem adepta fuerit, quomodo, totis viribus & ingeniis, ſicut præmittitur, ipſum cum ſuis valitoribus expellant, unus ex ipſis in prædictis alterum non expectans, quod neque quis ex ipſis, ſine amborum conſenſu & unanimi voluntate, dono, gratia, promiſſione, pretio, precibus, inſtantia, ſubjectione, amore vel odio, alicujus actu, verbo, voluntate ſive ſignis conſentiet, per quod quis ipſum Regnum, in toto vel in parte ut præmittitur, occupet, vel teneat occupatum: Prædicta enim omnia & ſingula promiſerunt, pro ipſis & ſucceſſoribus ſuis viciſſim, per ſolemnes ſtipulationes intervenientes, hinc inde & juraverunt ad ſancta Evangelia corporaliter, a quolibet ipſorum tacta, ac ſub obligatione omnium bonorum ſuorum præſentium & futurorum, bona fide adimplere, attendere & ſervare, & in contrarium nunquam aliquibus arte, ingenio vel colore facere, vel venire, nec abſolutionem dictorum juramentorum a ſummo Pontifice, vel a quocunque alio per ipſos, vel per alios petere, recipere vel habere, nec uti quomodolibet in prædictis juramentis, pactis & ſtipulationibus, abſolutione gravis habita, vel habenda, ſed ea non obſtante præmiſſa permaneant, in plena roboris firmitate. Renunciantes per pactum expreſſum omni juri canonico & civili, uſui, conſuetudini, gratiæ & privilegio, habitis vel habendis, per que poſſit præſenti ordinationi in ſolidum, vel in partem aliqualiter derogari. Et ad præmiſſa virilius & efficacius exequenda, ad honorem & ſtatum Imperii illæſum, in hac parte jugiter conſervandum, ipſi ſe unione Ligæ, voluntatis, & fœderis invicem unierunt.

Datum & actum in quodam prato juxta Nemus ſubtus Fiverges, die decima menſis octobris, Indictione duodecima, Anno Nativitatis Domini milleſimo trecenteſimo decimo quarto, præſentibus teſtibus vocatis & rogatis, videlicet Domino Guigone Alamandi Domino Vallis Boneſii, Domino Jocelino de Grolea, Domino Amedeo, Domino de Ornaſiaco, Domino Hugone de Comeriis, Domino Aymero de Bello-videre militibus, fratre Guillelmo de Bozozello Præceptore Camberaci, & Antonio de Claromonte.

LXXIX.

Käyſers Sigismundi Lehen-Brieff vor Hertzog Amadeum von Savoyen,

de Anno 1416.

SIGISMVNDVS DEI gratia Romanorum Rex ſemper Auguſtus, ac Hungariæ, Dalmatiæ, Croatiæ, &c. Rex. Notum facimus tenore præſentium univerſis, ad futuram rei memoriam. Etſi Regalis dignitatis Clementia, univerſorum fidelium, quos latitudo Sacri Romani Imperii complectitur fœlicibus profectibus, gratis, commodis & ſperatis augmentis favorabiliter dignatur intendere; ad illorum tamen profectus & commoda diligentiori ſtudio clementius inclinari conſuevit, quorum merita, fides & conſtantia, ac internæ fidelitatis integritas, continuatis ſtudiis cæteros antecedunt. Sane *per illuſtrem Amedeum Ducem Sabaudiæ Principem, Ducem Chablaiſii & Auguſtæ, in Italia Marchionem, Comitem Gebennenſem, & Pedemontium, Dominum Niciæ Civitatis & terræ, alterius terræ ſuæ Provinciæ, civitatis & Comitatus Aſtenſis, terræ & vallis Domus Oſellæ, Principem & Conſanguineum noſtrum cariſſimum*, petitio noſtræ Majeſtati exhibita continebat, ut ipſum Amedeum Ducem, de prædictis Principatu, Ducatibus, Marchionatu, Comitatibus, Dominiis, terris, Civitatibus, nec non caſtris, caſtellis, oppidis, villis, locis, & aliis quibuscunque, ac etiam privilegiis francheſiarum, libertatum, immunitatum, bonorum largitionum, poſſeſſionum, honorum, diſtrictuum, jurium & jurisdictionum, per divæ recordationis Romanorum Imperatores, & Reges Prædeceſſores noſtros, ac alios ipſi Amadeo ejus progenitoribus & prædeceſſoribus conceſſis ſeu conceſſorum, donatorum & indultorum, conceſſarum, donatarum & etiam indultarum inveſtire; illaque ſibi & ſuis hæredibus approbare, ratificare, autoriżare & confirmare auctoritate Romana Regia dignaremur.

Nos igitur attentis intemeratæ fidei conſtantiam, ſinceræ devotionis affectum, & eximiæ fidelitatis gratiſſima obſequia, quibus præfatus Amedeus Dux & ſui progenitores præfatos Prædeceſſores noſtros, nos & Imperium Sacrum ferventius honorarunt, & ipſe Amedeus honorare poterit & debebit in futurum. Idcirco animo deliberato, non per errorem aut improvide, ſed maturo Principum, Comitum, Baronum ac Procerum noſtrorum accedente conſilio eundem Amedeum Ducem, juramento primitus fidelitatis & homagii debiti præſtatione in talibus Romanorum Imperatoribus & Regibus fieri conſuetis, alias noſtræ Majeſtati *per nobiles Gaſpardum de Montemajori militem Mareſcallum Sabaudiæ, & Joannem de Belleforti legum Doctorem, inter præfati Amedei nuntios & Procuratores ſolemnes nobis facta*, præfato Duce aſſerente de ſua voluntate & pleno mandato proceſſiſſe pro ratisque & gratis eis per ipſum Ducem proinde habitis & approbatis, ac ſi ipſe Amedeus Dux præfati juramenti fidelitatis & homagii præſtationem feciſſet & duxiſſet faciendam; de præſcriptis Principatu, Ducatibus, Marchionatu, Comitatibus, Dominiis, terris & civitatibus, nec non caſtris, caſtellis, oppidis, villis, locis, & aliis quibuscunque, ac etiam univerſis privilegiis francheſiarum, libertatum, immunitatum, honorum, gratiarum, largitionum, poſſeſſionum, bonorum, diſtrictuum, jurium & Jurisdictionum, per antedictos Prædeceſſores noſtros Romanorum Imperatores & Reges, & alias prædicto Amedeo, & progenitoribus ſuis conceſſis ſeu conceſſorum, donatorum, & indultorum, conceſſarum & indultarum; quos, quæ & quas ipſe Amedeus & ſui Progenitores a dictis noſtris Prædeceſſoribus, & alias in feudum ſeu feuda, Imperiale ſeu Imperialia, aut de feudo ſeu feudis, Imperiali ſeu Imperialibus, juſte & rationaliter obtinuerunt, ipſeque Amedeus obtinet, *autoritate Romana Regia inveſtimus*, & præſentibus gratioſe.

Nec non hujusmodi Privilegia ſuper præfatis francheſiis, libertatibus, immunitatibus, bonis, gratiis, largitionibus, poſſeſſionibus, honoribus, diſtrictibus, juribus & jurisdictionibus, data & conceſſa in omnibus ſuis tenoribus, ſententiis, punctis, & clauſulis de verbo ad verbum prout ſcripta ſunt, ac ſi tenores ipſorum præſentibus forent inſerti, et-

iam si de ipsis jure vel consuetudinis specialis mentio fieri deberet, approbamus, ratificamus, autorizamus, aut prout digne possumus, autoritate nostra prædicta tenore præsentium confirmamus: Supplentes nihilominus de Regalis plenitudine potestatis omnem defectum, si quis in præmissis ex obscuritate verborum vel sententiarum dubietate videretur amissus. In præmissis tamen nostris & Imperii Sacri & aliorum quorumcunque Juribus & libertatibus semper salvis.

Nulli ergo omnino hominum liceat hanc nostræ Majestatis paginam infringere, aut ei ausu temerario quomodolibet contraire. Si quis autem contrarium attentare præsumserit, indignationem nostram, & pœnam centum marcarum auri puri, quarum medietatem Imperiali ærario, residuam vero partem injuriam passorum usibus statuimus applicari, totiens quotiens contra factum fuerit, se noverit irremissibiliter incursurum. Præsentium sub nostræ Majestatis sigilli appensione testimonio literarum. Datum in Chamberiaco Gratianopolitan. diœcesis, Anno Domini millesimo quadringentesimo sexto decimo, vigesima die Februarii, Regnorum nostrorum anno Hungariæ vigesimo nono, Romanorum vero sexto.

****

Der IV. Abtheilung

Dreyzehender Absatz.

Von dem Fürstl. Hause Anhalt.

I.

Käysers Ludovici Bavari Diploma, worinn er Graff Bernhard von Anhalt, und dessen Herrn Vetter, mit der Pfaltz Sachsen, auch was deme mehr anhängig, beliehen, de Anno 1320.

LVDOVICVS Dei gratia Romanorum Rex semper Augustus, ad universorum notitiam volumus pervenire, quod regali circumspectione provide attendentes virtutum merita, quibus illustris Bernhardus Comes de Annhalt, Princeps & Affinis noster carissimus, longe lateque laudabiliter commendatur ac multiplicia obsequia, quæ nobis & Sacro Romano Imperio exhibuit, & in antea studiosius exhibebit, eidem Bernhardo meritorum ipsius obtentu, ac illustribus Alberto & Woldemaro Comitibus de Annhalt, Patruis dicti Bernhardi & ipsorum Heredibus, *Comitatum Palatinum Saxoniæ, Principatum & Marchiam in Lantsperch*, cum omnibus munitionibus, villis, curiis, bonis quibuscunque & obventionibus ab utraque parte Fluvii Sale, ad dicta dominia seu Principatus spectantibus, cum omnibus bonis simpliciter ac universaliter, quæ nunc inclita Agnetis Marchionissa Brandenburgensis, Soror nostra carissima possidet, & quæ ad ipsam devoluta sunt, ex obitu Illustrium Hinrici Senioris Mariti ipsius, ac Hinrici Junioris Nati ejusdem, Marchionum Brandenburgensium, quæque prædicti ab Imperio tenuerunt in feodum contulimus, ac dictum Bernhardum, Patruos ipsius & heredes eorundem, de omnibus prænominatis auctoritate regia liberaliter tenore præsentium investimus. Insuper infeodamus prædictos de Castris Imperialibus Ghöffhussen & Altstede cum omnibus reditibus, fructibus, juribus spectantibus ad ipsa, hac conditione, quod munitionibus & bonis, quas & quæ dicta Soror nostra Marchionissa Brandenburgensis nunc tenet & possidet, per vitæ suæ tempora sine diminutione qualibet libere perfruantur, post cujus obitum omnia prædicta dictis Bernhardo & Patruis suis ac ipsorum Heredibus plene cedent. In cujus rei testimonium præsentes literas conscribi & nostræ Majestatis Sigillo jussimus communiri. Dat. in Franchenfort oppido nostro regali V. Kal. Octobris, Anno Domini millesimo tricentesimo vicesimo, Regni vero nostri Anno sexto.

II.

II.

Käysers Caroli IV. Brieff, worinn er denen Hertzogen Rudolpho Juniori und Ottoni zu Sachsen, wie auch denen Fürsten Alberto und Waldemaro zu Anhalt die Mitbelehnschafft auf die Chur- und Marck Brandenburg, auff den Fall, wenn Chur-Fürst Woldemar zu Brandenburg, ohne Männliche Erben versterben solte, ertheilet, de Anno 1348.

WIr Carl von Gotts Gnade, Römischer Kunig ze allen Zeiten merer des Reichs, und Kunig zu Beheim, verjehen und tun kunt offentlicht mit diesem Brieffe, allen den di in sehen, horen oder lesen, das Wie habn angesehn getrewen, willigen, steten, und unverdrossen dienst, die Uns und dem heiligen Romischen Reych, die Hochgebohrn Rudolfen der Jünger, und Otte Hertzogen ze Sachssen Unsie libe Oheym, Albrecht, und Woldmar Grasen ze Anhalt und Fürsten ze Ascharye offt unverdresselich getan habn, und noch tun sülln, und magen in künfftigen Zeiten, und dorumb leihe Wir in und ihren Erben und Nachkommen, die Marcke ze Brandenburch und ze Landisprech, mit allen iren Wirden, Rechten, Nutzen Herscheften, und guten Gewonheiten, und aller Zugehörung, und Binamen mit der Stymmen und Kur, die ein Margraf ze Brandenburch hat, an der Wal eims Römischen Künges und in aller Weiß als Margrafen ze Brandenburch und ze Landesprech dieselben Marcken herbracht haben, und als Si der Hochgebohrene Woldmar Marggraf zu Brandenburch und zu Landisprech des heiligen Romischen Reichs Ertz-Kämmerer unser lieber Schwager und Fürste inne gehabt und besessen hat, ee er von Lande schiet mit solchen Unterscheit, ob der vorgenante Margraf Woldmar also verschied und stürbe, daß er Erben nicht verlietz, und geloben mit Unsern Künglichen Gnaden mit genanten treuwen on geverd für Uns, Unser Erben und Nachkamen Kungen ze Beheim, den vorgenanten Rudolf und Otten Hertzogen ze Sachssen Albrechten und Woldemare Grafen ze Anhalt, und Fürsten ze Ascharye iren Erben und Nachkommen, das wir in ob ez ze schulden Chumt, beistandick und beholfen sein wolln und suln mit aller macht wieder aller Mennlichen, Niemand uz ze nemen, und wieder alle ir Widersacher, die sie, ir Erben und Nachkommen an den vorgenannten Marcken ze Brandenburch und ze Landisprech und ihre Zugehörung, als vorgeschrieben stet, hinderten in ehein weiß, und besundern geloben Wir für Uns, Unsir Erben und Nachkommen, Kunig ze Beheim, das wie Si ir Erben und Nachkommen; bey denselben Marcken und alle ire Zugehörung versprechen, behalten und schirmen wollen und sullen, mit aller Macht, als wir Unser dez Reychs Fürsten, recht und billig ton sullen, und dez sind Gezeüg der Hochgeboren Rudolff, Hertzog ze Sachssen der Elter, dez Heyligen Römischen Reichs Ertz-Marschall, Unser lie-Oheim, der Erwirdig Arnest, Ertzbischoff zu Prag Unser Fürsten, und die edelen Lantheren ze Beheim, Andres von der Duben, Boto von Torgow, Hasse von Skurauw, Wanck von Wartenberch, genant von Wessel, Hynck von Sliben, Jost von Rosenberg, Albrecht von der Maritz und Friedrich von Pyberstein Unser lieb getreuwen. Mit Urkonnt diz Brieffs, der besiegelt ist mit Unsern Küniglichen Insigel, der geben ist ze Feld ze Heinrichsdorff bei Munchsperch, do mane zalt nach Christus Geburt, drewzen hundert und acht und fiertzig Jahr, an nehesten Dornstage nach san Michelstag, in dem dritten Jahre Unser Reiche. Et ego Nicolaus Decanus Olomucensus Aule regie Cancellarius vice & nomine reverendi in Christo patris Dni Gerlaci Archiepiscopi Muguntini Sacri Imperii per Germaniam Archicancellarii recognovi.

III.

Käysers Caroli IV. Lehen-Brieff vor Fürst Bernhard von Anhalt, über die Pfaltz Sachsen und was deme mehr anhängig, de Anno 1348.

KAROLVS Dei gratia Romanorum Rex semper Augustus & Bœmiæ Rex, ad universorum notitiam volumus pervenire, quod regali circumspectione provide attendentes virtutum merita, quibus Illustris Bernhardus Princeps de Anhalt, Comes Aschaniæ, Sororius & Princeps noster carissimus, longe lateque laudabiliter commendatur, ac multiplicia obsequia, quæ nobis & Sacro Romano Imperio exhibuit, & in antea studiosius exhibebit, eidem Bernhardo meritorum ipsius obtentu ac suis Heredibus Comitatum Palatinum Saxoniæ Principatum & Marchiam in Lantsperg cum omnibus munitionibus, villis, curiis, bonis quibuscunque & obventionibus ab utraque parte

Fluvii

Fluvii Sale ad dicta Dominia ſeu Principatus ſpectantibus, cum omnibus bonis ſimpliciter ac univerſaliter, quæ quondam inclita Agnetis Marchioniſſa Brandenburgenſis poſſedit, & quæ ad ipſam devoluta erant ex obitu illuſtrium Heinrici Senioris Mariti ipſius, ac Henrici junioris Nati ejusdem Marchionum Brandenburgenſium, quæque prædicti ab Imperio tenuerunt in pheodum contulimus, ac Dominum Bernhardum ſuosque heredes de omnibus prænominatis auctoritate regia liberaliter tenore præſentium inveſtimus. Inſuper inpheodamus prædictum Bernhardum & ſuos Heredes de Caſtris Imperialibus Ghöfhuſen & Altſtete, cum omnibus redditibus, fructibus, juribus ſpectantibus ad ipſa caſtra memorata. In cujus rei teſtimonium præſentes literas conſcribi & Sigilli noſtro Regali juſſimus communiri. Dat. Wittenberg Anno Dni. milleſimo Trecenteſimo quadrageſimo Octavo, Indictione prima, III. Nonar. Decembr. Regnorum noſtrorum anno tertio.

IV.

Verpflichtungs-Brieff, krafft deſſen ſich 36. Städte der Marck Brandenburg, denen Fürſten Alberto und Woldemaro zu Anhalt, als Mitbelehnten von der Chur- und Marck Brandenburg, treu und gewärtig zu ſeyn verpflichten, de Anno 1349.

WIr Raatman, Schepen und die ganze Meynheit aldirn Stede die hirna beſcreven ſtan van alten und van nygen Brandenborch, van Nauen, Ratenow, Cremmen unde van Gorßke, van dem Berlyn, van Colne, Spandow, Struzberch, Landesberch, Bernaue, Nygenſtat und Kopenik, van Stendal, van Tangermünde, van nygen unde van alten Soldwedel, Seehuſen, Werben, unde Oſterborch, von Perleberch, Pritzweick, Kiritz, Havelberg, Sandow unde Unenſtein, van Prentzlow, Stratzborch unde Vorſtenwerder, bekennen und betügen in diſſem offene Brive, dat wie nach Volbort des Hochgeloveden Fürſten Marcgraffen Woldemars von Brandenborch, Unſers liven Heren gelovet hebben, und loven en truwen den Durchluchtigen Fürſten Albrechte und Woldemar Fürſten von Anhalt, Greven zu Aßhanien, und Eren rechten Erven in ſodaner Wiß, dat wie na des vorgenanten Marcgraven Woldemars unſers Heren Tode, unde ock by ſeinem levende neynen anderen Herren ſcolen no willen tu uns nemen, he moge bewiſſen, dat he beter Recht dartu hebbe, wann die vorgeſprochen Heren von Anhalt. Geſchevet oucc, dat eyn ander Here beter Recht machte bewiſen tu der Marcke, demſelben ſchole wie noch en willen tu neynen Heren nennen, he en hebbe den vorſproken Heren von Anhalt, und oren Erven, jeſt ore Loſt und Schaden affgenomen, dy unde den Sy na diſer Tyt, von der Marke wegen tragen unde nemen, dat ſie redeliken mogen bewiſen. Were dann dat wy von benimeden Stede by den vorgenannten Herren von Anhalt bleven unde onhulden, unde Sy tu Heren behilden, ſo ſcholle wir der Loſt und des Gelovedes, unde des Schaden ledig und loß ſin. Ock love wy vorgenhameden Stede en trawen den vorghenammeden Heren van Anhalt, und Orem Ervem, dat wy an truwelicken ſcholen unde willen raden und helpen tu allen Eren Noden. Tüghe ſind der Hochgebohrne Fürſte Hertzoge Rudolf van Saſſen die Jüngere, die Edelen Heren Greve Dhir von Lyndow, Greve Albrecht von Barboy, Her Ghere von Bigern, Her Hans von Livenow, Her Hermann von Redere, Her Peter von Bredow, Her Hans von Rochaw, Her Hennig Stenvorde, Her Gottſchalck von Bomeſtien, Her Günder von Droſſelen, Her Benedictus von Bentz, Her Juries von Kerckowe, Her Hennig von Maloſaw Riddere, Her Dideric Perner tu Ruppin, Her Hans Perner tu Deſſowe und ander Erbar Lude ghenuch. Ghetheen tu Spandow, tu ayme Orkunde na Goddes Ghebort düſen dri hundert Jar in dem neyhen und viertichten Jare, verſegilt mit unſer vorgenanten Stede Siegel Ingheſeegelen, an deme neyſten Mandage na Palmen. Were ock dat engher unſer vorbenanten Stede Ingeſegel an diſem Brieff nicht gehangen were, dat ſchol nicht hinderen oder ſchaden an den Dedingen die vorgeſcreven ſin.

V. De-

V.

Derer Fürſten von Anhalt, Alberti und Woldemari Schutz-Brieff, denen Städten der Marck Brandenburg ertheilet, de Anno 1349.

WIr Albrecht und Woldemar von Godes Gnade, Vorſten von Anhalt, und Graven to Aſchanien bekennen und bezugen in diſem opene breve, dat wy und unſer Erven gelovet hebben, und loven en truwen den wiſen Lüden, Mannen und Steden, die hirna beſchreven ſtan, der Olden und der Neuen Stadt tho Brandenborg, Nauen und Rathenow, Cremmen, Gortzecke, Tangermünde, Stendall, der Olden und der Neuen Stadt tho Soltwedel, Sehhuſen, Werbin, Oſterborg, Perleberg, Pritzwald, Kyris, Havelberg, Zandowe, Patzwalck, Angermünde, Templin, Strutzborg, Vorſtenwerder, Sivet, Berlin, Collne, Spandowe, Landesberg, Bernow, Eberswalde, Copenick, Zedenick, Liwenwalde, dat wy by ym willen bliwen by des hochgeloveden Fürſtens Waldemars von Brandeburg unſers liven Omen levende und nach ſynem Dode als die brive ſpreken, die ſy uns gegeven hebben, und willen Sy beſchirmen und bevreden ervlicken mit unſer Fründe Hülpe der hochgebohrnen Vorſten Rudolphs und Otten Hertzoge von Saſſen unſer Bulen und mit unſer ander Fründe Hülpe, dat wy vermogen und willen Sy by allem rechte beholden, dat Sy mit briven und mit guter Worheit bewiſen mögen.

Ock loven wy den vorgenannten Steden, Landen und Lüden, dat wy ſy nicht ſcheiden willen und deylen, weret dat enghe Stede er Inſiegel nicht an eren Brieff hingen, dat ſchal an dieſen Bedingen nicht hindern ader ſchaden. Tüg ſie der Hochgebohrne Fürſte Hertzoge Rudolf von Saßen, dy vorgenant iß, dy Edele Heren Greven von Lindow unſe Schwager, Her Ghere von Bygern, Herr Hanß von Lübenow, Herr Hermann von Ryden, Herr Peter von Bredow, Herr Hanß Rochow, Herr von Steinwerde, Herr Gottſchalck von Krüſtow, Herr Günther von Droſelen, Herr Benedictus von Bentz, Herr Juris von Kerckow, Herr Henning Malchow Riddere: und Diderich Perner tho Ruppin, und Herr Jan Perner tho Deßow, und bederver Lüde genug. Gegeven in Spandow tho eyner Ohrkunt na Godes Borth Duſent Jar, dri Hundert Jar, in dem negen und viertigen Jar, veringſiegelt mit unſer beyder Ingeſiegel des negſten Mandages nach Palmen.

VI.

Vergleich zwiſchen denen Fünff Herren Gebrüderen, Fürſt Woldemarn, Georgen, Johann, Sigmund und Albrecht, allerſeits Fürſten zu Anhalt, de Anno 1413.

WIr Woldemar, Jorge, Hannß, Sigmund und Albrecht, Gebrüdere von Gotis Gnaden, Fürſten czu Anhalt, und Graven von Aßchanien, und Vnſern Erbn, bekennen auffintlich mit dieſem Brieffe, vor alln die Jhn ſehen oder hören leſen, daß Wir durch ſondirlicher Sache willen, die Uns darſtu bewegit haben, mit gutn Glaube und gantzer Fulbort unde eintrechtighen rate unſir Frunde, unſir rate und lieber Getruwen, Mannſchafft unde Borger, Uns mit dem Houchgebohrnen Fürſtn und Hern, Graven Albrecht Fürſten ztu Anhalt, unſern liebn Vettern getilet, und geſundert haben, tilen unde ſundern Unß in krafft dieſſes Brieffes ſolche Herrſchaffte, Lehn, Erbe, Gute, Land und Lüte, die an den Hochgeborn unſer vorgenanten Vettirn, und an Vns geerbet ſien, und die Er und Wir bis an dieſſe Zeit, geſambt miteinander, odir ſunderlich gehabt und beſeßin haben, in allir maſſe, alß hiernach geſcrieben ſteit, in Inhaltunge dieſſes Brieffes, alßo datz unſir vorgen Vettir czu ſienen Liebs Erbn teile gekorn hat, de Herrſchaffte, Schloſſe Stete, Weichbilde, Mannſchafft, Borger, Lehn Gheſtlich oder Weltlich, de uff der ſütt der Elben alß Czerwiſt, lit in der Herrſchafft ztu Anhalt gelegen ſin alß Czerwiſt, Lindow, Hunde-Loufft, Coßwig und Roßlau, mit allen und icklichen iren Wirden, Lehnen, Friheiten, Mannſchafften, Dienſten, Renten, Zollen, Geleiten, Pächten, Gülden, Nutzen tzu vollen Gerichten, ungerichten und allir zcubehörungen, benannt und unbenannt, wie man das beſundern benennen mach, nichtes nicht ußgezogen, der Wir an den gen. Vnſirn Vettir, und an ſine Liebs Erbn genczlich gewiß, und mit allen Friheiten und rechten, alß wie dy bis an diſſe tzüt gehabt, und beſeſſen haben, und die vorbaß in und mit geruhelichn gewen an Sie gebracht haben, alſo daß ſich ſolche Schloß, Stete, Land und Lüte, die auf der ſüt der Elben, alß Czerwiſt lit in der Herſchafft czſtu Anhalt gelegen ſin, die unſir Vattir ſeelig unſir vorigen Vettir, und wir gehabt, und bis an diſſe tzüt beſeßin haben, genczlich und mit ſol-

ler macht an, den vorgen unsirn Vettirn und an sine Liebes Erben halten sullen, cztu ewigben tzüten, ane allerley, unsir, und unsir Erbn Widdersprache, Widderofunge, Heißchunge, Invel und Hindernuß, ane ob den, **vorgenante Grafen Albrecht**, unsir Vettir und seine Erbn, ane liebes Lehns Erbn sterben, das dann die statt Czerwist, und Borger daselbist, und die Stete und Schloß, die uf der süt der Elbe, alß Czerwist lit, in der Herrschafft czu Anhalt gelegen sien, mit allen rechten Friheyten, Gewonheiten, und mit allen ihren zou Behörungen, an Vnnß und an unsir Erben, die dann leben werden, wedir kommen sullin.

Kegen deßir vorgeschreven Herrnschafft Schlosse, und Stete und Erbe-teilunge, gebort und ist ge Vallen mit unsers genanter Vettirn und siener Erbin fulbort, guten Willen und wohlbedachtem Muthe, an Vnß und an unsir Erbn die Herrschafft Schlosse, Stete, Weichbilde, Mannschafft, Borger, Lhen Geistlich und Weltlich, die uff der süt der Elben, alß **Dessaw Köthen, Lüppene, Werlitz, Ragun, Jeßnitz, und das Brotir Land**, mit allen iren Friheyten, Diensten, Renten, Zollen, Geleiten, Pächten, Gulden, Nutzen, zcu vollen gerichten, ungerichten und allirley czu Behorungen, benannt und unbenannt, wie man das besundern benennen mach, nichtis nicht usgezogen, die Wir vorgenannte, Woldemar, Jorge, Hannß, Sigemund und Albrecht Fürsten czu Anhalt, und unsir Erbn alle und ickliche, dorch rechtir Wiedderstattunge, unde dorch gedachtir erbeteilunge wille, die Wir czu unsirm teile empfhangen haben, und entphan kegen der Herrschafft, Lande und Lüte, alß: **Czerwist, Lindow, Hundelousst, Loßwig unde Roßlaw**, die wir an den genanten unsirn Vettirn und an siene Liebs Erben wisen, und mechtiglichen brengen, mit crafft und Inhaldinge deßis Brieves, alß an rechtir dinge stad und im Gerichte, und czu ewigen tzüten vorlassen haben, unde verlassen, Wir sollen auch nochen wollin alle noch kener besunder, ken Schloß, Städt, Mannschafft, Dörffer noch Gerichte, uf der süt der Elben, alß Czerwist gelegen ist, die in unsers genandten Vettirn gevallen sien, und Nahmlich Czerwist, nicht innemen weddir unsern guten, Vettirn und siene Erbn noch Vordern heißchen, noch ansprechen, bessundern wir sullen und wolln, das genczlichen halten, in allir masse, alße daz vnsir Freunde den vorgenandten unsirm Vettirn und siener Erbn, in oren offm vorsiegelten Briefe, vor Uns gered und gelobt, und unßer Mannschafft und stete unsirm vorgenanten Vettirn, und sinen Erbn, daruf gehuldet, und zu den Heyligen geßworen haben, das wollen wir so halten, in guten truwen ane arg, und ane allirley Hülffe reden; Wir haben Vnnß ouch mit dem genanndten unsirn Vettirn, Graven Albrecht, üm Jait, und Fischereyen, in unsser beyder Herrschafft und Landen, also geteilet und vortragen, daß genannte unsir Vettir sien Erben und die Iren, von ihrer wegen in Jait die in unsern Theil gevallen sien, Jagen mogen, wo und wenn sie wollen, und das sall sien ganz ane Geverde, ouch sallen unser vorgenante Vettir und siene Erben, und die iren von irer wegen auf dreen unsirn sehen, alß Eweyen, Worlitz und Tzeiniz, die in unsirn teil gefallen sin, fischen, wenn und wo sie wollen, und sal sien ganz ane Geverde, darkegen cztu Wiederstatunge, sullen Wir, unde unse Erben, und die unsirn von unsirn wegen, in unsers guten Vettirn Jait und Fischereien, die in sien teil gevallen sien, jagen und fischen, wenn, und wo Wir wollen, und das sallen sien ganz ane Geverden, wie auch sollen Wir, dem mehrgenannten unsirn Vettirn und sien Erbn alle Jahr Jehrlichen, zwischen Vastnachten und Phingsten, Achtzen Lechsse geben, so verner ob man die in unser Herrschafft Veth, und darnach Sie gevangen werden, so dacz Wir und unsir **Erbe den irsten gevangen Lachß**, und unsir gute Vettir Grave Albrecht und siene Erbe, den **andern Lachß** nehmen sullen, und darnach aber alsso, alß lange das unsir mergenante Vettir und Sine Erben, die **Achtzen Lechsse**, vul und al ufgenommen haben, darkeghen zu Weddirstatunge, so sall dergen unsir Vettir, Grave Albrecht, und sine Erben, Unß und unsirn Erben alle Jahr Jehrlich von der Gulde die sy haben, uf den Radhuß cztu Czerwist, tzehn schok Groschen geben, wie sie die nennen ab sich de weren besserte, was ouch unsir mer guetter Vettir an der Süt der Elbe, das in unsir Herrschafft teil gevallen ist Gheistlich oder Wertlich vorleyhen, vorkaufft, vorsatzt, vorgeben, odir voreghint hat, so daß das ane Geverde geschen ist, und nehmlich vor den tedingen, die zwischen Jm und Vnns cztu Czerwist feredingit worden, dat wollin wie stete halden ane Geverde. So doch was czu Wedderkauffe, czu Abelosunge, odir zu genantir tzüt stunde, daß das an Vns und an Vnser Erbn weddir kommen solle, in allir masse, alßo daß an unsirn mergenante Vettirn, und an siene Erben, solde sin gekomen, ab sie dieselben Land, die in unsirm teil gevallen sin, inne hatten behalden, ane Arge list und Geverde abstarben ouch einige oder welche Herrschaffte, oder Lande, da unsir vorgenannter Vettir unde wir Vorterrunge odir Anwartunge, ane habn möchten odir hettin, was daran czu vordern, czu thune odir czu bistellen stunde, das sullen Wir miteinander thun, nach Ußwisunge der Brieffe die die Herrschafft

schafft darober hat, und sollin das noch unsir Mannschafft unde stete Erkentnisse an beyden süten halten, alßo daß diesse Erbetheilunge, solcher Anwartunge und Brefunge, de dar obir gegeben und bevestet sent, Vorentunge, noch unweßcinheit, noch Zwifel machen sullen; **Wir, Woldemar, Jorge, Hannß, Sigemund und Albrecht** Fürsten czu Anhalt, geloben mit gantzer Fulebort, und entrechtigem Rate, unßr freunde, unßr rete, unßr lieben getruwen Mannschafft und Burger, dem Hochgebohrn **Grafn Albrecht Fürsten** czu Anhalt, unsem lieben Vettirn, und sienen Liebs Erben, welcher unsir die noch czu ihren fullkommen Tagen nicht kommen sint, daß die ßo schire sie czu ihren Tagen kommen werden, die Vortiunge und Voranlassunge der obgenandten Stadt **Czerwist**, und **Schloß**, alß **Lindow, Coßwich, Hundelouft und Roßlau**, die uf der süt der Elben alß Czerwist lit, in der Herrschafft czu Anhalt gelegh sin, vor dem Lehnherrn, von den die ergenante Stat Czerwist, und Schloß czu Lehne gen mit allen iren czugehorungen in Gerichte stetigen und thun sullin, so doch daß dieser Brief damit unvernichtiget, und by siner Macht und crafften bliebe; Solt in ouch welche Graven, frien oder andere Herrn von unsir Herrschafft czu Anhalt, Lehn haben odir enphan, ßo sullin und wollin Wir das halden, als man das in derselben unßr Herrschafft czu Anhalt vorgehalten hat ane Geverde; Wir wollen auch von Staten die Radmannen und Bürger czu Czerwist besundern heisen und vormogen, ßo wir furderst konen ane Geverde, das Sie das Schloß Lindow Graven Albrechten, unßren Vettern menget und sinen Liebs Erben czu losen geben, wenn Sie das von Jn gelosen mogen odir wollin also daß Sie des von Vnnß unbetinget und genzlich vorlassen sullin sin ane Geverde; Ouch so sullin Wir vorgenanten **Grafe Woldemar, Grave Gorge, Grave Hannß, Grave Sigmund und Grave Albrecht der Hochborn** Frauwen Ilsebeth Fürstinnen czu Anhalt unßers mehrgntn. Vettirn Graven Albrechts ettliche Gemahelu unßern lieben Bulen bi dem Dorffe czu Wolffe lassen, die wile sie lebet mit sulchen rechten, alß der gute **unsir Vettir Grafe Albrecht**, sie damit tzu ihrer Morgen Gave, begifftiget, und begavet hat, und sullen ir dar keins insprechen noch hindern an Geverde, daß wir alle dieße vorgeschrieben stücke, Punckte und Artikel und eynklichs besundern, steten und gantz halden wollen, in gutn Truven an allirleie Argelist, des haben Wir zu Uhrkunde unße Jngesiegel wißintlich mit gutem Willen lassen hengben an diesen Brief. Der gegeben ist, nach Gottes Gebort, Viertzen hundert Jar, und darnach in den Drittczenden Jare an dem Heiligen Ostertage.

VII.

Fürst Woldemars, Georgen, Johannis, Sigmund und Albrechts zu Anhalt, Bündniß, mit Ertz-Bischoff Günthern zu Magdeburg, auf 10. Jahr, de Anno 1415.

WIr Woldemar, Jurge, Johannes, Sigmund und Albrecht von Gottes Gnaden Fürsten zu Anhalt, und Grafen von Aßchanien, Gebrüdern, bekennen offenbar in diesem Brive, daß Wir um Friedis und unser Land und Leute nutz, beste, und frommen willen, unß czu deme Erwirdigsten in Gott Vatern und Herrn, **Günthern**, Ertz-Bischoff zu Meydeburg, unsern lieben, gnedigen Herrn, mit alle unsern Landen, und Leuten, gesatzt haben, und setzen in crafft dießes Brieves **czehen ganzer Jahr** umme nechstvolgende nachgebung dießes Brieves in sulcker Wyse, daß Wir demeselben unsirn gnedigen Herrn, und synen Gotts-Huse, zcu Meydeburg alse unsirn rechten Erb-Herrn mit unsirn Landen und Leuten, getruwiglich dienen sollen und wollen, widder ydermanne, also daß dargegen der obingnanter unser gnediger Herr, unß und unser Land und Leute wiederume getruwiglich vorteidingen, schutzen und beschirmen schal widdir ydermanne, wo er unsir zcugliche und rechte mechtig ist, ane widder die, die Er in synen Brieve usgesprochin hat.

Vnnd er soll sich ouch unsir Land und Leute widder unsern Willen nicht underwinden one Geverden, Hiruß sprechen Wir das Heylige Römische Reich dy Herrschafft czu Anhalt, dy Hochgebohrne Fürsten, Herrn Rudolphe, und Herrn Albrecht zu Sachßen, und Lüneburg Hertzogen Herrn Friedriche, Herrn Wilhelme und Herrn Friederiche Landgraffen in Deringen, unde Marggrafen zu Meißen, unser Oheimen von Overford unser Schweger von Mannßfelt, unsirn Swager von Barby, und unsern Schwager von Egeln, oder die wir nicht helffen sollen, nog en wollen. Were aber das dießer Herrn eyn odir mehr des gnanten unsers gnedigen Herrn von Meydeburg odir synes Gotts-Huß Vynde worden, odir mit Jn czu teyden chemen, so sollin wir und wollin vnß so wir getruwlichst mogen darzu erbeiten, daß wir sie fruntlicken richten, als wir kunnen. Alle dieße vorgeschriebene Stucke und eyn yglich

besundern, geloben Wir vorgenanntir Woldmar, Jurghe, Johann, Siegemund und Albrecht, Gebrüdere, Fürsten zu Anhalt vor vnnß, unsir Erben, diße vorgeschrebene czyt, odir deme vorgenantin unsirm lieben gnedigem Herrn, Herrn Günther Ertz-Bischoffe czu Meydeburg, sinen nachkhömlinghen, und Gottes-Huse, in guten truwen stete und vast ane Geverde, wohln czu haldene, und des czu Bekentnüße haben Wir genanter Woldmar, und Jurghe, Unser beyder Innsiegel wißintlich lassen hengen an diesen Brief, der unsir Brudere Ingesigle, Wir Johannes, Sigemund, und Albrecht, mit hieran gebruchen; Der geben ist zu Meydeburg nach GOttes Gebort viertzehen hundert Jahr, und darnach in funffzehenden, am Dienstage nach Bonifacii.

IIX.

Käysers Sigismundi Concession, in welcher Fürst Alberto zu Anhalt verstattet worden, 2. Böhmische Groschen Geleyte von einem Fuder Zerbster Bier zufordern, de Anno 1417.

WIr Sigmund von GOttes Gnaden, Römischer Kunig zu allen Czyten Mere: des Reichs, und zu Ungern, Dalmatien, Croatien ꝛc. Kunig, bekennen und tun kundt offenbahr mit diesen Brieff allen den, die ihn sehen oder horen lesen. Wann wir von Gottlicher Gütikeyt dem Heiligen Römischen Reiche fürgesetzt sin, darumb ist Unser Kuniglich Gemut on Unterlaße beladen, wie wir Frid in den Landen machen, und fürsichtiglich zubestellen gedencken, daß Unser und des Reichs Strassen fridlich gehalten, und vor Rauberey und Hindernüsse vestieglich beschirmet werden, und wan wir das durch unaussprechenlicher und manigveltiger Sorg und Geschefftnuß willen, damit wir von des vorgen Richs wegen on Unterlasse beladen sin, an allen Enden selber nit getun mogen, und darum das zutund Unsern und des Richs Fürsten befohln und auch billich ist solchen Fürsten Unser Kuniglich Gnad also mitzutylen und zu helffen, daß sy das dester baß vollbringen mögen, und nun uns wol fürkomen ist, das an viel Enden in den Sechsischen Landen und sust an manichen Steten darum gelegen vil Unfrides und Unsicherheit der Strasse sin, und das man doch vil Gewerbes daselbst, und nehmlich zu und von der Stat Tzerwist umb des Byers, das man daselbst bruet, und ander Sachen willen haben müsse, also das sich von Nothdurfft wegen gebüre die Strassen daselbst zn bewaren, und vesticlich zu beschirmen, und wann die itzgen Stat Tzerwist von Uns und dem Riche zu Lehen rühret, davon wir ir Bestes sunderlichen gern sehen, und die der Hochgeborn Albrecht Fürste zu Anhalt und Grave zu Aßschamen, der Elter Unser lieber Oheim und Fürst von Uns und dem Reiche zu Lehen, und mit sampt andern Fürstlichen Lehen empfangen hat, darum haben wir ein gantz getreuen, das Er und sein Erben die gemeine Strassen, die sich zu und von der Stat Tzerwist zieben, allerbest beschirmen und fridlich gehalten möge, und daß auch das derselben Stat Nutz und Bestes sy. Und davon das er und sein Erben solich beschirmen dester baß getun mögen, darumb mit wolbedachtem Mute, gutem Rate Unser Fürsten, Edel und Getreuen angesehen den yzgen Nutz, und auch gütlich betrachtet des vorgen Albrechts anneme, getreue und willige Dienste, die Er uns und dem Riche getan hat, teglich zutun bereyt ist, und fürbas tun soll und mag; Haben wir Im und Sinen Erben von besundern Unsern Kuniglichen Gnaden gegünnet und erlaubet, günnen und erlauben Im mit rechter Wissen in Krafft dis Briffs, und Römischer Kuniglicher Macht und Vollkomenheit, das sy fürbaß mere von yeden Fuder Byers, das man uß der vorgen Stat Tzerwist füret, zween Behemisch Grosse zu Geleytgelte nemen und uffheben und die in ihr Nutz keren und wenden mögen von allermänniglich ungehindert. Und wir gebieten auch darum von Römischer Kuniglicher Macht allen und iglichen Unsern und des Reichs Undertanen und Getreuen, und nehmlich den Bürgermeistern, Reten und Burgern, der itzgen Stat Tzerwist, gegenwertigen und künfftigen, ernstlich und vesticlich mit diesem Brief, das Sy die vorgenannten Albrecht und Sin Erben an den vorgenanten Gelept-Geld fürbaß mere nit hindern oder irren, sonder Sy das uffheben, und on alle Intrag und Wiederrede In nemen lassen, als lieb In Sy Unser und des Richs schwere Ungnade zuvermeyden, das meinen, setzen und wollen Wir von der vorgenannten Unser Kuniglichen Macht, was Lüte der Crone zu Beheim und den Hochgebornen Rudolfen Hertzogen zu Saxen und zu Lunenburg, des Heiligen Römischen Richs Ertz-Marschalls, und Friedrichen, Marggraven zu Brandenburg des itzigen Reichs Ertz-Camrer und Burggraven zu Nüremberg, Unsern lieben Oheimen und Kurfürsten zugehoren und in Iren Landen gesessen sein, das die das vorgenante Gelept-Gelt nit geben, noch das zugeben

ben pflichtig sin sollen, in kein Wys. Mit Urkund dis Briefs versiegelt mit Unser Kuniglicher Majestät Insiegel, geben zu Costantz nach Christi Geburt vierzehen hundert Jahre und darnach in dem siebenzehen Jar, des nechsten Frytags vor Sant Jacobs-Tag, Unsre Reiche des Ungrischen ꝛc. in den Eyn- und dreysigsten und des Römischen in dem siebenden Jahre.

IX.

Lehen-Brieff, Krafft dessen Frau Adelheid, Aebtißin zu Quedlinburg, die Fürsten, Georgium, Johannem und Sigismundum zu Anhalt, mit denen Herrschafften, Barby, Walter-Nienburg und Schlosse Sydow belehnet, de Anno 1422.

WIr Alheit von GOttes Gnaden Eptißin des weltlichen Stifft zu Qvedlinburg bekennen offentlich mit diesem Briefe vor allen, die ihn sehen, hören oder lesen, daß wir umb unsers Gottes-Hauses Besten mit guter Vorbedechtigkeit, mit Volbort unsers Capittels, der lieben Andächtigen und mit zeitigem Rathe der sonderlichen unsers Gottes-Hauses liebe Getreuen, solche Lehen und Herrschafften, als uns und Unsern Gottes-Hause von Todes wegen der Hochgebohrnen Ehren Rudolff und Ern Albrechten etwan zu Sachsen und Lüneburg Hertzogen, vorledigt sein, als Barby, Schloß und Stadt mit allen ihren Mannschafft und allen ihren Zubehörungen, welcherley die sein, oder genant sein, Wolter-Nieburgk und den Zubehörungen, Sydow, das Schloß, mit Mannschafften und mit allen und ichlichen seinen Zubehörungen, den Hochgebohrnen Fürsten und Herrn, Herrn Jurgen, Herrn Hansen, und Herrn Siegmunden Gebrüdern, Fürsten zu Anhalt und Grafen zu Ascanien, Unsern lieben Herrn und Freunden, semptliche geliehen haben, und leihen ihn Crafft dis Briefs, und mit allen Rechten, als die genanten Herrn von Sachsen, die Lehen-Herrschafft und Gueter von Unserm Gotts-Hauß, und von unsern Vorfahren Eptißin zur Lehen gehabt haben, sodann die genannten von Anhalt, und Ihro Leibes-Lehens-Erben die genante Lehene und Herrschaffte, als andere Fürsten von geistlicher Acht-Lehen pflegen zu empfahen, von uns und von unsern Nachkommenden Aeptißin, von Unsers Gotts-Hauß wegen mit gewohnlichen Ehrwirdigkeiten, als das von Erbarer alter guter Gewonheit, und alß sich das von Lehen-Recht geburen wird entpfahen, dieser Lehn als oben gerurt ist, wollen wir ihn beystehen, und wir und unser Gottes-Hauß wollen ihre rechte Lehens-Gewehre sein, ohne Gefehrde, wann, wie dicke, und wo ihn das zu rechte Noth thun wird, und haben ihnen des zu rechtem Uhrkunde und Bekenntnisse, diesen Brieff mit unserm Secrete bewornet. Gegeben nach GOttes Geburth vierzehenhundert Jahr, darnach im Anhabende des drey und zwentzigsten Jahres am Sontage die Johannis Evangelistæ.

X.

Chur-Fürst Friderici zu Sachsen Expectanz-Brieff Fürst Georgio zu Anhalt auf die Herrschafft Walter-Nienburg ertheilet, de Anno 1435.

WIr Friedrich von Gottes Gnaden, Hertzog zu Sachsen, des H. Röm. Reichs Ertzmarschalck, Landgraffe in Düringen und Marggraffe zu Meissen, bekennen offentlich in diesem Brieffe für uns, unsere lieben Brüdere und Erben, allen die In sehen oder hören lesen, daß wir dem Wohlgebohrnen Grafen Günther von Mühlingen Herrn zu Barby, mit Barby, Walter-Nienburg, Schlossen, Städten und Mannschafften, Landen und Leuten und allen und jetzlichen Ihren Zugehörungen, die er durch recht von uns als einem Hertzogen zu Sachsen haben soll, uff heute datum dieses Brieffs Ihn und seinen rechten leibes-lehens-Erben zu rechten lehen gericht und geliehen haben, doch also gienge der ehegenante Graffe Günther von Mühlingen abe von Todes wegen ohne leibes-lehns-Erben, so haben wir uns mit dem hochgebohrnen Grafen Gurgen, Fürsten zu Anhalt, unserm lieben Oheimb, durch sonderliche Freundschafft und Mageschafft wegen vertragen, das dem Walter-Nienburg mit allen und jetzlichen seinen Zugehörungen dem ehegenanten Graffen Gürgen, seinen Bruder unsern lieben Ohmen und ihren leibes-lehens-Erben lediglich kommen und gefallen, ohne unsere unserer Brüder Erben und Nachkommenden Hertzogen zu Sachsen Insprache und Hinderniße. Gewinne auch der ehegenante Graff Günther leibes-lehens-Erben, alsdann soll dasselbige Walter-Nienburg mit allen und jeglichen seinen Zubehörungen des genannten Grafen und seiner leibes-lehens-Erben bleiben, die es dann

fürder eher zu ewigen gezeiten, von uns, unsern Brüdern, Erben und nachkommende Hertzogen zu Sachsen, zu Lehn haben und empfahen sollen, wann und wie offt das Noth sein würde. Verstürbe aber die Herrschafft von Barby ohne Leibes-Lehens-Erben, so sollen und wollen wir unsere Brüder oder Nachkommen Hertzoge zu Sachsen den Obgenanten unsern lieben Oheimen Fürsten zu Anhalt und Ihren Erben, daß mit Walter-Nienburg so zu halten, immassen als es dann vor berühret ist, ohne arg und ohne alles Gefehrde, hierbey und darüber seynd gewest die glaubwürdigen, die es geteidiget und verhandelt haben, unsere lieben getrewen die gestrengen Conrad von Stein, Marschalck, Er Wedekind von Lue Ritter, Thame Löser und Friedrich von Maltitz, von unsern Theile und von wegen unsre lieben Oheimen von Anhalt, der gestrenge Hanß von Wulffen, und der ehrhafftige Johann Anefehrde, und daß solche Teidinge stet und fest sollen gehalten werden, des zu Uhrkunde haben wir Friedrich unser Ingesiegel wissentlich an diesen Brief lassen hengen. Gegeben zu Wittenberg nach Christi unsers Herren Geburth Vierzehen Hundert Jahr darnach in dem fünff und Dreyßigsten, am Sonnabend unserer lieben Frauen tage Visitationis.

XI.

Marggraff Friderici junioris zu Brandenburg und Burggraffens zu Nürenberg, Scheidunge und Ausspruch, zwischen denen Fürsten, Georg, Adolff, Sigmund, Johannes, Albrecht und Hanß, Gebrüdern und Vettern zu Anhalt, an einem, und dann der Stadt Zerbst am andern Theile, nebst der Zerbstischen Ratihabition, de Anno 1440.

WIr Friedrich Der Jüngere von Gottes Gnaden Marggraffe zu Brandenburg &c. bekennen offentlich mit diesem Brieffe vor allermänniglichen, so alsdann die Hochgebohrne Fürsten, Unsere liebe Oheimen, Herr Georg, Herr Adolff, Herr Siegmund, Herr Johannes, Herr Albrecht, und Herr Hanß Brüder und Gevettern alle Fürsten zu Anhalt und Grafen zu Ascanien, etlichen Unwillen und Ungunst und Ungnade, zu den Ehrsamen Bürgermeistern, Rathmanne und alle gemeine Bürger Ihrer Stadt Zerbst etliche Zeit bißhero gehabt haben, von Sachen wegen, daß die genanten von Zerbst die obgenante Ihre Herrn und die Herrschafft von Anhalt in etlichen vieltrefflichen Stücken verkürtzet haben, der aller in diesem Brieff nicht rath ist, und lange wären zu erzehlen.

Dieselbe Sachen dann ihre Herrschafft, Herrligkeit und Väterliche Erbe anlanget, daß sie sich etliche Zeit bißher nicht haben können vereinigen noch vertragen, und vielleicht, wann man die Zwiläuffe nicht hätte gütlichen hinlegen und entrichten, wie zu besorgen gewesen, daß endliche Vehde darunter entstanden wäre, dadurch die Stadt von Zerbst in grossen und unüberwindlichen Schaden und Verderb gerathen, und auch die benanten Unsere Oehmen darunter zur grossen trefflichen Zehrung, zur Mühe und Arbeit kommen wären. Nun auff daß solche Zwietracht, Irrsal und Unwill wieder zu guten und gütlichen Vereinigungen kommen möge, haben sich die benannten Herren von Anhalt alle vor sich und alle Ihre Nachkommen, und Bürgermeister, Ratmanne und gantze gemeine Arm und Reich, vor sich und alle Ihre Nachkommen der Stadt Zerbst mit den Sachen gäntzlichen zu Uns geseget, und sich alle mit Rathe, Wissen und wohlbedachtem Muthe zu Uns als zu einem erkohrnen und gewilligten Schieds-Mann ohne Widersprache gegeben, sie darum mit Freundschafft zu entscheiden, und was wir also zwischen den obgenannten beyden Parten von aller und ieglicher Sache wegen, nichts ausgenommen, in Freundschafft aussprechen werden, haben sie uns alle von beyden Theilen mächtiglichen zugesagt, stete und feste ewiglichen solte gehalten und nicht verbrochen werden, ohne Arg und ohne alles Gefehrde. Darauff scheiden wir sie von beyden Theilen gütlichen, und sprechen aus als hernach geschrieben stehet.

Zum ersten: von der Gewohnheit wegen, alsdann die genannten von Zerbst etliche Zeit bißdahero den ältesten Herrn von Anhalt von Gewohnheit wegen, als sie sprechen zum Herren aufgenommen, und den zum Herrn behalten haben, darum dann die andern alle sehr geschwächet, verkürtzet, zu Schaden gebracht, dessenthalben zu Gezeiten Erbloß gemacht seyn, den und andern Schaden, den sie uns alle erzehlet haben, sie achten und werden auff hundert tausend Reinische Gülden.

Darum sollen hinfürder mehr die genannten von Czerbst und alle ihre Nachkommen die Herrn von Anhalt, alle ihre Erben und Nachkommen, zu gleichen Herren uffnehmen, sie alle für ihre natürliche Erb-Herren halten, ihn ihre Renthe und Gewehrkeit zu der genannten Stadt Czerbst geben und folgen lassen ohne alle Gevehrde, doch also die genannten Herrn söllen die Stadt nimmermehr theilen, sondern sie ungeschieden bey einander bleiben lassen ohne Arg und ohne alles Gevehrde.

Wir sprechen auch und wöllen, daß die Herren von Anhalt, den sie mit unsern Oheimen von Sachsen, mit Unß und andern ihren Herren und Freunden geworben haben, gentzlich söllen lassen abe seyn: Und söllen den von Zerbst der Beswerung und den sweren Schaden gentzlich vortragen: Dagegen sollen die von Czerbst den obgenannten ihren Herrn das Geleyte für der Stadt und das Schloß Lindow mit allen seinen Dörffern, Zinsen, Renthen, Gnaden, Freyheiten und Gerechtigkeiten, das alles dem Rathe und der Stadt Czerbst vor eine Summe Geldes verpfendet ist, zu stund an wieder eingeben, das lediglichen wieder abtreten, und das die genante ihre Herrn ihre Erben und Nachkommen hinfürder besitzen lassen, und die Brieffe, so darüber gegeben, von stund an wieder überantworten, sonder alle Wiedersprache ohne alles Gefehrde. Hinfürder mehr als die genannten von Czerbst, den genannten ihren Herrn und der Herrschafft von Anhalt alle Jahr jährlichen drey hundert und dreyßig Brandenburgische Marck von Alder zur Orbethe gegeben, und ihn und ihren Vorfahren der nun ein theils und bißhero vorenthalten, als wir berichtet seyn, den sie ihm vier hundert Rheinische Gülden darvor gegeben haben. Dieselbigen dreyhundert und dreyßig Margk wir achten höher, dann uff tausend Rheinische Gülden treffen solten, darumb daß sie von beyden Theilen darunter nicht so schwerlich beschediget werden, und ichliches Theil desto baß dabei bleibet, sollen nun hinfürder mehr die genannten von Czerbst und alle ihre Nachkommenden den genanten ihren Herrn, ihren Erben und Nachkommen alle Jahr jährlichen fünff hundert Rheinische Gülden pflichtige Orbethe zu ewigen Zeiten geben, als vorgeschrieben stehet und die Orbethe sol ihn hinfürder nicht gehögert noch gemehret werden, sondern bei den fünff hundert Gülden soll es ewiglich verbleiben.

Und der Rath soll niemand aus der Stadt vertreiben, wer sich uff Gleich und Recht uff die Herrschafft bieten wird, was dann die Herren, oder die Herren Schöppen in den Sachen erkennen, dabey soll es bleiben. Und wen auch der Rath in den Leufen und Zwytrachten vertrieben hat, den sollen sie wieder einnehmen und den gleich andern Bürgern haben, und nicht von Unwillen sondern ihn ihr Gut, was sie ihnen genommen haben, wiedergeben ohn alles Gevehrde.

So söllen auch alle Juden, die ietzt zu Czerbst mit Wohnunge sitzen, oder hernach kommen werden, der Herrschafft von Anhalt eigen seyn, und bleiben, doch mit solchem Unterscheide, daß sie unter dem Gerichte in der Stadt antworten sollen, ob sie iemand im Schulden hat, und Bürger-Recht thun söllen. Wo sie auch dem Rathe oder der Stadt Geschencke oder Gaben von gutem Willen geben, daran sölle sie nicht berechen.

Auch söllen die Herren von Anhalt ihre Erben und Nachkommen die Müntz binnen der Stadt Czerbst behalten, und mögen sich der nach ihrem Nutz und Frommen gebrauchen, und söllen doch nach ihrem Manne und Stäte Pfennig schlagen lassen, in solche Weise, daß ihre Land und Städte und sonderlich die von Czerbst davon nicht zu Schade kommen. Als auch die genannten Herrn von Anhalt ihre Eltern und Vorfahren einen Zoll von dem Röm. Könige erworben haben, denselbigen Zoll sie in der Stadt zu Czerbst nehmen und sich des gebrauchen möchten, nach laut der Königl. Brieffe, die siehe darneben erworben haben: Derselbige Zoll soll gantz abe und die Brieffe sollen vorder krafftloß und machtloß seyn und bleiben, und siehe söllen keinen Fürderbrieff von des Zolles und Ohrbede wegen nicht mehr fürdern oder werben ohne Arg und ohne alles Geverde.

Nu umb alle und ichliche Bruche, Felle, und Wiederwärtigkeit, in welchem Stücke sich die genanten von Czerbst gegen ihre Herrschafft vergessen, und siehe in manchen Sachen verkürzet haben, wie und in welcher Maaß die zubekommen seyn, nichts ausgeschlossen, die in diesem Briefe lange wären zuerzehlen, alle den Schaden der den Herrn davon entstanden ist, den siehe uff hundert tausend Rheinische Gulden achten, alß daroben berühret ist, davor söllen die genannte von Czerbst den obgenannten ihren Herrn auch auf Tagetzeit nemlich uf unser lieben Frauen Tag Lichtmesse schierst nach Gebung dieses Briefs zwo tausend, und uf S. Johannis Baptistæ Tag schierst darnach zu dem mitten Sommer auch zwey tausend Rheinische Gulden ausrichten, geben und bezahlen, ein Theil die Helffte, wie vorgeschrieben stehet; was siehe dann fürder von ihrer Herrscharfft zu Pfande haben, söllen siehe behalten so lange das ihre Herrschafft, die nach Laut der Briefe darüber gegeben, wieder von ihnen ledigen und lösen. Auch söllen und mögen die ehegenannten Herrn von Anhalt ihre Erben und Nachkommen, und auch die Burgermeister, Rath und gantze Gemeine der Stadt Czerbst und alle ihre Nachkommen ihrer versiegelten Brief und Puncten, die ein Theil dem andern gegeben und versiegelt hat, in allen Stücken, Puncten und Articuln, die in diesem Briefe berührt, gemeldt und geschrieben stehen, daß dieselben festiglich gehalten, vollnführet und nicht gebrochen werde, ohne argk und alles wiederruffen, gentzlich gesichert geeignet und entrichtet seyn.

Und die genannte Herren von Anhalt ihre Erben

Erben und Nachkommen sollen der genanten von Czerbst gnädige Herrn sein, und siehe mit keinen unredlichen Dingen hinfürder nicht beschweren, sondern siehe und alle ihre Nachkömlinge zu ewigen Zeiten, nach ihrem besten Vermögen schützen, schirmen und verthätigen, siehe auch bey Gnaden, Freyheiten und Gerechtigkeiten bleiben lassen; deßgleichen die von Czerbst gegen der Herrschafft auch thun sollen, auch also, daß die genante Gemeinheit dem Rathe gehorsam sey, und bei Eintracht bleiben, und fortan dan mit die Gemeine der Herrschafft auch will unterthänig seyn, in allen billigen und redligen Sachen ohne alles Geverde.

Und die vielgenanten Herrn von Anhalt alle, und auch die Bürgermeister, Rathmanne und gemeine Bürger sollen zu Bestendigkeit gegen einander uf diesen Ausspruch ein Theil den andern die Herrn unter ihrem Insigel, und auch die Bürgermeister Rathmanne und gemeine Bürger unter der Stadt Insiegel in vierzehen Tagen nach Gebung dieses Briefs versiegelte Brief geben, und darinn verschreiben und geloben diesen gegenwärtigen Ausspruch zu ewigen Zeiten ohne Widersprache zu halten und nicht zu verbrechen, ohne Eintrag und ohne alles Gefehrde.

Hierbey und über sind gewesen, und diese Theidung haben helffen handeln, die Ehrwürdigen, Edlen, Gestrengen und Ehrbarn unsere Räthe und liebe Getreuen Herr Steffen Bischoff zu Brandenburg, Heinrich Schencke von Landsperg, Herr zu Taupitz und Sydow, Berent von der Schulenburgk, Ritter und Hauptmann in der alten Marck, Wilhelm Fuchß unser Marschalck, Lippolt von Veltheim Hanßen Sohn, Heinrich und Werner von Alvesleben, Hanß von Bredow, Otto von Sliben, der Junge Heine Pfull und George von Waldenfels, unsern Cammer-Meister: Czu Urkund haben wir diesen Ausspruch mit unserm angehengten Ingesiegel versiegelt, den wir ieglichen Part gegeben in der Stadt zu Czerbst nach GOttes Gebuhrt vierzehenhundert und darnach in dem viertzigsten Jahre am nähsten Sonnabend S. Mauritii-Tage des Heiligen Märterers und Himmel-Fürsten.

Der Stadt Zerbst Ratihabition des vorherstehenden Vergleichs.

My Rademanne, Schepen, Innungs-Meister und Borger gemeine der Stadt Zerbst bekennen und bethugen mit desen unsern openen vorsegelden Breve vor uns und unße Nachkomlinge, und loven in krafft dieses Brieves den Hochgebohrnen Grave Jorghen, Grave Johanns und Grave Siegemunden Fürsten tu Anhalt unsen lieven gnedigen Herrn und Ohren Erven, dat wy sodahnige Scheydunge und Utsprach, also Dy Durchluchtige Forste und Here, Er Fürst Frederick Marggraffe tu Brandenburg und Borchgraffe tu Nürrenberch tuschen den genanten unsen leven gnedigen Heren und Uns gedan und gesprocken hätt, na Inholdunge und Lude sienes versegelden Brieves darober gegeben, utwieset, stede und veste one Geverde halden willen, thu Bekenntniße hebben wie obgenante Rathmanne und Schepen, Innungs-Meistere unse Ingesegel witlicken an desen Brieff hangen laten, gegeven nach Christi unsers Heren Gebort vierteynhundert Jahr darna in den eyn und viertigsten Jare des Suntags na Sünte Valentins Dag.

XII.

Käysers Maximiliani I. Privilegium vor Fürst Adolph und Magnum zu Anhalt, daß ihnen der Geistliche Stand an dem Besitz ihrer Fürstl. Erb- und Antheile nicht schaden solle, de Anno 1492.

WIr Maximilian Von Gottes Gnaden, Römischer Kunig ꝛc. bekennen offentlich mit diesem Briefe und thun kund aller menniglich, daß Vns die Ehrsamen und Hochgebohrnen, Unsere Andächtigen des Reichs Fürsten und lieben Getreuen, Adolph und Magnus, Gebrüdere Fürsten zu Anhalt, Grafen zu Aschkanien, und Herrn zu Bernburg, haben fürbringen lassen, wie der gemeldte Adolph sich zum Geistlichen Stande und Weihung begeben, und die Thum Probstey des Stiffts zu Magdeburg angenommen, und der gemeldte Magnus noch des Willens sey, sich auch in Geistl. Stand zu begeben, und Weihung anzunehmen, und Vnnß darauf demütiglichen angeruffen, und gebethen, daß Wir Röm. König aus besondern Gnaden, Sie zu versehen geruheten, damit ihnen und ihr ieden solche Geistl. Stande und Weihung ane Innehaben und gebrauchen sein Lebelang, Ihre Veterlichen oder andere Erb Gütheren, so ihnen ietzo angefallen seyn, oder künfftiglichen werden, die seyn von Vnnß und dem Heyl. Reiche, oder andern Lehen, oder eigen, kein Abbruch noch Nachtheil gebehren muge, Deß haben Wir angesehen solch ihr demütig ziemlich bethe, auch die getreuen Dienste, die Ihre Vor Eltern und Sie Unnß und dem Heyl. Reiche offt willigliehen gethan, und Sie hinfür in künfftiger Zeit wohl thun mugen und sullen, und darumb damit die gemeldten von Anhalt Ihren Stand, ihren Herkommen nach, desto ehrlicher und stattlicher hinbringen, mit wohlbedachtem Muthe und guetem Rathe, Ihnen diese besondere Gnade

Gnade gethan und zugelassen, Thun und Zu lassen Ihnen auch von Röm. Königl. Macht und Vollkommenheit wissentlich in krafft dieß Brieffs, also daß die annehmung Geistliches standes und Weihung, so alß vorberührt, der genandte Adolf gethan hat, und der gemeldte Magnus hinfür thun würde, Ihn an Ihr ieder einnehmen inne haben, Nießung und Gebrauch aller und ieder Stück und Güther, es seyen Lehen oder Eygen, Ertz, Berg Werg, Regalien oder anders, nichts besonders noch ausgenommen, so ihnen von Väterlichen oder ander Erbe dieser Zeit zu ihnen iedes Theyl angefallen und zugestanden seyn, oder hinfür gebührlicher Weise angefallen und zustehen würde, keine Verhinderung, Abbruch oder Nachtheil gebehren, noch bringen, in keine Weise, sondern Sie also Ihr Leben lang derhalben unverhindert darbey bleiben sollen und mugen, von aller menniglich unverhindert, derogiren auch den gemeinen geschriebenen und andern Rechten Statuten, Ordnungen, und Gewohnheiten so wieder solches ingemein oder insonderheit seyn, ausgelegt, gebraucht oder verstanden werden möchte, gegen dem ehegenannten Adolffen und Magnussen Fürsten zu Anhalt, hierinn in diesem fall auf das mahl und nicht ferner ietzo alßdann, und damahls ietzt, von obbestimpten unser Königl. Macht, Vollkommenheit, eigener Bewegniß und Rechten Wissen mit diesem Brieffe, doch Vnnß und dem Heyligem Reiche, an unßern und sonst männiglich an Seinen Rechten unvorgreiffenlich und unschädlich, und auch nehmlich alsso, daß der gemelte Adolff, so alß obstehet, in Geistlichen Stande ist, desgleichen der vorgemeldt Magnus, so Er sich hinfür in Geistlichen Stand begeben würde, die Lehen so unter den obbestimbten Anfällen, die sie ietzo haben, oder künfftiglichen überkommen, seyn von Vnnß und der Kirche, und andern, davon Sie zu Lehen ruhten, durch Persohn den Lehen gemäß vermahnen und zu Lehen entpfahen, auch davon gewöhnliche Pflicht, Dienste und Gehorsam thun, wie sich gebührt, alles ungefehrlich. Und gebieten darauf allen und ieglichen Mannen, Stäten, und Unterthanen, den Fürsten und Herrschafften von Anhalt unterworffen, die solches berühren wird, daß sie dem ehegemeldten Adolffen und Magnussen und Ihrer jedem, so es wie vorstehet, zu falle kombt, alß ihre rechte Herrschafft annehmen, Gehorsam thun und gewärttig seyn, und fürder allen und ieglichen Churfürsten, Fürsten, Geistlichen und Weltlichen, Prälaten, Grafen, Frey-Herrn, Rittern, Knechten, Haupt Leuten, Vitz Thumben, Voigten, Pflegern, Vorwesern, Ambt-Leuten, Schultheissen, Burger-Meistern, Richtern, Räthen, Burgern, Gemeinden, und sonst allen andern Unsern und des Reichs Untherthanen und Getreuen, in was Würden, Standes oder Wesens die seyn, ernstlich mit diesem Brieffe, und wollen, daß Sie dieselbe Adolffen und Magnussen Fürsten zu Anhalt, und Ihr iedem an den ehegemeldten unßern Gnaden Fürsehung und Freyheiten nicht hindern noch irren, sondern Sie von Unser und des H. Reichs wegen dabey handhaben, schützen, schirmen, und gäntzlich bleiben lassen, und hiewieder nicht thun, noch iemand andern zu thun gestatten, in keine Weise, als lieb einem iedem sey, unßer und des Reichs Ungnade, und Straffe, darzu eine poen nehmlich funfftzig Mark Lothiges Goldes zu vermeiden. Dann die ein ieder, so offte er freventlich hierwieder thäte, Unß halb in Unßer und des Reichs Cammer, und den andern halben Theil dem genandten von Anhalt, unabläßlich zu bezahlen, verfallen seyn soll, mit Uhrkunde dieß Briefs versiegelt mit unsern Königlichen anhangenden Innsiegel. Geben zu Nürrenberg, am 3. Tage des Monaths Decembris nach Christi Geburth im 20. Unser Reiche des Römischen im funffzehenden, und des Hungarischen im Eilfften Jahre.

XIII.

Käysers Maximiliani I. Lehen-Brieff, vor Fürst Rudolphen zu Anhalt, vor sich und wegen seiner Herren Gebrüder und Vettere, de Anno 1495.

WIr Maximilian von GOttes Gnaden, Röm. König, zu allen Zeiten Mehrer des Reichs, zu Hungarn, Dalmatien, Croatien ꝛc. König, Ertz-Hertzog zu Oesterreich, Hertzog zu Burgundi, zu Lotering, zu Kernten, zu Crain, zu Limburg, zu Lützenburg und zu Geldern, Grave zu Flandern, zu Habsburg, zu Tirol, zu Phirt, zu Kiburg, zu Arthois und zu Burgundi, Pfaltzgrave zu Hennigau, zu Holland, zu Seeland, zu Namur und zu Zütphen, Marggrave des Heil. Röm. Reichs, und zu Burgau, Landgrave in Elsas, Herr zu Friesland, auf der Windischen Marck, zu Portenau, zu Salins und zu Mecheln.

Bekennen öffentlich mit diesem Briefe, und thun kund allermänniglich, daß auf heut dato dies Briefes, als Wir in unsern Königl. Maj. gezieret, gesessen seyn, in Beyseyn einer mercklichen Anzahl unser und des H. Reichs Chur-Fürsten, Graven, Freyen und Unterthanen, vor Uns erschienen ist der Hochgebohrne Rudolph, Fürst zu Anhalt, Graff zu Ascanien, und Herr zu Bernburg, Unser und des Reichs Fürst, Oheim, Rath, und lieber Getreuer, gekleidet mit seinem Fürstlichen Kleyde.

Und hat uns demütiglich angeruffen und gebeten, daß wir ihme von sein selbst, auch an statt und im Nahmen, Woldemaren, Georgen,

Magnußen, Adolphen, Ernsten und Philipsen, Fürsten zu Anhalt und Graven zu Ascanien, und Herrn zu Bernburg, seiner Gebrüder und Vetter wegen, ihre Regalia, Lehn und Herzligkeiten, so von Uns und dem H. Reich zu Lehn rühren, und von Weyland **Bernharden, Georgen, Adolphen und Albrechten**, Fürsten zu Anhalt und Graven zu Ascanien ꝛc. Ihren Vatern, Vettern und Vorfahren auf sie kommen weren, nemlich das Fürstenthumb zu Anhalt, und die Grafschafft zu Aßcanien, den Berg der da Ascanien heisset, das Hauß zu Aschersleben, den Teich, den Teichhoff, die Dingestule zu Aschersleben, die Stadt über den Steinen, die Stadt über den Wasser, das Marckrecht daselbst, die Müntze, Zölle, Juden- und alle Gerichte in- und umb die Stadt zu Aschersleben, die Molen in der Altenburg zu Aschersleben, Weßdorff das Hauß, und alles das darzu gehöret, Kuckstete das Dorff, und alles das darzu gehöret, die Dingestule zu Wedderseven und zu Eilevorsdorff, die Grafschafft zu Worbzigk, die Grafschafft zu Mulingen, die Grafschafft, die da Hochgrafschafft heisset, zu Warmesdorff und alle Gerichte, die da Hochgrafschafft heissen, und zu den obberührten Grafschafften und Herrschafften, alle und iegliche Gehöltze, die da Börste heissen, dazu die Vögtey über die Kirchen zu Gernrode und über die Stadt Hertzkenrod, und das Gerichte uf den Frevele vor Halberstadt mit allen den Dorffern dazu gehörend, die obenberührte und alle andere Fürstenthumbe, Grafschafften und Herrschafften mit allen und ieglichen prem Mannschafften, Lenschafften, allen Bergkwercken eines ieglichen Ertzes, es sey Gold, Silber oder ander Ertzt, und alle andere Bergkwerk, wie die insonderheit genannt mögen werden, mit allen Fürstl. Herrlichkeiten, mit samt allen und ieglichen Zugehörungen, Wildpanen, Eren, Nutzen, Würden, Gerichts Zwangen, und mit sampt den gemelten, und allen andern Schlossen, Städten, Märckten, Dörffern und Gütern, mit allen ihren Rechten, Gerechtigkeiten und Zugehörungen, nichts ausgenommen, zu richten und zu leyhen, Ihnen auch alle und iegliche ihre Gnad, Freyheit, Briefe, Privilegia, Handfesten und Gerechtigkeiten, so ihre Vorfordern und sie von uns und unsern Vorfordern an Reiche, Röm. Käysern und Königen erworben und herbracht haben, dazu ihr alt Herkommen und Gewohnheit zuvorneuen, zu confirmiren und zubestetigen, gnädiglich geruheten. Des haben wir sein demütig und ziemliche Bete angesehen, auch die getreuen und annehmen Dienste, so sein und der genannten seiner Brüder und Vetter Vorfarn uns und dem H. Röm. Reiche gethan haben, und er und seir selbst Person, uns und dem Heil. Reiche treulich und mannigfaltiglich gethan hat, und sie alle hinfür wol thun können, mögen und sollen.

Und darumb mit wohlbedachtem Muthe, gutem Rathe, der gemelten Unser und des Heil. Reichs Chur-Fürsten, Fürsten, Graven, Herren, Freyen und Getreuen und rechter Wissen, dem obgenannten Unserm Fürsten **Rudolphen**, an stat sein selbst, und von der obgenannten seiner Brüder und Vetter wegen, die obbestimte ihre Regalia, Lehn, Fürstenthumb, Grafschafft, Herrschafften, Schlossen, Städten, Märckten, Dörffern, Gütern, Oberkeiten, Gerichten, Stucken und allen Bergkwercken, wie angezeigt, und sonst allen Fürstl. Herrlichkeiten, mit sampt allen und ieglichen ihren Rechten, Eren, Nutzen, Würden, Ein- und Zugehörungen, und sonderlichen die Regalien oben gedacht zu Lehn gnädiglich gereicht und geliehen, auch ihm und den genannten seiner Brüder und Vettern die obberührten ihre Regalia, Genad, Freyheit, Privilegia, Briefe, Handfesten und Gerechtigkeiten in allen ihren Inhaltungen und Begreiffungen also vollkomlich, als die von Worte zu Worte hierin ausgedruckt werden, und darzu ihr alt Herkommen und Gewohnheit verneuet, confirmiret und bestetiget.

Reichen, verleihen, erneuen, confirmiren und bestetigen ihnen solches alles hiemit von Röm. Königl. Macht und Vollkommenheit, wissentlich, in Krafft dies Briefes. Und meinen, setzen und wollen, daß der obgenannte Fürst **Rudolph**, seine Brüdere und Vettern, solche obberürte Regalia und Lehen, von Uns und dem H. Reiche in Lehensweise inne haben, behalten, besitzen, nützen, niessen und gebrauchen in aller maße, als sie die obenbestimpte ihre Vorfahren, Fürsten zu Anhalt, inne gehabt, besessen, genossen und gebraucht haben, als Fürsten des H. Reichs ungefehrlich. Auch die obbestimpten ihre Gnad, Freyheit, Briefe, Privilegia, Handfesten und Gerechtigkeiten in allen ihren Stücken, Puncten, Artickeln, Meynungen und Begreiffungen, kräfftig und mächtig seyn, sie darbey bleiben, und der auch also nach aller Nottdurfft gebrauchen und geniessen sollen und mögen, von allermänniglich ungehindert.

Wir thun ihnen auch hiemit die Gnade, ob Ihr Vorfordern, Eltern oder sie, welche Theilung ihrer Herrschafften gethan hätten, oder Ihr Nachkommen in künfftigen Zeiten thun würden, daß in solches an Yren gesamten Lehn unschädlich seyn solt, ohne männigliche Irrunge. Sondern confirmiren und bestetigen Wir Ihn solche obgemelte Theilunge auch wissentlich, in Krafft dies Briefes.

Dazu thun wir ihnen hiemit die Gnade, ob ihre Eltern oder Vorfahren, was vom Fürstenthumb

thumb Anhalt, der Grafschafft Ascanien, oder gar, oder andern des H. Reichs Lehn-Gütern verpfändet, versatzt, auf Wiederkauff, oder zu Leibgedinge, oder sonst zu andern Handeln gestelt, darinnen ihn Irrungen entstanden, oder künfftiglich entstehen, und in Vorjehrung ihn zu Schaden und Nachtheil gereicht, oder künfftigen reichen möchten, verschrieben, verkaufft oder vermacht hetten, und von unsern Vorfahren am Reiche nicht bewilliget were.

Daß wir auch ihne von neuen, so viel uns deshalben verfallen ist, verlihen, wolln Wir zu Mehrunge Ihres Fürstl. Standes, und damit sie uns und dem Heil. Reiche dester förderlicher, dienstbarlicher seyn mügen, aus sonderlichen Gnaden und redlichen Ursachen, als unsern und des Heil. Reichs Lehmann aufgehoben und aufgenommen haben, und von Röm. Königlicher Macht und Vollkommenheit, in Krafft dies Briefes, so wir in Lehngüter, unser und des Heil. Reichs besondere Gewalt haben, hiemit auf heben und aufnehmen, so viel noth ist, und wollen, daß ihnen und ihren Erben an solchen unsern und des Heil. Reichs Lehngütern keine Vorjarunge, ob die entstanden, oder künfftiglich entstehen möcht, ihnen zu Abbruch, Nachtheil oder Schaden, an ihrer Erbschafft und Gerechtigkeit hierinnen entstehen und kommen sollen.

Es sollen auch alle Ordnungen und Gesetze aller und ieglicher unser Vorfahrn Röm. Käysern und Königen, und auch Gewohnheit, die wider diese unser Begnadung möchten gedeutet oder gebraucht werden, wie sie auch lauten, keine Krafft noch Macht haben. Und die wir auch aus bedachter Königl. Vollkommenheit alleine zu diesem Fall gnädiglichen, den Fürstenthum Anhalt zu gute, vernichten, tilgen und abethuen. Sollen und geben ihn auch hiemit Macht zu haben, solcher obenermelter Güter, ob der welche, von unsern und des Heil. Reichs Lehmann abgezogen, sämptlichen oder besondern, die wieder zu sich zu bringen, zu lösen und zu kauffen. Inmassen die verpfendet, versetzt, verschrieben oder abgezogen sein, ohne männliches Irrung, doch in dem allen und ieden unß und dem Reiche und sonst iedermann an seinen Rechten und Gerechtigkeiten unvergreiflich und unschädlich.

Der obgenannte **Rudolph** Fürst zu Anhalt, hat uns auch darauff von sein selbst, und der gemelten seiner Brüder und Vetter wegen, gewöhnlich Gelüb und Eyde gethan, Uns als Röm. König und dem H. Reiche, von solcher Regalien und Lehn wegen, getrew, gehorsam und gewertig sein, Uns für ihren rechten natürlichen Herren zu halten, und zu dienen, und zu thun, als daß ein Fürst des H. Reichs einem Römischen Könige von rechtswegen zu thun pflichtig ist.

Und wir gebieten darauf allen und ieglichen Unsern und des Heil. Reichs Chur-Fürsten, Fürsten, Geistlichen und Weltlichen, Graven, Freyen, Herren, Rittern, Knechten, Unterthanen und Getreuen, auch allen und ieglichen und der obgemelten unserer Fürsten von Anhalt, Mannen, Graven, Herren, Rittern, Knechten, Amptleuten, Bürgermeistern, Vogten, Bürgern, Gemeinden, Hindersessenen und Unterthanen, in was Wirden, Wesens oder Standes die seyn, von Röm. Königl. Macht, ernstlich und vestiglich, mit diesem Brieffe, daß sie die genannten Unsere Ohem und Fürsten von Anhalt an den gemelten Regalien und Lehen, Und dieser unser Königlicher Verleihung, Confirmation, Bestetigung und Gnaden nicht hindern noch irren, sondern sie darbey geruhlichen bleiben, und der also in obgeschriebener massen gebrauchen und geniessen lassen, auch die obgemelten der obengedachten Fürsten von Anhalt, Mannen, Grasen, Herren, Rittern, Knechten, Amptleuten, Burgermeistern, Räthen, Bürgern, Vogten, Gemeinden, Hintersessenen und Unterthanen, den jetzo genannten Fürsten von Anhalt, als ihren rechten, ordentlichen und natürlichen Erbherrn, ohne alle Irrung und Widerrede getreu, gehorsam und gewertig zu seyn, als lieb ihnen allen und einem ieden sey Unsere und des Reichs schwere Ungnade und darzu eine Poen, nemlich funffzig Marck lötiges Goldes, die ein ieder, so offt er frevenlich hiewieder thäte, halb in unser uud des Heiligen Reichs Cammer, und den andern halben Theil den obgenannten Unsern Fürsten und Oheimen von Anhalt, unabläßlich verfallen seyn sollen; Mit Uhrkund dies Briefs besiegelt mit Unserm Königl. anhangenden Insiegel, Geben in Unser und des Heiligen Reichs Stadt Wormbs, am siebenzehenden Tage des Monats Julii, nach Christi Geburt, Vierzehenhundert und in fünff und neuntzigsten, Unser Reiche, des Römischen im zehenden, und des Hungarischen im sechsten Jahre.

Ad Mandatum Dn. Regis proprium

BERTOLDVS Archi-Episcopus Moguntinensis, Archi-Cancellarius.

XIV.

Käysers Maximiliani I. Privilegium, worinn er die sämtlichen Fürsten zu Anhalt, von allen Zöllen zu Wasser und Lande befreyet, de Anno 1495.

WIr Maximilian von Gottes Gnaden, Römischer König, zu allen Zeiten Mehrer des Reichs, zu Hungern, Dalmatien, Croatien ꝛc. Kunig, Ertz-Herzog zu Oesterreich ꝛc. ꝛc. Bekennen offentlich mit diesem Briefe, und thun kund aller menniglich, daß Wir gutlich angesehen und betracht, die angenehmen, getreuen, und nutzlichen Dienst, so die Hochgebohrnen, unser und des Reichs Fürsten, Oheim und lieben getreuen, Woldemar, Georgen, Ernsten, Rudolffen, Magnussen Philipßen, Gebrüder und Gevettern, Fürsten zu Anhalt, Grafen zu Aßcanien, und Herrn zu Bernburg Voreltern, und Sy weyland unsern Vorfahren, am Reiche Römischen Kayssern, und Kunigen, Vnnß und dem Heyligen Reiche, offt willigklichen gethan haben, und Sy sich hinfür Unnß und dem Heyligen Reiche, zu tund willig erbiethen, und wohl thun mugen und sullen, denselben Gebrudern und Vettern von Anhalt, diese besunder Gnad und Freyheit gethan und gegeben, Thun und geben auch von Römischer Kuniglicher Macht, Vollkommenheit und rechter Wissen, in crafft diß Briefs; Also daß Sy und ihre Erben, für und für in ewig Zeyt, alle und yegliche Profiand, Stein, Kalckh, Holtz, und anders so sy zu ihrer Haußhaltung und Bau ihrer Wohnungen, Güther und Bevestigung ietzo nothdürfftig oder hinfür werden allenthalben auf Wasser und Lande, für alle Zoll und Zollstete, zu ihnen anheim furen und bringen lassen, und dovan keinen Zoll oder ander Beschwerung zu geben schuldig seyn, noch darum angelanget, bekümmert noch verhafft werden sollen noch mugen in dhein Weyse: Doch wann sie sich solcher Freyheit gebrauchen, daß Sy bey soliche Farth durch ihre Glaubliche Brief anzeigen, daß Sy dieselben Profiand, Stein oder anders zu baue und Nothdurfft Ihrer Güther und sonst in kein ander Wege gebrauchen wollen, und die nit verkauffen noch in ander Wege wenden, alles ungefehrlich. Und gebiethen darauf allen und ieglichen, unsern und des Heyl. Reichs Chur-Fürsten, Fürsten, Geistlichen und Weltlichen Prælaten, Graven, Freyen, Steten, Communen, Zöllnern, Besehern, Gegenschreibern, und Einnehmern der Zölle, und sunst allen andern unsern und des Heyligen Reichs Vnterthanen, und Getreuen, in was Würden, Standes oder Wesens die seyn, ernstlich und vestiglich mit diesem Brief, daß Sie die vorgenandten Woldemarn, Georgen, Ernsten, Rudolphen, Magnussen, und Philipsen, Gebruder und Gevettern, Fürsten zu Anhalt, und ihr Erben an den obgeschriebenen unsern Kuniglichen Gnaden nicht irren noch verhindern, sondern sie, wie obstehet, dabey bleiben, und darauf ihre Nothdurfften vorberührt, on Irrung anheim bringen lassen, und um Zoll noch ander Beschwerung nit andringen noch auf halten, und solichs bey ihren Zollnern zu beschehen schaffen und bestellen, und hiewieder nicht thun noch yemand andern zu tund gestatten, in dhein Weise, alß lieb einem yeglichen sey Vnser und des Reichs Ungnad und Straffe, und darzu ein Pene, nehmlich Zweintzig Marck Lotigs Goldes zu vermeyden, die ein Jeder, so offt er freventlich hierwieder thäte, Uns halb in Unser und des Reichs Cammer, und den andern halben Theil den obgenanten von Anhalt, und ihren Erben unableßlich zu bezahlen verfallen seyn soll. Mit Uhrkund diß Briefs besiegelt mit Unserm Kuniglichen anhangenden Innsiegel. Geben in Unser und des Heyl. Reichs Stadt Wormbs am Sechzehenden Tag des Monaths Septemb. Nach Christi Geburth Viertzehenhundert und im Fünffneuntzigsten, Unser Reiche des Römischen im Zehenden, und des Hungerischen im Sechsten Jare.

XV.

Kaysers Maximiliani I. Confirmation derer Privilegien wegen Aſcanien, dem Fürstl. Haus Anhalt ertheilt, Anno 1495.

NOs Maximilianus, DEI gratia Romanorum Rex semper Augustus &c. hisce literis fidem publice notumque facimus omnibus; exposuisse Nobis Illustres, Nostros & Imperii Principes, cognatos & fideles dilectos, Woldemarum, Georgium, Ernestum & Rudolphum, fratres, Principes Anhaltinos, Comites Aſcaniæ, Dominos Berenburgi, quod bona in sequentibus nominata, imprimis urbem Aſchersleben, una cum aliis castris, pagis & juribus, nimirum cum Monte, qui Aſcania dicitur, & rebus eo pertinentibus; item cum Domo in Aſchersleben, oppido ultra lapides, oppido ultra aquam, jure habendi Judæos, nundinarum, monetæ, vectigalium, cum jurisdictione in civitate Aſchersleben, & extra eandem, cum molendino prope castrum vetus, cum piscina, & loco piscinæ destinato, & omnibus aliis ab Imperio Sacro recognosci solitis; item cum tribunali apud Aſcanienses & cum omnibus huc spectantibus, cum castro Westorp, & ejus pertinentiis, cum tribunali in Weddersleben, & Eilversdorf, cum Jurisdictione in Frevelo, & omnibus illuc pertinentibus ad vexillare feudum Aſcaniam spectaverint, feudumque illud a Nobis, & Sacro Imperio, lege feudali teneant & recognoscant: quodque illa ipsa bona, Majoribus suis ab Episcopo Halberstadiensi erepta fuerint, ac in hunc usque diem, contra omnem æquitatem detineantur: & quod ob hanc causam Imperator quondam Ludovicus, noster in Imperio Anteceſſor, & ex hujus mandato, & plenipotentia, Ulricus de Bebenburg, aliquot rescripta, mandata, executoriales, aliaque præcepta emiserit & promulgaverit, quæ Nobis, sigillis, characteribus & membranis incorruptis, adeoque omni suspicione carentibus, exhibuerunt, Nos vero continua serie de verbo ad verbum sic loquentia, subjecimus.

I. Ludovicus, DEI gratia Romanorum Imperator semper Augustus, Venerabili Alberto, Halberstadiensi Episcopo, Principi suo dilecto, gratiam suam & omne bonum: Innotuit Serenitati nostræ, quod civitatem Aſcaniæ, sacro pertinentem Imperio, ac descendentem in Feudum spectabilis Viri, Bernhardi Comitis de Anhalt, ratione Principatus Aſcaniæ niteris usurpare. Cum vero jura, quæ circa Principatus Imperii consistunt, conservare, manutenere & defendere sub vinculo juramenti præstiti teneamur, sinceritatem tuam sub debito, quo Nobis, & ipsi adstringeris Imperio, hortamur, requirimus, & monemus, quatenus desistas ac hujusmodi, nec ad ea, quæ tibi non pertinent, maxime in hoc casu, velis apponere manus tuas, sed prout teneris ex debito juramenti, res & honores Imperii augeas, foveas & defendas. Quodsi aliquid juris tibi diceres, vel in civitate prædicta competere, si Nos requisieris, plenam justitiam tibi faciemus, solentes sicut Nobis, ita & tibi jura tua & justitiam conservare. Datum Nürnberg post purificat. B. Virginis, Regni nostri anni decimo nono, Imperii vero sexto.

II. Ludovicus, DEI gratia R. I. S. A. Venerabili Alberto, Episcopo Halberstadiensi, devoto suo dilecto, gratiam suam & omne bonum: Conquestus est nobis spectabilis noster dilectus, Bernhardus Comes de Anhalt, quod tu ipsum in civitate Aſchersleben, & quibusdam bonis aliis, quæ a nobis & Imperio in feudum obtinet, contra jus, nullo tibi jure ad ea penitus competente, impedis & perturbas ipsum, eadem civitate & bonis, contra Deum, temere spoliando. Quodcirca devotionem tam attentius requirimus, & mandamus, quatenus dicto Comiti bona prædicta restitueris, istum in eisdem amplius nequaquam impedias, nec perturbes, si nostram volueris gratiam conservare, vel saltem coram nobis, qui sumus Dominus feudi, ostendas, quo jure tibi pertineant: alioquin ipsum in jure suo defendere compellimur, justitia mediante. Harum literarum testimonio. Datum in Herbipoli, feria sexta post festum B. Catharinæ Virginis, Regni nostri anno vicesimo, Imperii vero sexto.

III. Ludovicus, Dei gratia, R. I. S. A. Honorabilibus Viris, Præpositо, Decano & Capitulo Ecclesiæ Halberstadiensis, devotis suis dilectis gratiam suam & omne bonum: Conquestus est Nobis spectabilis Vir, Bernhardus Comes de Anhalt, fidelis noster dilectus, quod ipsum vestræ Ecclesiæ Episcopus, in civitate Aſchersleben, & bonis, quæ ab Imperio in feudum obtinet, temere impedit, ipsum, & iisdem, contra Deum & justitiam spoliando. Quare devotionem vestram attente requirimus, & hortamur, quatenus dictum vestrum Episcopum ad hæc efficaciter inducatis, ut dicto Comiti bona sua restituat supra dicta, in quo nobis poteritis specialius complacere, vel quod saltem coram nobis ostendat, quo jure sibi pertineant; alioquin dictum Comitem in jure suo defendere compellimur, justitia mediante. Harum testimonio literarum. Datum Herbipoli, feria sexta post festum B. Catharinæ Virginis, Regni nostri anno vicesimo, Imperii vero sexto.

IV. Ludovicus, DEI gratia R. I. S. A. Prudentibus Viris, Consulibus ac universis civibus civitatis Aſchersleben, fidelibus suis dilectis, gratiam suam & omne bonum: Quanquam vos pleno jure spectabili Viro, Bernhardo Comiti de Anhalt fideli Nostro dilecto, dudum in feudum contulerimus, vos tamen, ab ejus obedientia discedentes, Episcopo Haberstadiensi vos subjecistis in grande dispendium & discrimen. Quare fidelitati vestræ districte præcipimus, & mandamus, quatenns ab obedientia dicti Episcopi recedentes, dicto Comiti obediatis, tan-

quam veſtro veroDomino,&a nobis feudaliter inveſtito, niſi dictus Epiſcopus legitimis edocuerit argumentis,vos ſibi &nonComiti, pertinere ſupradicto. Secus autem ſi feceritis, gravem noſtræ indignationis offenſam vos noveritis incurriſſe. Datum Herbipoli, feria ſexta poſt feſtum B.CatharinæVirginis, Regni noſtri anno viceſimo, Imperii vero ſexto.

V. Ludovicus, Dei gratia R. I. S. A. Venerabili Alberto, Epiſcopo Eccleſiæ Halberſtadienſis, Devoto ſuo dilecto,gratiam ſuam & omne bonum: Ex querimonia Illuſtris Bernhardi Principis in Anhaldt fidelis noſtri dilecti, Noſtræ innotuit Majeſtati, quod tu civitatem Aſchersleben, ipſius Principatui, de quo per nos eſt in feudum inveſtitus, pertinentem occupaveris violenter & adhuc occupatam teneas, in grave ſuum diſpendium & diſcrimen.Quare ſinceritatem tuam rogamus, monemus & ſerioſius exhortamur, quatenus, cum ita eſt, prædicta civitas Principi in Anhalt, qui a Nobis & Imperio in feudum deſcendit, pertineat, nihilque juris tibi competat in eadem, ſibique reſtituas, & ab ipſius occupatione deſiſtas penitus & omnino, in hoc Noſtræ Celſitudini ſpecialiter complacendo. Datum Nürnberg, feria ſexta ante Invocavit,Regni noſtri anno viceſimo primo, Imperii vero octavo.

VI. Ludovicus Dei gratia R. I. S. A. Prudentibus viris, Conſulibus, totique Communitati, & civitati Aſchersleben, fidelibus ſuis dilectis, gratiam ſuam & omne bonum: ſignificanti illuſtri Bernhardo, Principe in Anhalt, fideli noſtro dilecto, Noſtra intellexit Majeſtas, quod Vos veſtraque civitas prædicta, quæ tamen ſuo pertinet Principatui, qui a Nobis & Imperio in feudum deſcendit, & de quo eſt per noſtram Celſitudinem inveſtitus, a ſua obedientia receſſeritis, ac venerabili Epiſopo Eccleſiæ Halberſtadienſis & ipſius mandatis in omnibus pareatis, in grande ſuum præjudicium & gravamen. Quare fidelitatem veſtram ſerioſius exhortamur, volentes nihilominus & mandantes, quatenus, cum eſt ita, quod vos dictaque civitas veſtra Principi in Anhalt pertineatis, a ſubjectione præſcripti Epiſcopi Halberſtadienſis recedatis, & præfato Bernhardo Principi in Anhalt intendatis, & veſtris debitis obſequiis pareatis. Datum eodem loco & tempore, ut ſupra.

VII. Ludovicus, Dei gratia R. I. S. A. hisce publice notum facimus, quod Ulricum de Bebenburg, Vaſallum noſtrum, in Principatum Anhalt, & ad comitatum Aſchersleben, mittimus & conſtituimus illum hujus Adminiſtratorem, plenipotentia noſtra illi ad proponendum & agendum conceſſa, ut dilectum noſtrum Principem in Anhalt, Comitem Bernhardum, quæ illi feudi nomine contulimus, & quæ ejus Principatui & vexillari feudo pertinent, volentes, ut vigore harum noſtrarum literarum eidem prædicta tradit poſſidenda, ac ſi ipſi præſentes eſſemus, & quemadmodum venerabilis Otto Archiepiſcopus Magdeburgenſis Princeps noſter, in ſuo laudo pronunciavit. Et qui illi impedimentum objecerit, is ſciat, quod in Nos, & Imperium delinquat, poenis Noſtris ideo ſubjiciendus. Harum teſtimonio literarum. Datum Francofurti die Lunæ poſt diem Bartholomæi Ann. Chr. M. CCC. XL. Regni noſtri vigeſimo ſexto, & Imperii decimo tertio.

VIII. Ludovicus, Dei gratia R. I. S. A. Omnibus Judicibus ſecularibus, ſcultetis & Præfectis, qui jus dicunt in tribunalibus, & judiciis, ad Principatum Anhalt, & Comitatum Aſchersleben, pertinentibus, fidelibus noſtris dilectis, noſtram gratiam & omne bonum: Requirimus vos, mandantes vobis, ut vos omnes ad citationem dilecti noſtri Principis, Comitis Bernhardi de Anhalt, in judicio compareatis, veſtro officio, prout quemque de jure decet, functuri coram Commiſſario noſtro Ulrico de Bebenburg, Vaſallo noſtro, cui ſufficienter mandavimus; ut vigore harum literarum prædictum Principem, Comitem Bernhardum de Anhalt, mittat in poſſeſſionem omnium bonorum, quæ a Nobis & Imperio in feudum obtinet, & quæ ad ejus vexillare feudum pertinent, in quibus ipſum impedit Epiſcopus Halberſtadienſis, contra jura,& noſtram voluntatem. Et injungimus vobis, ſub periculo amittendæ noſtræ gratiæ, ut dictum Principem, Comitem Bernhardum de Anhalt, introducatis in poſſeſſionem omnium iſtorum bonorum, & Epiſcopo Halberſtadienſi judicialiter denuncietis, ut a bonis illis diſcedat, ſiquidem Nos illi nihil juris in iſtis concedimus. Datum eodem loco & tempore.

IX. Ulricus de Bebenburg, Vaſallus Imperii. Hiſce literis fidem publice,& ſimul notum facimus omnibus, qui has vident, vel audiunt, quod nomine Ludovici Imperatoris, Domini noſtri chariſſimi, qui nos in Principatum Anhalt,&ComitatumAſchersleben, cum mandatis ſuis ablegavit, ſpectabilem Principem, Comitem Bernhardum de Anhalt, vere ac juſte in publico loco ſolennis judicii miſimus in poſſeſſionem omnium eorum bonorum, quæ ad ejus vexillare

xillare feudum, & Principatum pertinent, & infra deſcripta ſunt, ut eſt Mons, qui Aſcania vocatur, cum omnibus pertinentiis, Domus in Aſchersleben, oppidum ultra lapides, oppidum ultra aquam, jus Judæos habendi, nundinarum, monetæ, vectigalium, Jurisdictio extra civitatem, & in civitate Aſchersleben, molendinum prope vetus caſtrum, piſcina, & locus piſcinæ deſtinatus, omniaque ea,quæ ab Imperio recognoſcuntur, tribunal Aſcanienſe, cum omnibus rebus illuc ſpectantibus, Caſtrum Weſtorp, cum omnibus pertinentiis, Kochſtet cum bonis illuc pertinentibus, tribunal in Weddersleben, Eilversdorf & Frevelo, cum omnibus, quæ ad iſta pertinent. Et hoc prædicto Principi, Comiti Bernhardo de Anhalt, fecimus ratione omnium iſtorum bonorum in ipſo territorio, ubi bona illa ſunt ſita: Factum quoque id fuit in præſentia ſpectabilium Principum, Ducis Rudolphi de Saxonia, & Ducis Rudolphi Filii ejus, Comitis Alberti de Anhalt, N. de Hackeborn, Comitis Friderici de Beichlingen, & aliorum Dominorum in magna frequentia. In fidem & teſtimonium literis hiſce ſigillum noſtrum appendimus. Datum Bernburg, Anno Chriſti M. CCC. XL. die S. Michaelis, ſancti Angeli.

His ita exhibitis,Principes illiNos humillime implorarunt & petierunt,ut iisdem hasce literas, actaque in iis expreſſa, per omnes articulos contenta, & in ſuis intellectibus renovare, confirmare, corroborare, mutare & amplificare, eosque, ſi quid pro jurium ſuorum favore faciens neglectum antea fuiſſet, eatenus reſtituere, omiſſa ſupplere vel redintegrare, & illis ita proſpicere dignaremur, ne iis in poſterum & tamdiu, quoad jura ſua opportuno tempore & convenienti modo recuperare & apprehendere poſſent, ulla præſcriptio vel omiſſio aliquid damni aut præjudicii inferret. Quas humillimas & juri conſentaneas preces, ut pergratam atque utilem operam, Nobis & Imperio ſæpe ac promte navatam, quam & imposterum præſtare poſſunt, ac debent, conſiderantes, Nos ex certa ſcientia & bono conſilio, Principibus Anhaltinis literas ſupra allegatas in omnibus & ſingulis ſuis punctis, articulis, intellectibus & contentis, prout de verbo ad verbum ſonant, clementiſſime renovavimus, confirmavimus, & corroboravimus. Præterea, ſi ob diuturnitatem temporis præſcriptio adverſus eos allegatur, vel quippiam ab illis, aut ipſorum Majoribus, quocunque modo per incuriam omiſſum, aut neglectum fuerit, adverſus hoc reſtituimus illos, neglecta, omiſſa vel alios defectus ſupplendo, reſarciendo, redintegrando, reponendo quoque illos in illum ſtatum, ac ſi literæ ſupra adductæ a Nobis & ſub Noſtro nomine, ex Noſtro quoque mandato profectæ eſſent; addito in eorundem gratiam atque favorem & hoc privilegio, quod nunc & poſtea nulla præſcriptio, nullaque temporis diuturnitas iis nocere, aliisve prodeſſe debeat. Quodſi etiam nunc, & in futurum, Epiſcopus & Capitulum Halberſtadenſe, Senatus & Civitas Aſchersleben, vel quispiam alius, judicialiter & extrajudicialiter excipere velit, hoc, quod ſupra ſcriptum eſt, illis inſciis, & inauditis, impetratum & conceſſum fuiſſe, tunc neque hoc talibus contra impetrata & conceſſa quicquam proficere, neque cognatis Noſtris de Anhalt, eorumque heredibus & ſucceſſoribus, circa harum literarum contenta & ſupra ſcripta nocere, nullamque læſionem, & nullum damnum inferre debebit, poteritque nullo plane modo. Nam hæc omnia, quæ ſupra dicta ſunt, ex vera & fundamentali informatione, atque inquiſitione fecimus. Et facimus hoc ipſo omnia & ſingula ex Romanæ Regiæ poteſtatis plenitudine abſoluta, ex motu proprio, & certa ſcientia, vigore harum literarum, quantum Nobis in genere & ſpecie ex juſto & æquo, vel ex gratia facere licet. In hujus rei teſtimonium & fidem ſigillo Noſtro Regio haſce munivimus. Dab. in Noſtra & Imperii civitate Wormatia, decima die menſis Decembris Ann. Chr. M. CCCC. XCV. Regnorum noſtrorum, Romani decimo, & Hungarici ſexto.

Ad Mandatum Domini Regis proprium

BARTOLDVS, Archi-Epiſcopus Moguntinus.

Archicancellarius ſubſcripſit.

XVI.

XVI.

Anweisungs-Brieff, Krafft dessen Bischoff Henricus zu Bamberg die Unterthanen derjenigen Lehen-stück, so die Edlen Herren von Qvernfurt vom Stifft Bamberg zur Lehen getragen, an Fürst Woldemarum zu Anhalt verwiesen, de Anno 1497.

WIr Heinrich von Gottes Gnaden Bischove zu Bamberg. Nach dem Uns und unserm Stiffte, durch weyland den Edlen Brunen edlen Herrn zu Qvernfurt seeliger Gedächtniß etwann etliche Mannschafft, Lehen und Afterlehen, so er von uns zur Lehen gehabt hat, verlediget und verstorben sind, derhalben der Hochgebohrn und unser lieber Freund, Herr Woldemar Fürst zu Anhalt Graffe zu Aschanien ꝛc. und Herr zu Bernburg mannigfaltige Handlung gehabt, auch mit freundlicher Bitte darum angesuchet und gebeten hat, darauff Wir Ihm aus löblicher Betrachtung, mit Ansehung seines alten Herkommens und Schicklickeit seiner Person mit samt seiner Erbietung freundlicher williger Dienst, seiner und seiner anhangenden Freundschafft, Uns und unserm Stiffte zu thun, mit Verwilligung und Rathe Unsers Capittels mit solchen allen und jeglichen Mannschafften, Lehen und Afterlehen, so der von Qvernfurt von Uns zur Lehen gehabt hat, nach Besagung unsers gegeben Lehen-Briefs, genediglichen begnad, fürseen und belehnet haben, entbieten wir allen und jeglichen sämptlichen und sonderlichen, die von genanten von Qvernfurt seeligen Lehen von Uns und unserm Stifft rührende gehabt haben, Unsern lieben getreuen unsere Gnade und alles gute. Dieweyl wir denn genannten Fürsten von Anhalt und seinen Mannbahr Lehens-Leibes-Erben, mit solchen Mannschafften Lehen und Afterlehen, was der durch den von Quernfurth uns und unserm Stiffte verledigt und heimgefallen sind, begnadet, und Innhalt unsers Lehen-Brieffes geliehen haben, begern Wir an euch alle ernstlich gebietende, daß ihr euch alle sämptlich und sonderlich die dem vorgenannten von Qvernfurt seeligen der Stücke und Gütere, so er zu Afterlehen von uns und unserm Stifft getragen hat, unterdenig und verwant gewesen sein, an Irrung und Wegerung mit solchen Stücken und Gütern nu hinfurt an den genanten Fürsten von Anhalt, und sein Mennlich Lehenbahr Leibes-Lehns-Erben haltent, die von Ihn zu Lehen empfangent, Manß-Pflicht gelobet und Erde on Mittel thuet, im auch davon Euch unterwerffet, getreue und gewertig seynt, als ein Lehen-Mann seinem Lehen-Fürsten und Herren aus Recht oder Gewohnheit schuldig ist, und alles desjenigen, als Ihr dem von Qvernfurt verwant gewesen seyd, euch semtlich und sunderlich gen Ihm auch unterdenig und gehorsamlich haltend, der Wir euch semptlich jedem besunder hiermit und in Crafft des Brieffs heissen, und an den genandten Fürsten von Anhalt und sein Männlich Leibes-Lehns-Erben weisen. Uns, Unserm Stiffte und Nachkommen unser ober-Lehenschafft, Herrlickeit und Gerechtigkeit vorbehalten, und hindangesetzt angeverde, euch darnach wissen zu halten. Zu wahrer Urkunde mit unserm anhangenden Insiegel versiegelt und geben zu Bamberg am Mittwochen nach Trinitatis nach Christi unsers HErrn Geburth vierzehenhundert und im sieben und neuntzigsten Jahre.

XVII.

Käysers Maximiliani I. Declaration, daß die Fürsten zu Anhalt, göldene Müntze schlagen mögen, de Anno 1503.

WIr MAXIMILIAN von GOttes Gnaden, Römischer Kunig, zu allen Zeiten Mehrer des Reichs, zu Hungarn, Dalmatien, Croatien, ꝛc. Konigk, Ertz-Hertzog zu Oesterreich, Hertzog zu Burgundien, zu Braband, und Pfaltz-Grave, ꝛc. bekennen offentlich mit diesem Briefe, und thun kund allermänniglich, alß die Hochgebohrnen Rudolff, Unser Rath und Obrister Stabelmeister Woldemar, George, Ernst, und Magnus Gebrüdern und Vettern Fürsten zu Anhalt, Graven zu Aschanien, und Herrn zu Berneburgk, Unser liebe Oheimen, und Fürsten, von Weiland unsern Vorfahren, Uns und dem Heyl. Reiche begnadet und gefreyet seyn, Müntze zu schlagen, und aber die Gülden-Müntze, in denselben Gnaden und Freyheit, mit sunderlichen nicht begriffen ist, daß Wir dennoch Ihnen üm ihr angenehme getreue und unverdrossene Dienste willen, so weyland ihr Vorfordern, und Sie, unsern Vorfahren und Unnß und dem Heyl. Reiche beweist, und sonderlich der genandte Rudolff, Unß und dem Heyl. Reiche, mit Darstreckung Leibes und Guts gethan, auch

auch in künftig Zeit wohl thuen müegen und sollen, diese besondere Gnade und Freyheit gegeben, gönnen und erleuben solches alles von Röm. Kunigl. Macht, vollkommen, wissentlich in Krafft dieß Briefs, alßo, daß Sie und ihre Erben, Manns-Personen, nun hinfür gülden Müntze, nehmlich Reinische Gülden, auf der einen Seiten Sanct Anna auf Vnßer und des Heyl. Reichs Churfl. an Rhein, Korn, Grand und Gewichte, und nicht darunter noch minder, durch erbare und redeliche Müntzer, so sie zu einer ieden Zeit darzu verordenen werden, schlagen und machen lassen, und darmit getreuelich und redelich gefahren und halten sollen und mügen, darmit der Kaufman bestehen müege, und der gemeine Mann nicht betrogen, sondern gefürdert werde, ungefehrlich. Und gebieten darauf allen und ieglichen Churfürsten, Fürsten, Geistlichen und Weltlichen, Prälaten, Graven, Freyen, Herrn, Rittern, Knechten und Haupt-Leuthen, Viztümben, Voigten und sonst allen andern, Unsern und des Reichs, auch Vnsern Erblichen Fürstenthumen und Landen Unterthanen und Getreuen, in was Wirden, Standes oder Wesens die seyn, von obbestimpter Kuniglicher Macht, Vollkommenheit, ernstlich und vhestiglich mit diesem Brieffe, und wollen, daß Sie die obgenannten Fürsten zu Anhalt, Ihr Erben und Nachkommen, Manns-Personen an diesen Unsern Kuniglichen Gnaden, Freyheiten, Gönnung und Erleubung der gemeldten gülden Müntze nicht hindern noch irren, sondern sie die, wie vorstehet, geruhiglich gebrauchen, geniessen, die auch durch die Ihren allenthalben wie andere Rheinische Gulden nehmen, und darmit handeln lassen, und hiewieder nicht thuen, noch iemandes zu thuen gestatten, in keine Weise, alß lieb einem ieden sey, Unser und des Reichs schwere Ungnade und Straffe, darzu eine Poen, nehmlich viertzigk Mark Lötiges Goldes zu vermeiden, die ein ieder, so offt er freventlich hierwieder thete, Unß halb in Unser und des Reichs Cammer, und den andern halben Theil dem obgemeldten Fürsten zu Anhalt, und Ihren Ehelichen Mannlichen Erben unabläßlich zu bezahlen verfallen seyn soll. Mit Uhrkunde dies Briefs besiegelt, mit Vnsern Kunigl. anhangenden Innsiegel, Geben in unser Stadt Antwerben, am XII. Tage des Monats Februarii, nach Christi Geburth XV. C. und in dritten, Unserer Reiche, des Römischen in XVIII. und des Hungarischen im dreyzehenden Jahre.

MAXIMILIANVS

Ad mandatum Domini Regis proprium.

Mieglar, mpp.

XIIX.

Käysers Maximiliani I. Diploma, worinn er Fürst Rudolphum zu Anhalt zum Chef über seine Armee in Italien gesetzet, und Ihme, wie auch seinen Subalternen, die Freyheit gegeben, alles zu thun und zu lassen, was das Käyserliche Interesse befördern könne, de Anno 1510.

MAximilianus divina favente Clementia Electus Romanorum Imperator Augustus, Germanie ac Hungarie, Dalmacie, Croacie &c. Rex, Archidux Austrie, Dux Burgundie, Brabancie, & Comes Palatinus &c. Recognoscimus & notum facimus tenore presencium universis. Cum pro nostra & sacri Romani Imperii dignitate conservanda & amplianda ceptum jam pridem bellum *contra Venetos*, nostros & Imperii sacri hostes & rebelles prosequi & continuare, atque ipsos diversis ex partibus seu locis aggredi instituerimus, sed huic propria in persona in omnibus locis intendere, & presertim de presenti ea in parte, que Veronam versus respicit, ex magnis nonnullis causis interesse nequeamus. Id circo nos *de Illustrium Rudolfi Principis de Anhalt, Comitis Ascanie, & Domini Berenburgie Principis, Consanguinei & supremi Capitanei armorum nostrorum*, Ludovici de Gonzaga ex Marchionibus Mantue, Nobilis de Roys Mareschalchi exercitus nostri, Ulrici de Habsperg Capitanei quatuor oppidorum Nigre silve, Jeorii de Lichtenstain Capitanei Armigerorum Comitatus nostri Tirolen, Baldasaris Wolfii Magistri Camere nostre & Doctoris Antonii de Moris, Consiliariorum sincere & fidelium nobis dilectorum, fide, integritate in disciplina militari, experiencia & rerum gerendarum industria & dexteritate plene confisi, *ipsos Capitaneos, Commissarios Armorum seu Exercitus nostri in Italia Ductores speciales fecimus, constituimus & ordinamus.* Ita quod ipsi vel eorum Major pars Capitanei, Commissarii & Armorum seu Exercitus nostri in Italia ductores usque ad beneplacitum nostrum,

ſtrum eſſe, & contra Ipſos Venetos noſtros & ſacri Imperii hoſtes, tam ferro, quam igne, quam aliis quibuscunque modis agendi & exercendi plenam & omnimodam facultatem, poteſtatem & autoritatem habere debeant, quodque poſſint & valeant una cum ſereniſſimi fratris noſtri Regis Francie Capitaneis & eorum Copiis, vel per ſe, ſi illi forte non ſemper adeſſent, omnem Venetorum agrum Incurſionibus, ſpoliis & Incendiis devaſtare, aggredi Civitates, Oppida, Caſtra, Villas & arces obſidere & expugnare, inque apertum prelium deſcendere, & omnia ſingula alia facere, attentare & moliri, que ipſis pro rerum & temporum ratione magis conducere videbuntur. Præterea ipſis plene committimus, & Autoritatem noſtram impartimur, quod poſſint & valeant cum ipſis hoſtium noſtrorum Capitaneis Armorum Ductoribus, Gubernatoribus, Proviſoribus Civitatum, Caſtrorum & locorum Communitatibus ſeu officialibus tractare, capitulare, componere, eosque cum Civitatibus &c. ab incurſionibus & incendiis tutos & ſecuros facere, & in fidem & obſervanciam noſtram recipere, exactiones, impoſitiones, ſteuras ſeu collectas imponere & colligere & cetera omnia facere & exercere, que ipſis pro rerum contingentia & commodo noſtro opportuna & neceſſaria videbuntur. Et quicquid per Ipſos hujuscemodi ſubditis Venetorum actum, geſtum & concluſum fuerit, id totum ratum & gratum nos habituros affirmamus & pollicemur ſub verbo Ceſareo, ita tamen, quod cum ipſo Venetorum Domino univerſaliter, niſi habita a nobis uberiori & ſpeciali licentia & Commiſſione, de compoſitione & tractatu aliquo agere non debeant aut preſumant, nec ſe de illis quovis modo intromittant. Harum literarum teſtimonio ſigilli appenſione munitarum. Dat. in Civitate noſtra Auguſta die ſeptimo Aprilis Anno Domini milleſimo quingenteſimo decimo regnorum noſtrorum Romani vigeſimo quinto, Hungarici vero vigeſimo.

XIX.

Fürſt Joachim Ernſts zu Anhalt Glaubens-Bekenntniß, ſo geſchehen den 4ten Julii 1585.

I.

ZUm erſten, was die Subſtanz dieſes Abendmahls und weſentliche Gegenwärtigkeit des Herrn Chriſti darin belanget, iſt das unſer Bekäntnüß und Glaube nach GOttes Wort, daß aldar zwey unterſchiedliche Weſen ſeyn, in dem Wort der Stifftung darzu verordnet, nemlich ein irrdiſch, als das Brod und Wein, das man ſiehet und fühlet, und darnach ein ander Himliſch Weſen, als der wahrhafftige Leib und und Blut des Herrn, das man nicht ſiehet noch fühlet, ſondern allein in Wort ergreiffen muß.

Hieraus kan man leichtlich ſchlieſſen von der Gegenwärtigkeit des Herrn, nemlich, daß im Heiligen Abendmahl, wo und wann daſſelbe nach der Einſetzung recht gehalten wird, der HErr CHriſtus wahrhafftig da gegenwärtig ſey, nicht allein geiſtlich mit ſeiner Krafft und Würckung, oder mit ſeinen Gütern und Wohlthaten, und durch ſein Leiden und Sterben erworben (wie die Sacramentirer davon reden) ſondern daß er auch ſelbſt weſentlich und leiblich da ſey, und uns da ſeinen natürlichen Leib am Creutz für unſer Sünde geopffert, und ſein wahrhafftiges Blut für uns vergoſſen zur Vergebung der Sünden, wahrhafftiglich darreiche und gebe, mit dem Brod und Wein, zu eſſen und zu trincken, wie ſeine eigene Worte lauten, da er ſpricht: Nehmet hin und eſſet, das iſt mein Leib, der für euch gegeben wird; Nehmet hin und trincket, das iſt mein Blut, das für euch vergoſſen wird zur Vergebung der Sünden.

Man muß aber hier auch wohl Achtung haben, und mit Fleiß betrachten die unionem ſacramentalem, wie ſolche zwey unterſchiedliche Weſen, nemlich das Brod und Wein, und der Leib und Blut Chriſti, ſo da beyde gegenwärtig ſeyn im Abendmahl, mit einander verbunden und vereiniget werden. Davon zu allen Zeiten groſſe Irrthum und Spaltungen in der Chriſtlichen Kirchen entſtanden ſeyn, dann etzliche haben gemacht eine weſentliche Vereinigung, dadurch das natürliche Weſen des Brods und Weins verwandelt werde in den Leib und Blut des HErrn; oder aber beyde Weſen in ein Weſen geführet: Alſo, daß das Brod zugleich ein natürlich Brod, und der weſentliche Leib des HErrn ſey, und der Wein in ſeinem Weſen das natürlich Blut des HErrn.

Die andern aber haben eine natürliche Vereinigung erdacht, nach ihrer fleiſchlichen Vernunfft, als daß der Leib und das Blut Chriſti ſolte localiter eingeſchloſſen ſeyn in das Brod und Wein, oder aber damit vermiſcht und vermengt, oder doch natürlicher oder fleiſchlicher Weiſe, darin geſſen und getruncken werde.

Die Sacramentirer haben alleine eine geiſtliche und tropologiſche Vereinigung erdicht, per allegoriam, metaphoram, & metonymiam mit ihrer Deuteley und Zeicheley, als ſey das Brod und Wein nicht vereinigt mit dem wahrhafftigen gegenwärtigen Leib und Blut des HErrn: ſondern ſey allein eine Figur und Fürbild, oder aber eine Bedeutung und Zeichen des abweſenden Leibes und Blutes.

Wider ſolche alte und neue Irrthum bezeigen wir und ſagen, daß kein ſolche weſentliche noch figurliche Vereinigung geſchehe in dieſem Abendmahl, ſondern eine Sacramentliche Vereinigung, da dieſe zwey unterſchiedliche Weſen das Himmliſche des wahrhafftigen Leibes und Bluts Chriſti, mit dem Irrdiſchen des natürlichen Brod und Weins alſo zuſammen vereiniget und miteinander verbunden, daß ſie in ſolcher Ordnung und Gebrauche nach der Einſetzung Chriſti ein einiges Sacrament werden: Darinn mit dem Brod und Wein der wahrhafftige Leib und Blut Chriſti weſentlich und freywillich gegenwärtig dargereichet und empfangen werden. Und bleiben doch beyderley Weſen in ihrer Natur und Eigenſchafften realiter und eſſentialiter unterſchieden. Und geſchicht ſolche Sacramentliche Vereinigung nicht natürlicher Weiſe, ſondern durch GOttes Wort und Krafft, in einem ſonderlichen Geheimniß GOttes, welches unſer Vernunfft unerforſchlich iſt, und muß allein aus GOTTes Wort ergriffen werden, welchem wir ohne Zweiffel ſollen glauben und gehorſam ſeyn.

2.

Zum andern von der Nieſſung iſt das unſer Glaub und Bekenntniß nach GOttes Wort, daß eben derſelbe Leib des Herrn und ſein Blut, ſo da im Abendmahl gegenwärtig, und mit dem Brod und Wein ausgetheilet, auch wahrhafftig mit dem Munde empfangen worden, alſo, daß wir in ſolcher Nieſſung des HErrn Chriſti nicht allein geiſtlich, nach ſeiner Krafft und Wolthat durch den Glauben theilhafftig werden (wie die Sacramentirer davon lehren, welches auch auſſerhalb des Abendmals ohn Unterlaß von den Gläubigen, allein im Wort und gemeinen Predigt-Amt geſchicht) ſondern allhier auch Sacramentlich, oder durch die Sacramentliche Nieſſung, als daß wir in dieſem Abendmahl mit dem Brod ſeinen wahrhafftigen Leib eſſen, und mit dem Wein ſein wahrhafftiges Blut trincken, dadurch uns ſeine Wolthaten und ewige himmliſche Güter erworben ſind, wie die Wort der Einſetzung lauten.

3.

Zum dritten von der Gemeinſchafft der unwürdigen im Abendmahl, bleiben wir auch in dem einhelligen Verſtand, ſo zur Zeit Lutheri iſt aufgerichtet und beſtätiget worden. Nemlich, daß in ſolcher Gemeinſchafft und Austheilung des Abendmals nach der Einſetzung des Herrn ſeinen wahrhafftigen heiligen Leib und Blut empfahen, nicht allein die Würdigen, das iſt, die frommen und rechtgläubigen Chriſten und wahrhafftigen Jünger des HErrn, zu ihrer Seelen Seligkeit, ſondern auch die unwürdige, böſen, ungläubige falſchen Chriſte, und Heuchler in der Chriſtlichen Kirchen, doch zu ihrem Gericht und Verdammniß der zeitlichen und ewigen Straffe, wo ſie in dieſem Leben nicht zu rechter Buſſe und Glauben bekehret werden: wie ſolches die Wort des HErrn CHriſti und Sanct Pauli ſamt dem Exempel Judä und der Corinther gründlich und klar ausweiſen und bezeugen.

4.

Zum vierten von dem Nutz und Früchten ſolcher Nieſſung des Leibes und Blutes Chriſti im Abendmahl ſaget der HErr ſelbſt in der erſten Einſetzung deſſelben, daß wir ſeinen Leib für uns gegeben, und ſein Blut für uns vergoſſen, zur Vergebung der Sünden, ſollen eſſen und trincken zu ſeinem Gedächtniß, welches der heilige Paulus alſo erkläret und ausgelegt, den Tod des HERRN verkündigen, biß er wiederum kommen wird am Jüngſten Tage.

So iſt nun dieſes Abendmahl fürnemlich darzu geſtifftet, daß es ſey ein neu und ewiges Teſtament Chriſti, dadurch er die Verheiſſung ſeines heiligen Evangelii mit dieſem Sacrament ſeines heiligen Leibes und Blutes verſiegelt, und mit ſolchem höchſten und theuerſten Pfand vergewißiget und beſtätiget hat, unſern ſchwachen Glauben dadurch aufzurichten, verſichern, ſtärcken und bekräfftigen, zur ewigen Gerechtigkeit und Seeligkeit, und zu einem ewigen beſtändigen Troſt einer Geiſtlichen Speiß und Artzney des gantzen neugebohrnen Menſchen wider die Sünd, Tod, Teufel und alle Pforten der Hellen in rechtem Glauben und guten Gewiſſen.

Darnach dienet dieſes Abendmahl auch dazu, des HErrn Chriſti zu gedencken, und ſeinen Tod zu verkündigen, nemlich in täglicher Buſſe und Erkäntnüß unſerer Sünden, in rechtem Glauben GOTT und ſeinem Sohn für ſolche groſſe Gnaden und Wolthaten zu dancken, loben und preiſen, und in rechten neuen Gehorſam eines guten Gewiſſen ihme zu dienen nach allen ſeinen Gebothen, in wahrhafftiger Liebe, gegen GOtt und dem Nechſten.

Welche nun ſolches Abendmahl des HErrn alſo gebrauchen zu dieſem Ende, davon es von Chriſto eingeſetzet und verordnet iſt, die empfahen auch daraus den rechten Nutz und wahrhafftige Frucht des Glaubens zum ewigen Leben, welche aber von ſolchem Ende abweichen, und ſolch Abendmahl zu einem andern Ende gebrauchen, ihren Unglauben, Heucheley und unbußfertiges Leben damit zudecken, die haben die heilſame Frucht nicht, ſondern empfahens

ihnen zum Gericht, daß sie nicht allein bleiben in ihren vorigen Sünden unter GOTTES Zorn, unter dem Fluch des Gesetzes und ewigen Tod, sondern häuffen noch mehr Sünde und Schuld zusammen, daß sie in ihrer Unbuß und Unglauben solche grosse Gnade GOTTes und himmlische Güter im Evangelio verachten, und das Blut JEsu Christi mit Füssen treten. Darumb sie auch einen schweren Last der zeitlichen und ewigen Straffen müssen tragen, wo sie nicht bekehret werden.

Und komt solcher Schade der Straffen und Verderbens deren, so es unwürdig empfahen, nicht aus der Einsetzung Christi, auch nicht aus dem Abendmahl (welches den Frommen und Bösen einem so gut gegeben wird, als dem andern) sondern komt aus dem Mißbrauch derer, die es unwürdig empfahen, aus sichern, erkalten, boßhafftigen, ruchlosen, und in Sünden und Unglauben erstickten, verharten und erstarrten Hertzen, wie Paulus zeiget, 1. Cor. XI.

Joachim Ernst, Fürst zu Anhalt.

XX.

Brüderlicher Erbtheilungs-Vertrag, zwischen Herrn Johann Georgen, Christian, Augusten, Rudolph und Ludwig, allerseits Fürsten zu Anhalt, vom 30. Junii 1603.

Im Nahmen und mit inniglicher Anruffung der Allerhöchsten Göttlichen Dreyfaltigkeit, Amen.

WIr von Deroselbigen Gnaden, Johann Georg, Christian, Augustus, Rudolph und Ludwig, Gebrüdere Fürsten zu Anhalt, Graffen zu Ascanien, Herrn zu Zerbst und Bernburgk, ꝛc. Bekennen und thun kund hiermit öffentlich für Unß, Unsere Erben, Erbnehmen und Nachkommen. Alß Wir Unß durch Göttliche Verleihung in Christlicher und rechter Brüderlicher Liebe und Einigkeit beysammen ungesondert, Gott Lob, freundlichen, wohl und verträglichen gehalten, auch aus sonderbahren erheblichen und wichtigen Ursachen, Unserer getreuen lieben Landschafft, Unserer Fürstl. Cammer-Güther und Aembteren Zerbst, Lindau, Roßlau, Koßwigk, Warmbsdorff, Ballenstedt, Nienburgk, Freyleben, Sondersleben, Plötzkau, Wolffen, Cöthen, Grossen Alßleben und Gernrode, von Johannis Baptista an, dieses lauffenden 1603. Jahres, bis hinwiederumb Johannis Baptistæ des zukommenden sechtzehnhundert und elfften Jahres, (vermöge eines sonderbahren, in diesem Jahre aufgerichteten Landtages-Abschiedes zu nutzen und zu gebrauchen, eingeräumet. Wir aber darneben erwegen, daß Wir sämbtlich und sonderlichen Menschlichen Fällen unterworffen, und darneben auch unter Unß selbst fürnehme Ursachen befunden, umb welcher Willen Unß angelegen gewesen, eine Eventual-Theilung, wie nehmlich eine Christliche, brüderliche, freundliche und beständige Vergleichung auf einen oder andern Fall zu fassen und aufzurichten.

Daß Wir demnach dem allerhöchsten Gott zu Lob und Ehren, auch Fortpflantzung seiner allein seeligmachenden Wahrheit, und zu Erhaltung standhafftiger brüderlicher Einigkeit, Liebe und Treue, und alles freundlichen Willens, unter Unß Gebrüdere, allerseits sonderlich aber Unserm gantzem weilandt von dem Hochgebohrnen Fürsten, Herrn Joachim Ernsten, Fürsten zu Anhalt, Unserm gnädigen vielgeliebten Herrn Vatern, löblicher und Christmilder Gedächtnüß, auf Uns ererbeten Fürstenthum Land und Leuthen zu sonderbahren Aufnehmen und Verbesserung Uns mit einander zusammen freundlichen, wohl und gantz brüderlichen auch beständiglichen mit guten Bedacht und Rath einhelliglichen verglichen und vertragen haben.

Vergleichen und vertragen Unß aller und jeder an Unß wohlangeerbter Herrschafften und Güther halben, unter einander sämbtlichen, freundlichen, gütlichen und brüderlichen, hiermit und in Krafft dieses Brieffes, nehmlich und also:

Daß nach wieder Einantworttung der obgemelten Unserer getreuen Landschafft eingeräumbten Aembtern, und nach verflossenen acht Jahren, von dato an:

Wir Fürst Johann Georg zu Unserm theil, Erblichen haben und behalten sollen und wollen, Thun auch solches hiermit und in Krafft dieses Brieffes, alß die Herrschafften, Städte und Aembter Dessau, beneben dem Hause Lippene und desselbigen Zubehörungen, desgleichen die beyder Städtlein, Raguhn und Jeßnitz, Wörlitz, Sanderßleben, Freyleben sambt den Grönischen Weinberge zu Plötzkau, mit allen und ieglichen Ihren Obrigkeiten, Gerichten, Lehenschafften, Ritterdienste, Mannschafften und Diensten, Unterthanen und Verwandten, Regalien, Würden, Herrligkeiten, Zollen, Brücken-Gleiten und Elb-Gleiten, Gerechtigkeiten, Nutzungen, Städten, Schlössern, Marckten, Dörffern, Schäffereyen, Jagdten, Fischereyen, Seen, Teichen, Teichstedten, Mühlen, Mühlstedten, Aeckern, Wiesen, Holtzungen, Zinsen, und allen andern und ieglichen gegenwärtigen und zukünfftigen Nutzungen und Geniessungen, wie dieselbige bis anhero zu diesen Aembtern gebraucht, und forders genutzet werden können, nichts darvon ausgeschlossen, doch wollen Wir und Unsere Erben, dem Zerbster Theil Jährlichen Siebenhundert und ein und Sechzig Thaler ordentlichen erlegen.

Wir Fürst Christian, auch zu Unserm Theil, erblichen und eigenthümblichen haben und behalten sollen und wollen, die Herrschafften, Städte, und Aembtere Bernburgk, Plötzkau, Ballnstedt und Hoymb, sambt Hartzgerode und Günthersberge, und den Hünerbergischen Forst und Stollbergischen Pfands-Güthern, welche, so sie eingelöst solten werden, Unß hergegen die Pfandes-Summa verbleiben soll, mit allen und ieden Ihren Obrigkeiten, Gerichten, Lehenschafften, Ritterdiensten, Mañschafften und Diensten, Unterthanen und Verwandten, Regalien, Würden, Herrligkeiten, Zöllen, Geleiten, Gerechtigkeiten, Nutzungen, Städten, Schlössern, Märckten, Dörffern, Schäffereyen, Jaigten, so wohl den Jaigten zu dem Stifft Gernrodisch- als den Hadler-Höltzern (welche letzte nach Vergleichung und Austrag der Sachen, dem Theil mit allen Hoheiten, Gerechtigkeiten und Nutzungen verbleiben sollen) Fischereyen, Seen, Teicht, Teichstedten, Mühlen, Mühlstedten, Aeckern, Wiesen, Holtzungen, Zinsen, und allen anderen und ieglichen gegenwärtigen und zukünfftigen Nutzungen und Geniessungen, wie dieselben bis dahero zu diesen Aembtern gebraucht und forderst genutzet werden können, nichts davon ausgeschlossen, ausser den Gernrodischen Hofe, so ausgesetzet, und der Grönische Weinbergk, so zum Dessauischen Theil geleget worden.

Wir Fürst Augustus aber haben aus sonderbahrer Brüderlicher Liebe und Affection, auch zu besserer Bequemlichkeiten, unserer geliebten Brüder, und zu desto füglicher Gelegenheit der gemachten vier unterschiedenen Erbtheilen, Unß zu Abfindung freywillig und ungezwungen beqvemet, dergestalt und also, daß wir Unß mit einer Summa in die Dreymahl hundert tausend Thaler Haupt Guthes und Capitals, folgender gestalt abfinden lassen wollen, und sollen, Thun auch solches Krafft dieses Briefs hiermit,

Nehmlich, daß die Viere unsere freundliche geliebte Gebrüdere, Unß in wehrenden acht Jahren ohne Unser Zuthun ein gewiß Guth, so in diesem Fürstenthumb gelegen, umb eine Summa Geldes bis in die Hundert Tausend Thaler sich erstreckende, erkauffen, und in Anbau bringen, wie auch Unß, da von nöthen, daselbst eine Fürstl. Wohnung zurichten lassen sollen, welches Guth oder Ambt Wir alsobald nach Ablauff der nechsten Acht Jahre mit allen Nutzungen und Zubehörungen, und an statt des baaren Geldes oder Capitals, so hoch es erkaufft, antreten mögen.

Und ist zu Erkauffung solches Guthes insonderheit vorgeschlagen worden das Hauß und Guth, Gröbzigk oder Genseforth, oder in entstehung derer ein ander dergleichen im Lande gelegen zuträglich Haus und Guth, welches mit förderlichster Gelegenheit, so viel möglichen, von den Ein und Sechzig Tausend Thlrn. (darüber wir andere Herren Gebrüdere mit Unserm Herrn Bruder, Fürst Hannß Georgen, einen sonderbahren Vertrag und Assecuration aufgerichtet, in Erkauff gebracht werden soll, das übrige, so noch weiters an Capital der Abfindung raus zu geben, soll nach verflossenen Acht Jahren von den vier Brüdern Jährlichen an pension, als 6. pro Centum richtig erstattet werden.

Solte sich aber nachgehends befinden, daß Wir einen sonderbahren Rathkaufft in oder ausser Landes thun könten; Alß haben sich Unsere geliebte Gebrüdere dessen gegen Unß erbothen, Unß auch mit fernern Capital, da sichs gleich auch bis in die Hundert Tausend Thaler erstrecken solte, so viel immer müglichen, bey zu springen, doch daß solch gedacht Capital zum wenigsten ein halb Jahr zuvor loßgekündiget, und keines weges sonsten abalieniret, sondern wiederumb alsobald an gewisse Güther angeleget, die gesambte Hand, dazu Wir Gebrüdere allerseits mit Rath und That einander Brüderlichen behülfflichen seyn sollen, erlanget, und des Fürstenthumbs Aufnehmen dadurch erhalten werden.

Im fall aber solche gesambte Hand nicht könte erlanget werden, so soll doch solcher Kauff anderer gestalt nicht gemacht, sondern ausdrücklichen dahin limitiret werden, damit die Haupt-Summa und Capital Unß andern Gebrüderen wiederumb zufalle, und nimmermehr entstehen möge, Jedoch wollen Wir Fürst Augustus unß weiter nichts verbunden haben, alß so weit sich das erlegte Capital der Abfindung erstrecken möchte, und soll das übrige zu Unserer Willkühr und freyen Willen bestehen. Ingleichen behalten Wir Fürst Augustus Unß und unseren Erben bevor, daß, da ein Riß und Fall an Unsern geliebten Bruder Einem, so GOtt lange verhüten wolle, geschehen solte, daß derselben ohne Männliche Leibes-Erben verfie-

le, daß auf solchen unverhoffenden Fall Unß freystehen soll, das entledigte Erbtheil an Landt und Leuthen, Inmassen der ohne männliche Leibes-Erben verstorbene Bruder es innen gehabt, innerhalb Jahres Frist nach solchen Abgang eigenthümblichen an Unß zu nehmen, und dagegen ingesambt unsere ingehabte portion an Geld und Güthern wiederum hin zu lassen, abgekürtzet, unsere rata oder aber unsere vorige Abfindung, und dafür erkauffte Güther an Unß freywillig zu behalten, auf welchen fall die anderen Herren Gebrüdere, oder ihre Erben sich des erledigten Erbtheils anzumassen haben sollen, und sich darüber freundlichen vergleichen mögen, doch daß der vierte Theil daran Unß und Unsern Erben verbleibe.

Da auch nach verflossenen Acht Jahren ein Uberschuß an Gelde von den Einkünfften der eingeräumbten Aembter auch Land- und Tranck-Steuren (wie verhoffendlich) verbleiben möchte, so soll solcher Uberschuß Unß gleicher gestalt pro quinta parte, mit zu guthe kommen, und wir dessen nichts wenigers, alß die andere Unsere geliebte Brüdere pro rata zu nutzen und zu geniessen haben.

Im fall sich auch befinden würde, daß wir in irgend etwas zu releviren; Alß haben sich Unsere freundliche geliebte Brüder dahin brüderlichen erkläret, sich gegen Unß aller brüderlichen Willfährigkeit zu erweisen und zu verhalten; Wie auch alles dasjenige, so in gemein und gesambt außgesetzet worden, Unß mit zu guthe kommen, und Wir desselben mit zu geniessen haben;

Und Wir andern vier Gebrüdere wollen Unsern auch freundlichen geliebten Bruder Fürst Augustus Lbdl. wegen seiner Lbdl. brüderlichen Treue und Liebe gegen Uns erzeiget, in allen fällen brüderlichen vertreten, schützen und beyspringen, Es soll auch dieses was S. Lbdl. wegen der Abfindung Uns zu brüderlichen Respect und observanz gethan, Ihr. Lbd. und deroselbigen Erben, zu keiner Verkleinerung seiner Lbdl. Nahmens und Stammes gereichen, sondern alß Unser sambt geliebter Bruder in allen brüderlichen Gegen-Respect wiederumb genoßen werden, darumb dann auch Sr. Lbdl. Ihre Unterthanen, die Sie dann bekommen oder künfftig erlangen möchten, alß ein freyer Fürst des Reichs, jederzeit nach Dero besten Vermögen regieren möge.

Jamassen Wir Gebrüdere sämbtlich und sonderlichen Unß von allen theilen zu allen diesen puncten brüderlichen verpflichtet, und getreulich hierüber halten wollen.

Wir Fürst Rudolph haben und behalten Erblichen zu Unsern Theil die Herrschafften, Städte und Schlösser, Zerbst, sambt Kermen, Lindau, Roßlau, Koßwig, dazu Jährliche Einkommen an baaren Gelde, Drey Tausend Fünffhundert Thaler, auß dem Dessauischen Theil, und Zweytausendt, siebenhundert Neun und Dreyßig Thaler, aus dem Cöthnischen Theile Jährlichen ordentlich zu erlegen, mit allen und ieglichen Ihren Obrigkeiten, Gerichten, Lehenschafften, Ritter-Diensten, Mañschafft und Diensten, Unterthanen und Verwandten, Regalien, Würden, Herrligkeiten, Zöllen und Geleiten, Gerechtigkeiten, Nutzungen, Städten, Schlössern, Märckten, Dörffern, Schäffereyen, Jaigten, Fischereyen, Seen, Teichen, Teichstedten, Mühlen, Mühlstedten, Aeckeren, Wiesen, Holtzungen, Zinnsen und allen anderen, und ieglichen, gegenwärtigen und zukünfftigen Nutzungen und Geniessungen, wie dieselbige biß dahero zu diesen Aembtern gebrauchet und forderst genutzet werden können, nichts davon ausgenommen.

Wir Fürst Ludwig haben und behalten erblichen zu unserm Theil die Herrschafften, Städte und Aembter Cöthen, beneben dem gantzen Brambach, sambt allen Hoheiten, Inmassen Unser Herr Vetter, Fürst Wolff daselbige inne gehabt, Wolffen, Nienburgk, sambt den Iheser und Baalberger Marckten, das Münche-Holtz, die Abtey hinter Solnitz, und das Schwartze Landt, welche drey Höltzer in Ambte Dessau gelegen, und für der Zeit, zur Abtey Nienburg gehörig gewesen, die Obrigkeit, Jaigt und Mast, ausgenommen Wormbsdorff sambt Colbig, Item das Vorwergk, Deupzigk sambt dessen Gehöltzen mit allen und jeglichen ihren Obrigkeiten, Gerichten, Lehnschafften und Diensten, Ritterschafften, Manschafften, Unterthanen und Verwandten, Regalien, Würden, Herrligkeiten, Zöllen, Geleiten, Gerechtigkeiten, Nutzungen, Städten, Schlössern, Märckten, Dörffern, Schäffereyen, Jaigden, Fischereyen, Seen, Teichen, Teichstedten, Mühlen, Mühlstedten, Aeckern, Wiesen, Holtzungen, Zinnsen und allen andern und ieglichen gegenwärtigen und zukünfftigen Nutzungen und Geniessungen, wie dieselbe bis dahero zu diesen Aembtern gebraucht und förderst genutzet werden können, nichts davon ausgeschlossen, doch daß Wir Jährlichen von Nienburgk Ein Tausend Dreyhundert Funffzig Sechs Thaler, sechs gl. so den Fürstl. Stipendiaten legiret worden, und dann Zwey Tausendt Siebenhundert Neun und Dreyßig Thaler, dem Zerbster Theil jährlichen ordentlich aus Unser Cammer abtragen wollen.

Die Ritterschafft soll einem ieden Bruder bey den gemachten Theilen und zusammen gesetzten Aembtern bleiben, und vermöge beygelegter

legter Specification, so von Unß allerseits unterschrieben, gehalten werden, doch weil noch eine ziemliche Unwissenheit und Unrichtigkeit der Rollen, und wie viel Pferde ein jeder zu schicken schuldig, verhanden, so soll indessen, so viel müglichen, Richtigkeit angestellet und verordnet werden.

Wie dann hergebrachter brüderlicher Liebe und Treue nach, nicht alles so gar aufs euerste und genaueste von Unß scrupuliret, noch auf allerdings gleiche Anzahl gesetzt seyn soll, sondern es soll ein jedes Theil dem andern das Seinige von Hertzen gönnen, und von dem getreuen GOtt dem Vater alles guten, gedeyliche und alle glückselige Wohlfarth erwarten, und ein ander treulich wünschen.

Sonsten behält allezeit der ältiste Bruder, oder nachmahls der ältiste in unserm Fürstlichen Hause, und also anitzo Wir Fürst Hannß George, die Erb-Schützen-Voigtey zu Gernroda, Item die Graffen, Herren und außländische Lehnen, sambt deroselbigen angefälle, insonderheit die Ilsenburgische Lehen und die Gerechtigkeiten an Hoffe zu Winningen, und behalten gleicher gestalt, alß der ältiste in der Familia des Stiffts Gernroda neben dem Gernrodischen Hofe zu Bernburgk, und die Probstey zu grossen Alßleben, die Zeit Unsers Lebens, so wir ohne Rechnung geniessen und gebrauchen mögen, davon Wir aber die Reichs onera; Alß beschickung der Reichß-Creyß- und deputation-Täge, Cammer-Gerichts-Unterhaltung, Besoldung der Advocaten, Procuratoren und Rechts-Gelahrten neben den Unkosten auf die Lehens-empfahung (ausserhalb der Reichß-Anlage und Türcken-Steuer) abzutragen, schuldig seyn solle. Welches dann auch zu perpetuiren obgesetzter massen allezeit dem ältisten Unsers Fürstl. Hauses zustehen soll.

Ingesambt aber wollen Wir ungetheilet vorbehalten haben, alle in diesem Fürstenthum gelegene Bergwercke, an Gold, Silber, Kupffer, Kohlen und Saltzwerck, sambt allen unterirrdischen Zufällen, ausserhalb das Salpeterwerck, die Action der Hädler, Höltzer, die Landsteuren, insonderheit zu Ausstattung der Fürstl. Fräulein, Item der Berg und alte Hauß Anhalt, das Interesse an der Rechtfertigung der Ascanischen Sachen, und allen anderen noch schwebenden Rechtfertigungen.

Die Erbhuldigung des gantzen Landes bleibet auch in gemein, daß Unsern ieden die Unterthanen, zu seinem Antheil geschlagen, mit allen Gehorsam, Pflicht, Unterthänigkeiten und Diensten, damit Sie Unß vormahls sämbtlichen verwandt gewesen, insonderheit angewiesen werden, darauf ein ieder Herr die seinen zu belegen macht haben soll.

Das Archivum bleibet gleichfalß in gesambt, doch soll nichts daraus abalieniret, sondern Jeglichen Brüdern, was Er begehret, Copeylich gefolget werden, doch bleiben die Originalia in des ältisten Unsers Hauses Verwahrung.

Es soll auch ein Jeglicher Bruder seinen Antheil von Land und Leuthen nach seinen besten Vermögen selbsten regiren, und über die gemeine aufgerichtete Landes-Ordnung getreulich halten.

Ferner soll unser keiner noch unser Erben eintzig Haupt Hauß und Hoflager, verleibgedingen, noch etwas von den Güthern verpfänden oder versetzen.

Und wie Wir Unß allerseits zurück erinnert, was nicht alleine für eine beschwerliche Schuldenlast für diesem auf unß ingesambt kommen, sondern Wir mit treuer Beyspringung Unserer gehorsamen und lieben Landschafft, Wir Gott Lob, endlichen daraus gelanget, daß Wir demnach Unß hiermit auch brüderlichen unter einander vergleichen, thun es auch in Krafft dieses Briefes wissentlich, das Wir keine, weder heimliche noch offentlichen Schuld mehr machen, noch etwas itzt oder künfftig aufnehmen, oder aufzunehmen gestatten, oder Unß zu Bürgschafft und Siegelung, es wehre dann bey Unsern nechsten und lieben Bluts-Verwandten, die Wir gegen gnugsame Versicherung nicht lassen könten, vertieffen noch verstecken wollen, sondern Unß für dem allen gantz getreulich und fleißig hüten, und dahin eintzig trachten, wie neben der göttlichen Wahrheit, der gemeine Nutz befördert, und unsere arme Unterthanen in Gedeyen und Glück zunehmen, und erhalten werden möchten.

Da aber GOTT einen unverhoffentlichen Fall über Unser Einem verhengen würde, daß Er nothdringlichen etwas aufnehmen müste, so soll er ohne Vorbewust der andern Herren Gebrüdere über Fünff Tausendt Thaler aufzunehmen nicht macht haben. Solte es aber ein mehrers seyn, soll solches jederzeit mit ersuchung, wissen und willen, und beliebung der andern Gebrüder, und anderer gestalt nicht geschehen.

So aber die höchste Nothdurfft verhanden, und einer unter Unß nothdringlichen etwas von seinen Antheil versetzt oder verkauffen müste, so soll es erstlichen Unß Gebrüderen oder Unseren Nachkommen ingesambt oder sonderbahr angebothen, und umb etwas leidlichers, als einen Frembden, gelassen werden.

Es soll auch unser Jeder Einer den andern treu-

treulich rathen, meynen, und in Nöthen und beschwerlichen Fällen jederzeit brüderlichen beystehen.

Wie dann auch, daß künfftig zwischen Unß (welches doch wills GOtt nicht seyn soll) Unwill entstehen möchte, so soll doch keiner den andern deswegen übergehen, sondern es den andern Gebrüdern anheim stellen, so den Ausschlag, dabey es bewenden soll, zu geben haben, würden aber die Brüder zu wenig seyn, also daß nur einer zur Vermittelung verhanden wäre, so soll er die fürnehmsten und ältesten der Landschafft zu sich ziehen, und mit dero Rath und Zuthat die Irrungen und Zwispalt entscheiden helffen.

Insonderheit aber ist dahin zu sehen, daß keine Sache zwischen Unß zur Weitleufftigkeit und nur den Advocaten zum besten, der Herrschafft aber zum Verderb gerathen: sondern Wir wollen noch als vor, die brüderliche Einigkeit zu gewinnung GOTTES Seegen, Unß jederzeit sonders angelegen seyn lassen.

Und demnach Wir allerseits bey unsern Christlichen Gewissen bezeuget haben wollen, daß durch dieses gantze Werck keinen Theil mit Willen zu nahe gekommen oder gegangen sey, vielweniger der Fürsatz gewesen, eintzig Vortheil für den andern zu suchen; also wollen Wir auch nicht gestatten, daß über diesen Unsern Erbtheilungs-Vertrag von Unß, Unsern Erben oder Jemandes scrupuliret oder glossiret werde, sondern Wir halten dieses alles für eine vollkommene und von allen theilen bekräfftigte approbation.

Allen und ieden vorbeschriebenen Puncten und Articuln dieser Unserer brüderlichen Vergleichung und Vortrages, haben Wir obgedachte Gebrüdere Fürsten zu Anhalt, ꝛc. Vor Unß und Unsere Erben, bey Unsern Fürstl. Ehren, wahren Worten und guthen Glauben mit Hande und Munde ein ander treulich verheissen, geredet, gelobet und zugesaget, unwidersprechlich fest zu halten. Verheissen, geredet, gelobet und zusagen einer dem andern solches alles hiermit gegenwärtig in Krafft dieses Brieffes und also; Daß Wir einer dem andern mit treuen meynen, und nach Vermögen hülfflich und räthlich erscheinen, und zuförderst GOTTES, des Allmächtigen Ehr und seines heylsamen Wercks und der Unterthanen bestes suchen, und den armen behülfflich seyn sollen und wollen, auch einer dem andern bey dem Theile, so Jhme durch diesen Vertrag zukomme, schützen und handhaben helffen, damit davon nichts entzogen werde. Wie Wir dann auch denjenigen Bruder, so an seinen Antheil wegen geistlicher Güther oder sonsten etwas mit Unbilligkeit, oder in andere Wege entzogen werden solte, allerseits schadloß zu halten schuldig seyn wollen.

Und ob Wir Unß wohl durch diesen Vertrag aller Unserer Landen und Leuthen, freundlich und brüderlichen mit einander verglichen und getheilet haben; So soll doch die brüderliche Liebe, Treue und Einigkeit unter Unß stete, fest, gantz und unverrückt mit Verleihung göttlicher Hülffe bleiben, und hiedurch mit nichten scheiden und getrennet seyn, sondern vielmehr von Tage zu Tage sich einander verbinden und verknüpffen.

Alles getreulich, sonder Argelist und Gefehrde.

Und dessen zu wahrer Uhrkund ist dieser brüderlicher Vertrag von Uns allerseits unterschrieben und vollzogen worden. Geschehen und gegeben zu Dessau nach Christi Unsers lieben HERRN und Heylandes Geburth im Sechszend Hundert und Dritten Jahre, den Dreyßigsten Tag des Monaths Junii.

Hannß George F. z. Anhalt.
Augustus F. z. Anhalt.
Rudolph F. z. Anhalt.

Christian F. z. Anhalt.
Ludwig F. z. Anhalt.

XXI.

Neben-Vertrag und Abschied zwischen Herrn Johann Georgen, Christian, Augusten, Rudolph und Ludwig, allerseits Fürsten zu Anhalt, vom 1. Julii 1603.

VOn GOttes Gnaden, Wir Johann George, Christian, Augustus, Rudolph und Ludwig, Gebrüdere, Fürsten zu Anhalt, ꝛc. Haben Unß auch noch ferner in diesem Neben-Vertrage brüderlichen und vertraulichen verglichen:

Erstlichen, Im fall Unß vier Gebrüdere (so Wir Unsere geliebten Eltern Herrn Brüdern die Regierung und Administration der Lande noch ferner aufgetragen) Ursachen und Gelegenheit fürfallen möchten, umb welcher willen einem und dem andern sich länger abwesend und ausserhalb Landes und dieses Fürstenthumbs aufzuhalten nicht gelegen seyn würde, daß alßdann Wir Fürst Christian Unsere Habitation zu Bernburgk, Wir Fürst Augustus zu Warmbstdorff, Wir Fürst Rudolph zu Zerbst, und Wir Fürst Ludwig zu Cöthen haben und nehmen sollen, doch allein nur Wohnungs weise, und anders nicht, biß daß die 8. Jahr abgelauffen, könte aber einer oder der andere Bruder mit der Landschafft so viel erhalten und abhandeln; daß Jhme die reditus gedachter Aembter auf Abschlag oder Erfüllung pro rata seines deputats der Zehen Tausend Thaler neben der Wohnung gelassen werden möchte, solches soll Jhme zu verhandeln frey stehen, und zugelassen seyn.

Fürs andere, obwohl die Jehser und Balberger Marcken in der Erbtheilung dem Cöthnischen Theil zugeleget worde., Jedoch dieweil sich befunden, daß solche Marcken mit Zinnß und Nutzungen zum Stifft Gernroda, und also iederzeit dem ältesten in der Familie bleiben und gelassen werden sollen, mit dem Gerichten aber dem Ambte Nienburgk wie bißhero zustehen;

So ist auch zum Dritten verglichen, im fall Unserer geliebten Frau Mutter, der Land-Gräffin, die bewilligten Neun Tausendt Thaler richtig erleget worden, daß alsdann der 500. fl. so Jährlichen für J. G. von Kermen gefallen, aufgehoben, und ad pias causas nach verflossenen acht Jahren, und nirgend anders wohin angewendet werden sollen.

Und demnach zum Vierdten, die bewusten Zehen Tausendt Thaler, so ad pias causas kommen, nicht allerding zurück zu lassen; Alß ist verabschiedet, daß Unser freundl. geliebter älterer Herr Bruder deroselbigen Sollicitation in acht nehmen und befördern wird.

Zum Fünfften haben Wir, Fürst Hannß George Unß auch gegen unsern geliebten Hrn. Bruder dessen erkläret, und brüderlichen bewilliget, daß woferne Jhren L.L.L.L. Lbd. Holtzes benöthiget, Sie iederzeit für andern Außländisch- und Inländischen den Vorkauff solches Holtzes haben sollen, und mögen Wir dann auch dieses nicht weniger auf die ietzige acht Jahre wehrendes Interims, alß hinfürder und ins künfftige verstanden werden solle.

Zum Sechsten, weil auch der Translation der Widdumb halber Anstellungen zu machen; So wollen Wir Fürst Hannß George Unserer frl. geliebten Gemahlin, vermöge der aufgerichteten Eheberedung, das Amt Roßlau mit einem gleichmäßigen Ambte und Schlosse an Gebäuden und Renthen abzuwechßeln schuldig seyn.

Wir andere unverheyrathete Gebrüdere aber haben inskünfftige, da Uns Gelegenheit fürfallen, ein ieder den Widdumb in seinen Antheil anzustellen, und hierinnen wegen der Gegenvermachung und Verleibgedingung mit Rath zu handeln, auch wie bräuchlichen der übrigen Gebrüder Consens außzubringen.

Letzlichen so haben Wir Unß auch brüderlichen verglichen, ein klein armamentarium von Jahren zu Jahren anzurichten, dazu dann Jährlichen 300. Thlr. (so von straffen fallen möchten) anzulegen, bewilliget worden, so nachmahls nach Unserer ferneren Ermeßigung dahin angewendet werden sollen. Wie dann auch die Rüst-Cammer zu Dessau, so wohl das Geschütz, so verhanden, und zu Zerbst stehet, in gemein bleiben, und inskünfftige vermehret werden soll.

Und zu mehrer Bekräfftigung dieses Unsers Neben-Abschieds haben Wir denselbigen allesambt mit eignen Händen unterschrieben und vollzogen. Actum Dessau, den ersten Tag Julii Anno 1603.

Hannß George F. z. Anhalt. ꝛc.
Augustus F. z. Anhalt. ꝛc.
Rudolph F. z. Anhalt. ꝛc.

Christian F. z. Anhalt. ꝛc.
Ludwig F. z. Anhalt. ꝛc.

XXII.

Fürst-Brüderliche Erb-Vereinigung Herrn Johann Georgen, Christian, August, Rudolph und Ludwigs, allerseits Fürsten zu Anhalt, vom 2. Julii 1603.

WIe nichts zuträglichers uñ ersprießlichers dem gemeinen Nutz, alß wohlgeordneter Friede und Einigkeit, ja Gleichheit in Sachen; Also ist auch der Posterität nichts löblichers zu hinterlassen, alß durch Tugend und Wohlbedacht ihr vorzugehen, damit sie daraus erkennen und sehen lerne, die Gnade, die GOtt der einige Geber alles Guten in die Einigkeit und verträglichen Sinne geleget habe.

Demnach dann in dem allerhöchsten Nahmen des unvergänglichen und unsterblichen Guthes, Wir allesambt durch Göttliche Gnade Gebrüdere, Johann George, Christian, *Augustus*, Rudolph und Ludwig, Fürsten zu Anhalt, Grafen zu Ascanien ꝛc. einmahl entschlossen worden, eine gantz verträgliche, brüderliche, auch Land und Leuthen, und Unserm gesamten Fürstenthum ersprießliche und wohlbedachte Vergleichung und Erbtheilung unter Unß zu machen. Alldieweiln wir auch zuvoren ohne Zuziehung einiges von Unsern Räthen, Unß in den altväterlichen Verträgen und

Erbtheilungen wohl informiret hätten, und darneben von Unß wohl perponderiret wären, die Consilia von Unsern Räthen in diesen Sachen, für dem gestellet; Alß haben Wir ingesambt für allen Dingen auf drey haupt Puncta achtung geben wollen, welche da gewesen.

Erstlichen den Anfang von Gott (alß der da der Erste und der Letzte ist) zu machen, und seine Allmacht umb seinen Göttlichen Beystand und gnädige Hülffe zu ersuchen und anzuruffen, alß ohne welche niemahls nichts einigen guthen Fortgang noch glücklichen Ausschlag gewoñen, vielweniger denselbigen erlangen mögen.

Diesemnach haben Wir fürs nothwendigste und zuträglichste gehalten, Unß unter einander freundlichen zu erinnern, der brüderlichen vertraulichen Einträchtigkeiten, die bis daher gantz rühmlichen, Gott Lob, unter Unß floriret und in guter observanz gehalten worden, in Betrachtunge der grossen Verheissungen, so Gott derentwegen vielfältig in seinen heyligen Worte gethan, auch der göttlichen Benedeyung und Succeß, so Wir wohl sämbtlich in Unsern, so schweren Sachen vielfältig abnehmen und befinden mögen, Neben dem daß die löblichen Exempla derer Häuser und ihres erlangten Seegens, so für diesem durch Einigkeit in Gedeylichkeit und Zunehmen gebracht worden, Unß davon gnugsam Zeugniß geben, und hergegen Wir Unß zu Gemüth führeten, den betrübten Zustand in unsern Vaterland Teutscher Nation so vornehmlich auch dahero verursachet, daß fast kein Fürstl. Haus zu finden, so nicht mit grosser Uneinigkeit unter sich selbst behafftet, darauf dann der Fluch und Vermaledeyung gleich nachgefolget, (wie am Tage) und noch nichts bessers, so lange es so bleibet, zu gewarten ist.

Dann vors Dritte haben Wir nichts räthlichers unter unß befinden mögen, alß daß alle diese unter Unß ergangene brüderliche Tractatus in gantz brüderlicher Stille und Verschwiegenheit verbleiben, und niemanden, wie nahe und zugethan er unß gleich wäre oder seyn möchte, das geringste davon eröffnet würde, in sonderer Erwegung der grossen Confusion, so aus dergleichen Sachen zu entstehen pfleget, wann sie nehmlichen unter viel Köpffe kommen, da ein ieder seiner Affection nachhänget, dadurch leichtlichen Unsere brüderliche Einigkeit möchte labefactiret werden, und zu einem abnehmen kommen, hingegen aber da diese Sachen unter unß in stiller geheim verbleiben, würde es Uns nicht weniger Autorität und Ansehen bey den exteris geben, so vielleicht auf diesen Casum und seine determination acht haben, und also in mangelung guter Fürsichtigkeiten Unß zu ruiniren gedächten, alß auch bey Unseren eigenen Unterthanen, Räthen und Dienern selbsten, denen etwa alles dieses dadurch benommen und abgekürtzet würde seyn, und werden, was ietzo gleichsam bey ihnen latitirt und verdruckt würde, und da es dissimultates unter Unß geben solte, mit hauffen mehr, alß man sich versehen, an den Tag kommen möchte, und heraus brechen, wann sie nehmlich künfftig vernehmen würden, daß Wir unß dieses grossen und schweren, auch so weit aussehenden Wercks selbst unterfangen, und deren Unß von GOtt verliehenen Verstandes und Bescheidenheit gebrauchet hätten, und mit Göttlicher Verleihung zu einen glücklichen und gewünschten Ende würde gebracht und vollführet haben.

So würde auch diese Aufrichtigkeit und vorgegangene Ordnung, derer Wir Unß also gegen einander von Mund zu Mund freundlichen gebraucht, und mit guthen Willen, beliebet und gefallen lassen, vielmehr Unß in der brüderlichen hertzlichen Vertrauligkeit und Concordanz verknüpffen und versiegeln, daß zum Allmächtigen zu verhoffen, nicht allein dieselbe Zeit Unsers Lebens unauflößlich seyn würde, sondern auch Unsere Posteritæt und liebe Nachkommen alsdann gnung Exempels haben sollen, diesen unter Unß vergangenen Verlauff rühmlichen nachzusetzen, und demselben zu folgen.

Auf welches dann Wir Christian, Augustus, Rudolph und Ludwig, Gebrüdere Fürsten zu Anhalt, auf vorhergehende freundliche Erinnerung Unsers geliebten ältern Herrn Bruders Lbd. Fürst Johann Georgens, Unß den Siebenzehenden Junii des 1603ten Jahres zusammen gefüget, in Unsers geliebten Bruders, Fürst Christian Zimmer, welches in gemein das Churfürsten Gemach genennet wird, und im Nahmen der Heyligen Dreyfaltigkeit brüderlichen angefangen von dem Wesen zu consultiren, und denselben einen gebührlichen Anfang auch ohne Zuziehung eines Rathes gemacht, in welcher diese Ordnung gehalten worden, daß der älteste Herr Bruder, damahls unter Unß proponiret, und das erste votum von abermahl den ältisten Bruder nechst Sr. Lbd. abgenommen, und in ordine also verfahren, biß nach des jüngsten Herrn vorgebrachten Voto Sr. Lbd. Fürst Christian wiederumb dieselben acceptiret, sein brüderliches Gutachten dazu gethan, unsern andern conjungiret, und endlichen auf ratification Unsers geliebten ältern Herrn Bruders, Fürst Hannß Georgen concludiret und geschlossen.

Und alß nach vollbrachten Rathe unter Unß brüderlichen befunden worden, daß wir etliche unterschiedene Puncta Unsern geliebten ältern Herrn Bruder würden vorbringen lassen, haben Wir andere drey jüngere Herren Gebrüdere,

dere/ Unsern Herrn Bruder Fürst Christian brüderlichen vermocht, daß Sr. Lbd. solche Bemühung auf sich nehmen wolte, welches brüderliche Lbd. dann alsobald freundlich verwilliget, doch daß Wir anderen allerseits dabey seyn wolten, und wo vonnöthen Sr. Lbd. brüderlich erinnern helffen.

Auff welches Wir den 19. Junii, war der Sonntag der Heyl. Dreyfaltigkeit dieses instehenden Jahres, bald nach der gewöhnlichen Predigt zu Sr. Ld. Ihr Zimmer, weil Sie nicht alerding wohl auffgewesen, gegangen, und gewöhnlicher brüderlicher Empfahung uñ Glückwünschung Unß alle Fünff Gebrüdere zusammen gesetzet, und ist darauff Ihro Ld. von Fürst Christian, freundlichen zu verstehen gegeben worden, worauf Wir andere Herren Gebrüdere nehmlich das Fundament dieser gantzen Handlung gesetzet, (wie kurtz hievon erkläret worden) welches dann nicht zu dem Ende Sr. Ld. vorbracht wurde, sambt Sr. Ld. solches zur Erinnerung bedürfftig wären, sondern Wir vielmehr in der brüderlichen Hoffnung stünden, Sr. Ld. in Betrachtung der Sachen Beschaffenheit es neben Unß für gantz nothwendig erkennen und mit approbiren helffen würden.

Darauf damahls alsobald Sr. Ld. Fürst Hannß George geantwortet, und Ihro gantz brüderlich und wohlgefallen lassen, alles dieses so Wir unter einander berathschlaget hatten, Sr. Ld. danckten auch GOtt von Hertzen, der diese Mittel ohne Zweiffel an die Hand gegeben hette, an welchen, so sie prosequiret würden, nicht zu zweiffeln, daß Wir zu einen guten und GOtt wohlgefälligen Ende gelangen solten, uñ wie Sr. Ld. durch Ihren brüderlichen Consens Unß andern in den ersten beyden Puncten confirmiret; also haben Sie nichts minderß den Anfang machen wollen, den dritten in seine Würcklichkeit zu bringen, welcher von der Verschwiegenheit in etlichen Sachen, so Wir allein unter Unß in geheimb gehalten haben wolten, tractirete, alß da waren, daß niemand von würcklicher Antretung Unserer brüderlichen Erbtheilunge wissen solte.

Wann Wir Unß getheilet hätten, umb wie viel portiones Wir unß unter einander verglichen, welcher Bruder abgefunden wäre, und mit was vor condition solches geschehen, welche Portion einem jeden zukommen solte.

Wañ dieses alles in effectum würde gebracht werden, und dieses sonderlich auch darumb, daß wir befunden, solches noch das eintzig Secretum unter unß währe, daß nicht iederman wisse solte.

Haben also Sr. Ld. Fürst Hannß George dessen allen sich gegen unß mit Fürstl. Hand und Mund verobligiret und versprochen, und nicht weniger sich solches zu Unß Brüdern allerseits brüderlichen versehen, darauf Wir dann solche Verschwiegenheit allesambt einander mit Hand und Mund bey Fürstl. treuen und wahren Worten, aus gutwilligen Hertzen geredt und angelobet haben.

Hierauf hat Unser Bruder, Fürst Christian weiter fürbracht, daß Wir aus ersehung der altväterlichen Verträge, sowohl auß dem, waß die Räthe vor diesem unterschiedlich in diesen Theilungs-Sachen eingegeben, so viel befinden thäten, wäre auch gantz unter einander damit einig, und stelleten es bloß auf Sr. Ld. alß des ältisten Hrn. Brudern ratification und Beliebung, daß das gantze Fürstenthumb in vier gleiche Theile abgesetzet und dividiret werden solte. In erwegung, daß aus den Archivis niemals ersprießlich über vier Portiones zu kommen erschiene, zu dem es sich der Fürstl. Hoflager und habitationum halber auch nicht wohl wolte ändern lassen, wie dann auch unsern Fürstl. Hause hiedurch nichts abe, sondern vielmehr zugienge, die Theile auch desto bequemlicher und füglicher sich aller Gelegenheit nach geben würden. Dahingegen grosse incommoditates fürfallen wolten, auf mancherley Weise, wann fünff Theile solten gemacht werden.

Nachdem aber der Allmächtige unser noch 5. Brüder die Zeit am Leben erhalten, solte deren einer, welches guter Wille ihn darzu tragen würde, ungezwungen mit etlichen Land-Guthe, und numerata pecunia, ratione proportionis & æqualitatis abgefunden werden, dazu dan gantz bequemlich seyn wolte, daß von den baaren Geldern die Sr. Fürst Hannß Georgē Ld. beyhanden hierzu ein Vorschub und starcker Anfang gemacht würde, waß nemlich dadurch ein wohlgelegen Hauß im Lande erkaufft, unterdessen angerichtet, und wo vonnöthen, in bauliches Wesen gebracht würde; Dieweil aber nunmehro der modus divisionis müste fürgenom̃en werden, und davon wolte zu tractiren seyn, stelleten Wir zu unsers ältern Hn. Bruders bedencke, ob man etlichen geheimen und unß vertraueten Räthen folgende puncta wolte zu deliberiren geben, alß daß Sie

Zum Ersten einen Anschlag des Fürstenthumbs durchaus gemacht, und dann dasselbe in fünff gleiche Theile abgetheilet hetten, nachmals einen andern verfertiget hetten, in welchen Sie das Fürstenthumb in vier Theile brächten, und media fürschlügen, wie der fünffte Bruder, theils mit einem erkauffte Hause, theils aber mit baaren Gelde contentiret möchte werden, und diesen gedoppelten Anschlag gedächten Wir Sie darumb thun zu lassen, daß sie dadurch jedoch noch nicht wissen würden, zu welchen Wir würden schreiten, oder greiffen wollen, und geschehe auch hierdurch unser brüderlicher gegen einander vorbrachter Obligation keinen Abgang.

Demnach wolten Wir vier Gebrüdere aus sonderbahren brüderlichen Respect und Affection Unsern ältern Herrn Bruder hiermit freundlichen gebethen haben, weil Sr. Lbd. des Fürstenthums Gelegenheit am besten bewust, sie wolten deren brüderlichen Gefallen nach nicht unterlassen, zu vermitteln und Fürschläge an die Hand zu geben, wie die portiones divilionum möchten füglichen angestellet, und zusammen gesetzet werden, auch wie es nachmahls mit der option würde zu halten seyn, welches alles Unser geliebter Herr Bruder Fürst Haußß George mit grossen Dancke verstanden, in den vorhergehenden Puncten sich mit Uns vereiniget, ohne was Unser Begehren des Fürschlages und der option halben belangte, mit brüderlicher Höfflichkeit, auf diesmahl abgeschlagen, darneben aber brüderlichen erinnert, daß Sie sich zu Unß allerseits freundlich versehen wolten, Wir würden in Betrachtung Sr. Lbd. Zustandes und jetzige Gelegenheit von Sr. Lbd. nicht begehren, daß Sie sich etwa möchte abfinden lassen, sondern wolten vielmehr umb brüderliche Verschonung gebethen haben, welches wir dann alsobald Unsern Herrn Bruder verwilliget, und deswegen, Se. Lbd. befriediget haben.

Darauff seindt etliche von den Visitation- und Land-Räthen, alß Sigmund von Latorff, Curth von Börstell, Hannß Sommer, und Hannß Bernd, zu Unsers Herrn Bruders, Fürst Hannß Georgens Stüblein erfordert, und Ihnen unter Unser eigenen Hand auffgeschrieben gegeben worden, vorgemeldte zwey Puncta, und neben denen noch nachfolgende zu berathschlagen, waß nehmlichen zu den oneribus publicis außzusetzen, ob eine vollkommene gesamte Regierung oder eine unterschiedliche mit der Herrschafft so wohl als Land und Leuthen nutz, reputation und Gelegenheit an füglichsten anzustellen, item wie der Adel und die Ritter-Dienste zu bestellen, zu theilen, waß von den Regalien zu sondern oder ingesamt zu behalten, wie es mit den streitigen Geistlichen und anderen Lehen und Güthern, die künfftig möchten angefochten werden, zu halten, damit der Bruder, dem solche zukommen, nicht gefähret würde.

Und weil diese Sachen, die Wir unter Unß pro secretis hielten, wolten Wir unß zu ihnen, alß unsern getreuen und vertrauten Lieben versehen, sie würden solches bey ihnen in stiller Geheimb verbleiben lassen, und mit grosser Bescheidenheit und Fürsichtigkeit gleichwohl in dem Wesen also verfahren, damit nicht etwan aus Fahrläßigkeit dafür deñ die Gesindlein die Consignationes und Protocolla nicht wohl solten verwahret seyn, oder auch liegen bleiben, jemandes so hierum nicht wissen solte, einige Nachrichtung erlangen möchte, und also an mehr Oerthern, alß Unser Will und Bequemlichkeit seyn wolte, würde spargiret werden, zu welchen Wir sie dann gantz gnädig auch bey den Pflichten, damit sie unß verwandt und zugethan, wolten ermahnet haben, welches alles sie unterthänig und treuhertzig verwilliget, und darauf Unsern geliebten ältern Bruder dessen Lbd. Ihnen solche Vorhaltung gethan, unterthänig in die Hand angelobet. Nach welchen sie dann inner acht Tagen ihr unterthäniges Gutachten und Bedencken abgegeben, de datis d. 24. und 28. Junii, des Sechßzehen hundert und dritten Jahres, darinnen sie ihren Pflichten nach, gleichwohl der Sachen Beschaffenheit also in acht genommen, daß Wir ingesambt nicht alleine damit in allen Gnaden zufrieden seyn können, sondern auch so vielmehr unß erfreuet, daß Wir GOttes Seegen und den Fortgang in unsern löblichen Proposito, wie sichtlich, verspühret und gemercket haben. Darum Wir dann den 30. Tag Junii dieses instehenden Jahres umb 8. Uhr Vormittage, der halben Uhr nach, abermahl Unß zusammen in Unsers Herrn Bruders Fürst Hannß Georgen Stüblein auf den Schloß zu Dessau, über der Liberey gelegen verfüget, (in welchen auch für der Zeit Ihro Lbd. Unser seeliger geliebter Herr Vater ihr geheim Zimmerlein gehabt.) Und weil Unsers ältern Herrn Bruders Lbd. damahls ziemlich unpäßlich, und sich noch in Bettlein befunden, haben Wir Sr. Lbd. allerseits einen brüderlichen guten Morgen gewünschet, und deroselben nochmahls durch Unsern Herrn Bruder, Fürst Christian vermelden lassen, daß sich sonder Zweiffel Sr. Lbd. brüderlich und wohl würden zu erinnern wissen, was nicht alleine für der Zeit auf dem Land-Tag im Jahr Funffzehen Hundert und Acht und Neuntzig, der weniger Zahl, wegen der brüderlichen Theilung verabscheidet, sondern auch was darauff etlichen Räthen für Befehlig erfolget wehre worden, die dann darüber ihr Bedencken auch unterthänig abgegeben, was Wir Gebrüdere ingesambt/ Unß auch wegen der bevorstehenden Division der Vier Portionen und des 5ten Bruders Abfindung verglichen, welcher gestalt auch vorerwehnte Visitations-Räthe, denen letzlichen das Wesen in geheim vertrauet, ihre Sachen eingebracht hetten, darauß Wir denn so viel befinden könten, daß Wir in der gewissen Hoffnung wehren, in kurtzen mit verleihung Göttlicher Hülffe zu einer brüderlichen ersprießlichen und rühmlichen Theilungs-Vergleichung zu gelangen;

Darum Wir dann hiermit allerseits Unsern geliebten Herren Brudern, Fürst Hannß Georgen

orgen, brüderlich ersuchet und gebethen haben wollen, dafern sie zu ein und den andern kein Bedencken hätten, sie wollen nunmehro alß der älteste im Nahmen GOttes zur Option greiffen, und wozu Ihro Lbd. ihre brüderliche Affection trüge, dasselbe elegiren und nehmen, unter den vier Portionibus, darinnen das Fürstenthum abgetheilet wehre, welches Wir dann nicht unbillig auß sonderbahrer Liebe und brüderlichen geziemenden Respect, seiner Lbd. wollen angetragen haben.

Auff dieses haben seiner Lbd. mit gantz brüderlichen und frölichen Gebehrden sich zum allerhöchsten und freundlichsten bedancket, daß Wir Sr. Lbd. so viel würdigten, und eine so grosse brüderliche affection und guthes Gemüth zu Deroselben trügen, Sr. Lbd. wolten solches umb Uns allerseits mit Verleihung Göttlicher Hülffe, die im Mangel es selbsten ersetzen würde, gantz brüderlich und treulich verschulden, auch sich die Zeit ihres Lebens, welches in GOttes Händen stünde, dahin brüderlichen bemühen, daß sie solches umb Unß verdieneten, wolten auch Ihr geliebte Kinder dahin anhalten, und ermahnen, daß sie Sr. Lbd. Persohn gebührlich ersetzen solten. Und ob sie wohl Ursache, diese brüderliche aufgetragene Ehre mit Gebühr wiederumb an Uns zu erweisen, jedoch weil Wir Brüder Unß also verglichen, und Sr. Lbd. uns nicht weniger zu willfahren gantz geneigt; So wüsten sie sich zwar gantz eigentlichen und wohl zu erinnern, alles das, was Unser Bruder, Fürst Christian wohl erwehnet hätten, so befinden Sr. Lbd. auch das letzte der Visitations-Räthe Bedencken also beschaffen, daß ausser wenigen Holtze, so den Cöthnischen Theil zugeschlagen wehren, und für dem dahin gebrauchet worden, Sr. Lbd. nichts sonderes zu erinnern wüste, daß länger unsern brüderlichen Vorsatz möchte aufhalten, wolte demnach in Nahmen der heyligen Dreyfaltigkeit optiren und erwählen, das Dessauische Theil mit allē seinen pertinentien und Zugehörungen, mit mehrern in der Designation der brüderlichen Erb-Vergleichung specificiret, sonderlich auch darumb, weil neben der affection und Gewogenheit, sowohl Sr. Lbd. bewusten, dieses Orthes Beschaffenheit, Sie gleichwol nunmehro in das Siebenzehende Jahr, die schwere Regierungs-Last allhier gehabt, und ietzo wiederumb aufs neue acht Jahr, wegen der aufgetragenen Regierunge nach GOttes Willen zu residiren hetten, auch damit es nicht etwa Suspiciones geben möchte, so Sie dieses Theil nicht nehmen würden, daß etwa eine Verwüstung der Wirthschafft erfolget wehre, stünden demnach in der brüderlichen Hoffnung, Wir würden allerseits damit freundlichen und zufrieden seyn. Auf welches Wir bald alle ingesambt aufgestanden, und ein ieder insonderheit Sr. Lbd. viel Glücks Seegens und Heyls von GOtt nebst ersprüßlicher langwieriger gesunder Fortpflantzung auf Sr. Lbd. posteritat, auch friedliche Regierunge und Besitz, aus rechten brüderlichen aufrichtigen Hertzen gewünschet und gegönnet haben, welches Sr. Lbd. zu sondern hohen und grossen Danck angenommen und verstanden, und sich ferner zu aller brüderlichen Liebe und Treue beneben auch dieses anerbothen, do je, deß sie nicht hoffen wolten, vonnöthen seyn würde, Wir andern vier Gebrüdere uns nicht vergleichen könten, wolten Sr. Lbd. neben Unserm Bruder Fürst Augusto, sich so viel unterfangen und sehen, daß Sie eine freundliche und brüderliche Vermittelung treffen.

Darauff wir andern Vier Gebrüdere Sr. Lbd. Anerbiethens, Uns gantz brüderlich bedancket, und mit freundlichen Uhrlaub ein wenig auf eine Seite getreten, und haben Sr. Lbd. Fürst Christian brüderlich gegen uns angefangen zu reden, Sie zweiffelten gantz nicht, Göttliche Gegenwart wehre bey Uns, und in unsern Mittel, darumb Sie denn auch desto stärckere Hoffnung hätten, daß Wir ob GOtt wolte, in kurtzen zu endlicher guther Vergleichung gelangen würden, Weil Sr. Lbd. auch aller Heucheley feind und gehäßig wehren, und sich mit offenen Hertzen, gegen Uns Sr. Lbd. geliebte Brüdere, billig vernehmen ließ, als müsten Sie zwarten bekennen, in Betrachtunge der gegenwärtigen Gelegenheit, da Sie könten mit der Abfindung verschonet werden, daß sie gantz brüderlich uns darumb wolten ersuchet haben, jedoch stelten es Sr. Lbd. Uns gantz und gar anheim, und wehren Sr. Lbd. gantz bereit in allen nach Unsern Willen sich brüderlich mit uns zu accommodiren, daß da Sr. Lbd. zuvor gnugsam bekandt und bewust, die brüderliche grosse Vertraulichkeit und Liebe, so Wir allerseits zusammen trügen, Darumb Sr. Lbd. dann keine eigene Sorge sich machten, warumb Sie sich Uns nicht brüderlich vertrauen solten, sondern wolten es gleich hiermit gethan, und Unß brüderlich gebethen haben, wir wolten nunmehro ein ieder zu dem elegiren, darzu ihn sein guther Wille und Gefallen trüge, und damit gedächte befriediget zu seyn, doch liessen Sr. Lbd. sich auch nicht weniger gefallen, den Vorschlag den unser geliebter älterer Bruder gethan und so die beyden jünsten Herren Brüder damit eins, wolten Sie hiermit gegenwärtig unsern Herrn Bruder Fürst Augustum freundlich ersuchen, Sr. Lbd. nach Deroselben Gefallen ieden Bruder seyn Erbtheil auffsetzen wolten, und baben Sr. Lbd. mit brüderlicher Reverence ihre Rede beschlossen.

Auf welches Unser Bruder Fürst Augustus gleicher gestalt an Göttlicher Gegenwart nicht gezweiffelt, sondern vielmehr derselben in seinen Hertzen gesichert gewesen, in Betrachtunge der grossen Einigkeit, so unter Unß wehre, und des mercklichen und guten Anfanges, der sich allbereit ereignet, darum Sr. Ld. durch brüderliche Liebe entbrandt, sich anfanges gantz freundlich und brüderlich bedancket, der grossen Zuneigunge, so Sr. Ld. älteste Herren Brüder zu Sr. Ld. wegen der option trügen, Sie könten aber nicht unterlassen, sonsten wie geneigt Sie allen derselben geliebten Herren Brüdern wehren, zu dienen und zu willfahren, Sich solches Ansinnen brüderlichen zu entschuldigen, einmahl darumb, daß Sr. Ld. nicht gebühren wolte, noch wohl gezieme, Sr. Fürst Christian Ld. hierinn fürzugreiffen; Und deñ, daß Sr. Ld. GOtt Lob! befinden, es nicht nöthig seye, in Sachen Vermittelung zu treffen, da die Gemüthere noch keines weges von einander gesetzt seyn, sondern vielmehr erwarten, und sie gleichsam verlangte, eines den andern in seinen brüderlichen Begehren zu willfahren. Damit haben Sich Sr. Ld. zu deroselben jüngere Gebrüder gewendet, und Jhro Ld. brüderlichen gebeten, da sie sich könten mit Sr. Fürst Augusti Ld. vereinigen, wolten Sie den vorigen unter Unß rathsam befundenen Gutachten, nach Unsern Herrn Brudern Fürst Christian nunmehr die election brüderlich antragen, und mit derselben zu continuiren bittlichen ersuchen. Damit haben Sr. Ld. Fürst Rudolph sich so bald mit Sr. Ld. Fürst Augusti voto vereiniget, und gantz unnöthig erachtet, in einer gleichmäßigen Sache viel unterschiedene Wege zu deligiren, sondern vielmehr zu Gewinnung der Zeit selbst Unsers Herrn Bruders Fürst Christians Ld. brüderlich ersuchet, es wolten dieselbige unsern freund-brüderlichen Bitten statt geben.

Sr. Fürst Ludwigs Lbd. aber haben viel mehr fürgewendet, weil Sie vernehmen, was Sr. Ld. Herr Bruder Fürst Augustus, und Fürst Rudolph wohlmeinentlich angezogen, daß Sr. Ld. gantz übel wolte gesprochen werden, daß Sie alß der jüngste unter Unß sich etwa in der Option oder sonsten vorziehen solte, sondern vergleichen sich gleich hiermit, mit Unseres Herrn Bruders Fürst Augusti Vorschlag, und bitten damit dem Herrn Bruder Fürst Christianen gantz freundlich Sr. Lbd. wolten sich nunmehr unserer brüderlichen Vereinigung bequehmen, und sich gewiß keinen Zweiffel nehmen, daß zu allen dem, worzu Sie ihr wohl geordnetes Gemüth und Meynung tragen würde, Wir daran ingesambt, einen brüderlichen Gefallen tragen und haben wolten. Unter welchen Gespräch dann, wer zugegen gewesen, gnugsam verspühret uñ vermercket würde haben, die brüderliche gegen einander wallende Hertzen, die fröhligen Antlitze und wohlbedachten Gemüther, auch wie mit lachenden Munde, ohne alles Falsch immer einer den andern begegnet, und mehr und mehr gereitzet, welches Unsere geliebte und älteste Herren Gebrüdere mit gnungsamen Freuden und Bewegungen ansehen mögen, alß die nur gern bald gewolt, daß Sie wissen möchten, was Wir unter einander so gantz einmüthig fürgeben, Wir wolten aber Sr. Ld. nicht länger aufhalten, sondern ihr brüderlich Begehren bald mit Freuden contentiren.

Alß nun Unser Herr Bruder Fürst Christian unsere einhellige brüderliche Erklährunge in Sr. Ld. Præsenz vernommen, sintemahl wir nicht eines Schues breit so zu sagen, von einander gegangen, noch eines Härleins breit die Gemüther different gewesen, haben Sr. Ld. mit grosser brüderlicher Affection abermahls angefangen, und vermeinet, Wir andern Herren Gebrüdere wehren Sr. Ld. in etwas sehr unrecht, aldieweil, da Sie bey Uns zu verbleiben gesonnen, und noch in Willen wehren, Wir Seiner Ld. durch die Option gleichsam von Unß absondern wolten, derowegen nochmahls brüderlichen gebethen, Sr. Ld. bey Uns zu verbleiben zu lassen. Es verbrachten Sr. Lbd. die Anbringen, aber mit solchen freundlichen Geberden für, daß es zwar gleichsam Betrübnis, und etwas ernstes erschiene, in Grunde aber war es lauter Liebe und Höflichkeit, wiederholten auch des Herren Bruders Fürst Hannß Georgens Vorschlag wegen der Vermittelung und bathen, es brüderlich dabey bewenden zu lassen.

Fürst Augusti Liebden aber wendeten die Vermittelung mit gebührenden Glimpff ab, und bathen gantz brüderlichen, Seiner Liebden Vorschlag nicht für eine Sonderung, sondern vielmehr vor eine Seiner Liebden wohlgebührender Ehre von Unß andern Gebrüdere aus brüderlichen wohlmeinenden Hertzen entsprungen, zu vernehmen, daß demnach Sr. Fürst Christians Ld. unsern brüderlichen Suchen freundlichen statt geben wolte, zu welchen allen die jüngere Herren Gebrüdere nicht weniger, sondern mit allen möglichen Fleiß geholffen, und bey Sr. Fürst Christian Liebden angehalten, damit Sie Uns nicht länger aufhalten wolten, Sie

Sie wehren doch gnugsam versichert, daß Wir unsere brüderliche Gemüther gegen einander nicht enderten.

Wie nun Sr. Lbd. unsern ernsten und brüderlichen Vorsatz vermercket, haben Sie es dabey müssen bewenden lassen, und mit freundlicher Danckſagunge Unsere Bitte so weit deferiret, daß weil Sie gnugsam unsere brüderliche treue Affection erkenneten, wolten Sie auch wiederumb Uns zur Folge brüderlichen ehren, und demnach Sr. Lbd. die Gelegenheit dieser Oerter, als die mehrentheils auſſer unsern Fürstenthum sich aufgehalten, wenig bekandt wehre, und darumb nicht wüsten, zu welchen Theil sie kiesen solten, wolten Sie nochmahls gebethen haben, daß der Vorschlag von uns drey jüngsten Gebrüderen herrühren möchte. Alß Sr. Lbd. aber durch gebührliche Ablehnung dies von uns benommen worden, haben Sie vermeinet, Sie müsten bezeugen, daß Sie bey sich in grosser deliberation stünden, sich auch nicht zu resolviren wüsten, es brächte dann Sr. Lbd. etwan das Natale Solum (welches Bernburgk war) ein affection, auf welches Wort Wir alsobald unsern geliebten Herrn Bruder nicht weniger alle heylsame und glückliche Wohlfahrt von dem Allmächtigen gewünschet haben, Sr. Lbd. und Deroselben gantzen posteritât, auch ihren Landen und Leuthen, zu zeitlicher und ewiger Wohlfarth, welche Glückwünschung Sr. Lbd. zu sonder brüderlichen Danck auf und angenommen haben, und darauff gleich bald zu unsern Herrn Bruder Fürst Hannß Georgen sich verfüget, welcher nicht weniger Sr. Lbd. allen Göttl. Seegen gewünschet, doch damahls ist Sr. Lbd. Hannß George noch unbewust gewesen, was Sr. Fürst Christians Lbd. zukommen war.

Weil nun unterdeß die anderrn drey Gebrüdere zusammen getreten waren, haben Se. Lbd. Fürst Augustus den Jüngern beyden Hrn. Gebrüdere zu verstehen gegeben, wie daß es nunmehro an deme, daß sie sich brüderlich mit einander vergleichen solten, und diesen herrlichen Actui und seinen löblichen Progreſſ seine gebührliche determination und Entschafft machen; Darumb dann Se. Lbd. Jhro Lbd. beyderseits nicht lange aufhalten wolten, sondern hiermit ihnen beyden die restirende zwo Theile im Fürstenthum offeriren thäten, mit gantz brüderlicher wohlmeynender und treuhertziger Bitte, es wollen Jhro Lbd. sich beyderseits darumb brüderlich und wohl-verträglich vergleichen, und solches anders nicht als brüderlichen von Seiner Liebden vermercken, dann Sie des endlichen Vorsatzes hätten, auch vor längst bey sich beschlossen, zu Erhaltung unserer uhralten und löblichen Familie, auch zu sonderer observanz und allerhand guten Commoditäten den Weg bey sich zu finden, und sich brüderlich und gebührlichen abfinden zu lassen, denn Se. Ld. mit GOtt und guten Gewissen bezeugen könten und möchten, daß Sie nicht weniger, alß sich selbst, Jhre geliebte Brüdere von Hertzen treulich meineten, und ihnen gerne ihr Auffnehmen, und gedeyliche Wohlfahrt gönneten, umb welcher Ursach willen, dann Se. Ld. gebethen die Herren Brüdere Sich nunmehro selbsten nicht auffhalten wolten.

Darauff Se. Ld. Fürst Rudolph brüderlichen vermeldet, daß Sie wohl vernommen, was Sr. Ld. Fürst Augustus itzo Jhro Ld. beyderseits zugegen angebothen, auch die Ursachen, so deswegen Se. Ld. fürgewendet, thäten sich demnach Sr. Ld. des brüderlich-wohlmeinenden Erbiethens zum freundlichsten bedancken, Sie wolten aber hoffen Se. Lbd. Fürst Augustus würde nicht alleine Jhr propositum ändern, sondern auch vielmehr (wie ziemlich) Jhro Ld. beyderseits als den Jüngsten sich darumb zu vernehmen, brüderlichen gönnen, darumb Sie Se. Ld. denn freundlich ersuchet wolten haben, auch sonderlich daß daß Se. Ld. nunmehro als der älteste Bruder unter ihnen der anderen Herren Gebrüdere Exempel folgen, und brüderlichen optiren wolten, welches nicht weniger auch Sr. Liebden Fürst Ludwig ihme angelegen seyn lassen, mit sondern vermelden, die Abfindung stünde billig Sr. Ld. als den Jüngsten zu, und bäthe derowegen gantz brüderlichen, Se. Ld. darbey zu lassen. Weil aber nach etlichen brüderlichen Wexelreden Fürst Augustus Ld. auf ihren brüderlichen Vorhaben beruhet, und wie hart die anderen Brüder als die Jüngsten sich bemühet, Sr. Ld. davon abzuhalten, haben sie doch letzlichen Sr. Ld. endlichen Willen erkandt, darumb Sie denn auch zum öfftern von Sr. Ld. wahren ermahnet worden, daß sie sich nunmehro freundlichen mit einander vergleichen wolten, und Jhro Liebden beyderseits es also musten geschehen lassen, Sich auch der grossen und brüderlichen erwiesenen Treue zum freundlichsten bedancket, und sich erbothen, solches nimmermehr in Vergessenheit zu stellen, sondern allezeit darob zu seyn, wie Sie es brüderlichen verschuldeten, und endlichen Sr. Ld. Fürst Augustum vermocht, Sie wolten Sich doch so brüderlich erweisen, und zwischen ihnen beyden einen Aufſatz machen, nach deren brüderlichen Gefallen, wolten sich demselben gantz willig bequemen, welches ob es wohl Se. Ld. etliche mahl abschlugen, mit vermelden, daß Sie alß Brüder sich

wohl

wohl würden zu resolviren wissen, haben Sie doch nach inständiges Anhalten, und ein ieder unter ihnen beyden Lbd. zu verstehen gegeben, daß Sie schon einig, wenn es nur denominiret würde, auf welches Sr. Ld. Fürst Augustus weder Ihro Ld. noch die ältesten Herren Gebrüdere, noch sich selbsten länger aufhalten wollen, sondern zugleich die beyden Jüngern Brüder, alß in dero Mittel Sr. Ld. stunden, bey den Händen genommen, GOTT hertzlich gedancket, daß nunmehro dieser brüderlicher Tractatus so weit kommen, und ietzo seine Endschafft nehmen solte, und daß Sr. Ld. vergönnet were, ins Werck zu richten, damit Ihro beyde Ld. gantz brüderlich ermahnet und gebethen, Sr. Lbd. Fürst Rudolph mit dem Zerbster, und Fürst Ludwig mit dem Cöthnischen Theil friedlich und einig seyn wolten, welches den Ihro Ld. mit guthen und danckbahren Hertzen alsobald ohne einige Widerrede oder difficultät in GOTTes Nahmen angenommen, darauff Se. Ld. Fürst Augustus ihnen beyderseits Göttlichen reichen und milden Seegen zu allen Ihnen und ihren Landen und Leuthen ersprüßliche Wohlfarth gewünschet, und daß Sie mit Freuden, viel langer Jahre Ihro Ld. posteritát sehen, und auf dieselbe ihr Fürstenthum fortpflantzen möchten, welches Ihro Ld. Ld. mit hohen und grossen Danck verstanden und angenommen, und haben darauff die drey Gebrüdere ein ander umfangen. Darauff sind Sr. Ld. Fürst Augustus zu denen beyden ältern Brüdern gegangen, und ieden unter den jüngern Gebrüdern bey einer Hand gehabt, und Ihro Ld. beyderseits erkläret, wie nunmehro GOtt Lob! ein ieder durch GOttes Seegen und Benedeyunge zu seinen Land und Leuthen und Angehörunge gelanget/ damit sie denn auch friedlichen gantz wohl content und ruhig wehren, dafür Sr. Ld. nicht allein unsern Herr GOtt, alß ohne welches Beystand solch schweres Werck nicht verrichtet hätte werden können, hertzlich dancketen, sondern sich vielmehr von Hertzen freueten, daß Sie auch dabey etwas thun solten, damit es so viel friedlicher und brüderlicher zugehen mögen. Haben demnach Sr. Ld. die gebührliche Glückwünschunge wiederhohlet, und den Herren Brüdern, allerseits sich zu freundlichen Diensten anerbothen.

Alß nun der ältiste Herr Bruder Fürst Hannß George von einen ieden Bruder vernommen, nachdem Sie Sr. Ld. befragten, was Sie sich brüderlichen mit einander verglichen hetten, und neben dem Gespräche so unter den Herren Brüdern vorliefe, Bericht erwartet, wie Sr. Ld. Fürst Augustus sich ins brüderliche Mittel gegeben, und die Abfindunge mit willigen Hertzen elegiret hätten, haben Sie sich mit gantz brüderlichen Erbiethen in deren Bettlein erhoben, und hochgerühmet, daß Sr. Ld. Fürst Augustus die Angelegenheit dieses Wercks sich so standthafftig und wohlbedächtig zu Gemüthe geführet, auch die Erhaltung unserer Löbl. Familie mehr, alß Deroselben eigenen Interesse geachtet hätten, und darauf alle anwesende Brüdere vermahnet und freundlichen gebethen, solche erzeigete Lieb und Treu um Sr. Fürst Augusti Ld. in allen guten zu erwiedern, welches die sämbtl. Herrn Gebrüdere alsobald mit guthen und willigen Hertzen anerbothen.

Es erwehnten aber nochmahls hierbey Sr. Ld. Fürst Rudolph gantz brüderlich, daß wie vormahls gethan, Sie noch ietzund Sr. Lbd. Fürst Augusto Sr. Ld. zugefallenes Erbtheil des Zerbstischen, freundlich offerirten und anerbiethen, mit Bitte, Sie solches annehmen wolten, Sr. Ld. weren gantz willig und wohl zu frieden, daß Sie abgefunden möchten werden, welches brüderliche Erbiethen, wie es mit grosser Bewegung von den andern Hrn. Brüdern vernommen: also haben sich sonderlich Se. Ld. Fürst Augustus deßwegen zum höchsten bedancket und gebethen, Sr. Lbd. wolten dieselbe damit verschonen, auf welches von neuen die freundliche Glückwünschung und brüderliche Umfahung angegangen, und ist kein Zweifel, wer diesem Actui zusehen sollen (wie er dann für GOTT und seinen heiligen Engeln gantz kund und offenbahr) er würde haben sagen und bekennen müssen, ihme dergleichen nie vorkommen, noch vielmehr zuvor geschehen wehre, gantz brüderlich vertraulich ohne Argelist und Gefehrde ist es zugegangen, und hat da in Wahrheit die Liebe nicht das ihrige, sondern vielmehr, was des andern Nutz gewesen, gesuchet und sich darum bemühet.

Es wolle die Posteritát dieses auch wohl mercken, daß dieser gantzer Actus in einer halben Stunde oder wenig mehr gantz wohl und richtig zu Ende gebracht gewesen, so gantz vereiniget wahren die brüderlichen Hertzen, und ist zu glauben, es noch kürtzer were zugegangen, wenn es nicht hierunter die brüderlichen und wohlgeordneten höflichen und kurtzen Gesprech, damit ein ieder Bruder den andern sein liebreiches Hertz zu verstehen geben wolte, etwas verzogen, und hat ihr die Feder, die auf freundliche Verordnung solches aufzeichnen sollen, vielmahl und zum öfftern gewünschet, daß ihr die Wort einfliessen mögen, damit sie diesen Handel desto desto deutlicher der lieben Posteritát lassen mögen, Sie muß aber solches bekennen, daß Sie den wenigsten Theil erreichet haben, doch ist ihr wohl gelegen gewesen,

sen, so viel müglichen den Scopum zu erlangen, und nichts hierinnen zu setzen, daß nicht also fürgelauffen, oder erfolget wehre.

Es ist auch nochmahls über die Vergleichunge ein Vertrag aufgerichtet worden, von den Herren Gebrüderen mit eigener Hand unterschrieben, verzeichnet und vollenzogen den 30. Junii des 1603ten Jahres, welcher nicht allein neben diesen eigentlichen Bericht unserer lieben Posteritát und Nachkommen, zu einen sondern lebendigen Exempel und Spiegel der Nachfolge in brüderlicher Liebe und Vereinigung der Hertzen dienen soll, sondern Wir allerseits haben Uns dadurch eine gnugsame introduction und Anleitung vorarbeiten wollen, so Uns zu unsern künfftigen und mit Göttlicher Verleihung in Werck habenden pactis Gentilitiis & Familiæ gantz wohl dienlich und ausdrücklich seyn soll.

Mit was für reinen und guthen Gewissen, auch mit was grosser Vertraulichkeit diese Handlung, GOtt Lob! glücklich zu Ende gegangen, werden uns diese und andere Schreiben gnugsam zeigen, wie denn zu allen Uberfluß nicht zu verschweigen, was sich noch des Tages begeben, da Wir nehmlich die gesambte brüderliche Vergleichunge schon approbiret, als bey deroselben befunden, daß zum theil die Herren Brüder etliche Aembter weit entlegen wehren, alß dem Zerbster Theile, Freyleben, und dem Oessauischen Theile das Vorwerg Cölbig in Ambt Warmbstdorff, so etwas ungelegen seyn würde, der Grentze halben, (wie alles mit mehrern die Abtheilunge in den letzten der Visitation-Räthe eingegebenen unterthänigen Gutachten, im Buchstaben besaget, und alda zu sehen ist) auch befürchtet worden, weil, wie vorgemeldet, das Oessauische Theil in dem Creyß nichts bekommen, ausser dem Kolbergischen Vorwercke, es möchte wegen der Grentze und Hütung Spän und Unwillen geben, so ist eine brüderliche Auswechselunge solcher gestalt erfolget, daß der Zerbster dem Oessauischen Theil zum Ambt Sandersleben, sein zugefallen Ambt Freyleben gelassen, damit eines mit dem andern so viel desto besser bestellet würde, welches Ambts Einkommen sich auf 3500. Thaler erstrecket hat, dagegen hat das Oessauische Theil den Cöthnischen zum Ambte Wormbstdorff das Vorwergk Cölbig mit solchen brüderlichen Vornehmen gestattet, daß von diesen permutirten Stücken die Reditus den Zerbster Theil wiederumb ergäntzet würden, also daß das Oessauische Theil ihme jährlich an baaren Gelde 761. Thaler und das Cöthnische 2739. Thaler ordentlich erlegen sollen, auf welches solche Aembter mit dem darauff hafftenden Oneribus in die Oessauische und Cöthnische Theile, und die brüderliche Vergleichunge gebracht worden. Und ist damit aller Ungleichheit und Widerwillen der Weg verrennet, dieweil sich iedes Theil unter diesen Fünffen, auf ein 300000. Thl. Capital erstrecket, und 6. pro Cent die Abnützung sich jährlich auf ein 18000. Thl. belauffen, die dem abgesundenen Bruder sowohl entrichtet werden müssen, von den andern vier Gebrüderen (vermöge des Vertrages) so weit sich gewiß befunden, daß keiner vor den andern ein groß Vortheil haben wird, wie denn auch da schon etwas erscheinen solte, Wir solches einander von Hertzen brüderlichen und gerne gegönnet, und darüber in geringsten nicht difficultiret haben wollen. Und ist dieses alles aufs kürtzeste als möglich zu Pappier gebracht, und zu mehrer Beglaubigunge von Unß Gebrüderen insgesambt unterzeichnet, geschrieben und vollenzogen worden. Gantz treulich sonder Argelist und Gefehrde. Geschehen zu Dessau den 2. Julii 1603.

GOTT ein Herrscher über alles, ein Vater aller Einträchtigkeit, ein Band aller Liebe, ja die wesendliche Liebe selbst, erhalte dies sein angefangen Gnaden-Werck, und vollführe es zu seines unaussprechlichen allerheiligsten Nahmens Lob Ehr und Benedeyung, und uns, unsern Erben und Nachkommen, zum zeitlichen und ewigen Seegen, ietz und künfftig, wahrhafftig und wesendlich, Amen.

Hannß George F. z. Anhalt, ꝛc. Christian F. z. Anhalt, ꝛc. *Augustus* F. z. Anhalt, ꝛc.
Rudolph F. z. Anhalt, ꝛc. Ludwig F. z. Anhalt, ꝛc.

XXIII.

Reiterirter Erb-Vertrag und Anticipirende Theilung derer Fürstl. Herren Brüder zu Anhalt, benebst der Notul des Eydes, so die Unterthanen bey der Erbhuldigung thun sollen, de Anno 1606.

Im Nahmen und mit Anruffung der H. Dreyfaltigkeit/ Amen.

WIr von deroselbigen Gnaden, Johann George, Christian, Augustus, Rudolph und Ludwig, Gebrüdere, Fürsten zu Anhalt, Graffen zu Ascanien, Herren zu Zerbst und Bernburgk, ꝛc. Bekennen und thun kund hiermit offentlich für Uns, unsere Land-Erben, Lehens-Folgere, Erben und Nachkommen, daß wie dem allmächtigen GOtt zu Lob und Ehren

Ehren, auch Fortpflantzung seiner allein seeligmachenden Wahrheit, und zu Erhaltung standhafftiger brüderlicher Einigkeit, Liebe und Treue und alles freundlichen Willens unter Unß Gebrüdere allerseits, sonderlich aber unsern gantzen Weyl. von den Hochgebornen Fürsten, Herrn Joachim Ernsten/ Fürsten zu Anhalt, Unsers gnädigen und vielgeliebten Herrn Vaters, Lobseeliger Gedächtniß, auf Unß ererbten Fürstenthum Landen und Leuthen, zu sondern Aufnehmen und Verbesserung Unß mit einander ingesambt freundlichen, wohl und gantz brüderlichen, und auch beständiglich mit guthen Bedacht und Rath erblich und eigenthümlich getheilet, verglichen und vertragen haben, alles nach Inhalt derselben Erb-Vergleichunge und Erb-Verträge, deren Datum Dessau nach Christi unsers lieben Herrn und Heylandes Geburth, in 1603ten Jahre, den 30. Tag des Monaths Junii.

Und aber solcher ietzo angezogener Erb-Vertrag auf künfftigen Johannis Baptistæ Anno 1611. dieweil die Landschafft die Aembtere die Zeit über in nießlichen Gebrauch und also in fünff Jahren erstlich effectuiret werden sollen.

Aus den abgewichenen drey Jahr-Rechnunge aber befunden, daß mehr nicht alß 25628. Thl. 3. Gr. von gemeinen Schulden abgeleget, auß Urschen, daß wegen etlicher Ahnlehn Römischer Käyserl. Mayt. Uns und des Chur-Fürsten zu Brandenburgk Ld. geschehen, auch wegen dessen, daß allerhand zufällige Gastungen und Eingriffe, iedoch mit unserer Einwilligung vorgelauffen, die Aembter dahero, und der wohlfeilen Jahre und ietziger gefährlicher Zeiten, so hoch, als Sie angeschlagen, nicht ertragen, auch in die 20000. Thl. an Getreydigt, wegen des wohlfeilen Kauffes, noch in Vorrath liegen blieben, der schweren Läufften des Ungerischen, Niederländischen und Braunschweigischen Wesens, und der vermuthlichen künfftigen Pesten, auch allerhand Zufälle halber, die ins künfftige das gemeine Land-Werck, und zu effectuirung unserer künfftigen Theilung, hinderlich und schädlich seyn mögen.

So haben Wir nach gehaltenen Rath unter Unß selbsten, auch mit Bedencken und Vergleichunge Unserer getreuen Landschafft, Uns heute dato mit einander abermahls frey und brüderlich durch den einträchtigen Geist GOttes folgender gestalt zu confirmirunge und Bestätigunge obgedachtes Vertrages verglichen und vereinbahret.

Erstlich, daß angezogener Erb-Vertrag sambt allen denen nachfolgenden bis dato in allen ihren Puncten, Clausuln und Articuln stet, fest und unverbrüchlich gehalten, nichts præjudicirlich noch diesen in geringsten abbrüchig seyn solle. Alleine, daß die ergangene Theilung anticipiret, und auf nechst kommende Johannis Baptistæ ihren vollkommenden effect erlange, ein ieder unter Unß seinen gebührenden Erbe und Antheil der Landt und Leuthen, Städten, Schlösser, Dörffer, und allen ihren Ein- und Zubehörunge, mit ihren inventariis angewiesen, possessioniret und erblichen zugeeignet werden, wie solches in gemeinen beschriebenen Rechten am besten und beständigsten geschehen sollen, können oder mögen, folgender gestalt; daß ein ieder sothanen seinen Antheil Landes einnehme, nach seinen besten Nutz und frommen zu genießen und zu gebrauchen, zu effectuirung dessen, einen ieden das Inventarium der Aembter und Lehen-Registraturen eingeantwortet, iedoch folgender gestalt,

Daß die adirung der Erbtheilung, der Landschafft Einnahmen und gantzen aufgetragenen Werck die noch Fünff wehrenden Jahre, in geringste nichts abbrüchig noch schädlich, sondern, dieweil unser getreuen Landschafft Einnahmen auf zwey haupt punct und Articul, alß der bewilligten Landt- und Tranck-Steuer, dann derer ihnen zugeschlagenen Aembtern und auf 56000. Thl. jährlich Einkommen geachtet, beruhet, von welchen ihren Einnahmen Sie uns 40000. Thl. jährlichen zu unsern Unterhalt geben und reichen müssen;

So soll hiermit unsere getreue Landschafft nochmahls die Land- und Tranck-Steure für sich, wie vor geschehen, Inhalt des Land-Tages-Abschiedes bewilliget, einnehmen, und zu des gemeinen Wercks Ausgaben ankehren und wenden, und bey ietzo Annehmung unserer Herrschafft der 40000. Thl. unseres deputats befreyet seyn.

Und demnach die Aembter auf 16000. Thl. höher dann die 40000. Thl. angeschlagen, so soll ein ieder unter uns Vieren, alß Fürst Hannß George, Fürst Christian, Fürst Rudolph und Fürst Ludwig, Gebrüdere pflüchtig seyn, jährlichen mit zwey Terminen alß Ostern nechstkommenden 1609ten Jahres 2000. Thl. und folgenden Michaelis auch 2000. Thl. in die Land-Renterey einantwortten und bezahlen, und solches an gangbaarer Reichs-Müntze ieden Thl. zu 24. Silber-Groschen gerechnet.

Damit auch unsere getreue Landschafft dessen desto baß versichert, bey uns nicht lange annoch Mühe thun, und Säumniß zu befahren, so wollen wir derer 4000. Thl. halbe bemelte unsere Landschafft an ein gewisses Ambt, darauß sie dieselben mächtig, verweisen, inmassen wir unß mit ihnen deßwegen sonderlich vergleichē wollē.

Ingleichen soll ein ieder unter Unß, Fürst Johann George, Fürst Christian, Fürst Rudolph,

dolph, und Fürst Ludwig, unsern vielgeliebten Brüdern, Fürst Augusto zwey tausend fünff hundert Thl. auch halb auf nechst kommende Ostern, die andere Helffte auf folgende Michaelis, die wehrende 5. Jahre in gleicher Reichs-Müntze abtragen und bezahlen, und deren zu mehrer Versicherunge auch an ein gewiß Ambt obbemeldter massen verwiesen, unter diesen soll Ihro Ld. eine commoda habitatio in Ambt Warmbstdorff oder Nieenburgk, oder an einen andern Orthe, wie Wir Unß dessen mit Sr. Ld. zu vergleichen, diese 5. Jahr über eingeräumet, auch höchster Fleiß angewendet, daß in währender Zeit inhalts unseres Erb-Vertrages einmahl hundert tausend Thaler an eine Herrschafft oder sonsten in oder ausserhalb Landes auf der Nachbarschafft wohl angeleget, denn nach der Vollendung der 5. Jahren Ihro Ld. in die possess und jährliche Nützung der 18000. Thl. gesetzt und gebracht werde, auch dieser unser anderweits erwiederte Vertrag zu keinen andern Ende gemeinet, denn das gemeine gantze Werck zu befördern, allen künfftigen Eingriff zu steuren, und den vorgesetzten Zweck zu Ablegung unserer Schulden-Last und Verweiterung Unserer Herrschafft zu erlangen.

Was nun nach Ablegung der gantzen Schulden-Last vom gemeinen Werck und intraden an Baarschafften erübriget, daran soll Fürst Augusti Ld. Ihren gebührenden Antheil, wie dann auch Wir fähig werden, und nach Ihro Ld. gefallen damit zu schalten und zu walten haben.

So wollen auch Wir Fürst Ludwig Unß hiermit verbunden haben, die ietzo noch währende Fünff Jahre, und also in perpetuum, und so lange Wir Unß mit unsern freundlichen und vielgeliebten Herrn Brudern, Fürst Rudolph anderweits nicht verglichen, Sr. Ld. 2739. Thl. jährlich auf zwey Termin, alß Ostern nechstkommende 1369. Thl. 12. Gr. und folgenden Michael die andern 1369. Thl. 12. Gr. unfehlbar zu erlegen und zu bezahlen.

Unsern vielgeliebten Herrn Bruder, Fürst Hannß Georgen, sollen Ihro Ld. zugleich das Stifft Gernrode mit der Probstey, Grossen Aßleben und Gernrodischen Hoff und dessen Weinberg zu Bernburgk, sowohl zu Abtragung der Reichß-onerum, alß Beschickung der Reichs-Crityß- und Deputation-Tage, Cammer-Gerichts-Unterhaltung, Besoldung der Advocaten, Procuratorn und Rechts-Gelehrten, wie solches in Erb-Vertrage außgeführet, ausserhalb Ihrer Ld. Lande und Leuthen hiermit angewiesen seyn.

Und weil Ihro Lbd. die beyden Aembter Bernburgk und Hartzgerode sambt den Weinbergen ins Ambt Bernburgk und Plötzkau gehörig, auch anderthalb hundert Wispel Haffern und 12. Fohlen abgetreten, und in unsere gesambte Theilung kommen und bringen lassen, so verpflichten Wir Fürst Christian, Fürst Rudolph und Fürst Ludwig, Uns hiermit für Unß und unsere Nachkommen, daß Wir sambtlich und sonderlich Fürst Hannß Georgens Ld. ein ieder jährlich 3000. und also in allen 9000. Thl. Reichs-Müntze, die übrigen 5. Jahre auf 2. Termin alß auf nechst-kommende Ostern und folgende Michaelis baar herausser zu geben und zu bezahlen.

Damit sich auch Sr. Ld. keine Verzögerung der Bezahlung zu befahren, so wollen Wir Sr. Ld. ein gewiß Ambt verweisen, darauß sie sich bezahlet zu machen, und die Ambts-Diener durch einen Handschlag zu diesen Actu, und ferner nicht Sr. Ld. verwandt gemacht werden, inmassen Wir Unß mit Sr. Ld. ein ieder insonderheit brüderlich verglichen, iedoch wann diese Fünff Jahre vorüber, sollen obbemeldte 9000. Thl. an einen ieden Bruder seine quota wieder zurück fallen, trüge sichs auch zu, daß de dato biß auf Johannis Baptistæ des 1611. Jahres in einen oder den andern Fürstlichen Theile Hagel-Schaden oder sonsten kundtbaare Mißgewächße durch GOttes Verhängniß ergiengen, und sich begeben möchten, solche sollen die von Unß verordnete Inspectoren uñ Directoren auch mit Zuziehung etlicher von unserer Landschafft besichtigen, und nach ihren Pflichten denselben Schaden moderiren, welcher nicht über den leydenden Theil, sondern über die Landtschafft ergehen, und von gemeinen Werck soll abgetragen werden. In Erwegung, daß doch auf solchen Fall, wenn unsere getreue Landschafft unsere Aembtere behalten, denselben hetten ertragen müssen. Da auch nach den Willen des Allerhöchsten (welches doch GOtt gnädig verhüten wolle) wegen der gefährlichen benachbarten Kriege, unser ein oder den andern ohne unsere selbst-Verwahrlosung und Verursachunge in gemeldten fünff Jahren durch Feuers-Brunst und Durchzug einiger Schaden zugefüget, der soll den leydenden Theil aus den gemeinen Werck, oder von Unß sämbtlich und sonderlich ersetzet werden, wie denn gleichfalls die Unkosten des Sächsischen Wesens, iedoch, daß Sie so viel möglich, daß die solten gespahret und eingezogen werden, zu berechnen. Dessen zu Uhrkund, steter, fester und Fürstl. Haltung haben Wir diesen Erb-Vertrag ingesambt mit Unsern Fürstlichen Secret bekräfftiget, und mit eigenen Händen unterschrieben, Geschehen zu Dessau den 18. May welcher war der Sontag Cantate Anno 1606.

Eyd der Unterthanen.

ICh N. N. gerede, gelobe und schwere, daß ich dem Durchlauchtigsten, Hochgebohrnen Fürsten und Herrn, Herrn Johann Georgen, Fürsten zu Anhalt, Graffen zu Ascanien, Herrn zu Bernburgk und Zerbst, ꝛc. M. G. Landes-Fürsten und Herrn, und S. F. G. Leibes- und Lehens-Erben, und so lange der Stamm und Linea an männlichen Lehens-Erben verhanden, dann wann derer nicht mehr am Leben, also dann und nicht ehe, dem auch Durchlauchtigsten Hochgebohrnẽ Fürsten und Herrn, Herrn Christian, Herrn Augusten, Herrn Rudolphen und Herrn Ludwig, Gebrüdere Fürsten zu Anhalt, ꝛc. und deren männlichen Leibes-Erben, und so lange sich eine iede Linie erstrecket, treu, hold, gewärtig und gehorsam zu seyn, Ihrer F. G. frommen und bestes befördern, Schaden und Nachtheil nach meinen höchsten Vermögen und euersten vorkommen, und da ich zu kehren und abzuwenden nicht wüste noch vermöchte, solches nicht verhalten, sondern vermelden und anzeigen soll und wil, Ihro F. G. auch nach meinen höchsten Verstande, da ich dazu erfordert, rathen. Ob auch Ihro F. G. von Landen und Leuthen gedrungen, will ich meinen höchsten und euersten Vermögen nach, verhelffen, S. F. G. dasselbige wiederum zu erhalten, und mich allenthalben, alß ein getreuer Lehnmañ und Landes Unterthanen eignet und gebühret, erzeigen, So war mit GOTT helffe und sein heiliges Wort, durch JEsum Christum, Amen.

XXIV.

Vollmacht und Anweisung wegen derer Fürstl. Herren Gebrüdere zu Anhalt Antheile, de Anno 1606.

DEnen Vesten und Erbahren Unsern Land-Hoff-Räthen, Hauptleuthen, Cammer-Meistern, und lieben Getreuen, Siegmund von Lattorff, Curth Börstel, Jobst Schilling, Ernst von Kötschau, Wilhelm von Petzschwitz, Christian von Lehendorff, und Geremia Kellern, sambt und sonders, Veste und Erbahre Räthe und Liebe Getreue.

Alß Wir aus hohen bedencklichen Ursachen eine Christ-Fürstl. recht- und gleichmäßige brüderliche Theilung mit Unsern, und der unsern vorgehabten zeitlichen Rath, auch eigener Willkühr angestellet, nach mehrer Besage bey verwahrter auscultirter Copey unseres Erb-Vertrages, und aber nunmehro zu effectuirung uñ Vollführung derselben, sämbtlich und sonderlich oblieget, einem ieden Bruder sein Fürstl. Ambt zu cediren, possessioniren, rechtmäßiger und gebührlicher Weise ein und anweisen zu lassen, welches Wir füglicher nicht, denn durch euch unsere gesambte vornehme, geheimbde und vertraute Land-Räthe, auch Gliedmassen deß grossen und kleinen Ausschusses, unserer getreuen Landtschafft zu verrichten gewast.

So thun Wir demnach hiermit euch sämtlichen und sonderlichen, wie es in geist- und weltlichen Rechten am besten, kräfftigsten oder beständigsten geschehen können oder mögen, in genere und in specie, hiermit Vollmacht, Krafft und Gewalt geben, dem nechst folgenden Tag Johannis Baptistæ, welcher seyn wird der 25. Junii, zu Dessau einzukommen, oder wie Ihr euch dessen mit unsern regierenden Herren Brüdern eines Tages vergleichen werdet, und alsdann Unser, Fürst Christian, Fürst Rudolph und Fürst Ludwig halben, unsern vielgeliebten Herren Brudern, Fürst Johann Georgen die Auflassung, Ein- und Anweisunge Sr. Ld. Theil, sambt den Stifft Gernroda, Probstey, Grossen Alsleben und Gernerodischen Hoffes thun.

Von dannen euch nach Bernburgk erhebet, daselbst, wegen Unserer, Fürst Johann Georgens, Fürst Rudolphs und Fürst Ludwigs, unsern vielgeliebten Hn. Brüdern, Fürst Christianus Ld. Fürstl. Antheil gleichfalls cediren und anweisen thun.

Ferner alsdann euch nacher Zerbst begebet, und in gleicher Form Fürst Rudolphen seinen Fürstl. Antheil anweiset.

Wann solches auch vollbracht, euch alsdann nacher Cöthen verfüget, und Fürst Ludwigen gleichmäßig die Auflassung und Anweisunge verrichtet.

Welches Wir, als wann Wir selbsten persönlich darbey gewesen, annehmlich halten, und darwider in perpetuum keine Einrede und wieder sprechen thun, noch von den unsern Gebohrnen oder Ungebohrnen zu thun gestatten wollen, alles bey unsern Fürstl. Würden stett und fest zu halten.

Damit aber, der inventirung halber, ihr sämbtlichen, der schweren Unkosten und Versäumniß halber, nicht stetig bey einander seyd, so lassen Wir geschehen, daß ihr euch auf sothanen Fall von einander theilet, und ein ieder Inspector seinen Creyß inventire und solch inventarium Sr. gnädigen Herrschafft unter Seinen Siegel und Hand unterthänig überreiche.

Hettet ihr auch mehr Vollmacht und Gewalt, als hier specificiret, vonnöthen, so thun Wir

Wir euch dieselbe nichts minders hiermit und in Krafft dieses übergeben, auch ferner alles eurer legalität, nebst Benedeyung des Allerhöchsten anbefehlen. Wornach ihr euch zu achten, und bleiben euch sambt und sonders mit allen Gnaden wohl gewogen und beygethan. Geschehen und gegeben zu Dessau am Sontage Cantate war der 18. May Anno 1606.

Hannß George F. z. Anhalt ꝛc.
Rudolph F. z. Anhalt ꝛc.
Christian F. z. Anhalt ꝛc.
Ludwig F. z. Anhalt ꝛc.

XXV.

Cession und Anweisungs-Brieff, Krafft dessen Fürst Johann Georg in sein zugefallenes Erbtheil gesetzet worden, de Anno 1606.

VOn GOttes Gnaden Wir Christian, Augustus, Rudolph und Ludvvig, Gebrüdere, Fürsten zu Anhalt, Graffen zu Ascanien, Herren zu Bernburg und Zerbst, ꝛc. Bekennen und thun kund offentlichen für Unß, Unsere Land-Erben, Lehens-Folgere und Nachkommen.

Alß Wir sub dato Dessau im 1603ten Jahre den 30. Monats-Tag Junii eine Christl. Fürstl. rechte und gleichmäßige brüderliche Theilung angestellet, und aber solcher itzo angezogener Erb-Vertrag auff künfftigen Johannis Baptistæ Anno 1611. nach Christi unsers Seeligmachers Geburth und also in fünff Jahren (dieweil unsere getreue Landschafft mehrentheils Unsere Aembter die Zeit über noch in nießlichen Gebrauch) erst effectuiret werden sollen.

Von Unsern verordneten Inspectoren, Directoren und vornehmen Außschus-Ständen, aus hohen beweglichen und angezogenen Ursachen, unterthänig und treulich erinnert und ermahnet, daß Wir Unsere Aembter, so ihnen noch auf Fünff Jahre zu verwalten eingeräumet, wieder an Unß nehmen, dargegen Unser deputat der 40000. Thl. ihnen erlassen, und 16000. Thl. Unser getreuen Landschafft nach Anschlag der Aembtere Jährlichen herauß gegeben, dahero Wir oben angezogenen unseren Freund-brüderlichen Erb-Vertrag erwiedert und Unß aber mahls brüderlich verglichen, daß sothane Theilunge anietzo effectuiret, die noch restirende Fünff Jahre anticipiret, und ins Werck gerichtet werden solle.

Dem Hochgebohrnen Fürsten, Hn. Johann Georgen, Unserm vielgeliebten Herrn Brudern und Gevattern, das Dessauische Theil aus rechter brüderlicher Liebe und Affection Wir Ihro Ld. selbst assigniret und zugetheidiget, Krafft solches Unseres einmahl einhelligen Beschlusses thun Wir hiermit Fürst Johann Georgens Ld. deroselben männlichen Leibes- und Lehens-Erben, Gebohrnen und Ungebohrnen, auch allen deren nachfolgenden Erben die Herrschafften, Städte und Aembter Dessau, neben dem Hause Lippen, und dessen Zubehörungen, deßgleichen die beyden Städtlein, Raguhn und Jeßnitz, Wörlitz, Sandersleben, und Freyleben sambt dem Grönischen Weinberge in Ambte Plötzkau, mit allen und ieden ihren Obrigkeiten, Gerichten, Lehnschafften, Ritter-Diensten, Mannschafften, Unterthanen, Diensten und Verwandten, Regalien, Würden, Herrlichkeiten, Zöllen, Brücken, Gleitten und Erbtheilen, Gerechtigkeiten, Nutzungen, Städten, Schlössern, Märckten, Dörffern und Schäffereyen, Jagten und Fischereyen, Seen, Teichen, Teichstedten, Mühlen, Mühlenstedten, Aeckern, Wiesen, Holtzungen, Zinnsen und allen andern und ieglichen gegenwärthigen und zukünfftigen Nutzungen und Genieſſungen, wie dieselbe bis anhero zu angezogenen Aembtern gebrauchet, und förderst genutzet werden können, nichts davon ausgeschlossen, hiermit unsere Jura und habende Gerechtigkeiten dieses Theils, wie es in geist- und weltlichen Rechten am besten und beständigsten geschehen können oder mögen, cediren, tractiren und possessioniren, Johann Georgen Ld. und deroselben männliche Herrschafft und Erben, von dato an, angezogene Land und Leuthen, zu Ihrem Theil, nach Ihrer Ld. und der Ihrigen Besten, weil derselben Linea noch am Leben, ohne unsere, der Unserigen und iemandes Hinderung uñ Einreden genieſſen und gebrauchen mögen, mit Vorbehalt der gesambten Hand, und daß nach Absterben Ihrer Ld. und deroselben Fürstliche männliche Linea (welche doch GOtt lange fristen wolle) auf sothanen Fall auf niemandes anders, denn auf Unß Fürst Christian, Fürst Augusten, Fürst Rudolphen und Fürst Ludewigen, und unsere männliche Leibes- und Lehens-Erben, und so lange in derselben Linea einer lebet, hinwiederumb verstammet und verfället, auch Ihro Ld. und derselben männliche Erben dem Zerbster Theil jährlich 761. Thl. ordentlich erlegen und zahlen lassen, und daß dem allen, so Unß Fürst Augusto in Erb-Verträgen zu kommen, und an Baarschafften und sonsten verschrieben, zu ihrer Ld. Theil folge geschehen.

Zu würcklicher effectuirung unser Cession und tradition, Wir denen Unterthanen, an Ritterschafft, Städten und Ständen ihre Eydt und Pflicht damit Sie Unß zu Unsern theil verwandt, erlassen, und an Fürst Hannß Georgens Ld. hiermit verweisen.

Dem allen in Erb-Vertrage, dessen Erwiederunge, und ietziger geschehener Cession, zu steter fester und unverbrüchlicher Haltung, Wir Fürst Christian, Fürst Augustus, Fürst Rudolph und Fürst Ludwig Gebrüdere, Unsere Fürstl. Daum-Secret hierunter gedrucket, und mit Unseren eigenen Händen unterschrieben. Geschehen und gegeben zu Dessau am Tage Johannis Baptistæ, nach CHristi Unseres Herrn, Heylandes und Seeligmachers Geburth im 1606. Jahre.

Nota. Die Cession Fürst Christians Antheils, de dato Johannis Baptistæ Anno 1606. ist mutatis mutandis, nach der vorigen und vorhergehenden, Fürst Johann Georgens.

XXVI.

Cession und Anweisung, wegen Fürst Augusti zu Anhalt zugefallenen Erbtheil, de Anno 1606.

VOn GOttes Gnaden, Wir Johann George, Christian, Rudolph, und Ludwig, Gebrüdere, Fürsten zu Anhalt, Grafen zu Ascanien, Hn. zu Zerbst und Bernburgk, ꝛc. Bekeñen und thun kund öffentlich für uns, unsere Landes-Erben und Lehens-Folgere und Nachkommen.

Alß Wir sub dato Dessau im 1603ten Jahre den 30. Monats-Tag Junii eine Christl. Fürstl. rechte und gleichmäßige brüderliche Theilung angestellet, und aber solcher itzo angezogener Erb-Vertrag auff künfftigen Johannis Baptistæ Anno 1611. nach Christi unsers Seeligmachers Geburth und also in fünff Jahren (dieweil unsere getreue Landschafft mehrentheils Unsere Aembter die Zeit über noch in nießlichen Gebrauch) erst effectuiret werden sollen. Von Unsern verordneten Inspectoren, Directoren und vornehmen Außschus-Ständen, aus hohen beweglichen und angezogenen Ursachen, unterthänig und treulich erinnert und ermahnet, daß Wir Unsere Aembter, so ihnen noch auf Fünff Jahre zu verwalten eingeräumet, wieder an Unß nehmen, dargegen Unser deputat der 40000. Thl. ihnen erlassen, und 16000. Thl. Unser getreuen Landschafft nach Anschlag der Aembtere Jährlichen herauß gegeben.

Dahero Wir oben angezogenen unseren Freund-brüderlichen Erb-Vertrag erwiedert und Unß abermahls brüderlich verglichen, daß sothane Theilunge anietzo effectuiret, die noch restirende Fünff Jahre anticipiret, und ins Werck gerichtet werden solle.

Der Hochgebohrne Fürst Herr Augustus, Unser vielgeliebter Herr Bruder, aus sonderbahrer brüderlicher Liebe und Affection, auch besserer Beqvemlichkeit Unser und der Unserigen, auch zu desto füglicher Gelegenheit der gemachten und unterschiedenen Erbtheile sich zur Abfindunge freywillig und ungezwungen beqvehmet, dergestalt und also, daß Ihr. Ld. sich mit einer Summa 200000. Thl. Haupt-Geldes uñ Capital folgender gestalt abfinden lassen wollen und sollen, folgender gestalt und nehmlichen,

Daß Wir vier obgenandte Gebrüdere Fürsten zu Anhalt, Ihro Ld. in wehrenden 8. Jahren, ohne Ihr. Ld. Zuthun ein gewisses Guth, so in diesen Fürstenthum gelegen, umb eine Summa Geldes bis in die 100000. Thl. sich erstreckte, erkauffen und in Anbau bringen, wie auch, da es vonnöthen, daselbst eine Fürstl. Wohnung zurichten lassen sollen, welches Guth oder Ambt Sr. Ld. alsobald nach Ablauff 8. Jahren mit allen Nutzungen und Zugehörungen, und an statt des baaren Geldes, oder Capitals, so hoch es erkauffet, antreten möge.

Wie dann zu Erkauffung solches Guthes insonderheit fürgeschlagen worden, das Haus und Guth Gröbzig oder Gerseforth, oder in Entstehung derer, ein ander dergleichen im Lande gelegen zuträglich Hauß und Guth, welches mit fördelichster Gelegenheit, so viel möglichen in einen Ankauff gebracht werden, das übrige, so noch weiters an Capital der Abfindunge herauszugeben, solle nach verflossenen 8. Jahren von Uns vier Gebrüderen Jährlich an Pension alß 6. pro Cent richtig erstattet werden. Solte sich nachgehends befinden, daß Ihro Ld. einen sonderbahren Rathkauff in oder ausserhalb Landes kauffen oder thun könten, alß haben Wir uns verpflichtet gemacht, und gegen Ihro Lbd. erbothen, auch mit fernern Capital da sichs gleich bis in die Einmahl hundert tausend Thl. erstrecken solte, so viel immer möglichen beyzuspringen, doch daß solch gedacht Capital zum wenigsten ein halb Jahr zuvor loßgekündiget, und keines weges sonsten abalieniret, sondern wiederumb alsobald an gewisse Güther angeleget, die gesambte Hand, darzu Wir Gebrüdere allerseits mit Rath und That einer den andern brüderlichen behülfflichen seyn sollen, erlanget, und des Fürstenthumbs Aufnehmen daran erhalten werde.

Im fall aber solche gesambte Hand nicht könte erlanget werden, so soll doch solcher Kauff anderer gestalt nicht gemacht, sondern ausdrücklich dahin limitiret werden, damit die Haubt-Summa und Capital Uns anderen deren Gebrüderen wiederumb zufalle, und nimmermehr entstehen möge, iedoch wollen Fürst Augusti Ld. sich weiter nicht verbunden haben, alß so weit sich das erlegte Capital oder Abfindunge erstrecken würde, und soll das übrige in Ihrer Ld. Wilkühr und freyen Willen stehen.

Ingleichen haben Fürst Augusti Ld. und dero Erben sich fürbehalten, daß da ein Riß und Fall an Unser einen, so GOTT lange verhüten wolle, geschehen solte, daß derselbe ohne männliche Leibes-Erben verstiele, daß auf sothanen unverhofften Fall Ihro Ld. freystehen soll, daß erledigte Erbtheil an Landen und Leuthen, immassen der ohne männliche Leibes-Erben verstorbene Bruder es innen gehabt, innerhalb Jahres Frist nach solchen Abgang eigenthümlich an sich zu nehmen, und dargegen ingesambt, unsere ingehabte portion an Gelde und Güthern wiederumb hinzulassen, abgekürzet, Ihr. Ld. quota, oder aber ihre vorige Abfindunge, und die davor gekauffte Güther, an Ihr freywillig zu haben.

Auff welchen Fall Wir Gebrüdere oder Unsere Erben sich des erledigten Erbtheils anzumassen haben, und Uns darüber freundlichen vergleichen mögen, doch daß Ihro Ld. und derer Erben der vierte Theil davon verbleibe.

Da auch nach verflossenen acht Jahren ein Uberschuß an Gelde von den Einkünfften der eingeräumten Aembtere, auch Land- und Tranck-Steuer (wie verhoffendlich) verbleiben möchte, so soll solcher Uberfluß Ihrer Ld. gleichergestalt pro quinta parte mit zu guthe kommen, und Ihro Ld. dessen nichts wenigers als Wir anderen Gebrüdere pro rata zu nutzen und zu gebrauchen haben.

Im fall sich auch befünde, daß Ihro Ld. in irgendt etwas zu releviren, alß haben Wir unß dahin brüderlichen verglichen, und erkläbren unß gegen Ihro Ld. aller brüderlichen Willfährigkeiten zu erweisen und zu verhalten.

Wie auch alle dasjenige, so ingemein und ingesambt ausgesetzet worden, Ihrer Ld. mit zu gute kommen, auch dieselbe es mit zu genieſsen haben.

Und Wir obgenandte vier Gebrüdere sollen und wollen unsern Freundgeliebten Hn. Brudern Fürst Augusti Ld. wegen Sr. Ld. brüderlichen Treue und Liebe gegen Uns bezeuget, in allen Fällen brüderlichen vertreten, schützen und beyspringen, und soll dieſs, was Ihro Ld. wegen der Abfindunge Uns zum brüderlichen Respect und observanz gethan, Ihrer Ld. und derselben Erben zu keiner Verkleinerung Sr. Ld. Nahmens und Standes gereichen, sondern alß unser gesambter geliebter Hr. Bruder in allen brüderlichen gegen-Respect wiederumb genommen werden, darumb dann auch Ihr. Ld. Ihre Unterthanen, die Sie dañ bekommen, oder künfftig erlangen, als ein freyer Fürst des Reichs iederzeit nach deren besten Vermögen regieren mögen. Krafft dieses denn Unsers einmahl einhelligen Beschlusses, und denn von allen Theilen geschehenen Beliebunge, und Fürstl. Verpflichtunge, thun Wir Unß nochmahlen, alß bey Unsern Fürstlichen Würden hiermit wiederumb verbinden, daß alles, was in oben angezogenen, und unsern ersten und anderseits erwiederten Erb-Vertrag und oben vercapituliret, unsern vielgeliebten Herrn Brudern Fürst Augusti Ld. dessen Fürstlichen Männlichen gebohrnen und ungebohrnen Leibes-Erben und Erbnehmen, stet und fest unverbrüchlich zu halten.

Und damit Ew. Ld. dessen zum Uberfluß assecuriret und versichert, so thun Wir ein ieder Ihro Ld. und dessen mit beschriebenen unseren vierten Antheil vor Ihro Ld. fünfften Antheil, so viel eines ieden quota zukomme, pro rata hiermit hypotheciren und unterpfänden, Ihro Ld. iederzeit sich davon des verschriebenen Hauptstuhls, oder derer Verzinsunge, besage obgedachten Erb-Vertrages zu erhohlen haben sollen, bis Ihro Ld. durch Anweisunge oder sonsten anderweits contentiret.

Zu dessen Uhrkund, steter fester Fürstl. und unverbrüchlicher Haltunge, haben Wir Unser Fürstl. Daum-Secret hierunter gedrucket, und Unß mit unsern eigenen Händen unterschrieben. Geschehen an Tage Johannis Baptistæ nach CHristi unsers HErrn und Heylandes auch Seeligmachers Geburth im 1606. Jahre.

XXVII.

Cession und Anweisung, Fürst Rudolphs zu Anhalt Väterlichen Erbtheils betreffend, de Anno 1606.

VOn GOttes Gnaden, Wir Johann George, Christian, Augustus, und Ludwig, Gebrüdere, Fürsten zu Anhalt, Grafen zu Ascanien, Hn. zu Zerbst und Bernburgk, ꝛc. Bekeñen und thun kund öffentlich für uns, Unsere Landes-Erben und Lehens Folgere und Nachkommen.

Alß wir sub dato Dessau in 1603. J. den 30. Jun. eine Christ-Fürstl. rechte und gleichmäßige brüderliche Erbtheilunge angestellet, uñ aber solcher ietzt angezogener Erb-Vertrag auf künfftige Johan-

Johannis Baptistæ Anno 1611. nach Christi unseres Seeligmachers Geburth, und also in Fünff Jahren (dieweil unsere getreue Landschafft mehrentheils Unsere Aembter die Zeit über noch in nießlichen Gebrauch) erst effectuiret werden sollen, von Unsern verodneten Inspectoren, Directoren und vornehmen Ausschuß-Ständen aus hochbeweglichen und angezogenen Ursachen, unterthänig und treulich erinnert und vermahnet, daß Wir unsere Aembtere, so ihnen noch fünff Jahr zu verwalten eingereumet, wiederumb an Uns nehmen, da derentwegen Unser deputat der vierzig tausend Thaler Unserer getreuen Landschafft nach Anschlag der Aembtere jährlichen herausser zu geben, dahero Wir obangezogenen unsern Freund-brüderlichen Erb-Vertrag erwiedert, und Unß abermahls brüderlichen verglichen, daß sothane Theilung anietzo effectuiret, die noch restirende Fünff Jahre anticipiret, und ins Werck gerichtet werden sollen.

Dem Hochgebohrnen Fürsten, Herrn Rudolphen, Unsern vielgeliebten Herrn Brudern und Gevattern, das Zerbster Theil auß rechter brüderlicher Liebe und Affection Wir Ihro Liebden selbsten assigniret und zugetheilet.

Krafft solches Unseres einmahls einhelligen Beschluß, thun Wir Fürst Rudolphs Lbd. deroselben Fürst-Männliche Leibes- und Lehens-Erben, gebohren und ungebohren, auch aller derer nachfolgenden Lehens-Erben, die Herrschafften, Städte und Schlösser, Zerbst sambt Kermen, Lindau, Roßlau, Coßwigk, dazu jährlich Einkommens an baaren Gelde 3500. Thl. alß 761. Thaler auß dem Dessauischen Theil, von Unß Fürst Hannß Georgen, und Unsern Nachfolgeren 2739. Thl. auß dem Cöthnischen Theil, von Unß Fürst Ludwig, jährlich ordentlich zu erlegen, mit allen und ieglichen ihren Obrigkeiten, Gerichten, Lehenschafften, Ritter-Diensten, Mannschafften und Diensten, Unterthanen und Regalien, Würden, Herrlichkeitē, Zöllen, Geleiten, Gerechtigkeiten, Nützungē, Städten, Schlössern, Märcken, Dörffern, Schäffereyen, Jagden, Fischereyen, Seen, Teichen, Teichstedten, Mühlen, Mühlstedten, Aeckern, Wiesen, Holtzungen, Zinnsen, und alles anderen, und dergleichen gegenwärtigen und zukünfftigen Nutzungen, und Geniessungen, wie dieselbe bis anhero zu diesen Aembtern gebrauchet, und förderst genutzet werden können, nichts ausgenommen, hiermit Unsere Jura und habende Gerechtigkeiten dieses Theils, wie es in geist- und weltlichen Rechten am besten und beständigsten geschehen können oder mögen cediren, tradiren und possessioniren, daß Fürst Rudolphs Ld. und deroselben männliche Herrschafft und Erben von dato an, angezogene Herrschafft, Städte, Schlösser, Häuser, Ambtere, Land und Leuthen zu ihren Theil, nach Ihrer Ld. und der Ihrigen Besten, weil derselben Linea noch an Leben, ohne unsere, der Unsrigen und iemandes Hinderunge oder Einreden, geniessen und gebrauchen mögen, mit Vorbehalt der gesambten Hand, und daß nach Absterben Ihrer Ld. und derselben männliche Linea (welche GOtt lange fristen wolle) auf sothanen Fall an Unß Fürst Hannß Georgen, Fürst Christian, Fürst Augusten und Fürst Ludwigen, und Unsere männliche Leibes-Lehens-Erben, und so lange in der Linea einer lebet, hinwiederumb verstammet und verfället, und das dem allen, so Unß Fürst Augusto zukommet an Baarschafft und sonsten verschrieben, folge geschehe.

Zu würcklicher effectuirung Unser Cession und tradition wir den Unterthanen an Ritterschafften, Städten und Ständen ihrer Eyde uñ Pflichte, damit Sie Uns zu unseren Theil verwandt, erlassen, und an Fürst Rudolphen Lbd. hiermit verweisen.

Deme allen in Erb-Vertrage, dessen Erwiederunge, auch ietziger geschehener Cession, zu steter und unverbrüchlicher Haltung zu folge, Wir Fürst Hannß George, Fürst Christian, Fürst August. und Fürst Ludwig Unser Fürst Ludwig Unser Fürstl. Daum-Secret hierunter gedrucket, und Unß mit eigenen Händen unterschrieben. Geschehen am Tage Johannis Baptistæ nach Christi Unseres Herren, Heylandes und Seeligmachers Geburth im 1606. Jahre.

XXIIX.

Cession, wie Fürst Ludwig zu Anhalt in sein Erbtheil eingewiesen worden, de Anno 1606.

VOn GOttes Gnaden, Wir Johann George, Christian, Augustus, und Rudolph, Gebrüdere, Fürsten zu Anhalt, Grafen zu Ascanien, Herren zu Bernburg und Zerbst, ꝛc. Bekennen und thun kund offentlichen für Unß, Unsere Land-Erben, Lehens-Folgere und Nachkommen.

Alß Wir sub dato Dessau im 1603ten Jahre den 30. Junii eine Christliche Fürstl. rechte und gleichmäßige brüderliche Theilung angestellet, und aber solcher itzo angezogener Erb-Vertrag auff künfftigen Johannis Baptistæ Anno 1611. nach Christi unsers Seeligmachers Geburth und also in fünff Jahren (die

dieweil unsere getreue Landschafft mehrentheils Unsere Aembtere die Zeit über noch in nießlichen Gebrauch) erst effectuiret werden sollen, von Unsern verordneten Inspectoren, Directoren und vornehmen Außschuß-Ständen, aus hochbeweglichen und angezogenen Ursachen unterthänig und treulich erinnert und ermahnet, daß Wir Unsere Aembtere, so ihnen noch auf Fünff Jahre zu verwalten eingeräumet, wieder an unß nehmen.

Darentgegen unsere deputata der 40000. Thl. Ihnen erlassen, und 16000. Thl. unsere getreue Landschafft nach Anschlag der Aembtere, Jährl. herausgeben, dahero Wir obangezogenen unseren Freund-brüderlichen Erb-Vertrag erwiedert, und unß abermahls brüderlichen verglichen, daß sothane Theilunge anietzo effectuiret, die noch restirende Fünff Jahre anticipiret, und ins Werck gerichtet werden sollen.

Dem Hochgebohrnen Fürsten, Herrn Ludwigen Unserm vielgeliebten Herrn Brudern und Gevattern, das Cöthnische Theil, aus rechter brüderlicher Liebe und Treue und affection, Wir Ihro Ld. selbsten assigniret und zugetheilet, Krafft solches unsers einmahl einhelligen Beschluß, thun Wir hiermit Fürst Ludwigs Ld. derselben Fürstl. Männlichen Leibes-Lehens-Erben, gebohren und ungebohren, und auch alle deren nachfolgende Männliche Erben und Herrschafften, Städte und Aembtere Cöthen, neben dem gantzen Brambach, sambt allen Hoheiten, immassen Unser Herr Vater seeliger Fürst Wolff dasselbige innen gehabt, Wulsen, Nienburgk sambt dem Iheser und Balberger Marcken, das Münch-Holtz, die Abtey hinter Solmitz, und das schwartze Landt, welche drey Aembtere in Ambte Dessau gelegen, und für der Zeit zur Abtey zu Nienburgk gehörig gewesen, doch die Obrigkeiten, Jagden und Mast ausgenommen, Warmstorff sambt Cölbigk, item das Vorwergk Deupzigk sambt dessen Gehöltzen, mit allen und ieglichen ihren Obrigkeiten, Gerichten, Lehenschafften, Ritterschafften, Mannschafften und Diensten, Unterthanen und Verwandten, Regalien, Würden, Herrligkeiten, Zöllen, Gleithen, Gerechtigkeiten, Nutzungen, Städte, Schlössern, Märcken, Dörfern, Schäfereyen, Jagten, Fischereyen, Seen, Teichen, Teichstedten, Mühle, Mühlstedten, Ackeren, Wiesen, Holtzungen, Zinnsen und allen andern und ieglichen gegenwärthigen und zukünfftigen Nutzungen und Geniessungē, wie dieselbe bis anhero zu diesem Ambte gebrauchet und genutzet werden können, nichts davon ausgeschlossen, hiermit unsere Jura und habende Gerechtigkeiten, dieses theils, wie es in geistlich- und weltlichen Rechten am besten und beständigsten geschehen können oder mögen, cediren, tradiren und possessioniren, daß Fürst Ludwigs Ld. und derselbigen Männlichen Herrschafften und Erben von dato an, angezogene Herrschafft Städte, Schlösser, Häuser, Aembter, Land und Leuthe zu ihren Theil nach Jh. Ld. und der Ihrigen besten, weil derselben Linea noch am leben, ohne unsere, der Unsrigen, und iemandes Hinderung und Einreden, geniessen und gebrauchē mag. Mit Vorbehalt der gesambten Hand, und daß nach Absterben Jhr. Ld. und derselbigen Fürstl. männliche Linea (welche doch Gott lange gnädiglich fristen wolle) auff sothanen Fall auf niemandes anders, denn auf unß, Fürst Hannß Georgen, Fürst Christian, Fürst Augusten und Fürst Rudolphen, und unsere männliche Leibes-Lehens-Erben, und so lange in der Linea einer lebet, hinwiederumb verstammet und verfället, iedoch daß Ihro Ld. Jährlich von Nienburgk nach verflossenen 5. Jahren, 1356. Thl. 6. Gr. so den Stipendiaten legiret worden, und dann 2739. Thaler Fürst Rudolphs Ld. alß den Zerbster Theil jährlichen ordentlichen auß J. Ld. Cammer abtragen lassen. Und daß dem allen, so J. Ld. Fürst Augusto im Erb-Vertrage zukommet, an Baarschafft und sonsten verschrieben, von Fürst Ludwigs Ld. folge geschehe.

Zu würcklicher effectuirung unser Cession und tradition Wir den Unterthanen an Ritterschafften, Städten und Ständen, ihr Eyd und Pflicht, damit sie Unß zu Unserm Theil verwandt, erlassen, und an Fürst Ludwigs Ld. hiermit verweisen.

Deme allen im Erb-Vertrage, dessen Erwiederung, auch itziger geschehener Cession zu steter, fester und unverbrüchlicher Haltunge, Wir Fürst Johann George, Fürst Christian, Fürst Augustus, Fürst Rudolph, unsere Fürstl. Daum-Secret hierunter gedrucket, und Unß mit unsern eigenen Händen unterschrieben.

Geschehen und gegeben am Tage Johannis Baptistæ Anno 1606.

XXIX.

Bey-Abschied derer Fürstlichen Herren Gebrüdere zu Anhalt, de Anno 1606.

VOn GOttes Gnaden, Wir Johann George, Christian, Augustus, Rudolph uñ Ludwig, Gebrüd. Fürsten zu Anhalt, Graffen zu Ascanien, Herrn zu Zerbst und Bernburgk ꝛc. hiermit vor uns, alle nachkommende Fürstē zu Anhalt, und iedermänniglich uhrkunden und bekennen,

Als Wir sub dato Dessau im 1603. Jahre nach Christi Unsers Herrn und Heylandes und Seeligmachers Geburth den 30. Monaths-Tag Junii eine Christliche Fürstl. rechte und gleichmäßige Brüderliche Theilung angestellet, und solche auf künfftige Johannis Baptistæ Anno 1611. und also in Fünff Jahren, weil Unsere getreue Landschafft mehrentheils Unsere Aembter, die Zeit über noch in nießlichen Gebrauch gehabt, erst effectuiret werden sollen, aus erheblichen bedencklichen Ursachen, bevorab, dieweil Wir Unß mehrentheils Fürstl. mit Rath Unserer Landt-Räthe, mit Unseren getreuen Land-Ständen anderweits verglichen, dahero Wir den 18. May, welcher war der Sonntag Cantate dieses itzlaussenden 1606. Jahres angezogenen unsern Fürstl. Brüderlichen Erb-Vertrag erwiedert, und daß sothane Fürstliche Erbtheilunge iezo ihren Anfang und effect erreichen sollen, Freund-brüderlichen verabscheidet, und ein ieder seinen Fürstl. Antheil anietzo mit Anruffung GOttes aggrediret und empfangen, darzu die Heylige Dreyfaltigkeit ferner seinen Göttlichen Gnadenreichen Seegen zu ewiger und zeitlicher Wohlfarth geben wolle, Amen, Amen in JEsu Christo, Amen.

Wir Unß auch nachfolgender Puncte, alß zu vollkommlicher Bestättigunge Unseres Fürst-Brüderlichen Erb-Vertrages, und glücklicher continuirung unseres geistlichen und weltlichen Regiments, einträchtig ferner zu vergleichen nothwendig erachtet, thun dasselbe auch hiermit und in Krafft dieses Briefes, folgender gestalt:

Erstlichen, so viel das Illustre Gymnasium zu Zerbst anbelanget, als Weyl. der Hochgebohrne Fürst, Herr Joachim Ernst, Unser gnädiger und geliebter Herr Vater Christ-milder Gedächtnüß aus Christ- und Fürstlichen bewegenden Ursachen, die beyden Schulen zu Zerbst conjungiret, und ein Illustre Gymnasium daselbsten erbauet, Professorn communis mensæ, und Unterhalt aus- und einländischen Knaben, daraus viva membra & salutaria seminaria unserer Kirchen, Schulen, geist- und weltlichen Regiments inskünfftige solten und möchten genommen werden, wohl angerichtet und angestellet, zu besserer Unterhaltung und continuirung desselbigen, Wir auch bey Unserer gesambten Regierunge ein ansehnliches aus den Kirchen reditibus, wie dann aus allen Unsern Aembtern ein ieder insonderheit Zehen Thaler an Gelde, einen Wispel Rocken oder Gersten conferiret, und in perpetuum zu continuiren, Unß Freund-brüderlich verglichen, so wollen Wir auch unser Illustre Gymnasium ingesambt erhalten, und mit gemeinem Rath, da in einem oder dem andern Mangel vorfallen solte, denselben helffen und bestellen lassen.

Zum andern, demnach auch Unsere Christliche und Fürstliche Vorfahren ansehnliche Stipendia Nobilia & plebejorum jährlichen der studirenden Jugend zu distribuiren per Testamenta und sonsten angeordnet; So wollen Wir, daß dieselbige in perpetuum und zu ewigen Zeiten sollen erhalten, nicht negligiret, interrumpiret, derer Güther noch Baarschafft nicht vermindert noch verrücket, sondern als ein Christl. Werck, Landen und Leuthen zu gute continuiret werden, auch auf Mittel und Wege gedencken, wie Sie von Unß und Unsern Nachkommen verweitert, und da (wie ob GOtt will, nicht geschehen soll) Wir oder einer von unsern Nachkommen verhetzet und verleitet werden solten, ein oder mehr Stipendia, Kirchen und Schulen, Renten und Güther einzuziehen, dieser soll von dem anderen lebenden Herrn mit Ernst davon abgemahnet und abgehalten werden.

Wie denn das Testament-Werck und die Außtheilung der Stipendiorum bey den Testamentariis, derer Eyde, Pflicht und discretion auch in perpetuum ruhen und bleiben soll, iedoch wann einer von den Testamentarien abgehet, so soll an dessen statt iemandes anders mit Unsern gesambten Rath und Einwilligung geordnet werden, und neben den obgemeldten Testamentarien vier von Unsern Räthen, geist- und weltlichen Standes niedergesetzt, die zusammen das jus præsentandi haben und halten sollen. Der älteste Herr aber das Jus confirmandi und Bestätigung allein. So viel die Stipendiaten insonderheit betrifft, wollen Wir, daß der Numerus in vier Theile getheilet, und einem ieden Herrn Bruder und dieselbige auf vorhergehende cognition der Testamentarien, und dessen Räthe, zu conferiren und zu bestellen bleiben.

Zum dritten soll ein ieder Herr Bruder den Superintendenten seiner Erblande, Kirchen und Schulen inspection zu befehlen, und zu verordnen Macht haben, und sollen der Herren hierzu deputirte Räthe neben den Testamentariis ieder Zeit im Jahre, wann sie zusammen kommen, auch gefordert werden, waß für Mängel und Gebrechen in Kirchen, Schulen und Testament-Sachen vorlauffen, fleißig und treulich deliberiren, der gemeinen Herrschafft, oder ein jeder seinem Herrn insonderheit referiren, was nützlichen, zu schliessen und zu befordern, das Unheil aber, und was nachtheilig, abzuwenden.

Zum Vierdten, damit Wir auch wegen der einträchtigen reinen Lehre, einerley Ceremonien in Unsern Kirchen und Schulen haben; So wollen Wir Unß so viel möglichen denjenigen Kirchen-Gebräuchen in Catechismo, so in der Chur-Pfältzischen Kirchen gewöhnlich, begvemen, und nach gehaltenen brüderlichen Rath, aufs förderlichste publiciren.

Zum Fünfften, alß auch zu dem gemeinen Nutz, Kirchen und Schulen, und den Publicis zum besten an einer guten und getreuen Druckerey gelegen; So wollen Wir dieselbige mit gemeinen Unkosten erkauffen, erheben und anstellen, die inspection aber soll, in dessen Herrn Land sie gelegen und angeordnet, verbleiben, damit kein Mißbrauch einreissen, noch andere Gefahr und Nachtheil daraus entstehe.

Zum Sechsten, dieweil hochnöthig, daß Wir Unß einer gewissen matricul vergleichen, wie viel ein ieder unter Unß, und welche von Adel er bekommen; So haben Wir ein sonderbar matricul und Verzeugnüs, auch deren Abtheilung unter Unsern Hand und Siegel, darnach sich ein ieder der Roß-Dienste und Beleyhung halber zu achten, auffgerichtet, da aber hinführo aus den Lehen-Brieffen, Ambts-Registern und anderen Nachrichtung sich befinden würde, daß derer von Adel noch mehr, und ein mehrers einem iedem Herrn zu thun schuldig; Alß soll ein Bruder dem andern darinnen nicht hinderlich, sondern vielmehr beförderlich seyn, iedoch daß keinem Herrn Bruder in dem Seinigen einiger Eingriff geschehe, oder einer dem andern wolte etwas abstrecken.

Zum Siebenden, Ob Wir Unß wohl in Unser Fürst-brüderlichen Theilung die Landt-Steuer zu Ausstattung der Fräulein ingesambt und von Unsern gemeinen Landen reserviret und vorbehalten; So declariren und läutern Wir doch diesen punct folgender gestalt, daß damit, und darinnen auch die Fälle in Leben-Recht begriffen, nicht weniger sollen gemeinet und verstanden seyn, insonderheit auch, da ein oder dem andern Theil ein unverwahrloßer Feuers-Brunst Heer- und Durchzug geschehe, daß demselben leidenden Theil von Unß und Unserer gesambten Landtschafft Hülffe geschehen solle.

Zum Achten würden sich auch außländische Gräntz-Irrungen erregen, dadurch einem oder dem andern Theil Ungelegenheit zugezogen würde; So sollen und wollen Wir auf Ersuchung einer den andern nicht verlassen, sondern mit Beystand, Rath und That beyspringen, und förderlichst seyn, ingleichen es daß auch, da die geistl. Güther angefochten würden, vermöge des Erb-Vertrags soll gehalten werden.

Vors Neundte, da auch einer oder der andere unter Unß Gebrüdern Holtz zum Mühlen und anderen Gebäuden, wie dann auch Brennung bedarff, so er aus seinem Antheil nicht habhafftig seyn könte, So soll aus den nechst-angelegenen Geholtzungen, da es verhanden, dem manglenden Theil solches williglich umb gebührliche Zahlung und Kauff vor andern gefolget, und also auch mit dem Getreydig-Kauff und andern Dürfftigkeiten unter Unß gehalten werden.

Zum Zehenden, behalten Wir Unß sämbtlich die Herren Brauen, wie es allezeit von Unsern Vorfahren herkommen, vor, alß daß Unß, wie gebräuchlich, von einem ieden Wispel Gersten, drey Faß Bier müssen geliefert werden.

Zum Elfften, dieweil der Uberfluß von hohen und niedern Stande billich gemieden, auch damit Wir selbsten einer dem andern nicht Ungelegenheit zufügen, und aber in gemeinen Sachen die Rathschläge müssen gesetzet und ingesambt gehalten werden, so wollen Wir sothane Sachen und Fälle, so viel müglichen, durch Zusammenschickung verrichten, und da es nicht der Wichtigkeit, an einem gelegenē Orth more majorum, ins Feld Unß zusammen bescheiden, da es aber der Sachen Wichtigkeit erfordert, und Wir je zusammen kommen müssen, so soll der erste Anfang beym ältisten Hn. Brudern zu Dessau, zum andern mahl zu Bernburgk, zum dritten zu Zerbst, und vierdten mahl zu Cöthen gehalten werden, und auf daß keinem Theil seine gute Ordnung zertrennet, so soll ein ieder unter Unß, die Seinigen in einem Gasthoffe speisen, und dieselbigen außlösen lassen.

Zu dessen Ende dann und effect, Wir Unserm Lande, Geheimbten-Räthen und Dienern, Siegmund von Latorff, Curth von Börstel, Jobst Schilling, Wilhelm von Petzschwitz, Christoph von Lehendorff, Christoph von Krosigk, Philip Wilhelm Rieder, Hannß Sommer, Jeremias Keller, und Friedrich Grube befohlen, sich den 15. dieses nacher Wormbsdorff auff gemeine Unkosten zusammen zubegeben, zu deliberiren und zuschliessen, wie in allen Hoffstädten in gantzem Lande in den Wirthshäusern ein gewisser Tax aller Essen, Speise, und andern Behufs, gemacht werde, darüber dann fleißig von den Beambten solle gehalten, und solche Anordnung aufs eheste ins Werck gesetzet werden.

Zum Zwölfften, die Ausschoß- und Land-Rechnungs-Tage sollen die noch wehrende 5. Jahre auf benennte Zeit gegen Dessau gelegt, die Rechnunge und Handlungen auf unsern Fürst Johann Georgen Schloß gehal-

gehalten und geleistet werden. Die Anwesende aber mit ihrem Gesinde im Gasthoffe, wo es ihnen an bequemesten, sich zumahlen verdingen, und durch den Land-Renthmeister vom gemeinen Werck die Auslösung geschehen, ingleichen, was der Land-Renthmeister, Hannß Sommer an Getreydig und andern aus den Aembtern bis dahero gehabt, soll fortan am Gelde Ihm zugeschlagen, und im titul, Diener Besoldung, passiret werden, wie denn auch der letzte Ambts-Rechnungs-Tag zu Nienburg auf gemeine Unkosten zu halten es billich ist.

Zum dreyzehenden, damit Wir auch Unsere Haußhaltung desto süglicher anstellen, und allerhand Nachrichtung derselben haben mögen, so soll einem ieden Theil die Lehen- und Saal-Bücher, dann auch alle Register iedes Ambts auf 18. oder 20. Jahren der Einnahmen und Außgaben originaliter, wie deñ auch Gerichts-Acten, Rechtfertigungs-Sachen und Lehen-Bücher zugestellet werden, auß sonderbahren bewegenden Ursachen aber, wollen Wir Fürst Johann George, von den bis dahero ingehabten Aembtern Hartzgeroda und Bernburgk zu solcher Nachrichtung allein die Einnahme und Ambtsschlüß, welches denn am meisten dienstl. auszuantwortten, Unß brüderlichen erkläret haben.

Zum Vierzehenden, damit aber Unsere Land und Leute ingleichen regiret; So wollen Wir in Unsern gesambt oder gesonderten Nahmen innerhalb Sechß Monathen eine Rechtes mäßige Landes-Ordnung publiciren und ergehen lassen, darnach sich unsere Einwohner sämbtlich und sonderlich zuschicken und zu richten.

Zum Funffzehenden, die Zeit der noch fünff jährigen wehrenden Steur, wollen und sollen Wir, ein ieder mit Fleiß daran seyn, und darüber halten, daß die Steur-Resta ohne einige Säumniß eingebracht, wider die säumende Unsere Beambten, Directoren, Räthen in den Städten, und Richtern in den Dörffern, mit schleuniger Hülffe verfahren, darwider die Justicien-Räthe nichts zu gebiethen, sondern alß ein abgesondert Werck sich dessen gäntzlichen entschlagen, enteusern und enthalten, und die obengedachte damit auf ihrer Verantworttung gebahren lassen.

Dessen zu Uhrkund und Fürstl. Haltung haben Wir diesen Bey-Abschied mit Unserm Fürstl. Daum-Secret, und eigen Händen bekräfftiget, Geben und geschehen zu Dessau, den 7. August. 1606.

(L.S.) Hannß George F. z. Anhalt.
(L.S.) Christian F. z. Anhalt.
(L.S.) Rudolph F. z. Anhalt.
(L.S.) Ludwig F. z. Anhalt.
(L.S.) Churt von Börstell.

XXX.

Derer Fürsten Christiani, Rudolphi und Ludovici zu Anhalt Brieff, worin sie versprochen, Ihren ältesten Herrn Bruder, Fürst Johannem Georgium, mit 25000. Thalern zu relevi ren, de Anno 1606.

VOn GOttes Gnaden, Wir Christian, Rudolph, Ludwig, Gebrüdere, Fürsten zu Anhalt, Graffen zu Ascanien, Herren zu Zerbst und Bernburgk, vor Uns, Unsere männliche Leibes-Lehens-Erben und Nachkommen, vhrkunden und bekennen: Daß der Hochgebohrne Fürst, Johanns George, Fürst zu Anhalt, Graff zu Aßcanien, Herr zu Zerbst und Bernburg, unser freundlicher vielgeliebter Hr. Bruder und Gevatter, uns sub dato den sechsten hujus, in Schrifften Freund-brüderlichen sehnlichen und flehentlichen zu erkennen gebt, lassen, welchergestalt Sr. Ld. nuhmehr an die zwantzig Jahre mit Darstreckung Sr. Ld. Leibes Gesundheit, die gantze Landes Regierunge mühesehliglichen geführet.

Und obwohl S. Ld. zu gnaulichen Auskommen und Vollenführung derselbigen, die Aembtere Dessau, Bernburgk und Hartzgerode deputiret, davon sie nit alleine ihren Hofstand, die schwere Unkosten, in Besuchung der Reichs-Creis- und Valvation-Täge, geführet, sondern bey Unsern gnädigen freundlichen geliebten Fr. Mutter, sowohl Unsere freundliche geliebte Schwester der Hertzogin zu Hollstein, dazumahl der Churfürstl. Sächßischen Wittben Anwesenheit, und beyden Ihren Gnd. und Ld. vorgefallene schwere Außstattunge, desgleichen bey Unser freundlichen geliebten Frau Schwester, der Churfürstl. Brandenburgischen Wittben und Ihrer Ld. Ld. jüngere Söhne, Unsere junge Vettern viel spendiret, darneben, wasserley auff die so beharrliche continuirliche Chur- und Fürstl. grosse Außzüge, uns in allen wohlwissenden

senden Begastigungen, item, auff die in Franckreich und Hungern unterschiedliche vorgefallene stattliche Ausrüstunge, dann auf vielfältige, vermüge des ersten Land-Tages-Abschiedes zu Nienburg, zu halten anbefohlene, aber umb Verhütung allerhand Unrichtigkeiten, zu Dessau vorgewesene vollendete Land- und Außschuß-Täge, dann in Erhebung unumgänglicher neuer Gebäude, in derer S. Ld. deputirten Aembtern, Bernburg und Hartzgerode, auch an Berg-Kosten des Freybergischen Andreas Borgischen und Hartzgerode aufwenden, von ihren Taffel-Gütern und deputirten Aembtern nehmen und entrathen müssen/ auch was S. Ld. sonsten für Abgänge des durch GOttes Verhängnüs erfolgeten schweren Mühlen-Schaden zu Raguhn und Jeßnitz; item, eingefallenen Mißwachs-Jahre, an Sr. Ld. Intraden erlittenen, schließlichen was S. Ld. eine Zeitlang für beschwerliche Wasser-Gebäude, an Tämmen, Brücken und sonsten vorgefallen, und täglichen sich noch ereignen, und durch eine Specification, da es begehret würde, klahr angezeiget werden könte, welches alles, wie ohnschwer zu ermessen sich auf eine hohe ansehnliche Summa belaussen thete.

Dahero S. Ld. aus erzehlten mehr als erheblichen motiven, zu Erhaltung unsers angestammeten Fürstl. Haußes Anhalt authorität und reputation, und da sie den Unßrigen und angekommenen Befreunden an gehöriger Ausrichtung nichts gebrechen lassen, über die empfindliche sowohl Leibes- als andere schwere Ungelegenheiten, wie zu schliessen, gezwunglichen, und nicht aus Fahr, oder hinläßiges Verursachen, in schwere Schulden-Last stecken, und sich vertieffen müssen, daraus sie auch ohne gebührenden Zuspruch sich nicht zu erledigen noch zu retten wüsten, lebten aber der unzweifflichen Hoffnunge, immassen ihr Freund-brüderliches Bitten, & respectu des Gevollmächtigten gnädiges Gesinnen, Wir wolten mit Zuziehunge der anwesenden Herren Inspectoren, Land-Räthen und Landt-Ständen, umb derer und Sr. Ld. jungen Herrschafft Willen, mit zurathen helffen, wie S. Ld. aus deren dranglichen Beschwerungen kommen und errettet und gezogen werden möchten.

Nach Unserm und der Herren verordneten Directoren, Land-Räthen und etzlichen Land-Ständen, erforderten und gehaltenen Rath, haben Wir gleichwohl Unsers vielgeliebten Herrn Brudern sehnliches Antragen und Suchen nit unerheblichen, noch unrechtmäßig befunden, sondern beweglichen. Derentwegen Wir für Uns, wie dann der Vester Unser Rath, Hauptmann und lieber getreuer Churt von Börstel, in aufgetragener Vollmacht, des Hochgebohrnen Fürsten Hn. Christian Fürsten zu Anhalt, Grafen zu Aßcanien, Herrn zu Zerbst und Bernburg, unsers freundlich vielgeliebten Herrn Bruders und Gevattern, hiermit kräfftiglich bewilliget und zugesaget, Unsern vielgeliebten Herrn Brudern, mit Fünff und Zwantzig Tausend Thlr. zu releviren, benennen und ergetzen. Also, daß S. Ld. dieselben von Unser getreuen Landschafft vorgesetzte Vierzehentausend Thaler erlassen, Ihre Verschreibunge darüber wieder zugestalt, und Ihr in Jahr und Tage, nach dato, Eilfftausend Thaler baar, vom Land-Renthmeister zugestellet, und damit die bewilligten Fünff und Zwantzig Tausend Thaler contentiret und vergnüget werden sollen. Welches alles S. Ld. zum freund-brüderlichen Danck auff- und angenommen, daraus unsere brüderliche Treue und Affection empfunden, derentwegen auch aller in ietzigen bey unserm gefaßten Landschafft-Werck zu vermuthenden Ansprachen hiermit renunciret, mit ferneren Freund-brüderlichen Anerbieten, dieses und alles, umb uns, die Unsern, Freund-brüderlich hinwiederumb zu erkennen und zu verschulden.

Dieweil aber diese von uns geschehene brüderliche und treuliche Hülffe und Zusprung dem ietzt gemeinen lauffenden Landwerck nicht abbrüchig, noch hinderlich, und unserm Brudern, Fürst Augusten seiner am Wercke habenden quota nicht præjudicirlichen seyn mag;

So haben Wir Fürst Johannß George, Christian, Rudolph und Ludwig Gebrüdere, Fürsten zu Anhalt, Uns hiermit vereinbahret und verwilliget, daß nach Ablauff der noch restirenden und bewilligten Fünff Jahre, als noch kommende Johannis Baptistæ An. 1611. unsere getreue Landschafft noch ein Jahr Contribution und Land-Steuren conferiren und geben mügen;

Wie dann die Herren Directoren und zu dieser Sache gezogene Land-Räthe und Stände einhelliglichen vermeinen, getröstet, und alle Beförderung dazu zu thun gelobet, daß nach Ablauff der Fünff Jahre dies einige Jahre Steure, leichtlichen bey den andern Land-Ständen zu erheben, in Erwegung, daß Fürst Johann Georgens Ld. die regierende zwantzig Jahre, gegen alle Land-Stände also sich erzeiget und verhalten, daß männiglichen im Lande mit Sr. Ld. wohl content und zufrieden, auch zu unterthäniger Danckbarkeit sich des einigen Jahres Contribution, so sich an Drey und Dreyßig Tausend Thaler und

Fünff hundert erstrecket, Erstlich die Fünff und Zwantzig Tausend Thaler Capital, dann Siebentausend Fünffhundert Thaler Fünffjährige Verzinnsungen genommen, und hiemit hinwiederumb ersetzet, also daß von gemeinen lauffenden Werck Ihm nichts abgehen, sondern alles ersetzet werden können.

Damit auch durch den Extract der Jährigen Land-Rechnunge, unser vielgeliebter Bruder Fürst Augustus die wehrenden fünff Jahre mit Ihro gemacht, so soll unser Land-Renthmeister die oben gedachten Fünff und Zwantzig Tausend Thaler und dero jährigen Verzinnsunge sonderbahr, Unß nach Ablauff der Fünff Jahre und Wiedererſetzung des in einigen Jahrs von uns bewilligten Landsteure berechnen, dieses alles auch unter uns in geheim behalten.

Alß sich auch der Land-Renthmeister beschweret, daß er alß ein alter Mann in den noch wehrenden Fünff Jahren ableibig werden möchte, und hernacher den Seinigen, sothane gehaltene geheime Rechnungen verweißlich oder schädlich seyn möge, und aber dieses mit unserer Einwilligung nachgelassen und geschehen; So soll er und die Seinen dessen hiermit ungefehret seyn; Uhrkundlichen haben Wir Fürst Johanns George, Fürst Christian, Fürst Rudolph und Fürst Ludwig, Gebrüdere Fürsten zu Anhalt, Unsere Fürstliche Daum-Secret hierunter gedrucket, und uns mit eigenen Handen unterschrieben; Wie denn Curt von Börstel in Vollmacht hochgedachtes Fürst Christian, und die zu dieser Sache gezogene Räthe, Directorn und Land-Stände Ihre angebohrne Pittschafft hierunter gedruckt, und sie mit eignen Händen unterschrieben, Geschehen und gegeben am Siebenden Augusti Anno 1606.

(L.S.) Hanns George F. z. Anhalt.

(L.S.) Christian F. z. Anhalt.

(L.S.) Rudolph F. z. Anhalt.

(L.S.) Ludwig F. z. Anhalt.

(L.S.) Churt von Börstel.

(L.S.) Siegmund von Lattorff.

(L.S.) Jobst Schilling.

(L.S.) Wilhelm von Peschwitz.

(L.S.) Hannß Sommer.

XXXI.

Brüderliche Vergleichung zwischen Fürst Johann Georgen, Christian, Rudolph, und Ludwigen zu Anhalt, und ihrem Herrn Bruder Fürst Augusto, de Anno 1606.

VOn GOttes Gnaden Wir Johann George, Christian, Augustus, Rudolph und Ludvvig, Gebrüdere, Fürsten zu Anhalt, Graffen zu Ascanien, Herren zu Zerbst und Bernburg, ꝛc. Bekennen und thun kund offentlichen für Unß, Unsere Fürstl. Männliche Leibes-Lehens-Folgere, Erben und Erbnehmen.

Alß wir sub dato Dessau den 30. Junii im 1603. Jahre eine Christ-Fürstliche, recht und gleichmäßige brüderliche Theilung, Unsere von Weyland dem Hochgebohrnen Fürsten, Hrn. Joachim Ernsten, Fürsten zu Anhalt, Graffen zu Ascanien, Herrn zu Zerbst und Bernburgk, ꝛc. Unsers gnädigen und geliebten Herrn Vaters, Christ-milder Gedächtnüs, aufererbte Fürstenthum, Graff- und Herrschafften, auch Landen und Leuthen angestellet, dieselbige den abgewichenen Tag Johan. Baptistæ dieses ietztlauffenden Jahres reiteriret, cessione, traditione & possessione auch folgendes durch angenommene Huldigung adimpliret, daß Wir Fürst Hannß George, Christian, Fürst Rudolph und Fürst Ludwig ein ieder Unser Antheil wohl vergnüget erlanget, rechtmäßig, Christlich uñ billich, daß Unser vielgeliebter Hr. Bruder, Fürst Augustus, der aus sonderbahrer brüderlicher Liebe, Treue und Affection auch zu besserer Beqvemlichkeit Unser und der Unsrigen und desto besserer und füglicher Gelegenheit, der gemachten unterschiedenen Erbtheil sich zur Abfindung freywillig und ungezwungen beqvemet, alles nach mehrer besage Unserer Erbtheilungs-Briefe, auch derselbigen Fürstl. Abfindung der 300000. Thl. unter Unser Hand und Siegel vermöge der Cession-Schrifft de dato Johannis Baptistæ dieses Jahres gnugsam versichert, nunmehr das Seinige

Seinige in völlige Possession gleicher gestalt nehme.

So haben Wir zu effectuirung der Abfindung und vollkommener gleicher Antretung, Fürst Augusti Ld. Unß heute dato folgendes mit Sr. Ld. weiter verglichen und erblichen entschieden, und vertragen, daß Wir Sr. Ld. auf nechstkommenden Oster-Leipzischen Marckt in Abkürtzung derselben Abfindung der 300000. Thl. 150000. Thl. ieden zu 24. Silber-Groschen gerechnet, an guter und gangbarer Reichs-Müntze, in der Zahl-Wochen daselbsten wollen gegen gebührliche Qvittunge baar erlegen, und dann wiederumb auf künfftigen Oster-Leipziger-Marckt, wenn man 1608. nach Christi Unsers Heylandes und Seeligmachers Geburth schreiben wirdt, Sr. Ld. gleichergestalt alda 50000. Thl. an obgedachten Währung und Sorten auszahlen lassen. Die übrigen 100000. Thaler aber sollen von Unß vier Gebrüderen von nun an und fort an, in perpetuum, vermöge des Erb-Vertrages sowohl die 200000. Thl. von der Abfindung, biß zu geschehener Ablegung Sechß pro Cent. verzinset, und also die halbe Pension der 300000. Thl. Sr. Ld. nechst kommende Ostern entrichtet werden.

Und damit Sr. Ld. deswegen zum Uberfluß nochmahls versichert; Alß wollen Wir dieselbige hiermit an gewisse Aembtere gewiesen haben, davon sich Sr. Ld. in Außbleibung der Zahlung zu erheben.

Darentgegen und hinwiederumb Wir Fürst Augustus für Unß, Unsere Fürstl. Männliche Leibes-Lehens-Erben und Erbnehmen, Unß hiermit verpflichten, sothane Summam der 150000. Thl. ersten, wie dann die 50000. Thl. anders termins nicht eher an Unß und auffzunehmen, Wir haben dann dieselbigen an eine Herrschafft in- oder ausserhalb Landes, dazu Wir Gebrüdere allerseits mit Rath und That einer dem andern freund-brüderlichen behülfflich seyn sollen, angelegt, und Ihro Ld. in die gesambte Hand mit gebracht. Da auch Wir in Erkauffung und Anlegung der Gelder säumig würden, und die Gelder zu Schaden liegen blieben, so soll solcher Schaden nicht über Unsere Herren Gebrüdere, sondern über Unß ergehen.

Und dieweil Wir zu gleichen Theilen mit Unsern geliebten Herren Gebrüdern angetretten, so wollen und sollen Wir Fürst Augustus auch die allgemeinen gewilligten onera, wie billich zugleich mit tragen.

Alß daß Wir Fürst Hannß George, Fürst Christian, Fürst Augustus, Fürst Rudolph, und Fürst Ludwig, jährlich Unserer getreuen Landschafft zu Ablegunge des gemeinen Schulden-Werck diese lauffende fünff Jahre über, so lange man sich mit der Landtschafft verglichen, ieder 3200. Thl. auf 2. Termine Ostern und Michaelis, und also in allen 16000. Thlr. wie Wir Unß dessen vermöge Unseres reiterirten Erb-Vertrages, de dato den 18. May ietzlauffenden Jahres, mit ihr verglichen, jährlichen entrichten wollen. Und gleichergestalt, wie Wir andern vier Gebrüdere unsere Landschafft an gewisse Aembtere angewiesen; also wollen Wir Fürst Augustus hiermit gewilliget haben, daß Sie sich zur Entstehung der Zahlunge an die Zinnsen, so Unß unsere Herren Brüdere zu reichen, zu halten macht haben sollt.

Ingleichen wollen Wir Fürst Christian, Fürst Rudolph, und Fürst Ludwig, Unsern vielgeliebten Brudern, Fürst Hannß Georgen, ein ieder jährlich der noch wehrenden fünff Jahre, 2250. Thl. auf zwey Termine Ostern und Michaelis, und also in allen 9000. jährlichen, vermöge des erwiederten Erb-Vertrages richtig erlegen, und wie die andern drey Gebrüdere Sr. Ld. deßwegen an gewisse Aembtere versichert; also wollen Wir Fürst Augustus Sr. Ld. auf die Unß zugegebenen Zinnsen hiermit verwiesen haben.

Sonsten lassen Wir Fürst Hannß George und Fürst Ludwig, es bey dem beruhen, was Wir vermöge unserer Erb-Verträge unsern Brudern Fürst Rudolph jährlich zu entrichten schuldig seind.

Hier benebst Wir Fürst Augustus, Uns aller Unserer Gerechtigkeiten, so Wir an den 5ten Theil des gantzen Fürstenthumbs Anhalt gehabt, sambt dem reservat der fünff-jährigen habitation im Ambte Warmbsdorff oder Nienburgk, in genere & specie, itzo alsdann und dann alß ietzo, nichts dann die gesambte Handt, und was Wir Unß wegen des Anfalls, den GOTT verhüten wolle, sowohl deren in Erb-Vertrage ingesambt verliehenen und berechtigten Aussätze vorbehalten, ausgeschlossen, Fürstlich und kräfftiglich hiermit verziehen.

Und damit hinführo keine eintzige disputation, vermöge Unseres Erb-Vertrages, möge erreget werden; Als wollen Wir unß sämbtlich hiermit einer gegen den andern aller geistlichen und weltlichen Rechten, so einen Theil zu guthe, den andern zu Nachtheil kommen mögen, kräfftiglich und wissendlich unter einander auch verziehen haben, wie dann von Unß Gebrüderen allerseits diese anietzo getroffene Vergleichunge, und von allen Theilen bekräfftigte Bewilligung, zu keinen andern Ende gemeinet, denn zu mehrer Bestetigung und Vesthaltung und würcklicher Vollziehung Unserer allgemeinen brüderlichen Erb-Verträge, treulich sonder arge List und Fehrde.

Zu

Zu Uhrkund haben Wir diesen Vertrag und brüderliche wiederhohlte Vergleichung mit Unsern Fürstlichen Daum-Secreten besiegelt und mit eigenen Händen unterschrieben.

(L.S.) Hañß George F. z. Anhalt, ꝛc.
(L.S.) Augustus F. z. Anhalt, ꝛc.

Geschehen Dessau, den 24. Septemb. nach unsers Heylandes und Seeligmachers Geburth im 1606. Jahre.

(L.S.) Rudolph F. z. Anhalt, ꝛc.
(L.S.) Ludwig F. z. Anhalt, ꝛc.

XXXII.

Abrede und Vergleich zwischen denen vier Gebrüderen, Herrn Johann Georgen, Christian, Ludwig und Rudolphen, allerseits Fürsten zu Anhalt, in unterschiedenen Sachen, de Anno 1606.

VOn GOttes Gnaden, Wir Johann George, Christian, Rudolph und Ludwig, Gebrüdere, Fürsten zu Anhalt, Grafen zu Ascanien, Hrn. zu Zerbst und Bernburgk, hiermit vor Uns, allen Unsern nachkommenden Fürsten zu Anhalt, Erben und Erbnehmen, und gegen Jedermänniglich Uhrkunden und bekennen hiermit, Alß wir abermahln durch die Gnade des Allerhöchsten GOTTES, heute dato alhier zu Dessau glücklich angelanget, in Gemüth und Meynunge, die publica in Unserm Fürstlichen Hauß Anhalt concernirend, und dem unterthänigen, auch seider Unser Anwesenheit angelegenes Wohlgefallen, in gebührliche Berathschlagunge zuziehen, und zu verabscheiden, und erstlich nicht die geringste Sache des Hochgebohrnen Fürsten, Herrn Augusti Fürsten zu Anhalt, vorhabende Heyraths-Sachen, den gradu nach, in GOttes Wortt verbothen, ermessen, und in derselbigen von Unß hinc inde unterschiedliche Verwahrnungen und Werel-Schreiben, Antwort und Gegen-Antwort erfolget, Wir aber mit Jhro Ld. gefaster Meynung und Erklährung in geringsten nicht friedlich und einstimmig seyn können, oder nochmahls zum höchsten vor nöthig erachtet, daß Jhro Lbd. von derselben abgemahnet; So haben Wir hiermit dieses Puncts halber nunmehr einhelliglich verglichen, und ein grava- und commination-Schreiben unter unsern Händen und Secreten consigniret, an Jhro Liebden abgehen zu lassen, darneben auch dem Hochgebohrnen Fürsten, Herrn Christian Fürsten zu Anhalt, Unsern freundlichen und geliebten Hrn. Brudern und Gevattern, mit unterschiedlichen Credenz-Schreiben zu bevollmächtigen, und Freund-Brüderlichen zu vermögen, daß Jhro Liebden mit der auch Hochgebohrnen Fürstin und Frauen, Elisabeth Marggräffin und Chur-Fürsten zu Brandenburg, Wittben, gebohrne Fürstin zu Anhalt, Unser freundlich und vielgeliebten Frau Schwester und Gevatterin, wie dann mit dem auch Hochgebohrnen Fürsten, Herrn Christian und Herrn Joachim Ernsten, Marggraffen zu Brandenburgk, Unsern freundlich-geliebten Herrn Gevattern, bey dieser Nauszöge nacher Amberg, wo Jhro Ld. anzutreffen, zu unterbauen und zu unterreden, daß solche vorstehende, und in GOttes Wortt verbothene Heyrath, von Jhro Liebden möge untersaget und verwehret werden, und darnach dero darauff erfolgete Antwort, es noch für rathsam erachtet, an des Chur-Fürsten zu Brandenburg Liebden ansehnliche Abschickung zu thun, diese vorhabende Heyrath Fürst Augusti Liebden zu unternehmen, unseres Gewissens, und bey männiglich, daß Wir damit nicht eins seyn können, entschuldiget zu seyn.

Zum andern Fürst Augusti Lbd. Suchen wegen des Ambts Nienburgk, dieweil dies die unica consideratio & scopus, das Fünff Fürstliche Hoff-Lager in unsern Landen anzustellen, gantz unbeqvemlich, und einer dem andern ruinirlich seyn würde; So wollen Wir ingesambt Jhro Liebden von solchen Gedancken abmahnen, mit Freund-Brüderlicher Erklährung, daß Wir mit des allerhöchsten GOTTES Gnaden-Verleihung und Beystand entschlossen, Jhro Liebden auf zukommende Oster-Leipziger-Marckt Zahlwoche Einmahl hundert und Funffzig Tausend Thaler, dann folgende Ostern Anno 1608. Leipziger Marckt die andere Funffzig tausendt Thaler, aber alles an Reichs-Müntze, ieden Thaler zu 24. Silbergroschen gerechnet, neben halb-jähriger Verzinsung zu erlegen und abzutragen, hierbey aber Jhro Liebden durch ein ausführliches Schreiben zu erinnern und zu ermahnen, daß Sie bedacht seyn wollen, in Monaths Frist sich gewiß zu erklähren, wohin Sie so eine ansehnliche Summa Geldes mit Jhrer Liebden Nutz und Frommen, auch Unsern Vorwissen anzukehren und zuwenden, Jnhalt aufgerichteten Unseres Vertrages de dato Dessau den 24. Septembris Anno 1606.

Oder

Oder da Sie mit solcher Erklährunge und Anlegunge saumig, daß Sie mit unserer Landtschafft zu handeln, dieselbe Summa auf gebührliche Versicherunge und Verzinsung bis zu besserer anstellung an sich zu behalten.

Wann nun Fürst Johann George, und Fürst Christian, unser beyder gantzer quotam der 150000. Thlr. erleget; so haben Wir nicht unbillich von Fürst Augusti Ld. unsere gantze und total-Qvittung sambt der renunciation zu erfordern, und Jhro Ld. sich dessen nicht zu weigern.

Zum dritten, damit Wir Fürst Johann George und Fürst Christian, zu auf bringung und ablegung angedeuteten Unseres Antheils der 150000. Thlr. desto sicherer und baß kommen mögen, haben Wir Fürst Johann George unserer getreuen Landschafft die Loßkündigung deren ihnen vorgesetzten Ein und Sechßig tausendt Thlr. gethan, der ungezweiffelten Hoffnung, ob Sie wohl dieselbe auf 2. Termine, als auf nechst kommende Ostern die Helffte, und die andere Helffte auf nechst kommende Michael. erst zu erlegen schuldig, dann von der jüngsten abgehandelten, und Uns zugelegten 25000. Thlr. noch 11000. Thlr. restiren, und auf nechst kommende Johannis erst zu erlegen pflichtig, daß sie doch in erwegung unsers Brüderlichen Wercks sich unbeschwert erzeigen, und unsere angezogene unterschiedene Haupt-Summa 72000. Thlr. auf nechstkommende Ostern abzulegen und gewiß machen mögen.

Damit auch Wir Fürst Christian zu völliger Ablegunge unsers Antheils der 75000. Thlr. desto baß kommen mögen, so haben Wir Fürst Hannß George, Fürst Rudolph und Fürst Ludwig freundbrüderlich bewilliget, thun solches auch hiermit und in Krafft dieses Brieffes, daß Fürst Christians Ld. mit unserer getreuen Landtschafft unterreden und handeln lassen mögen, daß Jhro Ld. die wiederkauff-Summa der 50000. Thlr. an sich nehmen, bis zu Jhro Ld. guthen Gelegenheit verzinsen und abtragen mögen, und daß unsere Landschafft Jhro Ld. dieselbe gegen nechst kommenden Leipziger Oster-Marckt mit baaren Gelde abgelegt und bezahlet werden mögen, und Sie dieselbe zu Dero Gelegenheit an sich behalten, bis Sr. Ld. zu füglicher hinwiederumb Ablegung kommen können.

Und alldieweil Fürst Hannß George und Fürst Christian Ld. Unß Fürst Rudolph und Fürst Ludwig mit diesen J. Ld. freundbrüderl. Anerbiethen auff nechst kommenden Oster-Leipziger Marckt, zu Unsern Antheil Jeden mit 37500. Thlr. releviren, und Wir hiermit auff diesen Termin zu nichts zu contribuiren und zu erlegen, nunmehro zu verbinden, darauß Unß ein sonderlicher brüderlicher gefalle geschehen; So verpflichten Wir Unß hiermit, daß Wir, gönnt es GOtt, Fürst Augusti Ld. auf nechst kommenden Ostern 1608. Leipzischen Marckt, Ein Jeder Unter Unß beyden Gebrüderen 25000. Thlr. und also ingesambt 50000. Thlr. baar erlegen und zahlen, und die übrigen restirende 100000. versichern, und in perpetuum mit 6000. Thlr. verzinsen wollen, damit also Unser ein jeglicher seine 75000. Thlr. erlegen, und wir beyde Gebrüdere ingesambt sowohl die 150000. Thlr. eintheilen, als auch versicheren mögen.

Und damit Wir dis Werck vollkommener erheben, wollen Wir in Monatsfrist, nach dato, den Ambts-Rechnungs-Tag außschreiben, dazu den grossen Außschuß, sambt den vornehmen Landständen erfordern, mit ihnen dis angelegene Werck in Unser Fürst Rudolphs und Fürst Ludwigs gegenwarth tractiren und treiben lassen, damit Sie sothane Summen auffzubringen und assecuriren, kein beschwer haben, In erwegung, daß dem gemeinen Landschafftwerck, nicht der geringste Pfenning in diesen zu kurtz oder verminderung geschicht, sondern nur eine anticipirung und schleunige Ablegung Fürst Augusti Ld. unterdessen aber die Directoren und Inspectoren Unser Landschafftwerck mit Gnaden zu erinnern, daß Sie vor sich, und durch vertraute nichts weniger, sich umb Geld zu bewerben, und die Zeit nicht vergeblich absäumen und vergehen lassen.

Zum Vierdten, ob Unserer Fürstbrüderlichen Erbtheilung halben der gesambten Hand die Lehnen aufs Neue bey Röm. Kayserlicher Mayt. zu suchen, sollen unserer Räthe DD. Mascii und DD. Gericken schrifftl. Bedencken cum decisionibus & fundamentis erfordert werden.

Vors Fünffte, die außländische Lehen, so dem ältisten Herrn Bruder unter Unß jederzeit reserviret, wollen Wir Unß dieses puncts halben dahin declariret haben, daß damit nicht diejenigen, so zu einer ieden matricul denominiret, und ausserhalb Landes gesessen, gemeinet, wie ingleichen die Ascanische, Staßfortische und andere ausländische wohnende, so da Güther in einen oder den andern unsern territorio gelegen hette, und in Ambt Zinnßbaar und dessen Anschlag wären, sondern so da immatriculirte Lehenleuthe, auch ausländische gesessene, und ihre Güther, in derer Aembter territorio sie gelegen, sollen dem Herrn bleiben, in dessen territorio und matricul sie verfasset und umbfangen.

Das Guth und Vorwergk Paßbruch betreffende, weil dasselbe von Unserer Fürst-brüderlicher Theilung eröffnet, und ins Ambt

Hartzgerode geschlagen, so soll auch dasselbe nun und zu ewigen Zeiten zum Hartzgeroder Ambt geschlagen und gelassen seyn und bleiben.

Auch Fürst Christiani Ld. nach Dero Gefallen damit zu schalten und zu walten.

Zum Sechsten anreichende die Ersetzung Weyl. des Hn. Wolffgangs und Alberti Voigts stedte, haben Wir heute dato Anordnung gethan, daß in Unsern gesambten Nahmen der würdige und andächtige Herr Conradus Vorstius, Theologiæ D. und Professor, alß ein Superintendens, aber zu Zerbst, von Fürst Rudolphs Ld. alleine, soll vociret M. Bartholomæus Schraderus, aber an M. Alberti Voiti stat, gleichfals in Unsern gesambten Nahmen, zum Professore nacher Zerbst beruffen und bestätiget werden.

Zum Siebenden ist Unsere einhellige Meinung, daß der Hochgelahrte Herr Michael Mascus, der Rechten Doctor, Unser Rath und Lieber getreuer erstes Tages zu unsern allerseits gemeinen und unterschiedenen Rechts an Käyserliche Hoff- und Cammer-Gericht schwebenden, wie denn auch den Sächßischen Sachen bestellet, und alß bißhero wegen dero von ihme geforderten 1500. Thlr. recompens es sich gestossen und verhindert, Wir aber gleichwohl bis dahero seinen getreuen Fleiß gespühret, und Wir Nachrichtung, daß Unsere getreue Landtschafft verruckter Zeit in etwas vertröstung soll gethan haben; so haben Wir auch hiermit bewilliget, daß ihme solche 1500. Thlr. nach abgewichen nechsten 5. Jahren, und also Anno 1611. die 1500. Thlr. von Unserer getreuen Landtschafft, mit dero Wir es abhandeln, oder da es ja bey ihr nicht zu erhalten, von Unß sollen erleget werden.

Zum Achten, dieweil an der Gernrodischen Sachen Unß sämbtl. und sonderlich zum höchsten gelegen, so soll dieselbe Unsern gesambt und gesonderten Rechts-Gelehrten proponiret und untergeben werden, ihr Bedencken in Schrifften aufzusetzen, Unß ferner darnach habende zu achten.

Zum Neundten, Alß auch inhalts Unser Fürstbrüderlichen Erbtheilung, und mit unser getreuen Landschafft anderweits geschehenen Abhandelung, die ausgesetzte Aembtere cum inventario mit voller Erndte Unß eingeräumet, dabey aber diese difference vorgefallen, daß Wir Fürst Hannß George die Aembtere Bernburgk und Hartzgerode im Januario, da das Getreydigt über die Helffte ausgedroschen, und die halb Jährige nutzung albereits verschlissen, Unsere Landschafft aber ihre Aembter mit vollständiger Erndte und guten Inventariis angefangen, iedoch ungleichmäßig, daß Wir Fürst Hanns George die halb Jährige Nutzunge der Aembter Bernburg und Hartzgeroda entrathen, oder Wir Fürst Christianen die ietzige Erndte halb caviren, da die andern Unsere Herren Gebrüdere solche vollständig empfangen, gleichwohl aber einer dem andern die eviction zu thun verpflichtet; So haben Wir Uns dieses puncts und differenz folgender gestalt auch aus dem Grund verglichen und verabscheidet, daß von Unß sämbtlichen und sonderlichen Fürst Hannß George Ld. wegen halb Jähriger Nutzung des Ambts Hartzgeroda 2500. Thlr. und also in einer Summa 6150. Thlr. an den gemeinen Werck unserer Landtschafft abgetragen und bezahlet, und ein ieder seine quotam conserviren, abkürtzen, und in Jahr und Tage nach dato erlegen lassen.

Zum Zehenden, die Achtzehen Jährige Rechnung der Aembter Bernburgk und Hartzgeroda, wie denn die Grentz- und Handel-Bücher soll Fürst Christiani Ld. auf dero Ober-Hauptmann Abfordern, förderlichst zugestellet werden.

Zum Eilfften, die bis dahero gemeine Recht schwebende Sachen, und in unterschiedene Aembter gehörende, dieselben alle sollen in Nahmen des ältern Fürsten, Hannß Georgens Ld. ferner continuiret werden, iedoch daß ein ieder Herr, dessen Ambt und territorium dieselbe concernirende und betreffende, die inspection, direction und Gewinst derselben Sachen haben, und Wir Fürst Hannß George wegen Besoldung der Gelehrten und Räthen nur den nahmen darzu leihen.

Da aber neue Sachen dazu erwachßen werden, oder künfftig erwachßen würden, soll ein Jeder den dieselbe antreffen, für sich und in seinen Nahmen, und auf seine Unkosten treiben.

Zum Zwölfften in Grentzirrung wollen Wir einer sowohl als der ander treue assistenz leisten.

Dessen allen zu Uhrkund, steter, fester und unverbrüchlicher Haltung, haben Wir obgedachte Fürsten zu Anhalt ꝛc. Unsere Daum-Secret hierunter gedrucket, und Unß mit eigenen Händen unterschrieben. Geschehen zu Dessau den 4. Novembris Anno 1606.

(L. S.)
Hannß George, F. z. Anhalt, ꝛc.

(L. S.)
Rudolph F. z. Anhalt, ꝛc.

(L. S.)
Christian F. z. Anhalt, ꝛc.

(L. S.)
Ludwig F. z. Anhalt, ꝛc.

XXXII.

Fürst Augusti zu Anhalt Renunciation, de Anno 1607.

VOn GOttes Gnaden, Wir Augustus, Fürst zu Anhalt, Graff zu Ascanien, Herr zu Zerbst und Bernburgk ꝛc. bekennen und thun kund öffentlich vor Unß und Unsere Männliche Leibes Lehensfolgere, Erben und Erbnehmen. Alß Wir sub dato Deßau den 30. Junii im Eintausendt Sechs hundert und dritten Jahre, Eine Christl. Fürstl. recht und gleichmäßige Brüderliche Theilung Unserer von Weyland dem Hochgebohrnen Fürsten, Herrn Joachim Ernsten, Fürsten zu Anhalt, Graffen zu Ascanien, Herrn zu Zerbst und Bernburgk ꝛc. Unsers Gnädigen und geliebten Herrn Vaters, Christmilder Gedächtnüs unererbten Fürstenthum, Graff- und Herrschafften, auch Landen und Leuthen mit den Hochgebohrnen Fürsten, Herrn Johann Georgen, Herrn Christian, Herrn Rudolphen und Herrn Ludwigen, Unseren freundlichen Herren Brüdern und Gevattern angestellet, dieselbige den abgewichenen Tag Johannis Baptistæ dieses ietzlauffenden Jahres reiteriret, Cessione, traditione & possessione, auch folgendes durch angenommene Huldigung adimpliret, und Fürst Johann George, Fürst Christian, Fürst Rudolph und Fürst Ludwig, ein Jeder seinen Antheil an Landen und Leuthen, wohlvergnügt adiret und erlanget, Wir aber aus sonderlicher Brüderlicher Liebe, Treue und Affection auch zu besser beqvemlicher Ihrer Ld. und füglicher Gelegenheiten der gemachten unterschiedenen Erbtheilen, Unß zu Abfindung freywillig und ungezwungender massen beqvemet, daß man unß nach mehrer, besage Unsers Erbtheilungs-Briefs, zu derselben Fürstl. Abfindung Dreymahl Hundert tausend Thaler, inhalts der Cession-Schrifft de dato Johannis Baptistæ dieses Jahres versprochen und zugesaget, Und Wir dann Schließlicher sub dato Deßau den 24. Septembris nach Unsers Heylandes und Seeligmachers Geburth im 1606. Jahre Unß der Dreymahl Hundert tausend Thaler terminserlegung ferner dahin verglichen, nehmlich daß Ihro Ld. Unß auf nechst kommenden Leipziger Ostermarckt, in Abkürtzung unser Abfindung der Dreymahl Hundert tausend Thaler Ein Hundert und Funffzig tausend Thlr. ieden zu 24. Silbergr. gerechnet, an guter und gangbarer Reichs-Müntze in der Zahlwoche gegen gebührliche Qvittung zu erlegen.

Und dann wiederumb auff künfftigen Leipziger Ostermarckt, wann man Sechßzehen Hundert und 8te schreiben wird, 50000. Thlr. an gleicher Währung und Sorten, auszuzahlen angelobet.

Dargegen Wir Unß hinwiederum für Unß unsere Männliche Fürstliche Leibes-Lehens-Erben und Erbnehmen, dahin verpflichtet, nicht allein die übrigen Hundert Tausend Thlr. in Fürstenthumb ohne alle Abforderung stehen zu lassen, und allein von Ihren L. L. L. Ld. der Jährlichen Verzinsung Sechs pro Cent zu erwartten, besondern sothane Summen der Einmahl Hundert und Funffzig tausend Thaler anders Termins, nicht ehe aus den Fürstenthumb nehmen wollen, Wir haben dann dieselbige an Eine Herrschafft in oder ausserhalb Landes dazu J. J. J. J. L. L. L. Ld. selbsten Unß allerseits mit Rath und That behülfflich seyn wollen, angelegt, und Ihren Ld. in die Gesambte Hand mit gebracht, alles nach mehrer besage angezogener letzter beschehenen Vergleichung den 4. Decembris des abgewichenen 1606. Jahres.

Und aber die Hochgebohrne Fürsten, Fürst Johann George und Fürst Christian sich mit Fürst Rudolphen und Fürst Ludwigs Ld. sonderbahr hinwiederumb verglichen, daß beyde Fürsten, Johann Georgen und Fürst Christians Ld. Fürst Rudolphs und Fürst Ludwigs Ld. Ld. als den itzigen ersten termin ihre beyde Ld. Ld. releviren, und ein Jeder sein quotam der Fünff und Siebentzig tausend Reichsthaler und also in einer Summa Einmahl Hundert und Funffzigk tausendt Thaler heut dato baar außgezahlet, und Unß wohl vergnüget, die Wir auch, weil Wir zu erkaufung einer Herrschafft so plötzlich nicht kommen können, der getreuen Landschafft des Fürstenthumb Anhalt hinwiederumb umb gebührliche Verzinsung und Versicherung vorgesatzt, inhalts unser darüber hingeliehen und inhabenden Hauptverschreibung; So sagen Wir demnach Fürst Johann Georgen und Fürst Christians Ld. ihres wohlausgezahlten Antheils, welches sich auf eines jeden theil sonderlich auff Fünff und Siebenzig tausendt Thaler und also in einer Gesambten und unzertheilten Summa auff Einmahl Hundert und Funffzigk tausendt Thlr. erstrecket, hiermit und in krafft dieses Briefes cum renunciatione exceptionis non numeratæ pecuniæ, gantz frey, qvit, ledig und loß.

Gereden, geloben und versprechen demnach bey Unsern Fürstl. Würden, treuen und Glauben, höchster Wahrheit und an Eydes stat, Fürst Johanns Georgen und Fürst Christianen LLdd. derer Männlichen Erben und Erbneh-

men ihres wohlerkaufften und Unß abgelegten Fürstenthumbs fünfften theilß für Unß und Unsere Erben gebohrne und ungebohrne, Nun und zu ewigen Zeiten nicht zu besprechen und zu beunruhigen, auch obgemeldten Unsern Erb-Vertrag zu impugniren, noch Jemandes von den Unsern Ein solches zu thun gestatten, sondern verzeihen und begeben Unß aller beneficien und Wohlthaten, beschriebenes und Landbräuchliches Rechtes, so Unß zu gute, Fürst Johann George und Fürst Christians LLdd. und dero Erben und Nachkommen aber zu nachtheil gereichen und gedeyen möge, itzo als dann und dann als ietzo, Insonderheit aber L. 2. de rescind. empt. & vendit. metus causa, doli mali, rei non sic vel aliter gestæ, restitutionis in integrum, appellationis, dispensationis, relaxationis, instrumenti emtionis, absolutionis, indulti, statuten und aller andern exceptionen, Gnaden, Freyheiten und Behelff, welche Unß und Unsere Erben wieder die renunciation und obligation einiger gestalt möchten und könten erhalten, schützen und aufhalten, In Summa allermassen, alß wären dieselbe ausdrücklich hierin verleibt, præsertim Juris dicentis: Generalem renunciationem non valere, nisi præcesserit Specialis.

Die gesambte Hand aber, und reservata Unserer Erbverträge hiermit vorbehältlich, davon Wir zierlich bedingen, (weulich) sonder Argelist und gefährde.

Wir sollen und wollen auch, über unsere Erbverträge, Abtheilung dieser Qvittung und renunciation von Röm. Kayserl. Majestet sonderbahre Confirmation austürcken und neben unsern Herren Gebrüderen die gesambte Hand, und waß der wiederbeleihung halben nicht vor nothwendig gehalten werden würde, hinwieder muthen und erlangen.

Ingleichen auch dem Ausschuß und Stände dieses Fürstenthumbs, insonderheit die vornehmsten von der Ritterschafft in Gnaden dahin vermögen, daß Sie diese Unsere Qvittung und renunciation alß Zeugen mit ihren angebohrnen Pettschafften und Händen bekräfftigen sollen. Geschehen am Sonntage Cantate, nach Christi unsers einigen lieben Herrn und Seeligmachers Geburt 1607.

XXXIII.

Abschied und Vergleich zwischen den vier Gebrüdern, Herrn Johann Georgen, Augusten, Rudolphen und Ludwigen, Fürsten zu Anhalt, und ihrem Herrn Bruder, Fürst Christiano, de Anno 1607.

VOn GOttes Gnaden Wir Johann George, Augustus, Rudolph und Ludwig, Gebrüdere, Fürsten zu Anhalt, Grassen zu Ascanien, Herren zu Zerbst und Bernburgk ꝛc. Vor Unß, Unsere Fürstl. Männliche Leibes Lehens und Land-Erben, dann in Vollmacht des Hochgebohrnen Fürsten, Herrn Christian, Fürsten zu Anhalt, Graffen zu Ascanien, Herrn zu Zerbst und Bernburgk ꝛc. Unsers auch vielgeliebten Herr Bruders und Gevatters, mit Zuziehung des Ehrenvesten J. Ld. Oberhauptmann und Unsers Land-Raths und Lieben getreuen Curth von Börstel, auch gegen Jedermänniglich hiermit uhrkunden und bekennen.

Alß zu effectuirung dessen zwischen Unß aufgerichteten Fürstlichen Vertrage, sub dato den 24. Septembris des abgewichenen 1606ten Jahres, Wir Fürst Hannß George und Fürst Christian, die Fürst Augusti Ld. bewilligten und versprochene Einhundert und funffzigk tausend Thlr. verschienen Montag nach Cantate, baar niedergeleget und ausgezahlet, die auch Ihro Ld. nunmehro zu dero sichern Händen wohl empfangen, davon Ihro Ld. Unserer allerseits getreuen Landschafft Fünff und Siebentzig tausend Thlr. nach inhalt der Haupt-Verwahrunge hinwiederumb vorgesetzt, dahero auch Ihro Ld. Unß Fürstl. und billich quittiret, und J. Ld. fünfften Antheil respective Unser Fürst Hannß George und Fürst Christiani Ld. renunciret, alß auch Wir Fürst Rudolph und Fürst Ludwig auf nechst kommende Ostern anno 1608. Fürst Augusti Ld. inhalts Unser Ihrer Ld. von unß zugestelter assecuration, Funffzigk tausend Thlr. als Fünff und Zwantzig tausend Thlr. ein Jedweder zu erlegen pflichtig, Wir Unß auch damit gefast gemacht, Ihre Ld. aber auf obgedachte Zeit dieselbe anzulegen noch nicht eigentlich gewust, so soll Unsere eingestellte Versicherung in ihren Kräfften und Würden verbleiben, biß so lange Unß Ihro Ld. ein halb Jahr von den Zahltermins die Lose thun, da Wir dann auch ohnfehlbar obgenante Funffzigk tausend Reichsthaler und also in allen 200000. Thlr. Wir Fürst Augusto, mit J. Ld. Zurathen, hinwiederum inner oder ausser Landes an eine Fürstl. Herrschafft und zu Lehen ankehren und wenden wollen.

Die übrigen und restirenden Einmahl Hundert tausendt, sollen Fürst Augusti Ld. verglichener massen assecuritet und verzinset werden, womit also der Abfindung, Qvittung und

renunciation, Fürstl. Gnüge und folge geschehen.

Alß auch Fürst Augusti Ld. wegen in frembder Landen langwieriger außgestandener Ungelegenheit, auch erzeugung etlicher ansehnlicher Silbergeschirre, dann Vorsetzung 6000. Thlr. Capitals der Chur-Fürstl. Brandenburgischen Witben, so da so bald nicht haben mögen unterbracht werden, auch das vorgenommene reisen mit schweren Unkosten zu verhoffter Erlangung Fürstlicher Wolfarth verrichtet, ihre Haubtsumma in etwas angegriffen, aber vermöge Unser freundbrüderlichen Verträge, die 300000. Thlr. unverruckt verbleiben, und zum Fürstl. Lehn wiederumb angeleget werden sollen.

Wie nun solcher Schade und Riß zu resarciren, auch künfftig ferner vermeidliche Unkosten zu verhüten, Ihro Ld. onera in etwas benommen, was Sie, nach langer gehabter gedult, vor ein Fürstl. genus vitæ anzustellen, ob nun Zeit wehrender unverhoffter und ungewisser Residence und deren dependenz, Ihro Ld. in der vornehmsten Potentaten pension, und durch was mittel sich einzulassen; oder aber unsere Häuser in gantzen Fürstenthumb frey und offen stehen möchten; auf denselben einen mäßigen Fürstl. Schließ, bis Ihro Ld. eine bleibende stelle haben, freundbrüderl. zu erlangen, Ihn mit brüderlichen treuen Rath beyzuspringen.

Welchen Ihro Ld. guten Vertrauen nach, Wir zu thun Unß schuldig erkennen, in anmerckunge aber Ihro Ld. von einer erbahren Landschafft verruckter Zeit, und dies Jahr aufgenommener Summen, den das Ihro Ld. 10re baare Summen angegriffen, müssen Wir auch der Länge vernehmen, wie Ihro Ld. Drey und Zwantzig tausend Sechßhundert Funff und funffzig Thlr. 15. gl. einer erbahren Landtschafft schuldig und pflichtig, welche eines theils auf der quota des künfftigen Uber-Rests, andern theils aber auf die Sr. Ld. 5. Jährige zugeschlagene onera beruhen, mit dem Cammer- und Landt-Rentmeister von ihrer Baarschafft der Einmahl Hundert und Funffzig tausend Thlr. aufgenommen, auch mit vorgesetzter Sr. Ld. vorgestossenen grossen, und noch wehrenden incommodität sich in sothanen grossen Schaden geführet, und da solche nothwendig nicht solte abgeschaffet werden, sich ferner und respective Unß sämbtlich und sonderlich ruiniren möchten, welches alles wieder unser Brüderl. intent, daß Wir unsere Fürstl. Familie conserviren, und dahero Fürst Augusti Ld. sich freywillig anerbothen, sich freundbrüderlichen abfinden zu lassen, Unß sämtlich auch, alß Fürst Christian schwer fallen wollen, daß umb grosser unordnung willen Unser Aembter und Häuser bis zu Ihro Ld. Kauff Deroselben frey offen stehen soll, und dieselbe daraus einen Fürstl. Schließ führen, weder noch zur Zeit Wir aus Brüderlichen treuen Hertzen zu erhalten befinden, daß Ihro Ld. bey dieser Ihrer schweren Schulden-Last und Ungelegenheit auch mit einen so angedeuteten Schließ alhier in- oder ausserhalb Landes sich heußlich und wesendlich niederlassen, noch grosse Reisen mit grossen Unkosten fürnehmen, sondern vielmehr daß Ihro Ld. ihren Standt auf ein, zwey, oder drey Jahr aufs eingezogneste hielten, also daß Sie jährlichen über Fünff oder Sechßtausend Thlr. nicht verzehreten, sondern alle Jahr zum wenigsten ein Fünff oder Sechßtausendt Thlr. zurück legten, und waß deßfalls Ihro Ld. erspahren würden, solches denselben zum besten, wie sich Ihro Ld. mit unß verglichen, angeleget oder erhalten würde, da auch Ihro Ld. von Hauß aus, vornehmer Herren und Potentaten pensiones zu erlangen vermeineten, wehre es deroselben nicht allein zu gönnen, sondern was wir darzu Sr. Ld. behülfflich seyn könten, soll an uns nichts erwinden.

Zu mehrer vollkommener effectuirung solches Unseres Brüderlichen Raths und thats, hetten Wir mit unserer Landschafft gehandelt, daß die noch übrige 48000. Rthlr. bey ihr unterbracht, und damit gegen andere in den gemeinen Schulden-Werck bestehende aus- und inländische Summen von einer erbahren Landtschafft los gekündiget, und damit Ihro Ld. so möglich geschehen können, ansehnlichen relevitet, so lassen Wir geschehen, thun es auch hiermit bewilligen, daß von gemeinen Schulden-Werck Ihro Ld. jährliche vollständige Verzinsunge der 48000. Thlr. neben Verzinsung des Abganges und der 27000. Thr. und in künfftig auch bis zu ablauffunge der vier Jahren die gantze Summa der 75000. Thlr. alß 4500. Thlr. Ihro Ld. verzinset bleiben mögen, und von Ihro Ld. zukommenden Jährlichen Abnützung der 18000. Thlr. die gemeine onera auf dieselbe die verliehene Jahr überkommende, alß 5450. Thlr. innen behalten werden.

Waß auch Ihro Ld. in wehrenden und restirenden vier Jahren von deroselbigen eigenen jährlichen verbleibenden Auffkünfften derer Zwölfftausend fünffhundert Thaler erspahren können, daß solches Ihro Ld. zum Zuwachs und wieder erfüllung der aufgenommenen Sieben und Zwantzig tausend Thlr. kommen und gehen mögen, die Drey und Zwantzig tausend fünffhundert fünff und funffzig Thlr. Ihro Ld. de anno 1605. bis auf dato

bey Einer Erbahren Landschafft aufgenommen, und im Rest verblieben, die sollen und mögen auch unverzinset bis zu gäntzlicher ablauffung derer noch restirenden vier Jahre zu ruhen, stehen bleiben, und von den verhoffentlichen Geld, Viehes, Getreydes übermasse, besage der Inventarien, die anno 1589. aufgerichtet, und der Landschafft zugeschlagen worden, so Jhro Ld. zu deren quota zukommen, möchten defalciret werden.

Wir thun auch Unß hiermit anerbieten, auff J. Ld. Vollmacht unß zu bemühen, daß ein ansehnl. Summa dero zu guten Nutz durch einen Erbkauff im Lande, alß an die Häuser Gröbzig und Werderßhausen, und da sonsten in wehrender Zeit an Unsern Fürstenthumb und Landen angräntzende Gelegenheiten vorfielen, wohl angeleget, und Sie damit mit mehrern Nutz zu einer vollständigen Hoff haltung kommen mögen.

Hiermit Wir dann Jhro Ld. freundbrüderlich unter die arme gegriffen, und aller müglichkeit nach gnungsam releviret, wie Wir ingleichen nichts wenigers gemeinet, was wir vor eine Herrschafft Jhro Ld. in Unsern Fürstenthum anerkauffen, dieselbe Jhro Ld. in Fürstlichen baulichen Stand, und wesen zu bringen, und zur Fürstlichen Residence zu præpariren.

Dessen allen zu Uhrkund haben Wir diesen Abschied mit Unsern Fürstl. Secreten gesiegelt, und mit eigen Händen unterschrieben, Sowohl der Oberhaubtmann, als mit Gevollmächtigter, mit vollenzogen. Treulich sonder Gefehrde. Geschehen Dessau den 17. Augusti Anno 1607.

(L. S.)
Hannß George, F. z. Anhalt, ꝛc.

(L. S.)
Augustus F. z. Anhalt, ꝛc.

(L. S.)
Rudolph F. z. Anhalt, ꝛc.

(L. S.)
Ludwig F. z. Anhalt, ꝛc.

(L. S.)
Curth von Börstell.

XXXIV.

Anhaltischer Landtags-Abschied, de Anno 1611.

VOn GOttes Gnaden Wir Johann Georg, Christian, Augustus, Rudolff und Ludwig, Gebrüdere Fürsten zu Anhalt, Grafen zu Ascanien, Herren zu Bernburg und Zerbst ꝛc. vor Unß, Unsere Fürstl. nachkommen, auch gegen iedermänniglich hiermit Uhrkunden und bekennen, Alß Wir anitzo die Ehrwürdigen, Ehrenveste und Erbare unsern lieben getreuen Landtständen, an Prælaten, Ritterschafft, Städten und Mannschafften vor uns beschieden, ihnen Lands Vätterlich, gnädig und wohlmeinend zu erkennen gegeben, auß was erheblichen und unümgänglichen zufallenden Uhrsachen, als wegen der grossen erträgten Gefahr des gantzen Heil. Römischen Reichs, darauff nothwendige angestellete zusammensetzung und engere Verständtnüß Chur- und Fürsten im Reich, zu erhaltung friedlichen und allgemeinen wohlstandes erfolgen müssen, reficirung unserer unterschiedenen Hoffstätte, der nunmehr etliche Jahr hero steigerung und auffsetzung der müntze, unterschiedenen erlittenen Hagel, Wasser und Feuer-Schaden, Schaaff und Viehsterben, auch stopffung der Commercien; Schließlichen, wegen Verhängnüß GOttes und eingefallenen Mißwachßes, die Aembter ein so hohes, wie sie angeschlagen, nicht ertragen, noch die Haußhaltung, wie denen Oeconomis wissend, bey diesen schweren Zeiten, nicht so hoch gebracht werden können, sich dannenhero das schuldenwerck, darmit wir seither Christlichen absterben unsers Gnädigen und geliebten Herrn Vaters biß dahero beladen gewesen, gehemmet, und den gewüntschten effect, laut dessen am 22. Junii des abgewichenen 1603. Jahres aufgerichteten Landtags-abschiedes nicht erreichen können.

Ob wir nun wohl, wie GOtt unser Landtväterliches Hertz gegen unsere getreue unterthanen affectioniret, erkennet, ohne unsere getreuen Landtstände beschwerunge, diesen noch restirenden Wercke gerne von uns alleine behelffen wolten; So haben wir ihnen doch in Gnaden Hochverständig hiermit zu bedencken gegeben, wie es bey dieser unserer gelegenheit und Hochbeschwerten Zeiten, uns unmüglich, ohne verletzung unserer reputation von unsern Cammergütern zu conferiren, oder darvon abzutragen, darauff an sie, als Unsere Getreue Landtständen in Gnaden gesonnen, Uns für dißmahl noch unterthänig beyzuspringen, unter die arme zu greiffen, und das angegebene Schuldtwerck auff sich zu nehmen, mit der Landt- und Tranck-Steuer ferner zu continuiren, und sie darvon abzutragen. Ob nun zwart allerley einreden und bewegliche beschwerungen von unsern getreuen Landt-Ständen dargegen eingewendet worden, so haben sie sich doch endlich auff anderweite unsere Landesväterliche treuhertzige und gnädige erinnerung, insonderheit aber, weil wir auff die von der Ritterschafft unterthänig überreichte Supplication und folgendes tages ferneres anbringen uns gnädig erkläret, daß Jhro Pfarrherren, so sonsten in Lehr und Leben unsträfflich, wegen gebrauchs aber des Heil. Abendtmahls und Brodtbrechens, sich noch nicht allerdings bequemen könten, derowegen nicht zu removiren, vielweniger auch den Unserigen gestatten, die von dem Adel und ihre Unterthanen in religions- und gewissens-Sachen, so ihnen zu hoch zu beschweren, inhalts unserer darüber den 3. Maji gegebenen schrifftlichen gnädigen resolution, wie auch sämbtliche Stände, die von der Ritterschafft und Städte nebenst diesen bey altem Herkommen, Gericht und Gerechtigkeiten, Diensten und allen andern Freyheiten, inmassen sie dieselbigen von alters hero in geruhigen Besitz und possession gehabt, in Gnaden zu schützen, und darbey zu erhalten, auch einigen seiner possels wieder recht und billigkeit nicht zu destituiren, oder auch mehr Ritterdienste, alß altes Herkommens, aufzudringen, gemeinet sein, unterthänig erkläret und verpflichtet gemacht, daß sie die angegebene Schulden in Neuen Schuldbüchern von uns und ihnen authorisiret und benennet, von uns ab- und auff sich nehmen, zu rechter gebührlicher Zeit verzinsen, und an Capitalien abtragen, darzu sie die biß dato gutwillig gerichte Landt- und Tranck-Steuren biß zu ablauffung des Wercks auch unweigerlich reichen und geben wolten; Und sollen nicht alleine sothane angenommene Steuren, nirgendts anders wohin, dann zu ablegung vorberührter Schulden angewendet werden, auch die Fürstl. Herrschafft mit Jhren Fürstl. Gnd. Aembtern sowohl die Ritterschafft und Städte vor ihre Unterthanen und Bürger für diese Steuren also hafften, daß dieselbe als fixa, vermöge der Alten vor diesen auffgerichteten Rollen, und wie dieselben ins künfftige verbessert werden möchten, bestimmtes Termins unsäumlichen einkommen; Dadurch auch das Landtschafft-Werck in esse erhalten werden möge; Sondern es sollen und wollen auch hierüber die Fürstliche Herrschafft, Ritterschafft und Stände sambt und sonders, nach aller müglichkeit, die armen Unterthanen jedes Orts so weit in acht nehmen, daß sie ohne sonderbahre übermäßige Beschwerung ihre Steüren entrichten, und wegen Hinderung an ihrer nahrung und gewerb, sich der Steüren zu verweigern, nicht Uhrsachen mit Fug anziehen können, und zu füglicher Verrichtung dieses Wercks seindt von uns und ihnen der Hochgebohrne Fürst Herr Johann Georg Fürst zu Anhalt, Unser freundlicher lieber Bruder und Gevatter, freundbrüderlich und respective unterthänig bittlich vermocht, die Direction dieses Schuldenwercks auff sich zu nehmen, einen Unter-Directoren Jhro Ld. mit freundtlicher Beliebung, auch Zuziehung der Herren Brüder, der Außschüsse und Landtschafft zu continuiren, deme dann auch zum grossen Außschusse nachfolgende Personen, nehmlich Heinrich Stammer, Joachim von Beltzigk, Heinrich und Albrecht von Wütenau, Adrian Arndt Stammer, Christoph Siegmundt von Bülau, Burghardt von Erlach, Ludwig Heine, Augustus Ernst Heiser, Joachim Ernst von Lattorff, Levin von der Schulenburgk, Ernst von Wulffen, und Ernst von Freybergk, von den Städten Friedrich Hammel, Peter Ruel, Bürgermeister zu Zerbst, Christoph Richter und Johann Weiser, Bürgermeister zu Bernburgk, Johann Berendt, und Lucas Brumbey, Bürgermeister zu Cöthen, Wendlinus Lauterbach und Vollrath Hoppach zu Dessau. Zum kleinen Außschusse, Churt von Börstel, als unter-Directorem, Jobst Schilling, Ernst von Kötschau, und Christoph von Krosigk, auß den Städten Jacobus Gregorius, Christoph Meyle, Martin Sommer, und Andreas Schuster deputiret und zugeordnet, die sich im Nahmen und mit antruffung der H. Dreyfaltigkeit, demselbigen Höchsten zu ehren, und unsern nachkommenden Fürsten und Landtschafft zu nutz, frommen und aufnehmen, auch gedeyen, annehmen und verrichten sollen, wie dann die Außschuß-Stände und unter-Director bey denen pflichten, damit sie uns und der Landtschafft verwandt, angelobet, dieses Werck mit höchsten treuen fleisse, besten ihren Verstande nach, zu verrichten, vorzustehen, auch alles das, so bey diesem Landtschafft-Wercke, sowohl die Herrschafft als Landtschafft betreffent, und alß Secreta demselben zustehen, in gebührlicher geheimhaltung biß in ihre Grube bey sich verbleiben zu lassen, da auch ein abgang bey dem grossen oder kleinen Außschusse vorfiele, alß sollen dieselben alßbaldt bey nechst kommenden Rechnungs-tage durch unsern Herrn Brudern Fürst Johann Georgen ꝛc. mit Beliebung der anwesenden Herren Gebrüder und Außschuß wiederum ersetzet werden. Darentgegen wir, bey Unsern Fürstlichen Würden trauen und Glauben, uns hiermit wiederum verpflichtet versprochen und zugesaget, in diesen gantzen Wercke, ihnen den Directoribus, Außschuß-Ständen noch Landtschafft keine hinderung, eintrag und eingrieff

eingrieff zu thun, auch vielweniger iemandt von den unsern zu thun gestatten, sondern vielmehr, da wir es berichtet, auf ihr unterthäniges ersuchen, dasselbe abzuschaffen, mit gnädigen Schutz und Hülffe beyzustehen. Solte auch über alle Zuversicht, ein einiger eingriff oder einschub auß veruhrsachung der Herrschafft sich ereügnen, so soll der Unter-Director und Engere Außschuß dem Grossen Außschusse solches von Stundt an berichten, die mit allen Kräfften denselben wehren, und da sie ihren Fleiß angewendet, und denselben nicht steüren könten, sollen die bewilligten Contributionen von Stundt an gantz cassiret und auffgehoben, auch die restirende Schulden der Herrschafft alleine zuwachsen.

Es sollen aber nachfolgende in Rechten zuläßige casus uns vorbehalten, eximiret, und nicht für eingriffe zu achten seyn; Alß wissentliche und kundtliche Landesnoth, Reichs-Creiß- und Türcken-Hülffe, außstattung der Fürstl. Fräulein, Heer- oder Durchzüge; Und da einer unter uns oder der unsrigen (welches Gott mit Gnaden abwenden wolle) in Kriegesläufften, für die wohlfahrt des H. Röm. Reichs und unser Vaterlandt gefangen werden solte, dieselbige sollen alß zufällige Außgaben denen currentibus vorgezogen werden. Da auch über alles verhoffen, durch verhengnüß GOttes, sich Fehdens-Zeiten begeben, und unsere getreüe Landtschafft eines oder andern theils dadurch solte belästigt, oder, das GOtt abwenden wolle, gar verderbet, oder eine Stadt und gantze Commun durch sonsten Feüer-Schaden in solch Verderben solte gesetzt werden, dadurch dieses Landtschaffts-wesen gehemmet werden könte, so sollen und wollen wir die Fürstl. Herren Gebrüder, mit zuziehung des kleinen und grossen Außschusses, solches alles in nothdürfftige erkundigung und relation einnehmen lassen, und nach befindung und vorgehende genungsame deliberation auß unsern Fürstl. Aembtern derselben geschädigten unterthanen zu Hülffe kommen, damit dennoch sie wieder auf bauen, die Steüren auch entrichtet, und dahero dieses werck nicht gestopffet werden möge. Jedoch daß hernacher, und für endigung dieses Landtschaffts-Wercks, und solches auch neben dem interesse wieder erstattet werde.

Damit auch der kleinere und grossere Außschuß dieses Werck desto fleißiger und vorsichtiger auch mit Ernst führen, so seindt ihnen nachfolgende puncta loco informationis eröffnet.

1. So viel der Einnahme betrifft, soll der Unter-Director und Engere Außschuß nebenst dem Landt-Rentmeister bey der Herrschafft, Ritterschafft und Städten darob und daran sein, daß sie die gantze bewilligte Landtsteüer, so sich ohngefehr, wan sie richtig einkommt, auff 32000. Thlr. dann die Tranckstеüer ein Jahr den andern zu hülffe, auf 16. oder 17000. Thlr. belauffen, auf die beyden termine Andreæ und Joh. Baptist auß allen Aembtern, Gerichten und Städten an guter groben Reichs-müntze alle und vor voll, und also ohne einige retardaten, neben der belegung und klaren Steüer-Registern, eingebracht und auffgenommen, auch dessen die von Adel, Aembter und Städte, wie von Alters her gebräuchlich, von Rentmeister quittiret werden. Und wiewohl man sich versehen will, daß kein einiger Standt in solcher gewilligten prorogirten Land- und Tranckstеüer, den mangel oder verzug, zu verhinderung dieses heilsamen wercks, an ihnen sein lassen werde, so soll (jedoch denen von der Ritterschafft in ihren Gerichten nicht einzugreiffen) doch wieder die säumigen die schleunige unnachläßige Hülffe in allen Aembtern, Gerichten und Städten unverzüglich wiederfahren und mitgetheilet werden. Und ob etliche wehren, in- oder außländische, so Güter im Fürstenthum haben, und mit solcher Steüer bißhero nicht belegt, oder sonsten ungleichheit hierinnen vermercket würde, und Uns solches berichtet, soll durch deputirung der Unsrigen gebührliche anordnung gemacht werden, daß sich dessen keiner zur Gebühr zu beklagen haben möge, wie dann auch von denen an uns biß dato gefallenen Gütern wir die volle Landtsteüer nicht minder auff gesetzte termine hinführo entrichten lassen wollen.

2. Soll der Unter-Director neben dreyen auß der Ritterschafft und zweyen auß den Städten, des kleinern Außschusses, und dem Landt-Rentmeister, alle Jahr vier Wochen vor Michael, und vier Wochen vor Ostern zusammen betagen, zu guter Consideration nehmen, was loßgekündigt, oder da dieselbe nicht geschehen, dann ferner zu berathschlagen, Was vor Summen von unserm theil, jedoch die nothdringlichsten loßzukündigen und abzulegen, was für Gelder aufzunehmen, und wie die Steüer und deren retardaten aufzubringen, solches alles hochgemeldten Fürst Johann Georgen unsers vielgeliebten Herrn Bruders und Gevatters Ld. in schrifften unterthänig zu berichten, damit ihre Ld. alß der Ober-Director darüber weiter zu befehlen, und solche relationes uns an- und abwesenden Gebrüdern zu mehrer nachrichtung und um fernerer erinnerung willen, förderlichst abschrifftlich zu communiciren.

3. Sollen von obermeldter einnahme und auffkünfften der Landt- und Tranckstеüren tringliche und wiederkauffliche Zinsen, inmassen dieselbe in Neuen Schuldtbuche von Terminen zu terminen verzeichnet, auff dieselbe Zeiten ohne verzug und versäumnüß richtig gehalten, und gegen gebührliche Qvittung in dem entweder geschickt, oder auf abfordern gefolget werden, damit durchauß keine retardaten auffwachßen, oder iemandt daher loßzukündigen Uhrsache nehmen möge.

4. Damit auch eine gewißheit, wieviel der Schulden sein, und was zu diesem Hauptwerck gehörig, haben wir dieselben allesambt, keine außgeschlossen, neben der provision ad vitam und Diener Besoldung, in ein richtig Schulden-Buch siebensächtig bringen lassen, welches wir neben den kleinen und grossen Außschusse, mit unsern Fürstl. Secreten und respective angebohrne Petschafften besiegelt und unterschrieben, davon 5. Exemplaria wir Fürstl. Gebrüder, eines der unter-Director und Außschuß, und das Siebende Exemplar der Landt-Rentmeister an und zu sich genommen, jedoch mit außdrücklichem Bescheide, daß zu jeder Zeit, da provisiones ad vitam erledigt, dieselben nirgendt anders verordnet, sondern dem Landschafftwercke zum besten gehen sollen, wie auch ohne vorbewust der Landtschafft einige Begnadigungs-Gelder oder Dienst-Besoldung demselben nicht mehr einvorleibet werden sollen; Und über diese verzeichnete Schulden sollen weder Director noch Engere Außschuß sich weiter gar nichts einschieben, noch durch einige gnädige ansuchung oder schrifftliche oder mündtliche befehlige sich darzu bewegen lassen, sondern das authorisirte Schuldtbuch, vermöge einer verglichenen designation, den titul, und was dem anhengig, halten, und was darüber ohne vorbewust aller zum engern Außschuß verordneter personen der Unter-Director verwilligen und einschieben lassen würde, soll er aus seinem eigenen Vermögen, was der engere Außschuß ohne vorbewust und einwilligung derer zum Grössern Außschuß verwilligter samt und sonderlicher personen sich aufbauen und einschieben lassen würden, auch auß ihren selbst eigenen Beuteln und Vermögen bezahlen und erstatten; inmassen dann die sämbtl. Herrschafft dem Rentmeister seiner Pflichte, so weit und in diesem pals hinfort der Landschafft verpflichtet zu sein, hiermit erlassen haben will.

5. Die eingelöste Verschreibungen, sollen bey den Rechnungen, wann die belegt, cassiret, die Siegel aber einem ieden gegen außantwortung der Schadloßversicherung zugestellet werden.

6. Da auch mehr und höhere Summen loßgekündigt, denn über richtig machung der überbliebenen Verzinsung, so soll der Unter-Director und Land-Rentmeister mit uns Fürst Johann Georgen und des engern Außschusses vorbewust, sich um Geldt bewerben, und was zur nothdurfft aufgebracht, dafür soll sich der kleine Außschuß principaliter, der grosse Außschuß oder Landtstände, da es von den Gläubigern begehret, entweder auch principaliter oder bürglich, sich zu verschreiben nicht weigern, darentgegen ihnen schadtloß versicherünge vom Engern Außschusse, inhalts einer verglichenen forma zugestellet, und soll die bewilligte Landt- und Tranck-Steuer nicht ehe auf hören, es habe dann ein ieder sein Brieff und Siegel wieder zu treuen Handen empfangen.

7. Soll der Landt-Rentmeister ein eingebunden Buch von reinen Pappier bey Händen haben, darinnen er alle neue ausgestellete Hauptverschreibungen copialiter registriren, deren man in Fall zugebrauchen, ingleichen auff daß bey dem Schuldt-Buche eine Designatio Jährlich absonderlich gemacht werden soll, waß für eingelößte und cassirte Schuldt-Verschreibungen desselben Jahrs einkommen, damit nicht durch versehen, die Summen bezahlet, und die Verschreibung zum nachtheil der Herrschafft und Landtschafft in der gläubiger Händen zurück verbleiben.

8. Es soll auch der Land-Rentmeister zu allen terminen seine richtige Rechnung schliessen, und wann es begehret, Uns Fürst Johann Georgen, unter-Directoren und dem Engern Außschusse zugestellet werden.

9. Soll der Landt-Rentmeister, so viel müglich, alle Zehrung und gemeine Außgaben einziehen und verhüten.

10. Weil sich in angelegter Rechnung und auffgerichteten Schuldt-Buche befunden, daß die ietzige gantze Schulden-Last sich auff die jenige ansehnliche Summen belaufft, die in dem Schuldtbuche, so von der Herrschafft und Ausschussen der Landtschafft unterschrieben, so soll es auch darbey hiermit gäntzlich verbleiben, und nichts weiters ihnen aufgetrungen oder eingeschoben, noch die von der Ritterschafft und Städten weiter beschweret werden.

11. Zu vollkömmlicher continuirung und richtighaltung dieses Wercks soll der Landt-Rentmeister auff den tag Andreæ seine Rechnung schliessen, und von derselben Sieben Exemplar machen, davon jeden Fürsten eins, das Sechste dem Unter-Director und Außschüsse folgendes Secund. Januar. zuschicken, und darauff den Dienstag nach Septuagesimæ auff vorgehendes außschreiben Unsers Herrn Bruders Fürst Johann Georgen Ld. der Engere Außschuß und Landt-Rentmeister solche Rechnungen Fürst Johann Georgen Ld. und grossen Außschuß leisten, auch an einnahme und Außgaben richtig belegen, und soll dieselbe Rechnung mit Fleiß examiniret, und mit dem

zu solchem ende beygelegten und unterschriebenen überschlag der ablauffenden Jahre mit fleiß conferiret, und darbey in acht genommen werden, da ungleichheit vorfiel, woher dieselbe entstanden, und welchergestalt dieselben defecta wieder zu corrigiren weren, nach welchen dann der kleinere außschuß und Rentmeister nach befindung zu quittiren, auch die Unkosten des Rechnungs-tages, die da aufs eingezogneste angestellet, folgendes Jahr zu berechnen. Die Unkosten aber des itzigen Landtags, weil dieselben anitzo in keinen richtigen Anschlag können gebracht werden, sollen dieselbige von Vorrath der nothwendigen itzigen Rechnung genommen und abgetragen werden.

Damit nun dieses Werck seinen starcken Lauff, und der Seegen von dem allerhöchsten Gott darüber zu gewarten; Alß haben wir Uns gegen die Ritterschafft auff ihr vorgehendes ansuchen folgender gestalt erkleret, die von Adel, ihre unterthanen und andere Stände in ihren gewissen nicht zu zwingen, zu verunruhigen, noch durch die unsrigen es zugestatten, vielweniger sie in religions- und dergleichen sachen, so ihnen zu hoch, und von jedermann so bald nicht zu begreiffen, zu übereilen, sondern mit denselben gnädig Gedult zu haben, Hingegen aber Unß hinwieder versehen wollen, sie auch uns in unserm Fürstl. und Christlichen Ambte und gewissen kein Ziel und Maasse zu geben begehren werden, und da auch ihre Pastores, so sonsten in Lehr und Leben unsträfflich, wegen gebrauchs aber des Heil. Abendmahls und Brodtbrechens sich noch nicht allerdings bequemen könten, daß dieselbe derowegen nicht zu removiren, iedoch sich alles unchristl. ergerlichen Schmehens und Calumniirens zu enthalten, und also aller Christlichen bescheidenheit und moderation sich zu befleißigen, schuldig sein sollen, damit denn gedachte von Adel zu unterthänigem Dancke, wohl content und zufrieden gewesen, welche unsere gnädige erklerung wir hiermit ihnen zum überfluß in diesen Landtags-Abschiede reiteriren und gnädig confirmiren wollen. So sollen auch unsere Cantzleyen und justitien-sachen ferner unverweißlich bestellet werden, und männiglich zu den seinigen schleinig verhelffen, wie dann die von der Ritterschafft, sowohl die Räthe in den Städten, so Schrifftsassen, unter die Beambte nicht gezogen, noch iemands mit übermäßigen Cantzley- und Urthelsgebühren beschweret werden soll. Auff daß auch der arme Landt- und Bauersmann in acht genommen werde, und zu besserer ablegung der Steuer gelangen möge, so sollen alle extraordinari-dienste an bau- und andern frohnen, soviel immer müglich, eingezogen bleiben, und die ordinaridienste circumspecte und pfleglich, doch unbeschadet eines jeden hergebrachten gebrauchs, geführet werden. Zu abwendung allerhandt unordnung im weltlichen Regiment und Haußstande, sollen zwischen diß und dem Neuen Jahre mit Rath der sämbtl. Landtstände die Leges sumptuariæ und Landesordnung reassumiret, und darauff publiciret werden. So wollen wir auch mit ihrem Rath gute ordnung anstellen, daß unsere Städte mit Gersten und Bröttungen versorget, den vorkauffern in allen dadurch zu wehren und zu steuren. Damit man nun vergewissert, daß solche gutwillige treuhertzige bewilligte Landt- und Tranckssteuer unserer Ritterschafft an ihren privilegiis und unsern Städten und Ständen nichts zu nachtheil geschehen möge, So verpflichten wir uns bey Unsern Fürstl. würden, nach ablauff der auff sich genommenen und im Schuldbuche specificirten schulden, ferner mit keiner steuer sie zu belegen und zu beschweren, außbescheiden die obigen specificirten casus und Fälle, auff welche wir uns gleichwohl zu unserer getreuen Landtschafft aller schuldigen und Christmitleidenden Hülffe getrösten, sie sich auch darzu unterthänig, willfehrig, treu und schuldig erkant und anerbotten, alles treulich sonder gefehrde.

Vnd zu Uhrkund haben wir mehrbenante Fürsten diesen reifflich und wohl bewogenen Schluß und Landtags-Abschied mit unsern Fürstl. Hand-Secreten bekräfftiget und mit eigenen Handen unterschrieben: Vnd wir oben beschriebene des grossen und kleinen Außschusses, Unsere angebohrne und gewöhnliche Petschafft hierunter gedruckt, und uns mit eigenen Händen unterschrieben. Geschehen und geben zu Dessau, den 5. Maji Anno 1611.

(L.S.) Hannß George F. z. Anhalt.
Augustus F. z. Anhalt.
Ludwig F. z. Anhalt.

Churt von Börstel.
Ernst von Kötzschau.
Joachim von Beltzigk.
Heinrich von Wontenak.
Burghardt von Erlach.
Augustus Ernst Heise.
Ernst von Freyberg.
Christoph Meiche.
Jobst Schilling.
Christoph von Krosigk.
Albrecht von Wutena.
Ludwig Heine.
Christoph Siegm. von Bülau.
Levin von der Schulenburg.
Jacobus Gregorius.
Martin Sommer.

Christian Fürst zu Anhalt.
Rudolff F. z. Anhalt.
(L.S.)

Andreas Schuster.
Johann Weisen.
Lucas Brumbeg.
Friedrich Hammel.
Christoph Richter.
Wendelin Lauterbach.

(L.S.)
Vollrath Happach.

XXXV.

XXXV.

Vertrag derer Fürstl. Herren Gebrüdere zu Anhalt, wegen des Hauses Plötzkau, nebst der Eydes-Notul derer Unterthanen daselbst, de Anno 1611.

Im Nahmen der Heyligen unzertheilten Dreyfaltigkeit, Amen.

Alß von GOttes Gnaden Wir Johann George, Christian, Augustus, Rudolph und Ludwig, Gebrüdere, Fürsten zu Anhalt, Graffen zu Ascanien, Herren zu Zerbst und Bernburgk ꝛc.

Denen Ehrenvesten und Hochgelahrten, Unsern vertraueten Räthen und Lieben Getreuen, Curthen von Börsteln, Jobst Schilling, Ernst von Kötzschauen, Peter von Siebotendorff und Michaeli Masco der Rechten Doctori untern dato den 8. May Gnädige Commission aufgetragen, und denselben in Gnaden zu erkennen gegeben, Wie daß zwischen Unß Gebrüderen etlich ungleiche Meinungen, wegen erkauffung eines Fürstl. Ansitzes und zuwegebringung einer Fürstl. Residenz und habitation entstanden, denen Wir bey ietziger Unserer allerseits Brüderl. Anwesenheit freundbrüderlich gerne abgeholffen sehen möchten, mit Befehl, daß Sie nicht allein, die Ihnen zugeschickte Acta und Beylagen mit sondern Fleiß durchlesen, und Ihre Bedencken Unß darüber eröffnen, besondern auch mit allen fleiß deliberiren und bey Unß versuchen solten, ob durch bequeme Gütliche Vorschläge zwischen Unß, was fruchtbarliches erhalten, und durch Göttliche Verleihung solche ungleiche Meinungen zu einem guten gewünschten Ende gebracht werden möchten; So haben obgedachte deputirte Commissarien Unß heute dato sambt und sonders ihre Bedencken darüber in unterthänigkeit eingebracht. Ob nun wohl neben Uhß Fürst Hannß Georgen, Fürst Christianen, Fürst Rudolphen und Fürst Ludwigen, denen Vieren mit Land und Leuthen abgetheilten Gebrüderen, Sie die Commissarien neben Sr. F. Augusti Ld. fast der respective Gnädigen und unterthänigen Meinung gewesen, weil S. F. Augusti Ld. aus sonderbahrer Brüderlicher Treue, Liebe und affection zu desto besserer Bequemlichkeit Unserer der Vier Herren Gebrüderen, und Erhaltung des uhralten Fürstl. Hauses und Stammes Anhalt insonderheit, damit die damahls vorgewesene Fürst-Brüderliche Theilung desto eher und füglicher in vier unterschiede Theile gesondert und effectuiret werden mögen, sich mit Gelde freywillig und und ungezwungen abtheilen lassen, solchen Antheil nichts weniger, als Wir andere Gebrüdere, actuali apprehensione würcklich an Uns genommen, und bis dato weniger nicht, als Wir andere gebrauchet, Brüderliche und gnungsame renunciation, wie dasselbe unter Unß herkommet, reservato tamen simultaneæ investituræ & Successionis Jure und in Brüderlichen Erbvertrage ingemein ausgesagt und verglichene puncta gantz beständiglich darüber gethan.

So muste es auch bey dem in anno 1603. den 30. Junii den 24. Sept. an. 1606. den 17. Aug. anno 1607. aufgerichteten freundbrüderlichen Vertrage, darinnen gemachten Antheil, und Unser Fürst Augusti am Sonntage Cantate, nach Christi unseres einigen lieben Herrn und Seeligmachers Geburth 1607. darauf erfolgter beständiger Brüderlicher und gnungsamer renunciation, dermassen verbleiben, daß auch keinen unter Unß mit fuge angemuthet werden können, ein einiges Ambt von seinen Antheilen Erblich zu verlassen.

Dieweil es aber doch gleichwohl hierneben auch an deme, daß Wir Vier Gebrüdere, vermöge der Fürst-Brüderl. Erbtheilung de dato den 30. Junii an. 1603. Unß gegen Unsern vielgeliebten Herrn Brudern, Fürst Augustum dahin Brüderlich erbothen und verglichen, daß Wir von denselben dato an, in wehrenden acht Jahren, ohne S. Ld. Zuthun, ein gewiß Guth und Herrschafft, so in und an diesen Fürstenthum gelegen, und eine Summa Geldes biß in die 100000. Thlr. sich erstreckende erkauffen, und in Anbau bringen wolten, welches Guth iedoch Fürst Augustus hernach mit allen Nutzung und Zugehörungen an statt baaren Geldes und Capitals, so hoch es erkaufft, antreten und behalten solte, insonderheit da Wir S. Ld. also dann auch in derselben unsern Fürstenthum und anerkauffter Herrschafft eine Fürstl. habitation zur Residenz præpariren wolten, wie der zu Dessau den 17. Augusti anno 1607. aufgerichtete Erbvertrag mit mehrern disponiret und ausweiset, so haben sich auch dahero die Deputirten in unterthänigkeit bedüncken lassen, weil bis dato und also in bemeldten 8. Jahren, sich nach angewandten möglichen Fleiß, keine occasion zu erkauffung einer sothanen Fürstl. Herrschafft in- oder ausserhalb dieses Fürstenthumbs ereignen wollen, Es möchten auch anietzo die unterschiedenen Gelegenheiten, so verhanden, wie bis dato leyder! die Erfahrung bezeiget, sobalden nicht an die Hand gebracht und effectuiret werden können, deßwegen Sie Unß Vier Gebrüderen dann unterthänig vorgeschlagen, ob Sr. Fürst Augusti Ld. wir unterdessen, und bis dieselbige in andere wege mit Fürstlichen Residentzen durch Ankauff versehen werden möchten, auß

auß Unsern Fürstl. Antheilen, aufs wenigste Ein Ambt und Hauß auf gewisse Zeit, condition und gebührlichen recompens, wie es ferner abgehandelt werden könte, zur Fürstl. Residenz und blosser habitation freundbrüderlich einräumen wolten.

Wiewohl Wir nun dazu dermassen freundbrüderlich wohlwillig und geneigt gewesen, daß Sr. Ld. Wir auch unterschiedliche Residenz-Häuser zur habitation vorgeschlagen, und ferner Vorschläge zu Sr. Ld. guten Satisfaction thun wollen; So haben doch die Deputirten befunden, daß Sr. Fürst Augusti Ld. dergestalt erhebliche und bewegende Ursachen eingewilliget, aus treuer Brüderlicher Liebe und affection, Dero gegenwärtigen Zustand, und in was höchsten Ungemach und Sorgen, Sr. Ld. bis dato gelebt, zu erwegen, und derselbigen, wo nicht mehr, doch ein einiges Aembtlein, Erblichen und Eigenthümblich einzuräumen und zukommen zu lassen.

Wann die Herren Deputirten dann sonsten in aller unterthänigkeit erwogen und befunden, daß durch des Allmächtigen Gnädigsten Beystand, die Brüderl. Hertzen und Gemüther nochmahls einander also verwand und zugethan seyn, daß Sie sich deßwegen nicht alleine höchsterfreuet, sondern umb so vielmehr fleiß anzuwenden ihnen euerstes angelegen seyn zu lassen, damit sie solches höchstrühmliches Edles und dem Seegen GOttes erlangendes Kleynoth mehr festigen, stärcken und bekräfftigen helffen möchten, dafür Wir ihnen gesambt und sonders billig, und in Gnaden wiederum verobligiret seyn.

Alß haben Sie Unß Vier Gebrüdere solches alles beständigster massen referiret, und zu erwegen, unterthänig anheimb geben, Wie Wir dann solches nicht allein gantz wohl von Ihnen vermercket, die Sache ingesambt und sonders anderweit erwogen, und Unß das Band der Brüderlichen Liebe und treue Unsers Fürstl. Uhralten Stammes und Hauses Anhalt, conservation und reputation, auch daß Wir Sr. Fürst Augusti Ld. dißfalls freundl. treuhertzige condolence haben, daß Sie so lange der occasion entbehren, und ohne Landt und Leuthe seyn und bleiben müssen, bewegen lassen, daß auch Sr. F. Christians Ld. betrachtet, Unsere andere Herren Gebrüdere Ungelegenheit, Sr. Ld. eigene discommoditæt so weit hindan gesetzet, in befindung der grossen Brüderlichen Zuneiglichkeit, So Sie, wie Sie zu Unß sämbtlich, also auch zu F. Augusti Ld. tragen und haben, daß Sie auch von derselbigen nicht absetzen können noch wollen, sich aus reiner freywilliger und Brüderlicher affection, und keiner Pflicht, sondern eigene getreue Bewegung dahin brüderlichen anerbothen, und bewilliget, Sr. F. Augusti Ld. die Herrschafft, Schloß und Ambt Plötzkau mit allen ihren Gebäuden, Erd und Nagelfest, den darzu gehörigen Vorwercken, vorm Hause und zu Bründel und Aderstedt, Item die Dörfer Plötzkau, Wirschleben, Oßmerßleben, Aderstedt und das halbe Dorff Gröna, sambt allen darzu gehörigen Aeckern, Wiesen, Gehöltzen, Werdern, Weinbergen, Huten, Weiden, Trifften, Mühlen, Mühlstedten, Viehezuchten, Schäfereyen, Fischereyen, mit allen und Jeden ihren Obrigkeiten, Gerichten, Lehnschafften, Mannschafften, Diensten, Unterthanen und Verwandten, Regalien, Würden, Herrligkeiten, Geleiten, Gerechtigkeiten, Geld und Korn-Zinsen, allen andern und ieglichen gegenwärtigen und zukünfftigen Nutzungen und Geniessungen, wie dieselbige immermehr nahmen haben können, und bis dahero zu denselben Ambt Plötzkau gebrauchet, und forderst genutzet werden können und mögen, Erb- und Eigenthümblich gegen gebührliche Abstattung dessen, wie hoch Sr. F. Christians Ld. dasselbige angenommen, biß dato an Nutzungen verbessert, und sonsten zu nothwendiger reparation der Gebäude, Vorwerck, und anders angewendet werden müssen, überlassen, welches aber doch mit dem Vorbehalt und Bedinge geschehen.

Erstlich daß desselben Ambts-Unterthanen bey dieser Land-Kirchen Reformation den Schrifften der Propheten und Aposteln, Alten und Neuen Testaments, wie bis dato GOtt Lob! die Wahrheit in denselben Kirchen und Schulen allenthalben gelehret und geprediget worden, ohne alle Aenderung gelassen.

Vors andere die armen Unterthanen über ihre gewöhnliche und determinirte servitia nicht beschweret, sondern vermöge nechstes Landtages Abschiedes verschonet, in acht genommen werden sollen.

Vors dritte, So behält sich Ihro Fürst Christians Ld. zuvor, daß Sr. Ld. zu einiger ferner eviction, alß wie es dieselbe von Dero Herren Brüdern empfangen, keinesweges verbunden seyn wollen.

Vors vierdte, So soll mit aller Herren, wie auch Fürst Augusti Ld. consens, das Wittumb auff Ballenstedt oder Hartzgerode transferiret werden.

Vors fünffte, da künfftig Sr. Fürst Augusti Ld. Gelegenheit seyn würde, Ihre gantze Summa anderswo anzulegen, und dies Ambt wieder loß zu schlagen, daß dann Sr. Fürst Christians Ld. frey stehen soll, umb die Kauffsumma solch Ambt wieder an sich zu nehmen, und keine melioration an Gebäuden außbescheiden, die verbesserte Nutzungen zu erstatten.

Vors Sechste, da Fürst Augusti Ld. krafft brü-

brüderlicher Erbverträge durch tödtlichen Abfall eines unter Unß den Gebrüdern und Unsern Leibes-Lehens-Erben (welches alles jedoch GOtt lange zu verhüten in Gnaden geruhen wolle,) zu einem vollständigen Fürstl. Antheil gelangete, oder da sich auch mit Sr. F. Augusti Ld. gleicher todesfall ohne Männliche Leibes-Lehens-Erben (den GOtt lange verhüte) begeben solte, soll Sr. F. Christians Ld. und Dero Männliche Leibes-Lehens-Erben, abermahl, und alle solche Fälle frey und bevorstehen, bemelt Hauß und Ambt Plötzkau eigenthümblich gegen erlegung der außgezahlten Kauffsumma und was an Nutzungen verbessert, hinwiederumb an sich zu nehmen und zu behalten.

Wie denn auch hierneben Sr. Fürst Christians Ld. erböthig, die in dem Erblichen Kaufs-Contract und Verträge benante Kauff-Gelder, entweder mit Unser sämbtl. Gebrüdere Vorbewust hinwieder an Lehn-Güther anzulegen, oder je dieselbige Summa und Lehngeld, davon Wir sämbtlich, wie an dem gantzen Fürstenthumb, die gesambte Hand billich behalten, bey der Landtschafft ferner stehen zu lassen.

Allermassen nun Wir andere Herren Gebrüdere, neben den Deputirten, solchen Vorschlag und Unsers F. Christians freundbrüderliches Erbiethen sehr Christlich, thunlich, und zu erhaltung Unser allerseits Fürstl. familien sehr nützlich und dienlich befunden; Alß haben Wir Gebrüdere sambt ihnen nicht alleine solches gebührlich approbiret, sondern auch die Deputirten denselben Vorschlag und unverpflichtes erbiethen Sr. F. Augusti Ld. Brüderlich und in unterthänigkeit, mit allen und ieden angehengten Conditionen, besten recommendationen und umbständen, vorbringen lassen. Worauff Sr. Ld. freundbrüderl. erklährung und beschehen unverpflichtes erbiethen, zu grossen hohen Danck auff- und angenommen, dieselbigen auch dermassen bewogen, daß Seine Allmacht Dero Herren Gebrüdere Hertzen erleuchtet, und zu solchen mittein geleitet, insonderheit Dero hochgeehrten geliebten Herrn Brudern Fürst Christian, daß Sr. Ld. sich nach beywohnender hoher discretion, so freundbrüderlich und liebmüthig erbothen, wie auch den Deputirten Räthen gnädig Danck gesaget, mit dem freundl. gegenerbiethen, Gleichwie Sr. Ld. biß dahero Dero Geliebten Herrn Gebrüdere sambt und sonders, in allen freundbrüderlichen guten respect und observance iederzeit genehmhalten; also wolten auch dieselbigen solche getreue Brüderliche affection hinferner in sonder grosse Acht nehmen, und vornehmlich der Sr. Ld. von Sr. Fürst Christians Ld. im Werck erwiesener Brüderlicher Treue nimmermehr vergessen, sondern mit Beystand des Allmächtigen die Mittel suchen, wodurch Sie solches um Sr. Ld. und die Ihrigen freundbrüderlich erwiedern und mit der That ersetzen könten.

Tragen auch kein Bedencken, über die albereits von Sr. Ld. Unß sämbtl. und insonderheit beschehene beständige renunciation, Unß und alle Unsere Fürstl. Männliche Leibes-Lehens-Erben und Erbnehmen, aller ferner Ansprach, wie die Nahmen haben möchten, und in vorgangener Brüderlichen renunciation specificiret seynd, hiermit zu bekräfftigen, und mit Dero geliebten Herrn Gebrüdern freundbrüderlich erbiethen, daß nehmlich

Zum Ersten Deroselbigen in das Landtschafftwerck gethane und sich in 23000. Thaler erstreckende Eingriff erlassen,

Vors Andere, die an den 75000. Thlr. auffgenommene 27000. Thlr. wieder ergäntzet und restituiret, auch von der Landtschafft de novo versichert werden solte.

Vors Dritte an statt des Fürstl. Ansitzes, und dessen præparation und erbauung, mit 20000. Thlr. so Wir Vier Gebrüdere Sr. Ld. von den unsrigen conferiret.

Und dann vors Vierdte Sr. Ld. dafern derselben ein mehrer thunlicher Kauff vorkommen solte, gerne mit Brüderl. treuen Rath dahin assistence zu leisten, damit Sr. Ld. Summen, so Sie noch an Baarschafft stehen haben, und vermöge brüderlicher Verträge losgekündiget werden können, aufgebracht, und mit guten Sr. Ld. und unsern Nutz angelegt werden möchten, content und zufrieden seyn.

Inmassen dann Wir Fürst Augustus nicht allein alle und Jede Fürstbrüderl. Erbverträge, so oben in Specie angezogen, und alle deroselbigen einverleibte puncta und Articul, insonderheit vorige Unsere freywillige anrechnung der 300000. Thlr. und darauff erfolgte renunciation anhero wiederhohlen und acceptiren, besondern Unß auch nochmahls vor Unß und alle Unsere Leibes-Lehens-Erben und Nachkommen, aller derer Gerechtigkeiten, Rechtens und Befugnus, so Wir iemahls an den fünfften Theil dieses gantzen Fürstenthumbs Anhalt gehabt, oder noch anietzo zu haben vermeinen möchten, tam in genere, quam in specie, ietzo als dann und dann als itzo, nichts überall denn nur die gesambte Hand, und was Wir Unß des Anfalls halben, den GOtt gnädiglich verhüten wolle, auch sonsten in den Erbverträgen ingesambt außgesatzt, vorbehalten, und itziger Vergleichung Unß zu statten kommen mag, ausgeschlossen, Fürstlich und kräfftiglich bey höchster Wahrheit hiermit renunciren, und in Summa aller und ieder Geistl. und Weltl. Rechte, Gnaden, Freyheit, exceptionen und prætensionen, so von Unß oder Unsern Erben hierzu

verständigt seyn, zum besten kommen, und Unsern geliebten Herren Gebrüdern zu einigen Verdrus und Nachtheil gerathen oder gedeyen, oder auch von Menschen-Sinnen erdacht werden können, Insonderheit aber der exception non solutæ pecuniæ, & Juris dicentis: generalem renunciationem non valere, nisi præcesserit specialis, bey welcher Sr. Ld. renunciation und anderweiten erklährung, Wir die andern Fürstl. Gebrüdere, weil zumahl in Unsern Fürstl. Hause nicht herkommen, mehr und weitläufftiger renunciationes zu gebrauchen, und Wir ohne das Unß zu bescheiden, daß die Wort: quæ semel de labiis oris nostri præcesserunt, fest zu halten, und nicht zu mutiren, Wir auch unter einander anders nicht dann freundbrüderl. aufrecht und getreue gehandelt.

So lassen Wir es auch Unsers theils dabey in GOttes nahmen bewenden, und seynd hierdurch alle zwischen Unß erstandene ungleiche Meinungen entschieden und aufgehoben, treulich sonder alle Gefährde.

Dessen zu Uhrkund und Fürstl. steter Haltung haben Wir Unsere Fürstl. Secret hierunter wissentlich gedrucket und angehenget, Unß auch mit eigen Händen unterschrieben, und diesen Vertrag fünfffächtig verfertigen lassen, auch gewolt, daß die von Unß verordnete und deputirte gleichfalls diesen Vertrag und Verzicht vollzogen, besiegelt und unterschrieben. Geschehen Sonntags Trinitatis war der 19. Monats-Tag Maji anno 1611.

Eydt derer Unterthanen des Ambts Plötzkau, Anno 1611.

WIr N. N. gereden, geloben und schweren, Alß von den Durchlauchtigen, Hochgebohrnen Fürsten und Herrn, Herrn Christian Fürsten zu Anhalt, Graffen zu Ascanien, Herrn zu Bernburgk und Zerbst ꝛc. Unsern Gnädigen Fürsten und Herrn, Wir Unserer Eydt und Pflicht, damit Wir Ihrer F. Gn. verwandt gewesen, erlassen, und an den auch Durchlauchtigen Hochgebohrnen Fürsten und Herrn, Herrn Augusten, Fürsten zu Anhalt, unsern auch Gnädigen Fürsten und Herrn, verwiesen worden, daß wir demnach J. F. G. deroselbigen Erben, so lange derselbigen Linie lebet, und dann, wann die nicht mehr am Leben, welches doch GOtt lange verhüten wolle, Fürst Christian und desselben Männlichen Leibes-Lehens-Erben, und allererst in Mangelung derselben, den auch Durchlauchtigen Hochgebohrnen Fürsten und Herrn, Herrn Johann Georgen, Herrn Rudolphen und Herrn Ludwigen, und dero Männl. Leibes-Lehens-Erben, und so lange sich eine jede Linie erstrecket, treue, hold, gewärtig und gehorsam zu seyn, Ihrer F. F. F. G. G. G. frommen und bestes befördern, Schaden und Nachtheil, nach unsern höchsten und euersten Vermögen, vorkommen, und da wir die zu kehren und abzuwenden nicht wüsten, noch vermöchten, solches nicht verhalten, sondern vermelden und anzeigen sollen und wollen.

Ob auch Ihre F. G. von Landt und Leuthen gedrungen, wollen wir, unsern höchsten und euersten Vermögen nach, verhelffen, S. F. G. dasselbige wiederumb zu erhalten, und allenthalben, alß getreuen Unterthanen eignet und gebühret, unß bezeigen, So wahr unß GOtt und sein Heyliges Wortt helffe.

XXXVI.

Vergleich derer Fürstl. Herren Gebrüdere zu Anhalt, wegen des Stiffts Gernroda, und dessen Hoffes zu Bernburg, de Anno 1611.

Im Nahmen und mit inniglicher Anruffung der Allerheiligsten Göttlichen Drey-Einigkeit, Amen.

WIr von derselbigen Gnaden, Johann George, Christian, Augustus, Rudolph und Ludwig, Gebrüdere, Fürsten zu Anhalt, Graffen zu Ascanien, Herren zu Bernburgk und Zerbst ꝛc. Bekennen und thun kund hiermit öffentlich für Unß, Unsere Erben und Erbnehmen, nachkommende Fürsten, auch gegen Jedermänniglich, Obwohl der paragraphus Unserer Fürstbrüderlichen Erbtheilung: sonsten behält allezeit der ältiste Bruder oder nachmahls der ältiste in Unsern Fürstl. Hause, und also anitzo Wir Fürst Hannß George die Erbschutz-Voigdtey zu Gernroda, neben dem Gernrodischen Hoff zu Bernburgk, und die Probstey zu grossen Alßleben, die Zeit Unsers Lebens, so Wir ohne Rechnung geniessen und gebrauchen mögen, davon Wir aber die Reichs-onera, alß Beschickung der Reichs- Creyß- und Deputation-tage, Cammer-Gerichts-unterhaltung, Besoldung der Advocaten, Procuratorn und Rechtsgelehrten, neben den Unkosten, auf die Lehens-empfahung (ausserhalb der Reichs-Anlage und Türckensteuer) abzutragen schuldig seyn sollen, welches auch zu perpetuiren, obgedachter massen allezeit dem ältisten Unsers Fürstl. Hauses zustehen soll, disponiret. Daß Wir doch die acht Jahre über, durch gnungsame erfahrung befunden, wie das Stifft und Ambt Gernroda in vielen wegen des Gernrodischen Rambergs Huten, Weyden und trifften, auch Weydewercken, mit Unsern Fürst Christians Ld. Aembteren, Hartzgeroda und Ballenstedt vermenget, und da Wir Unß durch das Band des höchsten Heyligen Geistes nicht so gar brüderlich zusammen gehalten und accordiret, daß allerhandt Unruhe, Uneinigkeit und Ungemach dahero albereits entstanden, wäre auch zu befahren, daß die Posteritæt und deroselbigen Diener nicht so grosse Achtung auff die Christianam Concordiam, wie bishero geschehen, geben würden.

Und aber ein heylsam und Christl. werck, daß Einigkeit gestifftet, alle Semina discordiæ außgerottet und weggeräumet, solche Stifft und Aembtere auch Unß andern Herren Gebrüderen, und andern Unseren Nachkommen, von andern Unsern Landen weit abgelegen, die Gebäude sehr würden verwüsten, und nicht in esse würden erhalten werden, und gantz ruiniret, daher kein gebührliches Aufsehen, oder doch mit grossen Unkosten anzustellen.

So haben Wir Fürst Hannß George, Fürst Augustus, Fürst Rudolph und Fürst Ludwig mit Unsers vielgeliebten Herrn Bruders, Fürst Christiani Ld. und dessen Männlichen Fürstlichen Nachkommen, umb dero grossen Brüderlichen treuen und Nachgebung in Unsern publicis und itzt höchst angelegenen Sachen willen, wegen des Stiffts und Ambts Gernroda, sambt der Probstey zu grossen Alßleben und des Gernrodischen Hoses zu Bernburgk folgender gestalt verglichen und vertragen.

Daß auf nechstkommenden Johannis das Stifft und Ambt Gernroda sambt der Probstey zu grossen Alßleben, und der Hoff zu Bernburgk, zum Stifft gehörig, Fürst Christiani Ld. und dessen Erben mit dem Inventario, wie Fürst Hannß George Ld. empfangen, biß dato genutzet und gebrauchet, eingeräumet werden, davon Ihre Ld. Unß Fürst Hannß Georgen Jährl. und die Zeit unsers Lebens, als dem itzigen ältsten Herrn, vier tausend Thlr. jeden zu 24. silbergl. gerechnet, auf nechst kommende Ostern anzufahen, und also alle Jahr auff bestimbten Termin außm Ambte Bernburgk abtragen sollen und wollen.

Wie Wir Fürst Christian und Unsere Männliche Fürstl. Erben und Nachkommen, bey Unsern Fürstl. Würden, unß hiermit verobligiret und verpflicht machen, vom gantzen Stifft Gernroda, Probstey, Abtey, dann auch den Hoff zu Bernburgk, Jährlich, und die Zeit Unsers Lebens, allezeit, dem ältisten unserer Familien in der Oster-Wochen 4000. Thlr. ieden zu 24. silbergl. gerechnet, ohne Verzug baar zu erlegen und auszuzahlen, zur Vergewisserung auch solcher Jährlichen provision und Renthen, Wir Unser Ambt Bernburgk zum würcklichen Unterpfande hiermit setzen, deputiren und verordnen, daß auf den Fall der nicht Zahlunge eines Termins, sich Unserer Herren Gebrüdere und dero Nachkommen, daraus bezahlt machen sollen, Jedoch mit dem Beding, daß allezeit der ältiste Unserer Familie, so die 4000. Thlr. empfänget, die Cession, alß ein Erbschutz-Voigt in Reichs-tägen behalten, davon alle Reichs-onera, alß Beschickung der Reichs-Creyß- und Deputation-täge, Cammer-Gerichts-Unterhaltung, Besoldung der Advocaten, Procuratoren und Rechtsgelehrten, neben der Unkostung auf die Lehens-empfahung (ausserhalb der Reichs-Anlagen, Türckensteuren) abzutragen schuldig seyn soll.

Demnach auch die Päbstler mit andern Practiquen anietzo in gantzen Heyl. Röm. Reich sehr groß und arglistig, und sich es nun durch verhängnüß GOttes auf den unverhoffendlichen Fall zutragen solte, daß durch dieselbe, oder durch den Keyserlichen Hoff, Cammer-Gericht, und einigen benachbarten Chur- und Fürsten, dem Stifft ein einiger Eingriff und Verschmälerunge zugezogen würde, auf sothanen Fall wollen Wir sothane Fürsten von Anhalt denselben kräfftiglich widersprechen, und Fürst Christiani Ld. vertreten. Was Wir auch mit Macht und Recht nicht erhalten könten, solches alles soll an den 4000. Thlr. Jährlicher pension abgehen, und von Unß sämbtlich zu erhaltung der Reichs-onerum anderweits, aus Unsern Erblanden, Erfüllung und Verordnung gemacht werden.

Dieweil auch an diesem Werck, und dessen Heimhaltung, mercklichen gelegen; Alß soll zwar dieser Vertrag und Uberlassung auf Fürst Christiani Ld. und der Männlichen Leibes-Lehens-Erben, wie oben gedacht, erblichen gemeinet und verstanden seyn, allein in gemein und öffentlich nur alß ein Jähriger Pacht, auch dergestalt die Anweisung der Unterthanen außgegeben werden, und sintemahl die Gernrodische von Adel und Lehen-Leuthe albereit von Unß Fürst Hannß Georgen, als itziger Zeit den ältisten beliehen, so hat es damit biß zu anderer occasion sein Verbleiben.

Dessen zu Uhrkund steter, fester und unverbrüchlicher Haltung haben Wir Unsere Fürstliche Secreten hierunter gedrucket, und Unß mit eigen Händen unterschrieben. Geschehen Dessau den Sonntag Trinitatis, war der 19. Maji anno 1611.

XXXVII.

Recess der Fürstl. Herren Gebrüdere zu Anhalt, wegen des erst erledigten Fürstlichen Antheils, so Fürst Augustus an sich zu nehmen gesonnen, de Anno 1625.

KUnd und zu wissen sey Männiglich, Als an. 1603. bey damahls vorgewesener Landes-Theilung der Durchl. Hochgebohrne Fürst und Herr, Herr Augustus Fürst zu Anhalt, Graff zu Ascanien, Herr zu Bernburgk und Zerbst, aus Brüderlicher Liebe und affection, und damit das Fürstenthum Anhalt in Vier Theil desto füglicher gesetzt werden möchte, sich mit einer nahmhafften Summa abfinden lassen, iedoch dabey Sr. Fürstl. Gnaden und Dero Erben vorbehalten, da ein Fall an Dero Geliebten Herren Gebrüderen einen geschehen solte, daß derselbe ohne männliche Leibes-Lehens-Erben verstiele, daß auf solchen unverhofften Fall Sr. Fürstl. Gnd. frey stehen soll, den erledigten Antheil, inmassen der ohne männliche Leibes-Lehens-Erben verstorbene Bruder denselben ingehabt, innerhalb Jahrsfrist nach solchen Abgang eigenthümblich an sich zu nehmen, und dargegen ingesambt ihro ingehabte portion an Geld und Güthern, doch abgekürtzet ihrer quota, hinzulassen, oder aber ihrer vorigen Abfindung, und dafür erkauffte Güther an sich freywillig zu behalten, alles nach Laut und Inhalt des untern dato Dessau den 30. Junii 1603. auffgerichteten Fürstbrüderlichen Erbvertrages.

Nunmehr aber Hochgedachter Fürst Augusti F. Gnd. aus rühmlicher Sorgfalt für Dero liebe posteritæt für sich und Dero Männliche Leibes-Lehens-Erben, dahin beständig resolviret, auf den ersten Begebungs-Fall, es trüge sich derselbe über kurtz oder lang zu, welches allein in der Göttlichen disposition stehet, daß sich ein Fürstlich Antheil erledigte, denselben Inhalts angeregten Erbvergleichs an sich zu nehmen, und darentgegen Sr. Fürstl. Gnd. ietzo zustehende Dreymahl Hundert tausend Thlr. zu gebührender rechtmäßiger gesambter Theilunge, vorbehaltlich ihrer alsdann davon competirenden quoten, fahren zu lassen, und derowegen bey den Durchl. Hochgebohrnen Fürsten und Herrn, Herrn Christian Fürsten zu Anhalt, Graffen zu Ascanien, Herrn zu Bernburgk und Zerbst, unter den dato 22. Martii dieses ietzlauffenden Jahres Fürst-brüderliche Ansuchung gethan, daß durch Ihro F. Gnd. vermittelung solcher Paß zur versicherten Gewißheit bey ihren Leben gebracht werden, und dadurch das Band der Brüderlichen und Vetterlichen Liebe und Einigkeit auf die Nachkömmlinge fortgepflantzet werden möchte; So haben hochgedachte F. Christianus Fürstl. Gnd. sich schuldig erkandt, solche ihres Herren Bruders F. Augusti Fürstl. Gnaden rühmliche Sorgfalt zu secundiren, und dannenhero mit denen auch Durchlauchtigen Hochgebohrnen Fürsten und Herrn, Herrn Ludwigen und Herrn Johann Casimiren, Fürsten zu Anhalt ꝛc. sich heutiges Tages nothdürfftig unterredet, und folgender Erleuterung über obgesetzten Vorbehalt der option wegen verglichen.

Erstlich, so soll die obgesetzte Wahl nicht allein Fürst Augusti Fürstlichen Gnaden, sondern auch Dero Männliche Leibes-Lehens-Erben und Dero Lehens-Erben in infinitum, biß und so lange dieselbe zu einen vollständigen Antheil gelangen, und weiteres nicht frey gelassen werden, auch nicht allein von einem Fall, welcher sich unter den ietzo lebenden Fürstlichen Herren Brüderen und Vetteren begeben möchte, besondern auch von Dero Leibes-Lehens-Erben, zu verstehen seyn, also daß auf den ersten Fall, an welchen Fürstlichen Antheil sich derselbe auch begeben würde, Fürst Augusti Fürstliche Gnaden und Deroselben männlichen Lehens-Erben obgedacht, denselben Antheil an sich nehmen mag, von der andern Fürstl. Herrschafft und männiglich ungehindert.

Fürs andere, und damit Fürst Augusti F. Gnd. dero Herren Brüderen und Vettern gute affection, und daß Sie dero reservat cum effectu gönnen wollen, zu verspühren; So verstatten Sie bey solchen sich zutragenden ersten Erledigunges-Fall Fürst Augusti Fürstl. Gnaden und Dero mit benahmte Männliche Leibes-Lehens-Erben, daß Sie solchen nach GOttes Willen, erst erledigten Antheil, allermassen ihm der verblichene Herr in Fürst-Brüderlicher Erbtheilunge mit und neben den Inventariis der Aemtere entpfangen, bißhero ersehen, oder auf seine Nachkommen gebracht, überall nichts davon ausgeschlossen, selbst so bald apprehendiren, einnehmen, Huldigung vor sich und Dero Männliche Lehens-Erben, wie sonsten bey andern Fürstlichen Antheilen gebräuchlich, und vor diesen verglichen, fordern und empfangen mögen, welches auch der Billigkeit, und Fürst-Brüderlichem Vertrag nicht ungemäß, iedoch der gesambten Folge, Succession und andern in den Fürst-Brüderlichen Verträgen vorbehaltenen Gerechtigkeiten unschädlich, auch anders nicht, alß daß auch Fürst

Fürst Augusti F. G. oder Dero männliche Lehens-Erben Jure vicissitudinario denen über lebenden Fürsten zu Anhalt, so viel ihrer, dem Herkommen nach, also dann Theil daran haben werden, pari passu, und zugleich ihre quotas an Gelde und Güthern pro rata, so bald sattsam zur Gnüge anmasse, cedire, und solche Abfindung übereigne, derogestalt und also, daß gleich wie Fürst Augusti Fürstl. G. und deroselben männliche Leibes-Lehens-Erben Krafft dieses Gewißheit der würcklichen Auflassung und Anweisung deß erst erledigten Fürstl. Antheils auf den Fall überkommen, also auch die andere überlebende Fürsten zu Anhalt propria authoritate macht haben sollen, ihre ihnen, so viel ihrer Theil davon haben werden, assignirte und Krafft dieses cedirte quotam an Gelde, und dann Fürst Christians F. G. und dero männliche Leibes-Lehens-Erben, laut deß am 19. Maji Anno 1611. aufgerichteten Vertrages, an dem Ambte Plötzkau, selbiges einzunehmen, zu apprehendiren, zu geniessen, zu besitzen, und einzufordern, männiglichs, sonderlich Fürst Augusti Fürstl. Gnaden und deroselben männliche Leibes-Erben ungehindert, damit aber auch das Fürstl. Deßauische Antheil gleich denen andern Fürstl. Antheilen, der Abfindung halber, auf den obgesetzten Fall gnungsame Gewißheit und Versicherung haben möge; Alß haben Fürst Augusti Fürstl. Gnd. Krafft dieses Vergleichs, auf den Fall sich eine Erledigung eines Fürstl. Antheils begeben würde, der Fürstl. Deßauischen Linie, dafern dieselbige zu Zeit des begebenden Falls, den Herkommen und observanz nach, Theil und Recht daran haben würden, die 50000. Thl. bey der Landtschafft stehend, cediret und angewiesen, thun es auch hiermit und Krafft dieses, wie es in Rechten am beständigsten geschehen kan, soll oder mag, also und dergestalt, daß die Fürstl. Deßauische Linie, so viel dero alsdann pro quota an den erledigten Theil von Rechts- und Gewohnheits wegen zukommen wirdt, sich dessen an denen 50000. Thl. bey E. E. Landtschafft und der Ubermaße so aus den Ambte Plötzkau heraus zu geben, erhoben, alßbald aber sich der Verzinsung und Capitals der 50000. Thl. halben, anmaßen, dieselbe erheben, besitzen soll und mag. Gestalt dann itzo so bald, dieser eventual Cession halben, F. Augusti F. G. ein notification-Schreiben an die Landtschafft abgehen lassen.

Drittens so behalten sich Fürst Augusti F. G. und derselbigen männlichen Leibes-Lehens-Erben bey dieser itzo geschehenen Wahl des erst erledigten Antheils bevor, da in denen in Anno 1606. angenommenen und itzo von der gesambten Herrschafft nochmahls beliebenden Inventariis, so zu denselbigen Antheil gehörig, etwas ermangeln würde, daß solches von denen Einiges Erben, doch daß auch die Ubermaße des Inventarii ihnen allerseits verbleibe, hinwieder vollständig ergäntzet, und da solches nicht geschehe, ihnen anderweit an dem ihnen heraus gebührenden Geldern defalciret und abgekürtzet werden soll. Immaßen dann solchen allodial-Erben an statt desjenigen, waß der verstorbene Herr etwan am Lehen und Erbe de novo aus seinen Cammer-Gefällen erkaufft, oder an Auskünfften beweißlich gebessert, das pretium, so vermöge der darüber haltenden Kauff-Brieffe und Qvitungen ausgezahlet, hinwiederumb von Fürst Augusti F. G. oder deroselbigen männlichen Leibes-Lehens-Erben befriediget und erstattet werden soll, Ehe und bevor aber solches würcklich geschehen, sind ermelte Eigens-Erben davon zu weichen nicht schuldig.

Vors vierdte hat Fürst Augusti F. G. hierbey bedinget, weil ihre Gelder der dreymahl hundert tausend Thl. zu einer rechtmäßigen sämbtl. Theilung hiermit cediret, und in locum des Fürstl. Antheils einen jeglichen überlebenden Fürsten, so viel in Zeit des begebenden Falß, dem Herkommen und observanz nach, daran Theil und Recht haben werden, zu seiner quoten surrogiret und übereignet werden. Da auch J. F. G. und deroselben männl. Leibes-Lehens-Erben, ihr Antheil, so ihnen von Rechtswegen gebühren wirdt, daran reserviret und innen behalten werden soll, Immassen wann sich der Fall kurtz für Ostern zutrüg, die alßdann gefällige Zinnsen S. F. G. alleine bleiben, da es aber nach demselbigen Zinnß-termin, die also dann auf Michaelis fälligen Zinnsen zusambt dem Capital angeregter massen unter die überlebenden ingesambt pro rata zu verbleiben.

Da auch J. F. G. oder deroselbigen männliche Liebes-Lehens-Erben selbigen Antheil umb Michaelis Zeit einnehmen, und die von demselbigen Jahre eingesamlete Früchte für sich alleine behalten wolte, Ist billich, daß auch J. F. G. und deroselbigen Erben die Zinnsen von denen erst erledigten Fürstl. Antheil hafftenden Schulden selbiges Jahres alleine abtragen.

Vors fünffte, daferne auch auf den erledigten Fürstl. Antheil, Leibzuchten oder andere verconsentirte onera hafften, und also Fürst August F. G. und deroselbigen männliche Leibes-Lehens-Erben, in dem stande und freyheit, wie es zur Zeit der Fürstl. beschehenen Erbtheilung, und inmassen es mit und neben deme in anno 1606. aufgerichteten inventario apprehendiret worden, und mangels, alß hoch

sich derselbe erstrecket, an denen 300000. Thl. Jure Præcipui und zum voraus zu erholen, und sonderlich, waß Ihro von der verschriebenen Leibzucht abgehen und ermangeln wirdt, sich an denen von denen 300000. Thl. jährlich gefallenen Zinsen, so lange biß die Wittumbs- und andere verconsentirte onera wieder erlediget und frey worden, zum Voraus zu ergänzen, und zu dem ende müste so viel Capital, alß hierzu von nöthen, ungetheilet bleiben. Nach beschehener Endung aber des Wittumbs und abgetragenen verconsentirten oneribus gleichfalß, wie vor berühret, getheilet werden.

Vors sechste, nachdem auch wegen der am 25. Januarii 1622. eingenommener Vormundtschafft-Huldigung zu Zerbst, etlicher ungesetzter Wort halber, mißverstandt vorgefallen; So haben Fürst Augusti F. G. vor sich und dero Nachkommen männliches Standes, sich dahin erkläret, daß dero Meynung niemalß gewesen, sich und ihre Linie den andern Fürstl. Linien hierdurch vorzuziehen, daß gleichwie die Fürstl. Erb-Verträge und darauf erfolgte cessiones und Anweisung die gesambte Folge und Succession denen gesambten überlebenden Fürsten zu Anhalt, so viel derer, wie vor erwehnet, in Zeit des begebenden Falß, dem herkommen und observance nach, daran theil oder Recht haben werden, an des erledigten Antheil vorbehalten; Alß wolten S. F. G. auch alles, nach den Fürst-Brüderlichen Verträgen, verglichenen Cessionibus, und vorigen Erb-Huldigungs-Eyd, darinnen die gesambte Succession und folge der gesambten Herrschafft vorbehalten, zugleich aber mit auf diese nunmehr geschehene declaration der annehmung des erst erledigten Fürstl. Antheils, verstanden haben, mit welcher erklährung J. F. G. Herrn Brudern und Vettern allerdings friedlich gewesen.

Daß nun diesem allen alsо von Unß und Unseren männlichen Leibes-Lehens-Erben, Fürstl. und aufrichtig nachgekommen werden soll, und daß diese erklährung und anderweitliche recess Unsere deutliche Meinung sey, bekennen von GOttes Gnaden Wir Christian, der ältere, Augustus, Ludwig und Johann Casimir, Fürsten zu Anhalt, Grafen zu Ascanien, Herren zu Bernburgk und Zerbst ꝛc. vor Unß und respective in Vormundschafft Unsers lieben Bruders und Vetters, Fürst George Ariberts, und Fürst Johansen, Fürsten zu Anhalt mit Unserer Hände Unterschrifften, und aufgedruckten Fürstl. Daum-Secreten. So geschehen Plötzkau am 10ten Augusti Anno 1625.

(L.S.) Christian F. z. Anhalt ꝛc.

(L.S.) Augustus F. z. Anhalt,

(L.S.) Ludwig F. z. Anhalt ꝛc.

XXXIIX.

Erbeinigung zwischen denen gesambten Fürsten zu Anhalt, sowohl das Seniorat als anders betreffend, de Anno 1635.

VOn GOttes Gnaden Wir Augustus, Ludwig, Johann Casimir, Christian, George Aribert, und Friedrich, Fürsten zu Anhalt, Grafen zu Ascanien, Herrn zu Berenburg und Zerbst ꝛc. Vor Uns, Unsere Fürstliche Männliche Erben und Nachkommen, auch in Vormundschafft unsers unmündigen Vettern, Fürst Johann zu Anhalt ꝛc. uhrkunden und bekennen hiermit für iedermänniglichen, Nachdem Unser gesambtes Fürstenthumb, bey dem ietzigen vergangenen Kriegs Unwesen viel anstösse erlitten, welchen aber durch Gottes Hülffe bey gebrauchter guter Vorsichtigkeit, insonderheit aber durch die vermittelst göttlicher Gnade bißhero erhaltene gute Einigkeit und Vertraulichkeit ziemlicher massen remediret, Wir aber gleichwohl nicht unbillig in der Beysorge begriffen, da etwa ins künfftige bey unserer Posterität eine solche einmüthige Zusammensetzung der Rathschläge und Gemüther, wie bißhero bey Uns vorgangen, nicht erfolgen solte, daß dadurch Unserm Fürstlichen Hauße und gesambten Fürstenthumb allerhand Ungelegenheit, ja wohl der endliche ruin entstehen möchte. Daß derowegen aus getrewer Sorgfalt vor die Wohlfarth und Conservation Unsers gantzen Fürstlichen Haußes, damit dasselbe bey seinem wohlhergebrachten Fürstlichen Stande und Wesen erhalten, gute Einigkeit und Vertrauligkeit auff die Posterität forgepflantzet, und alle Trennungen und Separationes verhütet bleiben mögen, Wir Unsere und Unserer löblichen Vorfahren aufgerichtete Verträge revidiret, dasjenige, was zu Conservation Unsers Fürstlichen Hausses, dessen Standes und gesambten Unterthanen Wohlfarth dienlichen, reifflich erwegen, und folgender Puncten mit einander Freund-brüder- und Vetterlich verglichen haben.

Und anfänglich, weil, wie obgedacht, Wir bißhero durch Brüder- und Vetterliche Einigkeit, Gottes Seegen erhalten, und Unser Fürstenthum bey erträglichen Zustande, auch bey denen fürgegangenen Motibus conserviret; So thun Wir bey Unsern Fürstl. Würden einander mit Hand und Munde nochmahls treulich verheissen und zusagen, haben Uns auch alsо krafft dieses mit einander Freund-Brüder- und Vetterlich verglichen, daß Wir in ungefärbter Brüder- und Vetterlichen Liebe, Treue und Einigkeit ferners beyeinander verharren, einer dem andern von Hertzen treulich meinen, und in allen schweren und wichtigen Sachen mit Brüder- und Vetterlicher Zusammensetzung, gesambten Rath und Gutachten verfahren, und uns um keinerley Ursachen willen von einander trennen, und separiren lassen, auch dahin trachten, und Versehung thun wollen, damit sothane gute Verständnis und Einigkeit auff Unsere Posteritât fortgepflantzet werden möge; Dagegen soll auch Unser keiner ohne des andern Vorwissen, Rath und Willen nichs vornehmen, noch beginnen, noch an sothane Ort sich in Bestallung, Bündnis oder sonsten einlassen, dadurch der gesambten Fürstlichen Herrschafft und Land Unheil, Schaden und Nachtheil entstehen könte. Hiernechst weil Unser gesambtes Fürstenthumb Uns von der Römischen Kayserl. Maj. anderer gestalt nicht, als für ein Einges gesambtes Fürstenthum verliehen, dasselbe auch in der Reichs- und Crayß-Matricul für ein einiges Fürstenthumb gehalten wird; Alsо daß, obgleich Wir alle und iede an diesem gesambten Fürstenthum und Regal participiren, dennoch das Corpus Dignitatis Regalis keines weges getrennet werden kan, über das auch laut Unserer Fürstl. Verträge viel Regal-Stücken und andere Gerechtigkeiten zu gesambten Gebrauch auffgesetzet, und der hergebrachten Observanz nach ingesambt verbleiben, und mit gesambten Rath und Zuthun verwaltet und fortgestellet worden; So ist dahero aus diesen und andern vortrefflichen Motiven, der Seniorat, vermöge unserer Verträge und hergebrachter Observanz eingeführet, man hat sich auch bis dato darbey gar wohl befunden; Ist derowegen nochmahls unser gesambter Wille und Meinung, daß sothaner Seniorat als eine Fundamental Verfassung Unsers Fürstlichen Hauses (ohn welches dessen Reputation, Ehre und Würde nicht alsо erhalten werden kan) bey Uns und Unsern Fürstlichen Nachkommen, gebührlich respectiret und im Schwange erhalten werden soll.

Damit aber auch sothaner Seniorat recht gefasset, und man wissen möge, was dessen eigentliche Verrichtungen seyn, wie und auff was maassen solcher verübt, und in was Schrancken dessen Autorität und Gewalt bestehen soll;

So haben wir nach fürgegangener reiffer Berathschlagung auch eingeholten Gutachten unserer gesambten getreuen Landschafft Uns nachfolgender Verfassung mit einander verglichen.

1. Sollen alle gesambte Sachen, sie concerniren gleich unser gantzes Fürstlich Hauß, oder die gesambte Länder für dem ältesten Unsers Fürstlichen Haußes Vorwissen, von demselben, wie auch von denen dem Directorio zugeordneten Räthen in Vorsorge genommen, da die Sache von Importanz und Verzug leidet, mit gesambten Rath der gesambten Fürsten zu Anhalt ꝛc. hierunter verfahren, sonsten aber dieselbe zu Nutz der gesambten Fürstl. Herrschafft uñ Land gebührlich expediret, und zuförderst der andern Fürstl. Herrschafft notificiret werden.

2. Da nun dergleichen gesambte Sachen bis zur Zusammenkunfft der gesambten Fürstlichen Herrschafft verwiesen, soll bey derselben der älteste Fürst iederzeit das Directorium wie gebräuchlich führen, ordentlich die Vota colligiren, und da dieselbe discrepireten, noch eine Umbfrage halten, und alsdann per Majora einen richtigen Schluß machen, und werden die andern Fürsten sambt Dero Räthen, ihrem besten Verstande nach, dasjenige, was dessen gantzen Fürstl. Hausses und des Landes Nothdurfft erfordert, votiren, einrathen und erinnern, und sonderlich, was zu Fortpflantzung und Erhaltung guter Vertrauligkeit und Einigkeit dienlichen, befördern helffen.

3. Extra tempus conventus aber soll der älteste Fürst Macht haben, dasjenige, was im gesambten Rath geschlossen, oder sonst vermöge der auffgerichteten Verträge und Recels seine gewisse Norm hat, und dem gantzen Fürstlichen Hausse und dessen Lande zum Besten gereichet, zur Würcklichkeit zu richten, und über die vergangene Verträge und Vergleiche steiff und feste zu halten, darinnen Ihme dann von der andern Fürstl. Herrschafft auf vorhergehende Requisition gebührender Beysprung und assistenz geleistet werden soll.

4. Und obwohl alle und iede des gesambten Fürstlichen Hausses Anhalt, und dessen Lande angehörige Sachen nicht specificiret werden können; So ist doch darunter die Empfahung der Reichs-Lehen nicht die geringste, derowegen der älteste Fürst, nebst dessen zugeordneten Räthen, bey allen Fällen, so geschehen mögen, dahin zu sehen, damit nicht eines theils in unnöthigen Fällen beschwerliche Neuerung dem gesambten Fürstlichen Hausse eingeführet, anders theils aber durch Unterlassung und Verabsäumung demselben keine Gefahr zugezogen werden möge. Wie dann ins künfftige dahin zu trachten, ob am Käyserlichen Hoffe zuerhalten,

ten, daß die Empfahung der Reichs-Lehen, zu mahln, da dieses Fürstenthumb eigentlich ein Feudum Commune Generi & Familiæ Principum Anhaltinorum concessum ist, hinfürderst iederzeit auch nur auff den ältesten Fürsten im Fürstl. Hausse Anhalt, doch vor sich und mit Behuff der andern gesambten Fürsten zu Anhalt, gestellet und gerichtet werden möge, wobey aber in acht zu nehmen seyn wird, daß bey iedweder Renovation aller und ieder Fürsten zu Anhalt ꝛc. nominatim im Lehn-Briefe zu gedencken, und deren Nahmen nach dem Alter in Ordnung zusetzen, jedoch daß bey künfftigen Fällen solches nicht in Consequenz gezogen, sondern demjenigen Erbvergleich, dessen Wir uns förderlichst mit einander zu vereinigen willens, nachgegangen werde.

5. Bey Beschickung der Reichs-Creys-Müntz Probation- und Deputation-Täge, wie auch in allen das Reich, das gemeine Evangelische Wesen, und den Ober-Sächsischen Creyß angehenden Sachen, und was die Erhaltung guter Verständnüs und Correspondenz mit denen benachtbarten Chur- und Fürsten belanget, wird der älteste Fürst iederzeit mit Rath der andern Fürsten zu Anhalt ꝛc. verfahren, iedoch aber daß der älteste Fürst diese Sachen sambt denen Ihme zugehörigen Räthen, iederzeit in Vorsorge nehme, daraus der andern Fürstlichen Herrschafft referiren lasse, auch was in einem oder andern zu thun vorschlage, die Nothdurfft begreiffen und concipiren lasse, und sothane Sachen also dirigire, wie es des gesambten Fürstlichen Haußes und dessen Landes Nothdurfft und Bestes erfordert.

6. Die Landschaffts-Verfassung beruhet zwar auf ihren Landtages-Abschieden, Da aber bey ietzigen schwürigen Zeiten demselben also stracklich, wie es der Buchstabe der Landtags-Abschiede besaget, nicht inhæriret worden wäre: So soll doch der älteste Fürst, als welchem die Ober-Direction dieses Landschaffts Wercks oblieget, mit Zuziehung der andern regierenden Fürsten, zusampt des Unter-Directoris und Ausschuß Ständen dahin sehen, daß der Landschaffts Verfassung unverbrüchlich nachgelebet, darüber stricte gehalten, und durch unzeitige Neurung, Innovationes und Eingriffe zur Dissolution des gantzen Wercks kein Anlaß gegeben werde, zumahl da Wir ingesambt, so wohl wegen unserer Fürstlichen Landes-Theilung, als wegen Ausstattung der Fürstl. Fräulein hierunter nicht wenig interessiret.

7. Gleiche Meynung hat es auch mit dem Contribution-Wercke, und allen denen Sachen, welche von der ietzigen vergangenen Kriegs-Unruhe dependiren, daß der älteste Fürst darinnen das Directorium zu führen, mit gesambten Rath und Vorbewust hierunter zu verfahren; Was aber ingesambt geschlossen, das soll auff Erinnern durch iedes Fürstlichen Antheils Herrschafft gebührlichen exequiret werden.

8. Als auch vermöge der in Anno 1603. Anno 1606. und Anno 1611. aufgerichteten Fürstlichen Verträgen, vnd Landtags-Abschieden verglichen, auch E. E. Landschafft zugesaget, daß dem Allmächtigen Gott zu Ehren, Unsern gesambten Landen, Leuten und Unterthanen zu gemeiner Wohlfarth und Nutz, damit dieselbe in gleicher form regieret werden mögen, die von unsern geliebten Vorfahren, insonders Unsers respective geliebten Herrn Groß Vaters und Vaters Christmilder Gedächtnüs, publicirte Landes-Ordnung zu revidiren, zu erinnern, zu verbessern und zu publiciren, auff daß unsere gesambte Unterthanen sich darnach allerdings zurichten, Wir auch getreulich darüber zu halten Uns verpflichtet, und aber wegen unterschiedener darseiter vorgefallener Verhinderungen sothane Publication in stecken gerathen, gleichwohl aber Uns krafft tragenden Landes-Fürstlichen Ambts oblieget, bey diesem unordentlichen Krieges-Wesen eingerissenen Aergernüssen und Unordnungen zu steuern, und hingegen wahre Gottseeligkeit und gute Ordnung in unserm gesambten Fürstenthumb fortzupflantzen; Als haben Wir Uns wegen nochmahliger Revision und Richtung einer gemeinen Landes-Ordnung nach Gelegenheit der itzigen Zeit und Läufften einer Commission wie die Beylage sub A. besaget, verglichen; Wollen auch nicht unterlassen nach geschehener Revision solche förderlichst zu publiciren, und darüber steiff und feste zu halten.

9. Als auch in Anno 1606. vielfältig in Berathschlagung kömmen, wie die in denen Fürstl. Antheilen angestalten Regierungen zu einer Gleichförmigkeit zu bringen, bishero aber solches nicht zu Wercke gerichtet werden können; Alß wollen Wir ebenmäßig Unser Cantzley-Ordnung revidiren, und Uns einer Conformität sowohl in Processen und der Cantzley Taxa, als auch in allen andern Sachen mit einander brüder- und vetterlich vergleichen, auch weiters in Berathschlagung ziehen, ob nicht neben den Cantzleyen, welche in den Fürstl. Antheilen angestellet, ein Commune Judicium, nehmlich ein gesambtes Hoff-Gericht oder dergleichen einzurichten, welches aber im Nahmen der gantzen Fürstl. Herrschafft billich zu führen.

10. Was dann Unser gesambtes Gymnasium zu Zerbst betrifft, so bleibt es auch billich bey itztangezogenen Abschiede; daß nehmlich solch

solch Gymnasium ingesampt erhalten, bestellet, vnd mit gesambten Rath, daß in einem oder dem andern Mangel vorfallen solte, demselben geholffen werden möge, und damit demselben allerdings nachgelebet werden möge, haben wir uns hierunter eines Recesses verglichen, wie die Beylage sub Lit. B. mit mehrern besaget.

11. Die Inspection auf das gesampte Fürstl. Archivum verbleibet auch billich bey dem Aeltesten unsers Fürstl. Haußes, und soll daraus nichtes abalieniret, sondern ieglicher Bruder und Vettern gefolget werden, die originalia aber bleiben in dem Archivo zu Deßau, und sollen die dahin gehörige Sachen, im Fall solche einem oder dem andern hiebevorn communiciret worden, wiederumb eingeschaffet werden.

12. Was dann die zum gesambten Gebrauch ausgesetzte Gerechtigkeiten, als nemlich die in diesem Fürstenthumb gelegene Bergwercke, an Goldt, Silber, Kohlen und Saltzwerck, sampt allen andern unterirrdischen Zufällen, Müntz, Regal und dergleichen, nach Innhalt des Fürst-Brüderlichen Erb-Vergleichs, vom 30. Junii Anno 1603. belanget; So wird der älteste Fürst dahin zu sehen haben, daß solche von einem oder dem andern Fürsten nicht absonderlich gebraucht oder usurpiret, sondern zu gesambten Gebrauch und Nutzen erhalten werden mögen.

13. In Summa, alle und iede Sachen, welche des gesambten Fürstlichen Haußes Anhalt ꝛc. oder dessen gesambtes Fürstenthum, Commoda vel Incommoda betreffen, darunter nominatim die Ascanische- und Magdeburgische Compactata und Schiffart, wie auch der geistlichen Güther Sache in unserm gesambten Fürstenthum, auff dem verglichenen Fall, wann diese wiederum angefochten würden, und nach Innhalt des Vergleichs vom 7. Augusti Anno 1606. und des vom letztern Decembris Anno 1628. begriffen, sollen von dem ältesten Fürsten in Vorsorge genommen, dirigiret, aber mit gesambten Rath hierunter verfahren werden; Und soll wegen der Geistlichen Güter, uffm Fall der besorgten An- und Zusprüche, ein ieder sein Theil der Unkosten, vermöge besagten Fürst-Brüder- und Vetterlichen Vergleichs am letzten Decembris Anno 1628. von dem seinigen unverzüglich herbey tragen, immittelst aber, was zu denselben Sachen dienet, fleißig angesuchet, und gute Præparatoria gemachet werden.

14. Es soll aber sothaner Seniorat oder Directorium keinen Majorat oder Dominat importiren, sondern allein dahin verstanden werden, damit desto ordentlicher die gesambte Sachen geführet, berathschlaget und expediret werden können, gestalt dann die andere Fürsten zu Anhalt, alle an sothanen gesampten Sachen zu participiren, und hierunter sich keiner Seines Fürstlichen Standes, Hoheit, Dignität und Würden zubegeben.

15. Damit man sich auch hierunter umb so vielweniger etwas nachtheiliges zu befahren; So sollen dem Directorio alle Wege zwey Räthe, als ein adelicher und gelehrter Raht, auffwartten, welche die Gemeine der Fürstl. Herrschafft und Landes-gesammte Sachen, in Vorsorge zu nehmen; Hierunter die Nothdurfft zu erinnern, zu concipiren, aus zufertigen, und was gesambten Räthen oblieget und gebühret, in acht zunehmen, dieselbe aber sollen iederzeit von der gesampten Fürstl. Herrschafft gewehlet, in gesambte Pflicht genommen, und in specie dahin gewiesen werden, daß Sie alleine auff des gesampten Fürstl. Hauses Reputation, autorität und Oberherrlichkeit, Privilegien, Nutz und Frommen zusehn und zu befördern, daß dasjenige, so ingemein dem gantzen Fürstl. Hauße und gesampten Landen nützlich, demjenigen so einem oder dem andern in particulari vorträglich scheinen möchte, vorgezogen werde, worbey in alle Wege in acht zu nehmen seyn wird, daß sothane Räthe hierzu erwehlet werden, deren Treu und affection gegen die gesampte Fürstl. Herrschafft und Lande man versichert, welche auch allbereits in schweren und wichtigen Sachen gnugsam probiret, in Landes-Sachen erfahren, auch sichern und beständigen Rath zu geben wissen.

16. Betreffende die Mittel, welche zum Seniorat deputiret, so bleibet es bey denen in Anno 1306. und 1611. zum Seniorat auffgesetzten Aemtern und Güthern billig, Wir und unsere Erben wollen auch ingesampt schuldig seyn, dem ältesten allezeit dieselben zu gewehren, Inmassen wir uns dann allbereits, laut des auffgerichteten Vergleichs, welcher zu mehrer Nachricht sub Lit. C. hierbey geleget, dahin erkläret; Ingleichen verbleiben dem Aeltesten Fürsten nicht allein die Beleihungen der auswärtigen Lehen, so nicht in die Aempter gehören, sondern auch deren Anfälle billich, davon habende seines Gefallens zu disponiren, ausgenommen die Grafschafft Mülingen, welche zwar der älteste Fürst zuverleihen, wo aber sothane Grafschafft dem Fürstl. Hauße Anhalt anheim fallen solte, hat das gantze Fürstl. Hauß sich deswegen zuvergleichen, von solchem Seniorat auf künfftigen Fall, soll besage Unserer Erb-Vergleiche und anderer Verträge der älteste Fürst schuldig seyn, die Unkosten, so auf Besuchung der Reichs-Creyß-Müntz Probation- und Deputation-Täge, Unterhaltung des Cammer-Gerichts, Besoldung der Procuratoren, Advocaten,

vocaten, Rechtsgelehrte, die Lehns-Empfahung, und die Ihnen zugeordnete Räthe gehen, abzutragen, auser denen ist und verbleibet Er zu einen mehrern unverbunden, und sollen die Unkosten, so zu Unsern Zusammenkünfften nöthig, von Unserm Lande, wann es Sachen seyn, die das Land angehen, genommen, sonsten aber, wann Wir in Unsern Angelegenheiten zusammen kommen, von Uns zu gleichen Theilen getragen werden.

17. Und nachdem zu Erhaltung Einigkeit und guter Correspondenz unter uns Brüder und Vettern ingesampt, auch zu Fortpflantzung derselben, bey Unserer Posteritât, und Vermeidung alles widrigen hochnötig, daß auf dem Fall, wann in Unserer Fürstl. Familia Mißhelligkeiten und Differentien sich ereigneten, solche sobald gütlich, oder in Entstehung derselben, durch gewillkürte Austräge beygeleget werden mögen; Inmaßen ein solches bey Unsern Christlichen Vorfahren, laut der altväterlichen Vertrage, herkommen und gebräuchlich gewesen, Wir uns auch laut Unserer Erb-Verträge, vom 30. Junii Anno 1603. und am 19. Maji 1611. hierzu verpflicht gemacht; Als haben Wir uns krafft dieser sonderbahren Erbvereinigung und Vertrags folgender gewillkürter Außträge mit einander wohlbedächtig verglichen; Würde sichs bey unsern Lebezeiten, oder nach Unsern seligen Hintritt begeben und zutragen, daß zwischen Uns oder Unsern Fürstl. Nachkommen, über kurtz oder lang, Irrungen, Zusprüche, Fehle oder Mängel, warum das auch were, sich ereigneten; So soll derjenige Fürst, so beschwert zu seyn vermeinet, nichts thätiges gegen dem vornehmen, noch durch die Seinigen vornehmen lassen, sondern er soll sothane seine Beschwerung dem andern Theil anzeigen und vermelden, darauf sich der ander mit gebührlicher Antwort und Bericht der Billigkeit nach vernehmen laßen soll; Hätte aber der beschwerte Theil an sothaner Erklärung kein Genügen; so sollen beyde Theile ihre Räthe in gleicher Anzahl zusamen schicken und versuchen, ob die Sache nach eingezogenen gnugsamen Bericht und vorgegangener mündlichen Unterredung gütlich beygeleget werden könte; Solte aber durch diese Zusammenordnung der Räthe, die Sache in der Güthe auch nicht beygeleget werden, so soll ein iedes Theil einen Fürsten, aus unsern Fürstl. Hauße gebohren, benennen und erkiesen, welchen beyden die Irrungen und Gebrechen durch genugsamen Bericht zuverkündigen, und dieselbe umb Annehmung und Tagefarth ingesampt zuersuchen, dieselbe beyde erkiesete Fürsten sollen darauf so bald ungesäumt einen Tag, iedoch auf der streitigen Partheyen Unkosten ansetzen, und mit ihren unpartheyischen Räthen die Sache verhören, anfangs die Güthe versuchen, in Entstehung derselben aber die Sache wie sichs im Rechten gebühret, entscheiden, und hierunter keinen gefährlichen Aufzug gebrauchen, noch zulassen, sondern darob seyn, daß die Sache von dem ersten Tage an zurechnen, als die Klage uns vorbracht worden, im nachfolgenden halben Jahre zu Ende kommen möge.

Worbey zuerinnern nöthig, daß darzu kein Fürst benannt, noch einiger Rath zur Sache niedergesetzet werden soll, welcher sich der Streitigkeit theilhafftig gemachet, oder sonsten daran interessiret. So aber die Fürsten allerseits, oder doch soviel hieran interessiret, oder es were kein Fürst außer dem streitenden mehr verhanden; Alsdann soll der unpartheyische oder noch übrige Fürst, mit Zuziehung Unserer getreuen Landschafft, oder auch diese alleine, wann kein Fürst mehr verhanden, oder alle an den Sachen interessiret weren, solche Irrnüße und Gebrechen, besage Unserer Christlichen Vorfahren alter Vergleiche, und nach Anleitung dieser Verfaßung erörtern und hinlegen, worzu dann iedesmahl vier Personen aus bemelter Unserer getreuen Landschafft zu nehmen, und von iedem Theile zwey darzu, mit Zuthun eines verständigen unpartheyischen Rechtsgelehrten, und zwar auf der streitenden Partheyen gleichmäßigen Kosten zubenennen; Was nun alsdann von den niedergesetzten, ohne, oder im Fall die Sache zweifelhafftig, und derselben Wichtigkeit es erfordert, nach eingeholter Zweener fürnehmer erfahrner und wohlgeübten Rechtsgelehrten Bedencken, cum rationibus dubitandi & decidendi in der Niedergesetzten Nahmen erkannt, darbey soll es allerdings verbleiben, darwider keine Apellation, reduction, restitution, supplication noch einig oder ander Remedium suspensivum gebrauchet werden, weren aber die Rechtsgelehrten in dem Bedencken ungleicher Meynung, so sollen die niedergesetzten über dieß noch eines Rechtsgelehrten Consilium deswegen einholen; Im Fall auch zwischen der gesambten Fürstl. Herrschafft anders Theils sich Mißverstände begeben, so sollen von einem iedweden Theil zwo unpartheyische Personen, darunter einer vom Adel und ein Rechtsgelehrter seyn soll, benennet, erwehlet und niedergesetzet werden, auf welche die gantze Sache zu stellen, und ebenmäßig, wie obgemeldt, zu procediren, und entweder vor sich alleine, oder in zweifelhafftigen wichtigen Fällen, nach eingeholter Meynung der Rechtsgelehrten zu decidiren, auch was erkant, allerdings darbey gelassen werde. In Summa es soll niemands des Rechten Scheu tragen, darinnen einigen Vortheil

theil nicht suchen, noch einer den andern umtreiben, alle Wege aber die Güthe dem außträglichen Wege Rechtens vorgezogen, und zwischen der gesambten Fürstl. Herrschafft gute Einigkeit und Vertraulichkeit, zwischen deroselben aber und E. E. Landschafft respective gnädiges und unterthäniges Vertrauen und affection erhalten werden; Würden sich auch bey diesem Unsern willkührlichen Außträgen paria vota, so die Entscheidung verhindern könnten, ereignen und erfinden, Alsdenn soll mit beyder Partheyen Belieben, zum Fall sie sich vergleichen können, sonsten auf der niedergesetzten Vorschlag ein Obmann erwehlet, und demselben Majora zumachen, und die Sache also zu ihrer Richtigkeit zu bringen, anheim gegeben werden; Ebener gestalt und nach diesen Austrägen soll es auch in denen Fällen, wann zwischen Uns und Fürstl. Wittiben Irrungen entstehen, bey Hinlegung derselben gehalten werden, und wollen Wir und Unsere Nachkommen hiernechst bey Aufrichtung der Ehe-Pacten, damit denselben solches einverleibet werde, Uns angelegen seyn lassen.

Und Wir obgenannte Fürsten Augustus, Ludwig, Johann Casimir, Christian, George Aribert, und Friederich, Fürsten zu Anhalt ꝛc. sämptlichen, und ein ieder vor sich, seine Erben und Nachkommen, auch in Vormundschafft Fürst Johann zu Anhalt ꝛc. haben einander in rechten wahren guten Glauben geredet, gelobet und zugesaget, reden, geloben, und zusagen demnach hiermit gegenwärtiglich in Krafft dieses Briefes, daß Wir alle sämptlichen und ein ieder besonders, obiges alles, wie daßelbe in Puncten, Clausulen, und Articuln in diesem **Erbeinigungs-Briefe**, aus gutem wohlbedachtem Gemüthe auf reiches Erwegen, und nach sattsamer Berathschlagung freywillig und ungezwungen verglichen und einverleubet ist, treulich, festiglich und unverbrüchlich, ohne einige unbeqveme gefährliche Deuteley oder Interpretation zu halten, und auch das zu thun verbunden und verpflichtet seyn, sollen und wollen, Zumahl da alles obgemeldet unserer Christseeligen Vorfahren Erb-Verträgen allerdings gemeß ist, und soll ein ieder Fürst zu Anhalt ꝛc. sobald er seine voigtbare Jahre erreichet, und ehe er seine Regierung angetreten, dahin freundlich erinnert werden, daß er solche Unsere wohlbedachte und treugemeinte Erb-Vereinigung belieben, und solcher allerdings treulich nachkommen wolle, worauf iederzeit der Aelteste in Unser Familien bey Zeiten ein wachendes Auge haben soll.

Damit auch diese Unsere erwiederte und erklährte Erbeinigung und Vertrag, in allen seinen Puncten und Clausulen um so viel mehr und fester gehalten und demselben nachgelebet werde; So haben Wir nicht allein, wie gedacht, hierzu alsbald anfangs Unserer getreuen und gehorsamen Landschafft rathsames und unterthäniges Gutachten eingeholet und vernommen, sondern auch dahin erinnert, angemahnet, und Uns mit derselben, wie auch Sie hinwiederumb mit Uns sich dießfalß verglichen, daß Sie darob auch ihres Theils treulich und feste zuhalten, und sich darnach allerdings gehorsamlich zu achten, schuldig seyn soll, Und weil doch außer diesen, und was hierinnen in specie nicht verglichen, Unsern habenden Fürstl. Erb- und Privat-Verträgen, wie ingleichen allen andern Recessen und Landtags-Schlüßen, zuförderst aber auch der Röm. Käyserl. Mayt. Unserm allergnädigsten Herrn, und dem Heil. Röm. Reich an instehender Hoheit und Gerechtigkeit in alle Wege unschädlich; alles treulich sonder einige Gefährde.

Uhrkundlich haben Wir obgenannte Fürsten zu Anhalt ꝛc. dieses mit Unserer Eigenen Hand Unterschrifft und Fürstl. Insiegeln bekräfftiget und verwahret, auch Unsere gehorsame und getreue Landschafft solches unterschreiben und besiegeln lassen; Doch daß dieses Uns an Unserer Fürstl. Hoheit und Gerechtigkeit gantz keinen Nachtheil noch Schaden geben soll, kan und mag, So geschehen Bernburg den 15. Aprilis des Eintausend Sechshundert und fünff und dreyßigsten Jahres.

(L.S.)
Johann Casimir Fürst zu Anhalt.
(L.S.)
George Aribert Fürst zu Anhalt.
(L.S.) **Christoph von Krosick.**
(L.S.) **Tobias Hübener.**

(L.S.)
Ludwig Fürst zu Anhalt.
(L.S.)
Christian Fürst zu Anhalt.
(L.S.)
Friedrich Fürst zu Anhalt.
(L.S.)
Dietrich von dem Werder.

XXXIX.

Erb-Vertrag zwischen Fürst Johann Casimir und Fürst George Aribert, zu Anhalt Gebrüdere, mit Vollenziehung aller Fürsten zu Anhalt, und der gesambten Landschafft, nebst Kayserl Ferdinandi III. Confirmation, de Anno 1637.

WIr Ferdinand der Dritte von Gottes Gnaden, erwehlter Römischer Käyser, zu allen Zeiten Mehrer des Reichs, in Germanien, zu Hungarn, Boheimb, Dalmatien, Croatien und Sclavonien König, Ertz-Hertzog zu Oesterreich, Hertzog zu Burgundt, zu Cärndten, zu Crain, zu Würtenbergk, zu Lützenburgk, Ober- und Nieder-Schlesien, Fürst zu Schwaben, Marggraff des Heiligen Römischen Reichs, zu Burgau, zu Mehren, Ober- und Nieder-Laußnitz, gefürsteter Graff zu Habsburg, zu Tyrol, zu Pfiert, zu Kyburg, und zu Görtz, Landgraff in Elsaß, Herr auff der Windischen Marck, zu Portenau und zu Salins ꝛc. Bekennen öffentlich mit diesem Briefe, und thun kund allermänniglich, daß Uns die Hochgebohrne, Johann Casimir und George Aribert, Gebrüdere Fürsten zu Anhalt, Graffen zu Ascanien, Herren zu Berenburg und Zerbst, unsere liebe Oheimb und Fürsten, gehorsambst vor und anbracht, waß maßen ietztgedachtes George Ariberts Lbd. durch sonderbahre Versehung des Allerhöchsten, mit Unsers und des Reichs lieben Getreuen, Christoph von Krosicks Tochter, Nahmens Johanna Elisabethe sich in Christliche Ehegelöbnüs eingelassen, dabey aber, wie es sowohl bey Dero Lebzeiten, als auch ins künfftige wegen deren Succession der Kinder, so Ihnen der Allmächtige in solchem Ehestande geben und bescheren möchte, gehalten werden solle, zuförderst aber auch zu Erhaltung des Fürstl. Hausses Anhalt, wohlhergebrachten Fürstl. Standes, Ehre und Würde, auch umb dessen mehrere Wohlfarth und Nutzes willen, mit vorgedachtes Dero Bruders Fürst Johann Casimirs Lbden, so denn mit Vollenziehung der Hochgebohrnen Augusten, Ludwigen, Christian und Friedrichen, aller Fürsten zu Anhalt Unserer lieben Oheimen und Fürsten, für sich und ihre Fürstl. Erben, Erbnehmen und Nachkommen, auch respective in Vormundschafft Fürst Johannsen zu Anhalt, auf gewisse erbliche und ewigwehrende maße, wie solches am kräfftigsten geschehen solle und möge, mit einander Erblich verglichen, vereiniget und vertragen, immassen Uns denn solcher Vergleich und Erbvertrag in originali fürgebracht worden und also lautet, wie hernach folget:

VOn GOttes Gnaden Wir Johann Casimir und Wir George Aribert, Gebrüdere Fürsten zu Anhalt ꝛc. Graffen zu Ascanien, Herren zu Zerbst und Berenburg, Vor uns, Unser beyderseits Erben und Nachkommen, hiermit uhrkunden und bekennen, Demnach George Aribert, nach Wir Anruffung des Allerhöchsten aus bewegenden Ursachen entschlossen, uns mit des Vesten Unsers lieben besondern Christoph von Krosigks Hochgedachtes Unsers Herrn Bruders Ld. Cammer-Raths, Marschall und Hauptmanns Eheleiblichen Tochter, Jungfrauen Johannen Elisabethen in ein Christliches Ehegelöbnüs einzulassen, darbenebenst bey uns reifflich erwogen und bedacht, daß dergleichen Exempel bey unserm Fürstl. Hausse, welches sich mit der fürnehmsten Königl. Chur- und Fürstl. Häusern, in vnd ausserhalb Teutschlandes durch Heyrathen befreundet, wie erhöret, und Wir Unsers theils wegen Unserer gegen Unsere Hochselige Vorfahren und künfftige Posterität der Fürsten zu Anhalt tragenden Obligation geneigt und begierig, die auf Uns gestammete uhralte Dignität, Würde und Hoheit bestes Fleisses zuerhalten, und hingegen, was zu deroselben Verkleiner- und Schwächung, bey ein- und auswärtigen Potentaten, und unsern hohen nahen Anverwannten, de jure, consuetudine vel facto gereichen kan, alles Ernstes abzuwenden; Allermassen uns Gottes Wort, die gesunde Vernunfft, und aller Völcker Rechten, Sitten und Gewohnheiten, auch die bey hohen und Königlichen Häussern vielmahls in solchen Heyraths-Fällen practicirte observanz, und der von Uns in Unserm Erb-Pacto von 15. Aprilis 1635. wiederholter Verspruch dahin anweiset; So haben Wir umb berührter Ursachen willen, und damit in Unsern Fürstlichen Hausse auch hinführo ein gutes auff rechtes Vernehnem, als die Grund Seule desselbigen, befestiget, zwischen den Fürstlichen Herrschafften aber und Unterthanen ein gnädiges resp. unterthäniges Vertrauen fortgepflantzet werde, aus wohlbedachtem Gemüth, Gott dem Allmächtigen und dem Heiligen Römischen Reich zu Ehren, auch Unsern Fürstlichen Hausse und Fürstenthumb zu gedeylicher Erhaltung desselben Standes, Hoheit, Ehre und Würden, auch umb dessen mehrer Wohlfarth und Nutzes willen, mit hochgedachter unsers Herrn Bruders Ld. vor uns und unsere mitbeschriebene, auff erlangten Consens und mit Vollnziehung, der Hochgebohrnen Fürsten, Herren Augusten, Herrn

Herrn Ludwigs, Herrn Christian, und Herrn Friedrichs Fürsten zu Anhalt, Graffen zu Ascanien, Herren zu Zerbst und Berenburgk, Unsere freundlich geliebten Herren Vettern, vor sich und Fürstl. Erben, Erbnehmen und Nachkommen, auch respective in Vormundschafft Fürst Johannesen zu Anhalt ꝛc. auff gewisse erbliche und ewigwehrende Maaße, wie solches zu Recht am allerkräfftigsten geschehen soll und mag, gleich als ob die Solennitäten nach Anweisung der Rechte hierinnen alle gehalten worden, über etliche nothwendige Puncta, davon Unsers Fürstlichen Hausses Ehre, Staat, Reputation und Wohlstandt, bewendet, freundlich verglichen, vereiniget, vertragen, wie folget:

1. Anfangs, ob zwart Wir Fürst George zu Anhalt ꝛc. aus vortringenden Vorsehen, insonderheit, damit bey gegenwärtigen kümmerlichen Läufften und Niederschlagung aller Intraden, Wir desto besser unser genaues Auskommen haben, bedacht, nach erlangten Consens der Eltern, die von Uns vorgesetzte Ehe-Verbündnüs, mit vorgenanndter Adelichen Jungfrauen, im Nahmen der Hochgelobten Dreyeinigkeit, Christlichen Gebrauch nach, zu vollziehen, also daß Sie alsdenn Unser rechtes Ehegemahl seyn und bleiben soll, so lange es dem lieben GOtt gefället, und Uns der zeitliche Tod nicht scheidet.

So ist doch dabey benebenst Unser eigentlicher Will und Meinung, Wir versprechen auch hiermit, gereden und geloben, daß dieselbe vermittelst dieser ehelichen Verpflicht- und Beywohnung in den Fürsten-Graffen- oder Freyen-Standt keinesweges erhoben, sondern in ihren angebohrnen alten Adelichen Stande allerdings, und biß an ihr letztes Ende verbleiben, sich demnach des Fürstl. Nahmens, Tittels, Wappens, Ehren und Würde gäntzlich, sowohl gegen das Fürstl. Hauß als Unterthanen und andere enthalten, und weder vor sich noch durch andere bey Unseren Lebezeiten, oder hernach dessen anmassen soll, wie Wir dann vor Uns nichts tentiren, vielweniger ihr Unserem Ehegemahl oder andern verstatten wollen, daß Sie von der Käyserl. May. Unsern allergnädigsten Herrn, in den Fürsten-Graffen- oder Freyen-Standt über lang oder kurtz ex plenitudine potestatis aut per restitutionem in integrum gesetzet werde, sondern dasselbe verbiethen Wir denen, welchen Wir zuverbiethen haben; Allerhöchstgedachte Röm. Käyserl. Maj. aber bitten Wir hiermit allerunterthänigst, daß Sie auf den unverhofften Fall, wenn Ihro Käyserl. Maj. dergleichen von Unß Unserm Ehegemahl oder andern über Verhoffen gebracht würde, so doch nicht geschehen soll, darein, weil es unsern Verspre-

chen, und denen hierauf ertheilten eydlichen Reversalen, auch denen zuvorn angeführten erheblichen Ursachen zuwider, nicht verwilligen wollen.

2. Wiewohl denn zum andern, Wir nicht gemeinet, die Kinder, so Uns GOtt aus dieser Ehe nach seinen väterlichen Willen bescheren wird, zu abdiciren, und Uns derselben zuentschlagen; Sintemahl Uns billich oblieget, nach GOttes Wortt und dem Gesetz der Natur, dieselbe als unsere rechte, wahre, eheliche Leibes-Erben zuversorgen und zubedencken; So ist doch abermahls aus vorangezogenen nachdencklichen Ursachen zwischen Uns, Fürst George Ariberten, mit Einwilligung unser künfftig vertrauten, vermöge Zulaßung der Rechte, und Hochgedachten Unsers Herrn Bruders Ld. wohl wißentlich beschloßen und verglichen, daß die aus dieser Ehe von uns und unsern Gemahl erzielte Kinder, Männlichen und Weiblichen Geschlechts, wie auch deren Kindes-Kinder in infinitum, bey dem Adel-Stande verbleiben, hingegen sich Unsers Fürstlichen Standes, Nahmens, Tituls und Wappens, auch deren daher dependirenden Ehren, Würden und Hoheiten, gäntzlichen und zu ewigen Zeiten eusern, und sowohl vor sich, als ihre Nachkommen heißen, seyn und bleiben sollen, Die von Aribert. Und damit diese unser Meinung desto mehr behauptet, auch in Unserm Fürstl. Hauße gute Einträchtigkeit erhalten, und demselben durch Eintringung dieser unserer Kinder, oder auch eines neuen Standes keine Ungelegenheit noch Nachtheil zugezogen werde; So wollen Wir nicht alleine vor Uns, gegen diesen Unsern Verspruch nicht handeln, noch solche unsere Kinder auß neue, oder per restitutionem in integrum, in den Fürsten-Graffen- oder Freyen-Standt erheben laßen, sondern auch solchen unsern Kindern, oder andern, so sich dessen anmaaßen würden, nach allen Kräfften solches verwehren. Und ist abermahl an die Röm. Käyserl. Maj. Unser allerunterthänigste Bitte, Sie wollen dasselbe weder ad instantiam noch ex motu proprio & ex plenitudine potestatis nicht verhengen, noch dadurch Unserm Fürstl. Hauße præjudiciren laßen; Wie Wir denn auch nicht zweiffeln, und unsers Herrn Bruders und Vetters Ld. Krafft dieses freundlich ersuchen, daß Sie dergleichen nachtheiligen Beginnen mit allen sorgfältigem Eyffer vorseyn und begegnen wollen. Denn was wir alhier aus angestammeter Liebe gegen Unser uhraltes Fürstl. Hauß thun, ordnen und versprechen, daßelbe ist billich der Liebe gegen die Kinder, besage des göttlichen und allgemeinen Ausspruches, fürzuziehen, und demnach steiff und fest, sowohl von

Uns als unsern Erben, alle Wege zuhalten; Hierumb sollen nun, wie gedacht, Unsere aus dieser Ehe erzeugte Kinder, Männlichen und Weiblichen Geschlechts nicht alleine bey dem adelichen Stande in infinitum verbleiben, und sich eines absonderlichen Nahmens, Tituls und Wapens, wie Wir Uns dessen mit Unsers Herrn Bruders und Vettern Ld. mit Einwilligung der Röm. Käyserl. Maj. verglichen, gebrauchen;

3. Sondern Sie sollen auch zum Dritten, sambt und sonders den regierenden Fürsten zu Anhalt, darunter sie gesessen, nichts mündern, als andere adeliche Anhältische Unterthanen und Vasallen, nach unserm tödtlichen Hintritt, oder auch noch bey Unserm Leben, wenn sie sich von Uns separiren, und eigene Haußhaltung auffrichten, unterworffen, treu, holdt und gewertig seyn, Sie vor ihre ordentliche Hohe Landes-Obrigkeit und Lehens-Herren erkennen, respectiren und halten, sich dero Gebothen und Verbothen, ohne einige sonderbahre Exemtion und Privilegien (denn solche sollen ihnen gäntzlich abgeschnitten seyn) untergeben die Landes Pflicht und Onera gleich andern adelichen Unterthanen und Lehn-Leuthen abstatten und tragen, und in Summa sich gegen die Fürsten von Anhalt, als ihre vorgesetzte Hohe Landes Fürstliche Obrigkeit in allen ihren Thun und Lassen dermassen bezeigen, wie getreuen und gehorsamen Unterthanen und Lehen-Leuten wohl anstehet und gebühret.

4. Viertens ist gleichergestalt Unser ernster Will und Meinung, Wir versprechen auch hiermit, gereden und geloben, daß mehr benamdte Unsere aus dieser Ehe erzeugte Söhne und Töchter von der Succession der Fürsten und Fürstinnen zu Anhalt, Sie seyn ausgestattet oder unausgestattet, durch aus und gäntzlich ausgeschlossen, und weder an Deroselben Lehen- und Stamm-Güther noch auch Dero Erben, es sey an Immobilien, Mobilien, Moventien, Baarschafft, Nominibus & Actionibus, wie das Nahmen haben mag, ichtwas zu gewarten haben sollen; Denn Wir befinden in reiffer Erwegung aller Umstände, insonderheit des gegenwärtigen und künfftigen Zustandes, ingleichen der hiebevor berührten unwiedertreiblichen motiven, eine hohe Nothdurfft zu seyn, daß solche Succession den andern Fürsten zu Anhalt, welche von beyderley Eltern Fürstenmäßig gebohren, alleine zukommen, und dadurch das uhralte Fürstl. Hauß desto besser bey seinem Flor und hergebrachter Würde erhalten werden muß, und eben darum begeben wir Uns hiermit wegen unserer künfftigen aus dieser Ehe erwartenden Kinder, solcher Succession totaliter, mit der ausdrücklichen Erweiterung und Anhang, daß wann uns bey unserm Lebezeiten, nach Erbgangs-Recht an Stamm- Lehen- und Erbgüthern (denn dasselbige behalten wir Uns vor, doch mit der Limitation, wie hernach in §. über dies und Neunden folget) etwas anfallen solte, mehrgedachte Kinder ebenmäßig von solchen Zufall abgeschnitten seyn und bleiben, dasselbe aber nebst andern unsern Stamm-Güthern, auf die vorgedachter massen gebohrne Fürsten zu Anhalt ꝛc. wie es als den der ordo Successionis mit sich bringen wird, Erb- und Eigenthümlich kommen sollen.

5. Jedoch und damit gleichwohl Unser Ehegemahl und Kinder ihre congrua alimenta und Abfindung haben, und ihren Adelstand der gebühr nach, und Uns selbst zu Ehren, führen mögen; So ist zwischen Uns und Sr. Unses Herrn Bruders Ld. als auch Unserer Herren Vettern Ld. ferner gehandelt, abgeredet und geschlossen, daß das Creutzische Guth mit allen den Gerechtigkeiten und Zubehörungen, wie es von dem vom Creutz nach Weisung des letzten Kauff-Brieffes 1603. umb Drey und Zwantzig Tausend Thaler erkaufft, und die hierbey befindliche Specification sub Lit. A. ausweiset, ohne einige Hypothec und Schulden, samt dem Guthe Radegast, alle desselben Pertinentien und Gerechtigkeiten, wie vorgenannte beyde Güther Uns in Unserer Fürstbrüderlichen Erbtheilung zukommen, Wir dieselbe iezo besitzen, und wie sie bey unsern seel. Absterben befunden werden, unsern Männlichen Leibes-Lehns-Erben, als Mann-Lehn-Guth verbleiben sollen, und weil auff besagten Creutzischen Guthe noch etliche Schulden hafften, so aber unsers Herrn Bruders Lbd. bey Unserer brüderlichen Erbtheilung an sich von uns abgenommen, so sollen Seine Ld. schuldig seyn, alsbald mit Einwilligung der Interessenten, solche hypothecam von bemelten Creutzischen Guthe abzuwenden, und dasselbe allerdings so weit zu befreyen, damit wir oder unsere Erben nichts deswegen zubefahren haben mögen. Uber dieses sollen Unsere Männliche Leibs-Lehns-Erben die Erbgerichte auff dem Hoffe des Creutzischen Guths über das Dorff Reußig, welches mit denen Unterthanen, Diensten und andern Zubehörungen, hiermit dem Creutzischen Guthe, von nunmehr, und hinführo, gegen Abstattung der Dienst-Gelder, die dem Probst zu Wörlitz zu geben, zugeleget seyn soll, haben und behalten, auch sich dessen unbehindert als Mannlehn zu gebrauchen haben; Darbenebenst uns denn weiter vorbehalten ist, daß wir den Hoff desselbigen Guthes wiederum anbauen mögen, und Uns zu Dero Behuff Unsers Herren Bruders Ld. etliche Schock Fichten, wie Wir Uns auch deswegen absonderlich verglichen, ohne Entgeldt abfolgen lassen sollen, gestalt von Uns, Fürst Johann Casimir, vor Uns und Unsere mitgeschriebenen, denselben getreulich nachgekommen werden soll.

6. Ferner sollen Unsern Fürst George Ariberts aus dieser Ehe erzeigten Männlichen Leibes-Lehens-Erben, aus dem Stamm-Hausse Wörlitz, von dem succedirenden Fürsten zu Anhalt Fünff und Viertzig Tausend Thaler an gerechter, gänger, grober Reichs Müntze, ieden Thaler zu 24. vollwichtiger guter Silber gl. gerechnet, gereichet, dieselbige wo möglich noch bey Unsern Leibzeiten bey E. E. Landtschafft beleget, oder an ein ansehnlich oder annehmliches Adeliches Lehen-Guth in dem Fürstenthumb Anhalt angewendet werden, Womit solche Unsere Männliche Leibes-Lehens-Erben gäntzlich abgefunden, und an dem Stammhausse Wörlitz nichts weiters, als eine vollkommene Jahres-Nutzung desselben, nach unsern Seel. Hintritt, welche ihnen doch nach pfleglicher Haußwirths Arth, hiermit vorbehalten bleibet, zu prætendiren haben sollen, bis dahin aber, daß solche Gelder alhier verglichener maassen beleget oder angewendet, sollen obbemelte Unsere Männliche Leibes-Lehens-Erben, das Stammhauß zu Wörlitz als eine sichere Hypothec und Unterpfandt innehaben, besitzen und geruhig auff abschlag der Zinnsen, ausser der Fürstlichen Hohen Lands-Obrigkeit, und was denselben anhängig, insonderheit der hohen Jagdten, welche dem Landes Fürsten billich bleiben, nach rechter Haußwirths Arth ohne Rechnung geniessen. Sonsten, und so bald demselben allerdings Folge gethan, dem Lehn- und Landes-Fürsten wiederumb frey und unbeschwert abtreten und einräumen. Worbey denn ferner verglichen, daß zu mehrer Versicherung auff den Fall, wenn die Gelder bey E. E. Landschafft beleget, das Ambt und Forst Wörlitz der Eviction halben, sowohl wegen Haupt-Summen als Zinnsen stehen und hafften soll, wie auch denn, wenn die Zinnsen, über Verhoffen, bey der Landschafft nicht erfolgen würden, als denn dieselbe aus dem Ambte und Forste Wörlitz iedesmahl unweigerlich abgerichtet, und dißfalls die Diener an unser obbemeldte Erben verwiesen werden sollen, welches alles und iedes, wie es in diesem Punct vom Anfang bis zu Ende begriffen, wir Johann Casimir vor uns und unsere mitbeschriebene abermahls Fürstlich verwilligen, auch fest und treulich halten und erfüllen wollen. Fürders ist hierbey zwischen Uns Gebrüdern und Fürsten zu Anhalt, auch unseren Herren Vettern Lbd. abgehandelt, weil die jährlichen Zinnsen der Fünff und Viertzig tausend Thlr. sich auff Sieben und Zwantzig hundert Thlr. ergeben, hingegen des Ambts und Forsts Wörlitz Intraden in der Fürstl. Erbtheilung auff Drey Tausend Achthundert Thlr. angeschlagen, daß in dem Fall, wenn Unsere Fürst George Ariberts Männliche Leibes-Lehns-Erben besagtes Ambt und Forst als ein Unterpfandt inne haben, besitzen und genießen, von demselben die Ubermaaß der Eilff hundert Thlr. dem succedirenden Fürsten zu Anhalt richtig und ohne einige Verweigerung abgestattet werden sollen; Damit auch hiernechst bey begebenden Fall des Abtritts und Inventarii halber alle Streitigkeit verhütet werden mögen; So haben Wir uns deswegen, was zum Inventario des Ambts und Stamm-Haußes Wörlitz, und pro instructo fundo eigentlich zulassen, mit einander verglichen, wie die Beylage sub Lit. B. mit mehrern besaget, und sollen zwar die in den Rechnungen befindliche Retardaten, Schulden, Gefälle, gehauen Holtz, Getreydig in den Scheunen, und auf den Boden, wie auch die mobilia und moventia, so über das verglichene Inventarium daselbst sich befinden, nebst dem, was aus den incorporirten Stücken zum Erbe gehöret, Unserm Fürst George Ariberts Erben abgefolget, ihnen auch dazu respective geholffen werden, Unser Ehegemahl aber soll ihrer Fräulichen Gerechtigkeit halber an Gerade, Mußtheil und Morgengabe auf das Stamm-Hauß Wörlitz das geringste zufordern, keines weges befugt, sondern deswegen an die adeliche Güther Krafft dieß verwiesen seyn.

7. Damit aber zum Siebenden auch durch solche Abfindung Unser Fürstl. Hauß nicht zu sehr beschweret, noch demselben das Vermögen allgemach entgehen, und die Fürsten zu Anhalt desto bessere Mittel behalten mögen, ihren Fürstl. Standt GOtt zu Ehren, dem Heyl. Röm. Reiche zu Zierde und Nutzen, auch ihnen selbst, und der künfftigen Posterität zum besten zuführen und fortzusetzen; So sollen Unsere, Fürst George Aribert zu Anhalt, aus mehrerwehnter Ehe erzeigte Männliche Leibes-Lehns-Erben, nicht allein das Creutzische und Radegastische Mann-Lehn Güther, immaßen solches ohne dis Anhaltische Lehen-Güther seyn, sondern auch die abgeredete, und aus dem Stamm-Hause zu Wörlitz verwilligte 45000. Thlr. zum Mann-Lehn insonderheit das Creutzische und Radegastische Guth, auf Maß und Weise, wie dieselbe hiebevor von denen von Adel recognosciret, und in Lehn genommen worden, samt dem zugelegten Dorff Reußig, und dem Erb-Gerichten, von den Fürsten zu Anhalt tragen, denselben vermittelst Abstattung der gewöhnlichen Erbhuldigung und Lehens-Pflichte, sich verwandt

wandt machen/und die dahero rührende Lehens- und Unterthanen Schuldigkeit, abermahls ohne einige exemtion oder Exception unweigerlich abrichten, auch in allen sich erweisen, wie gehorsamen und getreuen Lehns-Leuten und Unterthanen wohl anstehet und Rechtswegen oblieget. Auf daß auch dieser Punct, insonderheit wegen der Fünff und viertzig Tausend Thlr. destoweniger Zweifel habe; So ist unser Will und Meinung, daß wie die andere obspecificirte Lehns-Güthere, also auch diese 45000. Thlr. Unsere Männliche Leibes-Lehns-Erben allein besitzen, haben und gebrauchen, den Töchtern aber daraus, ihrer Abfindung halben, ein gewißes, wie Wir es Fürst George Aribert verordnen werden, reichen, darbenebest auch vorberührte Gelder, sobalden dieselbe obangeregter maßen angewiesen, oder ausgezahlet empfangen, in ein solch Lehen-Guth, so von Fürsten zu Anhalt zu Lehen rühret, verwenden, immittelst aber, und so lange sothane Gelder in der Anhaltischen Lehenschafft stehen bleiben, der Eigenschafft, als wenn sie in Camera Domini collociret, (doch daß solches den Unßrigen in der bewilligten Abführung unschädlich) gehalten werden sollen, damit also auf dem Abgang Unserer Männlicher Leibes-Lehens-Erben, die Fürsten zu Anhalt des Anfalls desto mehr versichert seyn mögen; Und solche Beschaffenheit soll es wegen vorgedachter Lehn-Güter und Lehn-Gelder haben, wenn Uns GOTT in diesem Unserm Ehestande mit Männlichen Erben begaben wird, und dieselbigen Unßern seel. Abschied erleben, dabey Wir Uns doch die freye Facultät zu disponiren und zu testiren, unter unsern Erben (doch in dem übrigen diesen vnsern Vertrag unbeschadet) ausgezogen und vorbehalten, wie Uns solches ohne dieß an Unserm Vater-Rechte unschädlich seyn soll und muß.

8. Würden Uns aber zum Achten, keine Männliche sondern Weibliche Erben aus dieser Ehe gebohren, oder es wären bey Unserm tödtlichen Hinscheidt nur Weibliche Geschlechts-Kinder verhanden, als denn und auff solchem Fall, soll über das, was wir ihnen, wenn zuvor dem §. Viertens ꝛc. verl. und eben darumb ꝛc. ein genügen geschehen, an Erben, es sey zuvor, oder in wehrendem Ehestande erworben verlassen werden, aus denen dem Landes Fürsten eröffneten und zurückgefallenen vorspecificirten Lehen-Gütern und Geldern, fünff- und zwantzig tausend Thaler guter, grober, gerechter Reichs-Müntze, den Reichs Thaler zu 24. guten Silber Groschen gerechnet, baar in einer Sumen erleget, oder bey der Landschafft angewiesen werden, biß aber dasselbe beschicht, soll ihnen das Guth Radegast pro hypotheca stehen und hafften, und sie sich daselbst des Juris retentionis usque ad competentem summam zu gebrauchen haben.

9. Uberdieß und zum Neundten, haben wir Fürst George Aribert, umb mehr angezogener Conservation willen Unsers Fürstl. Haußes, vor Uns und Unserer Erben, den zwischen Uns und Unsers Hochgedachten Herrn Bruders Ld. bishero in Zweifel gezogen und vermöge des Brüderlichen Erb Vergleichs und Compromiß, wegen Unserer allbreits verheyratheten Geschwister zu Lügnitz und Bentheim Ld. Heyraths-Gelder, in Gottes Händen stehende Rückfälle, wie denn auch nichts wenigers was vermöge abgeredeter Ehe Packen von den Gräflichen Schwartzburgischen Rückfalls-Geldern, nach entstandenen Fall, Uns von Rechtswegen zu kommen möchte, insonderheit aber des ersten Erbfalls von einem verledigten Fürstl. Antheile an Land und Leuthen der Lehnsbaarschafften, (darunter aber Unsern vorigen Erbverträgen nicht præjudiciret seyn soll) herrühret, davon Wir nach Erbgangs-Recht zu participiren haben, kräfftiglich renunciiret, thun auch dasselbe hiermit und in Krafft dieses dergestalt, daß Uns oder Unsern Erben von obgedachten Fällen nichts zukommen, sondern alles Unsers Herrn Bruders Ld. oder Dero Männliche Leibs-Lehns-Erben anheim fallen soll, worbey denn die übrige der Schwestern Ld. Heyraths-Gelder belangende, dergestalt ausgesetzet, daß darunter einem ieden Theil kein Befugnüß vorbehalten wird.

So aber der Fall, (welches doch Gott gnädig abwende) sich also begeben, daß Wir Fürst George Aribert, Unsers Herrn Bruders Theil durch sonderliche Succession erlangten, als denn soll es auch mit diesem Fällen den Verstand haben, wie Wir Uns §. Viertens vers. und eben darum ꝛc. wohl wißentlich erkläret und verbunden.

10. Und damit zum Zehenden allen Irrthumen und Mißverständen desto beßer fürgekommen werde, seynd Wir Fürst George Aribert erböthig, die Ehestifftung, so Wir mit Unserer Gespons aufrichten werden, nicht allein nach diesem Vergleich zu reguliren und einzurichten, sondern auch dieselbe Unsers Herrn Bruders und Herren Vetters Ld. zu fleißiger Durchseh- und Erwegung zu communiciren, sondern auch ein gleichlautendes Original auszustellen, und hierdurch in der That zubezeigen, wie Uns bey dieser Heyraths-Sache nichts mehr als GOttes Ehre und Unsers uhralten Fürstlichen Haußes Befestigung angelegen. Und Wir in Eingange genannte Brüder und Fürsten zu Anhalt ꝛc. vor Uns und Unsere Erben, Erbnehmen und Nachkommen, gereden hier-

hiermit, versprechen und geloben, bey Unsern Fürstl. Würden, Ehren und Treuen, daß Wir obgesetzten zwischen Uns, Unsern Erben und Nachkommen verglichenen Vertrag, in allen seinen Puncten und Clausuln, nichts darbey ausgeschlossen, treulich, stet und fest nachkommen sollen und wollen, Und daß demselben durch Uns, sowohl auff einer als der andern Seiten, was einen ieden Krafft dieses angenommen, und aus freywilligen Gemüthe, sattsamen Wißenschafft und nach gehabten Rath, sowohl mit Unsern Herren Vettern Ld. und unserer Räthe, als auch unserer getreuen Landschafft beschlossenen Vergleichs von Puncten zu Puncten, zu thun, zu leisten, uñ zu laßen oblieget, vollkommene unhintertreibliche Folge erstattet werden soll; Wie denn auch insonderheit Wir Fürst Johann Casimir, Krafft dieses, auff vorgehende Maße, und bey voriger unserer Fürstl. Verpflichtung zusagen und versprechen, daß Wir diesem Vergleich in allen und ieden Puncten, was Uns und Unsere mitbeschriebene angehet, und betrifft, insonderheit die versprochene Befreyung des Creutzischen Guthes, Eviction, Hypothec und Versicherung dessen allen concerniret, treulich, aufrichtig und unaußsetzlich nachkommen sollen und wollen. Ob denn wohl solches Factum, als welches auf das allgemeine Bestes und Unsers Fürstlichen Haußes Conservation eigentlich zielet, an ihm selbsten kräfftig und gültig, auch bey andern Hohen Häusern löblich eingeführet, und mit Nutzen practiciret; So haben Wir doch Fürst George Aribert zu Anhalt, zu mehrer Verwahrung, und damit an deßen steter fester Haltung kein Zweifel zu schöpffen, auch alle Mittel und Gelegenheit, dasselbe auff einige Weise zu disputiren, männiglich vielmehr uns selbsten, und unsern mitbeschriebenen benommen werde, solches Pactum in allen seinen Puncten und Clausuln, wie dieselben von Wort zu Wort lauten, mit einem Cörperlichen Eyd besetiget, und Uns aller und ieder Rechts-Beneficien in genere & specie, sie haben Nahmen wie sie wollen, wohl wißentlich begeben, thun daßelbe auch hiemit und in Krafft dieses, dergestalt, daß Uns und Unsere mitbeschriebene darwider nicht schützen, fristen, befreyen, entheben, aufhalten noch handeln sollen, einig Papistisch-Käyserl. Königl. auch Fürstl. Freyheit, Gewalt, Gnade, Gericht noch Recht, geschriebenes noch ungeschriebenes, keine Privilegia, Appellation, dispensation, absolution, indulta, statuta, Erlaubnüße, Ordnungen, Vergünstigungen, und andere, so vielleicht auf Anbringung, oder aus einiger Bewegung, Gnaden und Willen gegeben seyn, oder noch hinführo gegeben werden möchten, auch einige Bündnüs, Satzung, Einigung noch willkührlichen Auffsagung der Fürsten, in Summa, keine Gewohnheit, Herkommen, Gericht, Recht, auch kein Geboth, Verboth, Interdict, Cammer-Gericht, noch einige und andere Wohlthat, Geist- und Weltlicher Rechte, denn Wir und Unsere mitbeschriebene wollen uns in diesem Verträgen, und auch insonderheit auf einen ieden, und nach bemelten Articuln und Meynung, daß allen, und aller Freyheit, Gewohnheit und Ordnung und alles Rechtens, Geist- und Weltliches, gleich als ob sie hierinnen alle unterschiedliche nahmhafft und eigentlichen lauter ausgedrücket werden, und denn auch in specie der Einrede, des Gewalts, Betrugs, Hinterkommens, beneficii restitutionis in integrum, desgleichen auch der, die da saget, daß eine allgemeine Verzicht nicht verfahen, wenn nicht eine sonderbahre vorhergehet, mit nichten gebrauchen, sondern haben uns derselben gäntzlich begeben, alles freywillig, ungezwungen, ohne persuasion, bloß aus Liebe gegen Unser Fürstl. Hauß, und die werthe Posterität, ingleichen hat zu dessen mehrer Versicherung, unser Fürst George Aribert zu Anhalt ꝛc. geliebte Braut einen ausdrücklichen mit Vollwort ihrer Eltern und hierzu verordneten Kriegischen Vormündern bestättigten, und Gerichtlich vollzogenen, auch mit einem cörperlichen Eyd bekräfftigten Revers von sich gestellet, daß sie sich nach solchen ihren freywilligen wohlbedachten Vergleich, allerdings und gehorsamlich in allen Puncten und Clausulen nichts überall davon ausgeschlossen nebst ihren Erben achten will und soll.

Daß auch dieser Erbvertrag desto stattlicher von Uns, obgedachten Gebrüdern und Fürsten zu Anhalt ꝛc. Unseren Erben und allen Fürsten zu Anhalt in dergleichen Fällen gehalten und verfolget werde; So sollen und wollen Wir bey der Röm. Käys. Mayt. Unsern allergnädigsten Herrn, allerunterthänigst anhalten, Immassen dasselbe hiemit zum fleißigsten und unterthänigsten beschicht, daß Ihr. Käyserl. Mayt. solchen Unsern Vertrag, der Gott zu Ehren, dem Heil. Röm. Reich zur Zierde, und Unserm Fürstlichen Hausse zum Wachsthumb auffgerichtet, aus Käyserl. Mayt. Macht und Gewalt confirmiren, ratificiren, und aus eigenen allergnädigsten Gemüthe Uns und Unsern Landen zu guth also setzen und ordnen, ingleichen Ihro allergnädigst gefallen lassen wollen, daß derselbe von Käysern zu Käysern, bey den Lehns Empfangungen auf gebührendes Ersuchen allezeit renoviret und bestättiget werden möge. Insonderheit aber ersuchen Allerhöchstgedachte Röm. Käyserl. Mayt. Wir allerunterthänigst und müglichstes Fleis-

ses, Sie wollen allergnädigst geruhen, und denen, so wider solchen Erbvertrag zu handeln belieben tragen, dasselbe alles Ernstes verwahren, Uns und Unsere Herren Vettern und nachkommende Fürsten zu Anhalt darbey allergnädigst handhaben, und keinen, er sey wer er wolle, auff sein Ansuchen oder auch ex plenitudine potestatis dargegen restituiren, sondern das uhralte gantze Fürstl. Hauß und desselben Erhaltung mehr als eines oder des andern eigenen Nutzen und Vortheil bey derselben gelten lassen, Wir und unsere Mitbeschriebene wollen auch diesen Vertrag nicht articuliren, noch anders und mißverständig auslegen oder verstehen, sondern demselben überall, und in allem nach seinen schlechten einfältigen Verstande, Innhalt und Worten stracks nachsetzen, ohne einige Behelff, Eintrag, Verzug, Spitzfindigkeit und Auszug, wie das von Menschen Sinn erdacht, oder noch erdacht werden mögen, Und da Wir hernach berichtet werden wolten, daß wir diese Verpflichtung und Vertrag, von Rechtswegen zu halten nicht schuldig, So sollen und wollen Wir Uns doch desselben aus Fürstl. Gemüthen nicht annehmen, dann alhier alles sonder Argelist und Gefehrde treulich abgeredet und geschlossen worden; Zu dessen wahre Uhrkund, und steter fester Haltung, haben Wir Fürst Johann Casimir, und Wir Fürst George Aribert, vor uns und unsere Mitbenandte, nicht allein solchen Vertrag eigenhändig unterschrieben, und Unser Fürstl. Daum-Secret darauff gedrucket, sondern auch die Hochgebohrne Fürsten, Herrn Augusten, Herrn Ludwigen, Herrn Christian und Herrn Friedrichen, vor sich und respective in Vormundschafft Fürst Johannsen zu Anhalt, Freund-Vetterlich angelanget, weil dieser Erb-Vertrag nicht nur auff Uns und Unsere Leibes-Erben, sondern auch zugleich auf alle Fürsten zu Anhalt, Dero Fürstl. Erben und Nachkommen, in allen und ieden Articulen gemeinet und geschlossen, daß sie in solchen Unsern Vertrag ihre Bewilligung gegeben, darob nicht minder als Wir selbsten steiff und fest halten, und was nach Begebenheit der Fällen deswegen ihnen und ihren Erben und Nachkommen zu thun oder zulassen, Inhalts voriger abgeredeter Puncten zukommen würde, leisten, thun und lassen, insonderheit aber auch dahin mit allen Fleiß sehen wolten, daß derselbe Vertrag, von einem ieden angehenden Regierenden Fürsten, bey Antretung ihrer Regierung, beliebet, und von Unser getreuen Landschafft nicht weniger in gehorsame Acht genommen, bey den Lehens-Empfangungen aber, von dem andern Theil beschworen werden solten. Treulich sonder arge List und Gefehrde. Zu dessen Urkund haben Wir das allerunterthänigste Schreiben, an die Röm. Käyserl. Maj. Unßern allergnädigsten Herrn, wegen Confirmation dieses Vergleichs mit vollenzogen, und Uns eigenhändig alhier unterschrieben, auch hieran Unsere Fürstl. Insiegel hängen laßen. Actum & signatum Deßau den 10. Febr. Anno 1637.

Johann Casimir Fürst zu Anhalt.

George Aribert Fürst zu Anhalt.

Augustus Fürst zu Anhalt und in Vormundschafft Fürst Johannßen zu Anhalt ꝛc.

Ludwig Fürst zu Anhalt.

Und Wir die Stände gemeiner Landtschafft des Fürstenthumbs Anhalt bekennen auch krafft dieses vor Uns und Unsere Nachkommen, daß wir obberührten Erblichen Vertrag des Fürstlichen Hausses, umb des Fürstenthumbs Anhalt Wohlstandes willen, treulich halten wollen, Wie Wir Uns dann verpflichten bey dem Wort der ewigen Wahrheit, daß Wir, auch Unsere Nachkommen und Erben, Uns nach demselben allerdings gehorsamlich richten, und Unsere Pflicht und Schuldigkeit allein den Fürsten zu Anhalt, aus genugsamer reiffer Erwegung, umb des gemeinen Nutzes willen, von dem Stande und Succession der Fürsten zu Anhalt, Krafft dieses Vergleichs, ausgeschlossen, vor Unsern gnädigsten Fürsten und Herrn erkennen, noch demselben in einigerley Weise oder Wege folgen, vielweniger hulden oder anhangen, vielmehr wann sich dessen jemand unterwundet, oder auch diesem Fürstenthumb durch einige Gegenhandlung, Würung des Standes, Nahmens und Tituls Verdrieß anlegen würden, dasselbe euserstes Vermögens abwehren helffen wollen und sollen, alles getreulich, sonder Betrug und Gefehrde. Zu dessen Uhrkundt haben Wir Uns eigenhändig unterschrieben, und Unsere Adliche und eigene Petschafft hieran gehefftet. Actum Dessau am 11. Febr. 1637.

Christoph von Krosick.
Dietrich von der Werder.
Caspar Ernst Knochen.
Stephan Körling.
Levin von der Schulenburgk.
Wolff Schlegel.
Gottfried von Bergen.

Und Uns darauff eingans benenntes Fürst Johann Casimires und George Aribers Ld. zu Anhalt unterthänigst angeruffen und gebeten, daß Wir diesen hievor inserirten, und von obbesagten Augusten, Ludwigen, Christian und Friedrichen, aller Fürsten zu Anhalt Ld. vor sich und ihre Fürstl. Erben, Erbnehmen und Nachkommen, auch respective in Vormundschafft Nahmens Fürst Johannessen zu Anhalt beliebten und acceptirten, auch mit ihrer Handschrifft und Pittschafften gefertigten Erbvertrag, zu mehrer desselben Bekräfftig- und Bestärckung in allen und ieden seinen Puncten, Clausulen und Articulen als Röm. Kayser gnädigst zu ratificiren, zu confirmiren und zu bestättigen geruheten.

Das haben Wir angesehen, wahrgenommen und betrachtet, solch obgedachter Fürst Johann Casimirs und George Ariberts zu Anhalt Ld. unterthänigst gehorsambste Bitte, wie auch die angenehme getreue nutz- und ersprießliche Dienste, welche Unseren hochgeehrten Vorfahren, am Heil. Reich, Römischen Käysern und Königen, und Uns selbsten seither angetretener unser Käyserl. Regierung, das Fürstl. Hauß Anhalt in unterschiedliche Wegen offt erzeigt und bewiesen hat, solches auch bey ietzigen schweren und gefährlichen Läufften und Zeiten, mit Darsetzung des ihrigen, noch tägliches ungescheuht aller Widerwärtigkeiten gehorsamlich und ungeändert thut, und hinfüro nicht weniger zu thun, des unterthänigsten anerbietens ist, auch wohl thun kan, mag und solle, und darum mit wohlbedachtem Muthe, guten Rath und rechten Wissen, vorbeschriebenen Vertrag, zumahl derselbe Uns und dem Heiligen Römischen Reich zu Ehren, wie auch sämptlichen Fürsten zu Anhalt, zur Conservation und mehrern Aufnehmen angesehen und gereichet, in allen seinen Puncten, Clausulen, Inhalt, Meinunge und Begreiffungen gnädigst ratificiret nnd bestättiget.

Thun das, ratificiren, confirmiren und bestättigen solchen Erb-Vertrag hiermit von Röm. Käyserl. Macht Vollkommenheit, hiermit wissentlich Krafft dieses Brieffs, und meinen, setzen und wollen, daß derselbe alles seines obgehörten beschriebenen Inhalts, in ewige Zeit stets, vest und unverbrüchlich gehalten und vollenzogen, und darwider in keinen Puncten von ersten bis zum letzten, durchaus nichts vorgenommen, gehandelt noch dargegen restitutiones in integrum oder andere remedia Juris gesuchet, noch gebrauchet werden sollen noch mögen in keinerley Weise noch Wege, doch Uns, dem Heyl. Reich, und sonsten männiglich an seinen Rechten, unvergriffen und unschädlich, Und Wir gebiethen darauf N. allen und ieden Chur-Fürsten Fürsten, Geistlichen und Weltlichen, Prælaten, Freyherren, Rittern, Knechten, Landvoigten, Hauptleuthen, Vitzthumben, Voigten, Pflegern, Verwesern, Ambtleuthen, Land-Richtern, Schultheißen, Burgermeistern, Richtern, Räthen, Bürgern, Gemeinden, und sonst allen andern Unsern und des Reichs Unterthanen und Getreuen, was Würden, Standes oder Wesens die seynd, ernstlich und festiglich mit diesem Briefe, und wollen, daß sie mehrberührten Erb-Vertrag alles seines Innhalts bey Würden und Kräfften verbleiben, und obbenennten Johann Casimiren und George Ariberten Gebrüdere, wie auch Augustum, Ludwigen, Christian und Friedrichen aller Fürsten zu Anhalt Ld. vor sich und ihre Fürstl. Erben und Nachkommen, auch respective in Vormundschafft obgedachtes Fürst Johannesen zu Anhalt darbey geruhiglichen bleiben, deßen nutzen und genießen laßen, sie darwider nicht beschweren, bekümmern, hindern noch irren, oder des jemandes andern zuthun gestatten, sondern dieselbe vielmehr von Unser und des Reichs wegen darbey schützen und handhaben, in keine Weiß noch Weg, als lieb einem iedem sey, Unsere und des Reichs schwere Ungnade und Straff, und darzu ein Pöen 50. Marck lötiges Goldes, halb in unser Käyserl. Cammer, und den andern halben Theil obbenannten Fürsten zu Anhalt Ld. oder demjenigen, wider welchen also gehandelt würde, unnachläßlich zu bezahlen, verfallen seyn sollen. Mit Uhrkundt dieses Brieses besiegelt mit Unserm Käyserl. anhangenden Insiegel, Der gegeben ist in Unser Stadt Wien, den ersten Tag des Monats Decembris nach Christi unsers lieben Herrn und Seeligmachers gnadenreichen Geburth, im Sechzehenhundert sieben und dreyßigsten, Unserer Reiche des Römischen im Ersten, des Hungarischen im Zwölfften und des Böhmischen im Zehenden Jahre.

Ferdinand.

Vt. Ph. v. Stralendorff.

Ad Mandatum Sacræ Cæsareæ Majestatis proprium.

M. Arnoldin v. Clarstein.

XL.

Fürstl. Anhaltischer Landtags-Abschied de Anno 1652. nebst Käysers Ferdinandi III. Confirmation.

WIr Ferdinand der Dritte, von Gottes Gnaden, erwehlter Römischer Käyser, zu allen Zeiten Mehrer des Reichs, in Germanien, zu Hungarn, Boheimb, Dalmatien, Croatien und Sclavonien König, Ertz-Hertzog zu Oesterreich ꝛc. bekennen offentlich mit diesen Brief, und thun kundt allermänniglich, daß uns die Hochgebohrne, Augustus, Johann Casemir, Christian und Johann, Fürsten zu Anhalt, Grafen zu Ascanien, Herren zu Zerbst und Bernburg, unsere liebe Oheimbe und Fürsten, durch ihre zu gegenwertigen Reichs-Tage abgeordnete Gesandten, unsere und des Reichs liebe getreue, Martinum Milagium und Wilhelm Heinrichen von Freybergk, in unterthänigkeit vorbringen laßen, was gestalt zwischen Ihrer Ld. und dero sämbtl. Landschafft zu wiederbringung des durch die vorgewesene langwierigen Kriege zerrütteten Anhältischen Landschafft-wesens und verhütung aller weitleufftigkeit, irrungen, und mißverständnüß, ein gewißer Landtags-Recels oder Schluß am 30. Nov. S. V. des nechst verwichenen 1652. Jahrs verfasset, beliebet und bestättigt worden, gestalten solchen Recels uns ermeldte Gesandtschafft in glaubwürdigen Schein vorgebracht, und hernach geschrieben von wortten zu wortten also lautet:

VOn GOttes Gnaden wir Augustus, Johann Casimir, Christian und Johann, Fürsten zu Anhalt, Grafen zu Ascanien, Herren zu Zerbst und Bernburg ꝛc. vor uns und unsere Fürstl. nachkommen, Dann wir Fürst Christian in aufgetragener Vollmacht unsers Freundlich geliebten Herr Bruders und Gevatters, Herrn Friedrichs, wir aber Fürst Augustus, und Fürst Johann Casemir, in bestetigter mit Vormundschafft des hochgebohrnen Fürsten, unsers freundtlich lieben Vettern und pflege Sohns, Herren Wilhelm Ludwigs, beider Fürsten zu Anhalt, Grafen zu Ascanien, Herrn zu Zerbst und Bernburg, Uhrkunden hiermit und bekennen, daß wir aus eigener tragender Landes väterlichen sorgfalt und auf fleißiges unterthäniges und bewegliches ansuchen des Engern Außschusses unserer gesambten getreuen Landtschafft, zu besserer erwegung der allgemeinen wohlfahrt und nothwendigkeit, insonderheit aber zu wieder erhebung des zerrütteten allgemeinen Landtschafftwercks die Ehrtwürdige, Wohlgebohrnen, Edle, ehrenveste, Erbare und weise, unsere liebe getreue Landstände an Prælaten, Freyherren, Ritterschafft, Städten und Mannschafften, gegen den 26. Octobr. dieses Jahrs anhero vor uns und wegen J. F. Ld. in Gnaden beruffen, bemeldtes tages, alß sie in ziemlicher anzahl sich eingestellet, ihnen unsere proposition mündlich und schrifftlich eröffnet, und in derselben zu forderst die ersetzung des grössern außschusses gnädig erinnert, darauff aber nachfolgende puncta zu reiffer berathschlagung fürgetragen und außgehändigt.

1. Weil biß daher das allgemeine Schuldtwerck sich sehr ergrössert, ob nicht, und wie, ein verträglicher und verantwortlicher erbaulicher modus zu ergreiffen und ins Werck zustellen, daß die allgemeine Lands-Schulden, in die Antheile dieses Fürstenthums, nach proportion der aufgelegten Steuren, gleichwohl ohne verletzung der gesambten verfassung und sonder neuerung und trennung eingetheilet, und dem Schulden-Wercke hierdurch desto füglicher und geschwinder abgeholffen werden könne.

2. Zum Andern, wie doch die Ehesteuren so den außgestatteten unterschiedenen Fürstl. Personen von langerzeit her, mit des Fürstl. Hauses und des gantzen Landes unglimpff und nachtheil, noch auß- und nachstehen, allgemach und in gewisser Zeit zusammen zubringen und zu liefern.

3. Drittens, wie die bey dem Kriegeswesen gemachte allgemeine Schulden durch dienliche wege zu tilgen und abzuführen.

4. Zum Vierdten was für anordnung in dem allgemeinen Landtschafft-wesen zu machen, daß die vorhin bewilligte, und ins künfftige nothwendige Freulein-Steuren und ander casus reservati, füglich und ohne Hinderung und vermengung mit dem Landtschaffts Schuldwerck zu erschwingen und zuerhalten.

5. Zum Fünfften wie die unentbehrliche Spesen, so zu der nothwendigen Beschickung des bevorstehenden grossen Reichstages erfordert werden, item die erstattung der 1158. Thlr. Satisfaction-Gelder, welche hiebevorn zu andern gemeinen außgaben verwendet werden müßen, ferner der unterhalt vor die Vechtische Guarnison, ingleichen die 25. Monath des von Röm. Kayserl. May. begehrten Einfachen Römer-Zugs mit dem ehesten aufzubringen und an die Hand zuschaffen.

6. Was für anstalt wegen des gesindes, der tagelöhner, und handwercks-leute, item wegen der in grosser menge hereinkommenden armen und bettler zu machen, damit das Land hierdurch nicht beschweret werde.

Wie nun unsere gesambte getreue Landschafft solche gnädige fürsorge mit unterthänigen dancke erkandt, und darauff die deliberation angetreten, auch darinnen eine geraume Zeit bestanden; Alß hat sie zuvörderst wegen ersetzung des gröβern Außschusses unterthänig vorgeschlagen, und gebeten, daß in denselben an statt des verstorbenen Heinrichs von Wutena zu Großpaschleben, und des unvermögenden Carls von Zanthier zu Prosigk, Michael Herman von Hagen zu Biendorff und Melchior Tobias Hübner zu Räuptzigk, denn Bürgermeister Johann von der Linde, an statt des verstorbenen Georg Cramers, eingenommen, und darzu beruffen auch bestetigt werden möchten.

Vnd obwohl bey den ersten punct sich viel und grosse difficultäten dergestalt erzeiget, daß dieses Fürstenthums Vermögen zu derselben abhelffen zu schwach und geringe geschienen, indem uns und der gesambten Landtschafft auff einer seiten die schwere schulden-last, auff der andern aber unser und J. J. L. Ld. getreuen und gehorsamen unterthanen verderb, schaden und abfall der vorhin gehabten mittel vor augen gelegen, indem auch die Ritterschafft beweglich angezogen, daß sie gegen die ander Landt-stände sich ihrer sonst zustehenden immunität nicht gebraucht, sondern gutwillig daß onus Contributionis so viel Jahr lang, wiewohl citra ullum præjudicium agnosciret, welches die von Adel an keinen einigen benachbahrten Orthe gethan, dahero sie verhoffet, es würde in solcher langen Zeit das schulden-werck abgesponnen werden, oder sie doch nunmehr mit fernern zumuthen zu verschonen sein; So haben doch unsere und J. J. L. Ld. getreue und gehorsamen Landt-stände ingesambt aus treuer standhaffter devotion sich noch anderweit und auff das eusserste angegriffen, und zur endlichen tilgung des erhöheten schweren Schulden-wercks, sich dahin gutwillig erklärt, anerbotten und verpflichtet, daß von dem zusammen summirten Landtschafft-Schulden der sünff mahl hundert tausend thaler, die von Adel, sie seind Schrifft- oder Amt-seßig, mit oder ohne Gerichten belehnet, wegen der Adelichen Güter (unter welchen auch diejenigen verstanden werden, so die Fürstliche Herrschafft, nach der Fürstlichen erbtheilung an sich erhandelt) ein solches Capital, alß die ihren eigenen Rittergütern angesetzte Steuren (inhalts der Rollen, wie sie in den Schult-Buche bißhero gebraucht worden, und nunmehr auff 30000. Thlr. welche in den nechsten 21. Jahren und nicht weiter alß fixa seyn sollen, gesetzet ist) in ansehung des jährlichen Zinses erfordert, alß 1000. Thlr. Capital auff 60. Thlr. jährl. Steuren gerechnet, und demnach 2734. Thlr. 6. gl. $\frac{4}{7}$. Pf. auff und über sich nehmen, deßwegen die vermittelst der verglichenen eintheilung Lit. A. so durch gewisse deputirte, die alhier benennet werden, alsbald vollendt außgearbeitet werden soll, angewiesene Creditores befriedigen, und soviel haupt-obligationes an sich bringen wollen; so viel aber ihrer derer von Adel untersassen Landt-steuern belanget, dafür nehmlich 3144. Thlr. 17. gl. $6\frac{1}{2}$. Pf. wollen die von Adel sie seind Schrifft- oder Ambt-seßig, dergestalt stehen, daß ein ieder für derselben Contingent ein so hoch proportionirtes Capital agnosciren, an sie lösen, die Obligationes der Landt-Rentherey fürzeigen, registriren lassen, und selbiges der veranlassung nach, so itzo gemacht wird, verpensioniren will und soll, ohne Betracht des unterscheides, ob die individua Contribuentia verhanden, oder derselben noch weniger werden solten, doch mit der disposition, so in §. zum achten ꝛc. behalten ist.

So haben die Städte gleichfals wegen ihrer Communen endtlich auff bewegliches zusprechen, die übernahme der Capitalien, so hoch sich derselben Contingent an ordentlichen Landsteuren, nach der bißherigen abrechnung, und der in den schuldtbuche befindlichen Rolle ergiebet, nehmlich auff 10365. thlr. 22. gl. 1. pf. unterthänig bewilliget, dennoch sich erkläret und anheischig gemacht, daß sie und ihre Bürger so viel Landtschafft-obligationen, als ihnen von privat creditoren einzulösen zustehen, und der Landtrentherey fürzeigen, registriren lassen, dieselbe sambt den Fürstl. patrimonial-Geldern verzinsen, und die Landschafft, so weit sich der Städte gantzes Steuer-Quantum erstreckt, von der Creditoren anspruch liberiren sollen und wollen, ungeachtet biß dahero, dasselbe Quantum vollständig nicht erhoben werden können, es auch ins künfftige daran ermangeln möchte. Dieweil nun durch sothanen treugemeinten Vorschlag und gutwilliges erbieten der gesambten Landschafft, welches wir vor uns und wegen J. J. L. Ld. mit gnädigen Dancke und sonderbahrer erkäntnüß ihrer zu uns und J. J. L. Ld. tragender aufrechter liebe und treue, insonderheit daß sie ihr die abführung der beschwerlichen schulden-last, nicht nur mit worten, sondern auch im Wercke selbst recht eiferig angelegen sein lässet, hiermit auff und angenommen, von den obgesetzten Landtschafft-Capitalien 97983. thlr. -- gl. $8\frac{1}{2}$. pf. auff die Ritterschafft sambt ihren untersassen, und 172764. thl. 15. gl. $5\frac{1}{2}$. pf. auff die Städte und Bürger fallen, bey dem allgemeinen schulden-Werck aber noch 229252. thlr. 7. gl. $10\frac{1}{2}$. pf. stehen bleiben, So haben wir unß wegen unserer

und J. J. L. Ld. übrigen Ambts-unterthanen in den Aemtern vor uns selbst, und an statt J. J. L. Ld. ungeachtet der für Augen schwebenden vielen beschwerungen, des bekanten grossen verderbs und mangels der einwohner und besitzer, und anderer grossen difficulteten, demnach auch erkleret und anerboten, die gnädige und gewisse fürsorge gleichwohl ohne unsere und J. J. L. Ld. eigene beschwerde und Obligation, anzuwenden, und vermittelst unnachläßiger eiferiger anstalt es dahin zurichten, daß vorgesetzte übrige Capitalia 229252. thlr. 7. gl. 10½ Pf. von solchen unsern und J. J. L. Ld. Ambts-unterthanen gleichfalß agnosciret, und übernommen, und derselben Landtsteuer einig und alleine zu verzinsung verwendet, mit der Zeit auch auf die ab- und einlösung der Capitalien, so viel sich des wegen der Fürstl. patrimonial-Gelder thun lassen will, gedacht, und derethalben weder die Ritterschafft noch die Städte in fernern Anspruch genommen, sondern durch die Aembter und communen schadloß gehalten werden sollen, allermassen auch sie an ihren Orthe gemeinet, und versprochen wegen ihrer übernommenen Posten unser und J. J. L. Ld. obbemelte Unterthanen von allen fernern Anspruch frey und allerdings schadloß zu halten. Damit man auch in den Aembtern bey der bekanten grossen ruin, mit solchen erbieten und versprechen desto besser aufkommen könne, ist zu allen theilen für gut angesehen, bewilliget und beschlossen, daß mehrbesagte Ambts-unterthanen, zu tilgung dieses Schuldenwercks, ein mehrers nicht, alß was vorhin determiniret ist, (ob gleich ihr ordentliches Steuer-quantum nach der Steuer rolle Anno 1589. und zu vorigen Zeiten, ein mehrers an Capitalien sonsten auß träget) conferiren und beytragen sollen, weil ausser diesen zu der übertragung der abwesenden Verödeten und unvermögenden nicht zugelangen gewesen, und hat unser gesambte treue Landtschafft uns und J. J. L. Ld. allerdings anheim gegeben, wie dieses überlassene erleuchterungs-mittel, welches auff ein und zwantzig Jahr bewilliget sein soll, unter obbesagte unterthanen einzutheilen sein möchte, doch daß hierbey auch der Stadt Bernburg von unß, alß billig und nothwendig, und andern desolaten orten, etwaß zu gute gehen könne, welches wir dann vor unß und J. J. L. Ld. mit gnädigen Dancke acceptiret, und ist die erinnerung wegen der Stadt Bernburg von unß als billig und nothwendig auch bewilliget; die ab- und eintheilung aber unter uns verglichen, und eingerichtet worden, wie die Beylage Lit. B. besagt.

Auff daß nun wir und J. J. L. Ld. und die gesambte getreue Ritterschafft und Landtschafft bey diesem ersten punct und dessen Begreiffegnung verwahret sein möchten; Alß ist von unß für uns selbsten, und wegen J. J. L. Ld. ingleichen von unserer gesambten getreuen Landtschafft ferner bewilliget, versprochen und zugesagt, wie folget;

Erstlich soll die Gesamtung, wie sie in dem Landtags-Recels 1611. wohl gefasset ist, auch hinfüro erhalten, und durch diese eintheilung der Schulden zu keiner trennung anlaß gegeben werden.

Zum andern soll diese eintheilung unß und J. J. L. Ld. an unsern Fürstl. Patrimonial-Schulden gantz unnachtheilig sein, und weder zuverrückung der Obligation, noch zur verbißlung der Summen an Capital und Zinßen mißbraucht werden. Dannenhero verbleiben wir Fürst Augustus wegen unserer patrimonial-Post bey der gesambten obligation, und soll die eintheilung Lit. C. zwart auff die perception der Jährlichen Zinßen, so allemahl zu rechter Zeit zur Cammer geliefert werden sollen, wie auch auff die Capitalien, iedoch also zu verstehen sein, daß vor beydes die belegte Oerther, es sey eine Stadt, Ambt oder Commun stehen und hafften sollen.

Und wir Christian behalten uns und unsers freundtlichen lieben Herrn Bruders Ld. bevor, das Recht, so wir und sie wegen unserer patrimonial-Post an den verschriebenen Land- und Tranckſteuren gehabt, und noch haben, iedoch soll auch durch dieselbe Bedingung derjenige Orth, so mit keiner patrimonial-Post beleget ist, und sonsten seinen strang zuziehen hat, zu hafftung für einen andern nicht verbunden seyn.

Zum dritten, soll ein ieder unter denen von Adel und Städten, Bürgern und einwohnern, auch die Ambts-Unterthanen, so bald einer sein Capital binnen den vorgemelten 21. Jahren, oder auch nach diesen abgeführt, und die Landtschafft davon befreyet hat, auch von dem Lande der Obligation loß und befreyet seyn, und wegen eines andern ratæ gäntzlich unbesprochen bleiben. Würden sich aber durch Gottes verhängnüß und straffe schwerere und solche fälle begeben, die über Menschen vermögen gehen, und einen oder andern Orth und gemeine in gäntzliches verderben stürtzen können, welches der grundtgütige Gott von unsern getreuen und gehorsamen unterthanen zu ieder Zeit väterlich abwenden wolle, alß dann wollen wir und J. J. L. Ld. nach unsern und derselben vermögen den verderbten gnädig zu Hülffe kommen, daß sie zu den Anbau desto besser gelangen, und zu abgebung der schuldigkeit tüchtig gemacht werden können. So dasselbe aber nicht zureichen will, ist verglichen und beschlossen, daß alß dann wir und J. J. L. Ld. uns darüber, wie ihnen zuhelffen, dergestalt daß keine grössere ungelegenheit darauß unserm Fürstl. Hause und dem gantzen Lande zuwachse, füglich zu rathen, mit unserer gesamten getreuen Landtschafft vernehmen, und wegen eines Christlichen billigen, freywilligen mittels, auf gesamtes gut befunden und bewilligen anstalt machen.

Zum Vierdten haben wir der gesambten getreuen Landtstände unterthäniges gutachten, wie der Stadt Bernburg, wegen ihres erbärmlichen wesens eine solche Hülffe zu geben, daß sie bey dieser verfassung fortkommen, und auß ihren Elende sich mit der Zeit würcken können, dahin eingenommen und verstanden, Daß 1. ihr auf obbemelte Zeit auß dem überschusse der Landtsteuer bey den Ambts unterthanen, von welchen vorher in §. damit mann auch ꝛc. meldung geschehen, insgemein Sechshundert thaler zu gute geben, und an ihrem Landtsteuer-Quanto jährlich bey der abrechnung abgeschrieben, 2. Darnbenebenst auff 6. Jahr die Tranck-steuer in der Stadt und vor dem Berge erlassen, und zur Sublevation ihrer Landtsteuren von ihr der Stadt mit angewendet werden sollen, darmit sie sich wiederumb erhohlen könne, welches wir dann vor uns und J. J. L. Ld. gnädig genehmhalten, was aber hierbey wegen Raguhn, Sandersleben, Güsten und Nienburg erinnert, weil unsere gehorsame und getreue Landt-stände uns hingegen auch andere Orte und des gantzen Landes Schäden, auch unserer eigenen Ambts-unterthanen grosse ruin unterthänig und beweglich fürgestellet, und daß man solcher gestalt den obgedachten Zweck nicht erreichen, gleichwohl aber auch, auß der vorhin in §. damit man auch ꝛc. überlassenen und in die Aembter verwiesenen übermasse, oder ihren eigenen retardaten, etwas mittel zu der obgesetzten orten Sublevation nehmen könne, angezogen, also haben wir es vor unß und wegen Ihrer L. Ld. darbey bewenden lassen.

Zum Fünfften ist verglichen, daß der Commendeur zu Bourau seiner schuldigkeit nochmahls erinnert, und von unß Fürst Johann zur abrichtung derselben, seines ungegründeten fürwendens ungeachtet, gebührlich, auch alles ernstes angehalten werde, daneben von uns ingesambt an ihn geschrieben werden soll, wie er sein aussenbleiben, und daß er diesen Land-tag, den Herkommen gemäß, nicht besuchet, zu entschuldigen vermeinet. Wegen des Dorffs Brambach ist zwischen uns und Fürst Johann die Vergleichung geschehen, daß von desselben ordentlichen Landt-steuer quanto zwanzigk Thlr. in das Dessauische Antheil eingenommen, und durch seine übermasse der 700. Thlr. gut gemacht, derowegen dem Dorffe sein Quantum so weit erleichtert werden soll, gestalt dann auch das übrige zwischen uns abgeredet, und durch einen neben-vertrag beygeleget worden. Was die Landt-steuren der außwertigen betrifft, soll darauff genaue auffsicht gestellet werden, weil ihr ansatz bey der eintheilung mit in Consideration kommen, daß auch sie die schuldigkeit nicht weniger alß die eingesessene bey diesen schulden-werck leisten müssen. Solte dann über allen angewanten Fleiß, sonderlich bey denen, so keine güter in Anhaltischen territorio haben, nichts zu erlangen seyn, soll doch der abgang in diesem Fall, dem gemeinen Wercke und dieser eintheilung nichts schaden, sondern durch den obgemelten und in §. damit man auch ꝛc. bedeuteten zugang in den Aembtern ersetzet werden.

Zum Sechsten mag und soll ein ieder mit seinen zukommenden privat-Creditoren, wegen der Capitalien, derselben stundung und der künfftigen Zinsen, vor sich und zu seinen eigenen besten handeln, so gut und genau er immer kan, worbey wir dann vor unß und wegen J. J. L. Ld. so wohl in den Cantzeleyen, Aembtern, und Stadtgerichten, alß ausserhalb des Gerichts die gnädige versehung thun wollen, daß auff beschehenes ersuchen in solchen übernommenen Landtschafft-Schulden, von Unsern Cantzlern, Räthen, Beambten und Gerichts-Verwaltern, den hartbeschlagenen Creditoren, sowohl in puncto der allzugeschwinden loßkündigung, als der künfftigen Zinsen, beweglich zugesprochen, und noch zur Zeit, auch so lange biß wir darüber uns mit unserer getreuen Landschafft anderwerts verglichen, bey den Sententiis, transactionibus und Executionibus über den dritten theil des landtüblichen Zinses, nicht geschritten, noch verholffen, auch innerhalb 6. Jahr keiner zur außzahlung des Capitals, so er auf sich wegen seiner eigenen steuren genommen, durch unß oder die unsrige genötigt, noch weniger aber wegen der untersaßen Capitalien beschweret werden soll; Und gleicher gestalt sollen es auch die von Adel und Städte, die Gericht haben, in acht nehmen und halten, bevorab, weil in den benachbahrten Orthen noch viel geringere Bezeugungen in solchen sachen erfolget, und wider unsere Unterthanen gebraucht werden. Was aber die versetzene Zinsen anlanget, wollen wir uns versehen, es werden sich unsere Landtschafft-creditoren zur gäntzlichen erlaßung selbst gerne und willig verstehen, immaßen an andern Orthen geschehen und noch geschicht.

Zum Siebenden soll ein ieder von Adel, eine iedere Stadt und ein ieder Bürger in derselben, auch ein ieder Ambts-unterthan, doch die-

dieser nebenst den Ambts-saßen, Hintersaßen auf gewiße maaße befugt sein, vor voll zwischen seinen Zinsen, und Landtsteuren Compensation anzustellen, und sich dergestalt bezahlt, auch seiner schuldt loß zu machen, iedoch daß er zu mehrer versicherung der Landtschafft und effectuirung dieses wercks in primo termino und bey der ersten Jahres-Rechnung die Obligation der Landschafft producire, und sein erlangtes Cession-recht von denen ieden theile zukoñenden Obligation gebührlich beweise. Es ist aber diese Compensation von solchen Stadts- und Ambts-Unterthanen zu verstehen und zuzulassen, da unser Fürst Augusti, Fürst Christians und Fürst Johanses, auch Fürst Friedrichs Ld. und unserer Erben patrimonia (mit welchen auch etliche von Adel in Bernburgischen Antheile wegen nicht gehabter Compensation beleget werden müßen) nicht ein anders ihrer albereits erlangten und gehabten gerechtigkeit, auch ihrer besondern qualität halber erfordern, denn denen kan und soll eine solche neue Compensation, derer er sich vor dieser eintheilung nicht gebraucht, in keinerley Wege nachtheilig sein. Es haben zwart die Städte hierbey die Compensation auch mit den Tranckstеuren inständiges fleises urgiret, und darvon gar nicht abweichen wollen; Alldieweil aber die Ritterschafft der meinung hart widersprochen, und männiglich bekannt, daß biß dahero eine solche Compensation mit den Tranck-steuren keinen gestattet werden, und daß dis schuldenwerck nunmehr nicht durch die Tranck-steuer, sondern nur und alleine durch Landtsteuer getilget werden soll und muß; Alß haben die Städte auf unser gnädiges bewegliches zusprechen sich endlich dißfals zur ruhe begeben, und soll nun hinführo keinen mehr die Compensation der Tranck-steuren vergönnet werden.

Zum Achten, sollen der Ritterschafft ihre eigene und ihre untersaßen, der Städten ihre Bürger, und den Aembtern der Ambts-unterthanen Steuer-reste und Currenten zu gute kommen, und solcher gestalt der retardaten halber, auf seithen der Landtschafft nichts mehr gereget, hergegen aber auch dieselbe, so weit sie itzo zuerlangen, und nach und nach ohne Behinderung des an und auf bauens, sich vermehren, zu nichts anders, als zu Sublevation der Bürger und Unterthanen, wie auch zu abführung der ihnen obliegenden steuer-schulden verwendet werden.

Zum Neundten ist bewilliget, und beschlossen, daß bey der Ritterschafft und der Aembter unterthanen, auff die ordentliche Landtsteuer jährlich, wenn man zu den Casibus reservatis nichts bedarff, der vierdte theil, alß auf einen Thlr. 6. gl. auffgesetzet, und nebenst den retardaten zu beßerer übertragung der abwesenden und unvermögenden hierdurch das ordentliche Quantum der ermangelnden steur desto füglicher zureichen, angekehret werden soll, und wollen für unß und wegen J. J. L. Ld. wie der aufffatz in den Aembtern bey den Communen und unterthanen aufs erträglichste, nach ihrem zustehenden Quanto einzustellen bedacht sein. Die Städte haben wider dieses vierten theils auffatz bedinget und dafür gehalten, daß sie deßelben nicht benötigt, und zu aufbringung ihres gantzen Quanti auffsatzung haben würden; In fall sie nun zu haltung der Zinsen und abführung der zugetheilten Capitalien, eines solchen mittels nicht bedürfften, ist es ihnen und ihren Bürgern wohl zu gönnen.

Wann aber sie sich eines andern erträglichern, dem gemeinen wercke unnachtheiligen neben-mittels, zu vorangedeuteten ende, itzo oder hernach gebrauchen wollen, soll daßelbe allemahl mit iedes Orths Fürstlicher Herrschafft vorbewust, und gnädiger einwilligung geschehen.

Zum Zehenden haben wir vor Unß und wegen J. J. L. Ld. bewilliget und verordnet, bewilligen und verordnen auch hiermit, daß bey der Ritterschafft, die vor sich und wegen ihrer unterthanen übernommene Capitalien ein onus ipsi feudo inhærens, und ad successores feudales transitorium sey, die Landt-Erben aber nicht beschweren, und dieses alles so lange in Kräfften bleiben soll, biß die gantze schuldenlast des gantzen Fürstenthumbs abgetragen sein wirdt. Daferne nun einer von der Ritterschafft auß seinem eigenen Vermögen, und anders wo Zinßbahr habenden Capitalien, diese ihme und seinem Ritterguthe zugewiesene Steuer-Schuldt abstreyen würde, so sollen nach seinen absterben die Lehns-Erben den Landt-Erben diese verlegte Gelder wieder zuersetzen schuldig seyn. Würde denn auch einer von Adel genötiget, zu abführung des übernommenen Capitals ein Stück Geldes zu borgen, und die Versicherung auff das Lehngut zumachen, soll ihm der Consens absque clausula cassatoria, doch daß die eingelöste Obligation nicht den Landt-Erben, sondern den Lehns-Successoren verbleiben, von unß und J. J. L. Ld. nicht geweigert, und der Consens-Brieff, bloß gegen Bezahlung der Schreibe-gebühr, ohne abrichtung des sonst gewöhnlichen Consens-Geldes, abgefolget werden.

Zum Eilfften, soll keiner, der seine eigene und seines unterthanen Landtsteuer vor voll abgegeben, bey der übernehmung über die Capitalia beschweret werden, und da er auch an dem Capital mit Belieben der zugewiesenen creditoren etwas abhandeln kan, soll ihm dasselbe auch zu gute kommen, ungeachtet was sonsten die Rechte darinnen disponiren.

Zum Zwölfften soll, damit der gesuchte Nutzen von dieser verfassung desto gewisser und reichlicher erfolgen möge, den Steuren allezeit, den vorigen Recessen gemäß, der Vorzug vor allen forderungen gelassen, und durch iedes orts bestellte Cantzleyen darauff mit Fleiß gesehen werden, daß überall bey der einnahme in Land- und Tranckstеuren, ein ernster Fleiß gebrauchet, und mit den sachen recht umgegangen, keiner über und wider die gebühr beschweret, und einem ieden creditori der Zinß in 2. terminen, alß halb Weynachten, und halb Johannis, gereichet werde. Es soll auch keinen behinderung an der einbringung noch auch sonsten eintrag oder eingriff geschehen, nur daß er selbst seine schuldigkeit treulich verrichte, und wegen der bedürffenden Execution die hülffreiche Handt von iedes orths Fürstl. Herrschafft allemahl auff einkommenden unterthänigen Bericht, geboten werde.

Zum Dreyzehenden ist beschlossen, daß diese bey dem ersten propositions-puncte gemachte verfassung erst auff Joh. 1653. ihren würcklichen Anfang nehmen, unterdessen aber doch vor gültig und kräfftig geachtet werden soll. Und haben uns unsere getreue Landtstände wegen der dringlichsten Zahlungen, und wo sie immittelst herzunehmen, eine fürstellung Lit. C. überreichet, welche wir auch für unß, und wegen J. J. L. Ld. gnädig und dergestalt beliebet, daß von uns und den unsrigen darob gehalten, und Fleiß angekehret werden soll, damit derselben ein gnügen geschehen, und alle assignationes solchergestalt bezahlet werden mögen, zu welchem ende die Land- und Tranckstеuren, wie auch der auffsatz der quarta, und was von retardaten zu erheben, von diesem Jahre mit allem fleiße aufgebracht werden sollen. Hierüber haben die Städte insgemein, und dann die Stadt Zerbst insonderheit, unterthänige erinnerung gethan, welchen in der beylage Lit. E. gnädiger Bescheidt ertheilet worden.

II. Bey dem 2. punct der proposition haben wir unß nebenst unserer gesambten und getreuen Landtschafft erinnert, daß hiebevorn die Land- und Tranckstеuren, sowohl zu den allgemeinen schuldenwerck, alß auch zu außstattung der Fürstl. Freulein und anderer Casuum reservatorum nothwendigkeiten bewilliget und gewiedmet worden, und daß darauß alle solche gaben geführet werden sollen, man hat auch eine Zeitlang damit fortkommen können, biß endlich der leidige Landt-verderbliche Krieg in unser geliebtes Vaterlandt sich gesetzet, die gewöhnliche und verglichene erogationes gehindert, und grosse unzehlbahre Krieges-Contributiones, sambt andern Lasten und Beschwerungen, durch so viel Jahr auf die unterthanen gewältzet, worauß dann auch unter andern dieses erfolget, daß die Freulein-steuren bißhero auff ein sehr hohes aufgeschwollen, und zu derselben abführung ein besonders mittel nothwendig zubedencken gewesen. Diesemnach hat nebenst uns unsere getreue Ritterschafft dafür gehalten, daß gleich wie das erste mittel des Land-tags Recesses de Anno 1611. nehmlich der Landt-steuer, zur gäntzlichen tilgung der Landtschafft-schulden, nunmehro, und zwart mit grossen Beschwerde der unterthanen deputiret, und angesetzet ist, also daß auch das zweite mittel desselben, nehmlich die Tranck-Steuren, zu abrichtung der aufgewachsenen ehesteuren, so hoch dieselbe sich erstrecken, hinfüro und so lange, biß sie abgetragen sind, angewendet werden sollen, doch mit dem anhange, daß davon diejenige, daß der Stadt Bernburg und Loßwigk, einer auff 6. dieser aber auff 10. Jahr erlassen ist, abgehen, und darauß die euserste allgemeine nothwendigkeit genommen werden könne. Ob dann wohl die Städte auff durchgehende eintheilung dieser Freulein-Steuren getrungen, und die Stadt Zerbst sich erbotten, den 4ten theil, welcher ihren eigenen vermeinten fürschlage nach, derselben zukommen solte, innerhalb 6. Jahr, doch ohne Verzinsung gut zu thun, so haben doch die andern Städte einer solchen eintheilung widersprochen, gleich wohl neben der Stadt Zerbst auß dieser Beysorge, als wann dadurch die Tranckstеuren in infinitum perpetuiret werden solten, die anweisung an die Tranckstеuren angefochten.

Alldieweil wir auch kein bereiteres mittel, als die Tranck-steuer zuersinnen gewust, und hierunter den Städten nichts abgehet, auch keine Beschwerung zuwächst, wann die Tranckstеuren zu einer allgemeinen unvermeidtlichen außgabe verwendet werden. Alldieweil dabenebest dieser restirenden Summen sich so viel ehender, alß die vorige Landtschafft-schuldt abwinden wirdt und kan, und der vorschlag wegen der Tranck-steuren von uns selbst, und wegen J. J. L. Ld. auch unserer getreuen Ritterschafft gar nicht dahin, daß sie immerfort ohne auffhören gegeben werden sollen, sondern nur auff eine gleichheit zwischen Land- und Tranck-steuren, und demnach biß auff die Zeit angesehen und gemeinet ist, wann das vorige bezeichnete Landtschafft-schuldenwerck gentzlich und in wahrheit gründe, nicht aber nur mit worten, ordnungen und deligationen die-

dieses oder jenen orts getilget ist, mit welchen durch GOttes Hülffe innerhalb 21. Jahren, (wann nicht die insolitissimi casus fortuiti es verhindern, und es nur die müglichkeit erstatten will) es verhoffentlich so weit gebracht werden kan, daß inzwischen die, den auswertigen außgestelte Obligationes ins Landt gehandelt, und so dann auff einer allgemeinen Zusammenkunfft geredet werden soll, wie alßdann ein ieder wegen der Capitalien und eingelösten Obligationen gebührlich zu contentiren, und wie bald Land- und Tranck-steuren zugleich aufhören können, so versehen wir vor unß und wegen J. J. L. Ld. unß zu den Städten gnädig, sie werden unß mit solchen nichtigen einwendungen ferner nicht behelligen, noch zu längerer verzögerung und mehrern Unkosten Anlaß geben, sondern die Tranck-Steuren nach wie vor, gleichwohl mit mehrem Fleisse und Ernste zu iztgedachten Ende, oder wie es sonsten auff gesambtes Gutbefinden der Fürstlichen Herrschafft und gesamten Landtschafft angeordnet wirdt, auf- und einbringen, und sich in übrigen an unserer gnädigen Erklärung begnügen.

Wegen des dritten Proposition-Puncts, die Contribution-Schulden betreffende, seind den anwesenden Landt-Ständen auff beschehenes Unterthäniges Erinnern, nicht alleine die Liquidationes außgestellet, besondern auch schrifft- und mündliche Berichte erstattet worden, und hat sich befunden, daß die 4916. Rthlr. Lit. F. von langer Zeit her, und fast seit dem Anfange der Krieges-Contribution rühren, auf außgestalten Briefen und Siegeln beruhen, und bey allen vorigen Zusammenkünfften, auch darzwischen derenthalben viel Anmahnens gewesen, so gar, daß etliche, auch die Bürger, so sich dafür dem gantzen Lande zum Besten einlassen müssen, mit Processen ausserhalb Landes anfassen wollen, und demnach auff fernere Justificationes, die in den vorigen Zeiten und zum Theil länger denn vor 20. Jahren geschehen, nicht mehr zu warten gewesen. Hierum haben wir uns und wegen J. J. L. Ld. auf getreues unterthäniges Einrathen unserer gesambten Landtschafft, die Verordnung gethan, und thuen sie auch hiermit, daß die Posten Lit. F. mit unter die vorigen Theile Landt-Schulden eingenommen, und in die Division gebracht worden, die kleiner Posten aber Lit. G. auß den bereitesten Steuren abgetragen werden sollen. Waß nun unser Fürst Johann Casemirs Rest an Sanderslebischen Auffwendungen der 464. Thlr. alß mit des Herren Chur-Fürsten zu Sachßen Ld. und den Schwedischen General-Feldtmarschall, Johann Banner 1634. wegen der Winter-Quartiere gehandelt worden, und unsere Fürst Johansen Liquidation Lit. H. betrifft, derenthalben hat unsere getreue gesambte Landtschafft den unterthänigen Vorschlag gethan, daß die 464. Thlr. unter dieses Land-tages Zehrungs-Kosten gebracht, und aus den gemeinen Mitteln bezahlet, unß aber Fürst Johann zu unserer Befriedigung 2000. Thlr. unter die Landtschafft-Capital gesetzet, und in die Division gebracht, dann die Tranck-Steuren bey unserer Stadt Coßwigk auff die 10. Jahr von Joh. 1653. an zurechnen, übereignet werden sollen. Wormit wir endlich, und in gnädiger Erwegung der Landtschafft bedrengten Zustandes und in Händen behaltenden Steuer-Retardaten in Gnaden zufrieden gewesen.

Anreichender die Liquidation Lit. I. welche von den Durchzügen und Einlägerungen herkommen, und durch die damahlige Steuer-Retardata 1638. nicht getilget werden können, sondern zinßbar gemacht, und an die Steuren geschoben sein, unter der Hoffnung, es würde nun derselben Beschwerung baldt ein Ende für der Thür sein, ist zwar auff einer Seiten die zur Zeit aufgerichtete Vergleichung und außgezahlte Assignation, anders Theils aber hinwieder erwogen worden, daß baldt sich darauff alles mercklich geändert, und der Krieg nie hefftiger, und länger, alß hernach in diesen Fürstenthume durch und durch gewütet, alles über einen Hauffen geworffen, und zu weit grössern lamentationen, alß vorhin iemahls, Anlaß gemacht, also daß nicht alleine genungsame Compensationes, und zwart in liquidissimis calamitatibus & erogationibus von den Debitorn geschützet, sondern auch die Gegenforderungen weit höher und über des gantzen Fürstenthumbs Vermögen angestellet werden könten. So ist in Ahsehung dieser und anderer wohlgegründeten Motiven, zumahl weil die meiste Creditores, so zu solchen Summen durch ihr Leihen und Geben etwas conferiret, ohne Erben verstorben, verjaget und verlauffen, insgemein den gantzen Lande nöthig und nützlich ermessen, daß gedachte Summa Lit. I. wie mit andern in diesen Fürstenthum zum offtern, und auch in den benachbahrten Orten geschehen, zur Compensation und in die Amnestia verwiesen, und hiermit gäntzlich abgethan und aufgehoben sein und bleiben, zu dem Ende auch die Assignationes in das Ober-Directorium alsofort wieder eingeliefert, oder doch von nun an, und hinfüro von keinen Kräfften geachtet, auch darauff keine Cessiones von vorigen oder folgender

der Zeit admittiret werden, immassen wir vor uns und wegen Ihrer Lden auß obbemelten fürtrefflichen und andern Uhrsachen, nach vernommen Rath unserer getreuen Landtschafft, dieselbe hiermit abzuthun, aufheben, und in die Vergessenheit weisen, iedoch ist hierbey dieses auff gesamtes Gutbefinden außgezogen und bedungen, daß den privatis etwas gegeben, und zu dem Ende Rudolff Ritzschens Witbe zu Deßau 500. Thlr. und Philip Ernst Eisenbergen seiner gesamten Liquidation auch 500. Thlr. aus den gesamten Landtsschaffts-Mitteln gereicht, und in das Schuld-Buch unter die zinßbahre Summen eingetragen werden sollen.

Wegen des übrigen werden die interessenten in den Dessauischen und Bernburgl. Antheilen zu förderst zu einer billigen Erlassung zu disponiren, und auß der Städte und Aembter Steuer-Retardaten, derselben Antheilen, nach der Müglichkeit also zu begütigen seyn, damit sie nicht gar zu grossen Schaden leiden dörffen. Vnd noch vielmehr seind die Liquidationes Lit. K. wie sie vor den verordneten Commissarien 1635. nicht in Hoffnung der Wiedererstattung, sondern nur zur Belegung der erlittenen Schäden an dem Keyserl. Hofe und bey dem Churfürstl. Collegio, auch den kriegenden Theilen, sie zur Commiseration und Verschonung mit den damahligen Römer-Zügen zu bewegen, ergangen, und was nach aufgerichteter transaction mit Bürgermeister Zacharia Fingerlingen, wegen etlicher siebenzig tausent thlr. von theils Bürgern zu Zerbst gereget werden wollen, in solche amnestiam zu sencken, zu cassiren und zu vernichten, immassen von uns selbst, als wegen J. J. L. Ld. dasselbe in Krafft dieses geschiehet, und soll derenthalben hinführo kein Anspruch mehr statt finden, noch gehöret werden, ingleichen auch nunmehr gäntzlich erlassen, auffgehoben und getödtet seyn, was man vorhin wider unsere Cammern, alß einen Rest prætendiret, und in den letzten Landtrechnungs-Abschiede zu Cöthen, bey einem und andern punct, oder auch vorher in Streit und Zweiffel zwischen der Fürstl. Herrschafft sitzen geblieben, was auch dabevor wider unserer getreue Ritterschafft, welche den gantzen Krieg hindurch zu unsern besondern gnädigen Gefallen sich rühmlich und willig bezeuget, in Schrifften wegen der Contribution verwendet worden.

Auff den Vierdten punct der proposition wegen künfftiger Außstattung der Fürstl. Fräulein, und andern in dem Landtags-Recess Anno 1611. reservirten Fällen, haben wir vor unß, und wegen J. J. L. Ld. auß den übergebenen Bedencken, und nachgefolgten Fürstellung, mit mehren verstanden, daß unsere gesambte getreue und gehorsame Stände, das Unvermögen, und wie sie durch den leidigen Krieg aller Mittel so gar entblösset, itzo aber sich von neuen in fast unerträgliche Schulden vertiefft, unterthenig und beweglich ein und fürgewendet insgemein, doch auff erheischenden Fall, die Tranck-steur, und neben anlage hierzu folgender Gestalt nötig erachtet, daß nehmlich alßdann, wie die Ritterschafft vorgeschlagen, durch die Tranckst eur die Außstattung der Fürstl. Fräulein, und durch den vorbesagten Aufsatz des vierten Theils auff die ordentl. Landtsteuer die Nothwendigkeit zu den andern casibus reservatis genommen werden möge, da dann die Ritterschafft, auch vor ihrer Untersassen Quantum zustehen sich gut und freywillig erkleret, die Städte aber ferner zu einer neuen Anlage, nach den Landsteuren, sowohl der Freulein-Steuren, alß der andern Casuum reservatorum halber, sich auch verstanden, und wegen der Tranckst euren eben die Einwendung gethan, mit welcher sie sich bey dem zweyten puncte lang aufgehalten.

Nun erkennen wir freylich und betrauren es von Hertzen, daß fast alle Mittel des Landes durch den langwierigen Krieg hinweg geraubet, und unsere getreue und gehorsame Unterthanen in ein solches Unvermögen gesetzet worden, möchten auch von Hertzen gerne darumb dieselbe mit solcher und dergleichen Beschwerungen verschonet wissen. Nachdem sie aber in unterthänigen Anerinnerung ihrer zu uns tragenden Liebe und Treue, und in Betracht unsers eigenen und des H. Röm. Reichs Zuständen, und daß sie in solchen Fällen sonst deputirte Mittel mehrer Theils auff das Schuldenwerck und zu desselben Tilgung gezogen werden müssen, endlich auff allen Fall nebenst den Tranckst euren zu einer neuen Anlage und Aufsatz der quartæ auff die ordentliche Landsteuren gewisse maasse erbetten; So gereichet uns zu gnädigen Gefallen, daß sie darunter und zugleich die unumgängliche nothwendigkeit erkandt und erwogen, und haben wir vor uns, und wegen J. J. L. Ld. damit man auch in denen Fällen, welche in den Landtags-Abschiede Anno 1611. in §. Es sollen aber ꝛc. und in §. fin. Damit man nun ꝛc. insgemein der Fürstlichen Herrschafft reservirt seyn und bleiben, bey den Begebenheiten der eilenden nothwendigen Hülffe sich getrösten, und versichern können, mit unserer gesambten getreuen Landtschafft dahin geschlossen, daß alsdann zu den Fräulein-Steuren vor allen Dingen die Tranck-Steuren, zum Fall sie nicht mehr

zu den aufgewachsenen Fräulein-Steuren von nöthen, sondern dieselbe gäntzlich abgeführet seyn, angewendet und gebrauchet, gleichwohl die Städte damit weiter nicht, als wie in den zweyten Punct klerlich verglichen ist, beleget werden sollen. So lange aber die verfessene Fräulein-Steuren nicht gäntzlich abgetragen seind, oder wann sich die Fälle also begeben solten, daß die Tranck-Steuren alleine nicht zureichen könten, auff solchen Fall ist ferner abgeredet und verglichen, daß mit einmüthigem Schlusse der Fürstlichen Herrschafft und Landtschafft ein zureichendes Mittel, so dem Landtags-Recels 1611. gemäß, ohne des Adels, der Städte und Unterthanen Nachtheil und Beschwerungen, vermittelst eines Anlehns auff die Tranck-Steuren, bedacht und verschaffet werden solle.

In den übrigen casibus reservatis ist bewilliget, daß mit einmüthigen Schlusse der Fürstlichen Herrschafft und Landtschafft, das obbenannte Viertheil, nach erheischender Notturfft, die ordentliche nunmehr verglichene Land-Steuer der 30000. Thlr. aufgesetzet, und durchgehents von den Städten, Ambts und Ritterschaffts Unterthanen iedes Orths richtig und vor voll, darzu aufgebracht werden solle.

Die Ritterschafft für sich selbst hat hierbey auff ihre immunität, Freyheit und Gerechtigkeit, auch die Gewohnheit in den benachbahrten Chur- und Fürstenthümbern sich beruffen, und seind wir vor uns und wegen J. J. L. Ld. gemeinet, versprechen auch hiermit, daß sie darbey in Gnaden geschützt werden sollen, iedoch versehen und getrösten wir uns zu denenselben hiermit gnädig, sie werden in solchen Fällen, alß Reichs-Creiß- und Türcken-Hülffe, Reichs-Steuren, und wann ein Fürst zu Anhalt in Krieges-Leufften vor die Wohlfahrt des Heiligen Römischen Reichs und unser allgemeines Vaterland gefangen würde, denen in Observanz gedienen Reichs-Satzungen, auch Lehn-Rechten sich gemäß, und Christmitleidentlich bezeugen, worzu sie sich auch auß getreuer unterthäniger Affection gutwillig erkleret, und anheischig gemacht. Es soll aber dieser Beytrag wegen ihrer der Ritterschafft eigenen Güter nach demjenigen Quanto, so hiebevorn ihre Vorfahren freywillig beliebet, und sie unter sich selbst verglichen und eingetheilet, auff unser und J. J. L. Ld. gnädiges Ersuchen und vorhergehende Abhandlung erhoben und eingebracht werden. Was dann bey diesem Punct wegen der Subdivision gemeldet worden, daß nehmlich wir vor uns, und wegen Ihrer L. Ld. eine unter uns treffen wolten, damit die zu solchen casui reservato erfordernde Außgabe, nach der Unterthanen ihren Vermögen proportioniret sein und bleiben möge;

Da erinnern wir uns allhier keiner Subdivision, alß die in dem Fürstlichen Berenburgischen Antheile für Augen stehet, und ist noch zur Zeit ein solcher Casus, dessen man sich befahret, nicht entstanden, noch unsere getreue und gehorsame Landtschafft dannenhero belästigt worden, vielmehr stehet es noch, was diesem betrifft, in den Terminis, in welchen sich die Sache von Anfang her befunden. Wir haben uns aber doch fürgenommen, diesen Punct, wie vorhin albereits geschehen, noch in fernere Sorgfältigkeit zu ziehen, sintemahl uns selbst und J. J. L. Ld. auch Unserer Fürstlichen Posteritât an rechter Einrichtung und Verwahrung desselben hoch gelegen ist, und soll alßdenn unsere getreue und gehorsame Landtschafft hierauff mit gnädigen nachrichtlichen Bescheide versehen werden. Betreffende den Fünfften Punct in der außgestellten Proposition, haben wir vor uns und wegen J. J. L. Ld. der getreuen und gehorsamen Landschafft erbieten und bewilligen mit Gnaden angenommen, daß nehmlich zu besserer Erschwingung der unentbehrlichen schweren Reichs-Tags-Spesen von dem gantzen Lande 3000. Thaler auß dem Zuschuß der vorgeschlagenen Quartæ aufgebracht, und alß ein freywilliger Beytrag uns und J. J. L. Ld. gereichet, (2) das Landt mit Wiederaufbringung der 1158. Thaler Schwedischer Satisfaction-Gelder, so zum Theil zu den letztern Landrechnungs-Tage zu Cöthen, zum Theil zu des Obristen Lieutenants und unsers gesambt Raths Christian Ernst Knochen verglichener Besoldung, und also zu gemeinen Außgaben verwendet worden, nicht eher alß auff den Fall beschehener Abforderung, beschweret (3) Die Wechtische angesetzte Guarnisons-Kosten, so inclusive des Decembris sich auff 600. Thlr. belauffen und (4) die 25. Römer-Monathe, so auff 3750. Thlr. angeschlagen werden, auß den Auffsatze der genanten Quartæ erhoben und zusammen gebracht werden sollen. Wir versehen uns aber doch zu unsern getreuen und gehorsamen Landt-Ständen gnädig, daß hiebey allenthalben die Auffbringung solcher gestalt, wie es die Notturfft erheischet, zu maturiren sey, und daß insonderheit zu den Reise-Kosten innerhalb 14. Tagen zum längsten 1200. Thlr. bey der Handt sein, und auff die Neue Jahrs-Meße 1000. Thlr. nach gemacht werden können. Nachdem auch bey den Sechsten Punct der Proposition, unsere getreue Ritterschafft die ihnen communicirte Gesinde- und Arbeiter-Ordnung mit Fleiß durchsehen, und darbey befunden, daß sie, dem Aufsatze nach, sich füglich auf das gesambte Fürstenthum werde qualificiren lassen, über dis nicht der geringste Nutzen, und eine mercksliche Wohlfahrt aller Landes Einwohner darauff beruhet, daß nach dem Exempel der Benachbarten, mit selbiger Publication förderlichst verfahren werde, dannenhero uns unsere gesambte getreue und gehorsame Landt-Stände die Außfertigung und Publication dieses hochnöthigen Wercks unterthänig anheimb gestellet, und darum gehorsamlich gebeten; Alß haben wir vor uns und wegen J. J. L. Ld. uns dahin untereinander freundlich vereiniget, daß solche Ordnungen noch einmahl durchsehen, vollendts recht eingerichtet und mit derselben Publication ehestes verfahren, auch darob steiff und fest gehalten werden solle;

Da wir dann auch geneigt sein, dasjenige, was die von der Ritterschafft und Stadt Zerbst unterthänig gebeten, in gebührende Acht nehmen zulassen. Darauff ist ferner zu des gemeinen Landschafft-Wercks besten, bey dieser Landes-Versammlung mit Unserer Gnädigen Einwilligung und Unserer Verordnung diese Anstalt zu machen, nöthig und dienlich ermessen, daß ein neues Schuldt-Buch gefertiget, alle agnoscirte Schulden darein getragen, von uns und unser getreuen Landtschafft unterschrieben, und nach dem keine fernere Schuldt hinein geschoben werden, sondern nunmehr gentzlich geschlossen sein und bleiben soll, auch weder Ritterschafft und Städte und Unterthanen darüber weiter nicht beschweret werden, allermassen auch vorhin in Land-Tags-Abschiede 1611. weil sich ꝛc. Versehung gethan. Es ist aber hierzu, wie nicht weniger zu unserer und J. J. L. Ld. und der gantzen Landtschafft Versicherung hochnöthig, daß die bißhero angegebene Cessionarii die Haupt-Obligationes in originali produciren, damit sie, wann die gantze Post cediret ist, gegen Außstellung einer neuen Obligation cassiret, oder doch die Summen, so weit die darauff cediret sein, oder auch von der Landschafft Zahlung geschehen ist, darauff geschrieben werden können. Unterdessen, und biß solches geschiehet, soll ieder Cessionarius vor Capital und eingehobene Zinsen hafften, und wird ferner hiermit verglichen, daß ehe und bevor solches geschehen, keinen Cessionario, es sey dann den Creditoren gnungsame Versicherung außgestellet, mit einer neuen Obligation und Außzahlung der Zinsen gratificiret werden soll, gestalt dann auch die hinterstelligen Qvittungen über dasjenige, so abgezahlet ist, billig einzubringen seindt, wir vor uns und wegen J. J. L. Ld. haben mit unserer gesambten getreuen Ritterschafft und Landtschafft in vorhergehenden ersten Puncte der Proposition in §. zum Vierzehenden ꝛc. allbereit geschlossen, daß die Verfassung erst Joh. 1653. ihren würcklichen Anfang haben soll.

Dieweil aber biß dahin die einkommende und anwegende Creditores zubescheiden, und nach unterschiedenen Rechnungen abzulegen, und zu justificiren sein werden, alß ist eine notul Lit. L. wie ihnen mit Antwortt zu begegnen, abgeredet, und verordnen wir vor unß und J. J. L. Ld. auf unterthäniges Einrathen unserer getreuen Landt-Stände hiermit, daß der Landt-Rentmeister gegen Joh. Anno 1653. seine Rechnung schliessen, und innerhalb 2. Monath Frist darnach an gehörigen Orten, wie bis dahero gebräuchlich gewesen, einschicken, darauf aber innerhalb Monats Frist ein Tag zur Abhörung und Justification in Gegenwart unserer Deputirten, auch des Engern und grössern Ausschusses angesetzet, und alsdann zugleich all dasjenige, was zu besserer Effectuirung und Verwahrung dieses unsers Landtags-Recesses dienen kan, zur Würcklichkeit befördert werden solle.

Es ist aber über dieses zur bessern Handthabe, zu allen Theilen nöthig erachtet, daß forthin auch von Joh. Anno 1653. an, zur gewissen Zeit, nachdem es alsdann zu Ersparung der Unkosten nöthig ermessen wirdt, in einem, 2. oder 3. Jahren die Rechnungen abgelegt, und darinnen, wie an einem und andern Orte die Capitalia und Zinßen stehen, vermittelst beglaubter Documenten gezeiget, auch zu solchem Ende, und umb andrer in den Landtags-Recels de An. 1611. enthaltenen Uhrsachen willen, das Ober- und Unter-Directorium, sambt den Engern und grössern Ausschusse, nebenst andern nothwendigen Landtschafft Bedienten, und was dahin gehöret, von welchen Punct bey der künfftigen Zusammenkunfft unsers Engern, oder auch in Beysein des grössern Ausschusses ferner zu reden sein wirdt, fortgestellet, und erhalten werden soll, immassen ohne das wir vor unß, und wegen J. J. L. Ld. unserer gesambten, getreuen und gehorsamen Landtschafft hiermit die gnädige Versicherung thun, und sie sich hinwieder unß und J. J. L. Ld. Krafft dieses verpflichtet, und anheischig gemacht, daß der Landtags-Recels Anno 1611. so weit hierinne nicht absonderliche Verordnungen mit Nahmen auff gesambte Bewilligung geschehen, in allen seinen Begriff, Punkten

cten und Clauſuln, von Anfang biß zu Ende, auch forthin gültig, kräfftig und verbindtlich ſein ſolle, wegen der Handthebe und Execution iſt zwart allbereits in unterſchiedenen Orthen Erwehnung und Verſicherung gethan, wir wiederhohlen aber und verſprechen vor Uns hiermit, und wegen J. J. L. Ld. und unſerer Erben, ingleichen geſchiehet von unſern getreuen und gehorſamen Landt-Ständen in Krafft dieſes, daß ein ieder Antheil, und in demſelben ein ieder von Adel, iede Stadt, Ambt und Commun ſchuldig und gehalten ſein ſoll, die ihnen angewieſene und von ihnen angenommene Creditores wegen Capital und Zinſen alſo zu accommodiren und zu befriedigen, daß die andern hiervon keine Beſchwerung oder Beläſtigungen zugewartten haben, und vor denſelben keinesweges, auſſer was oben hiervon diſponiret iſt, ſtehen und hafften ſolle, und zu ſolchem Ende, wird die ohne des in Rechten gegründete und in den Landtags-Abſchiede Anno 1589. eingefügte poena dupli wieder die Säumige hiermit erneuret, auch was in Landtags-Abſchiede Anno 1611. wegen der Eingriffe, Einſchiebungen und andern Hemmungen des Steuer-Wercks verordnet und beliebet, hiermit befeſtiget, welchen aller Orten treulich nachgegangen, und würcklich nachgelebet werden ſoll. Vnd weil bey dieſen Land-Tage Unſere getreue Ritterſchafft auß ihrem eigenen Vermögen und Mitteln, ingleichen die Städte auß ihrem, und nicht der geſambten Landtſchafft-Mitteln, die Unkoſten und Zehrungen, die gantze Zeit über genommen, und daſſelbe auff unſer gnädiges Anſuchen, zu dieſemmahl gethan; So erklären wir unß hiermit vor uns und wegen J. J. L. Ld. und verſichern unſere getreue Landtſchafft und einen ieden darunter in Krafft dieſes Fürſtlichen und gnädig, daß ſolche gutwillige treugemeinte Bezeugung ihr und ihnen zu keinen Schaden oder Nachtheil, auch zu keinem Eingange oder Nachfolge gereichen ſoll. Schließlich haben Uns und J. J. L. Ld. getreue gehorſame Landt-Stände unterſchiedene deſideria und alſo genannte gravamina in Unterthänigkeit überreichet, und umb gnädige Erklärung, auch gedeyliche Abhelffung derſelben gehorſamblich gebeten, welches wir vor Uns, und wegen J. J. L. Ld. in allen Gnaden vermercket, und iſt darauff Unſere gnädige Reſolution hinwieder außgeſtellet, wie die Beylage Lit. M. O. und P. bezeugen, wormit ſie ſich auch zu Frieden und Ruhe begeben, bevorab, weil wir unß, vor uns und J. J. L. Ld. alßbald im Eintritt dieſes Landtags, und in der ausgeſtelten Propoſition, aus ſelbſt eigener, zu unſerer geſambten getreuen Landt-Stände und Unterthanen, tragender Landes-Väterlichen Affection dahin erbothen, und daſſelbe erbieten auch hiermit wiederhohlen und beſtetigen, daß wir und J. J. L. Ld. ſie in ihrem An- und Fürbringen, ſo offt es noth iſt, wegen ihres Anliegens gnädig und willig hören, alle Unſere Rathſchläge und Handlungen, nach Erforderung unſers Fürſtlichen Amts, auff das geſambte Wohlergehen ferner einrichten, einen ieden Recht und Gerechtigkeit, wie unſer Fürſten-Ambt erfordert, ohne Anſehen der Perſon ertheilen, und ſie bey ihrem wohlhergebrachten erweißlichen Privilegien, Recht und Gerechtigkeiten, gnädig ſchützen und handthaben wollen.

Alles treulich ſonder Gefehrde, iedoch Unß und Unſern Fürſtlichen Erben an Unſerer Fürſtlichen Hoheit und Theilungs-Receſſen unſchädlich. Zu deſſen Vhrkundt ꝛc. Es ſoll auch um gewiſſe Uhrſachen willen hierüber die Römiſche Käyſerliche Majeſtät Unſers Allergnädigſten Herren ꝛc. Confirmation allerunterthänigſt geſuchet werden. Geſchehen und gegeben zu Deſſau, den 29. Nov. 1652.

(L.S.)
Auguſtus F. z. Anhalt.

(L.S.)
Chriſtian F. z. Anhalt.

(L.S.)
Johann F. z. Anhalt.

(L.S.)
Dietrich von dem Werder.

(L.S.)
Johann Caſimir F. z. Anhalt.

(L.S.)
Cuno Ordomar von Bodenhauſen.

(L.S.) Sie-

(L.S.)
Siegemundt Wieprecht von Zerbſt.

(L.S.)
Wolff Schlegel.

(L.S.)
Hanß Ernſt auß den Winckel, für mich und in Vollmacht Heinrich Stammers.

(L.S.)
Cuno Ordomar von Bodenhauſen in Vollmacht Wolff Edlen Herrn von Plato Freyherrn zu Engelmüſter.

(L.S.)
Eſche von Walnitz.

(L.S.)
Hanß Ernſt von Freyberg.

(L.S.)
Caſemir Dierich Krage.

(L.S.)
In Vollmacht Gebhardt Paris von dem Werder, D. v. d. Werder.

(L.S.)
Johann Caſemir von der Schulenburg.

(L.S.)
Vollrath Davir.

(L.S.)
Melchior Tobias Hübner.

(L.S.)
Heinrich Zanthier.

(L.S.)
Joachim Döring.

(L.S.)
Joachim Ulrich.

Chriſtoph Ohler.

Phillip Hepper.

Bernhardt Meyer.

Chriſtoph Feſe.

Stephan Körting.

Friedrich Chriſtian Salmuth.

(L.S.)

Vnd uns darauff obbenante Fürſten, Auguſtus, Caſemir, Chriſtian und Johann zu Anhalt L. L. L. Ld. durch gedachte ihre geſambten unterthänig angeruffen und gebeten, weilen J. J. L. Ld. ſowohl auch der gantzen Landtſchafft hoch angelegen, daß ſolcher zu des Landſchaffts-Weſens ſelbſt eigenen Aufnehmen und Wohlfahrt angeſehenen Receſs, kräfftig, bündig und unabgefochten verbleibe, auch allerſeits ſteiff, feſt und unvorbrüchlicht gehalten und gehandthabet werde, wir wollen gnädig geruhen, obangeregten einverleibten Land-Tages-Schluß, vermittelſt unſerer, als des Ober-Haupts in Heiligen Reich, Käyſerlicher Authorität zu confirmiren und zu beſtätigen. Wann wir dann gnädigſt erſehen, ſolcher ermelter Fürſten zu Anhaldt geſchehene gehorſame ziembliche Bitte, und darbey auß Käyſerlicher und Väterlicher Sorgfalt bedacht und erwogen, daß uns als Römiſchen Käyſer und Ober-Haupt, wie auch dem gantzen Vaterlande nicht wenig daran gelegen, daß des Heiligen Reichs Fürſten und Glieder, und deſſelben Landtſchafften conſerviret, und zu des Heiligen Reichs Nutzen und Wohlſtandt bey ſicherer Verfaſſung, guten Vermögen und wachſenden Aufnehmen erhalten werden; Als haben wir indeſſen allen reiffen Erwegung des obinſerirten Landtags-Schluſſes, in allen ſeinen Articuln, Clauſuln, Puncten, Inhaltung, Meinungen und Begreiffungen, in beſter Form, Maaße und Weiſe, als ſolches von rechtswegen beſchehen kan, ſoll oder mag, aus tragenden Käyſerlichen höchſten Ambt und Macht, Vollkommenheit, mit wohlbedachten Muth, guten zeitigen Rath, rechten Wißen,

und aus selbst eigener Bewegnüß, approbiret, confirmiret, bekräfftiget, thun das, approbiren, confirmiren, bestettigen und bekräfftigen denselben auch hiermit von Römischer Käyserlicher Macht Vollkommenheit, wissentlich in Krafft dieses Briefes, meinen, setzen und wollen, daß der obeinverleibte Land-Tags-Schluß in allen seinen Worten, Puncten, Clausuln, Articuln, Inhalt, Meynung, und Begreiffung, kräfftig und mächtig sein, und der gesambten Landschafft und einem ieden insonderheit, gleich ob dieser Land-tags-Schluß in unserer Gegenwart aufgerichtet und publiciret wehre, fest und unverbrüchlich gehalten und vollenzogen werde, und sie sich dessen alles seines Inhalts geruhiglich freuen, gebrauchen und geniessen sollen und mögen, von aller menniglich unverhindert, doch Unß und dem Heiligen Reiche an Unsern und sonst menniglich an seinen Rechten und Gerechtigkeiten unvorgreiff- und ohnschädlich; Undt gebieten darauff allen und ieden, Chur-Fürsten, Fürsten, Geistlichen und Weltlichen, Prælaten, Grafen, Freyen, Herren, Rittern, Knechten, Landtvögten, Hauptleuthen, Vitzdomben, Voigten, Pflegern, Verwesern, Ambtleuten, Landtgerichten, Schultheisen, Bürgermeistern, Richtern, Räthen, Bürgern, Gemeinden, und sonst allen unsern und des Reichs Unterthanen und Getreuen, was Würden, Standt oder Wesens sie seind, ernstlich und festiglich, daß sie obbemeldte Fürsten zu Anhalt Ld. und deroselben sämbtliche Landtschafft in obinserirten Vergleich, und dieser unserer Käyserlichen Approbation, Ratification, Confirmation und Bestetigung nicht hindern noch irren, noch darwider in einige Wege beschweren, und anfechten, sondern sie sich dessen geruhiglich freuen, gebrauchen und geniessen lassen, insonderheit aber mehrgedachter Landtschafft und Ständen, an Prælaten, Freyherren, Ritterschafft, Städten und Mannschafften des Fürstenthums Anhalt, niemandt ausgenommen, daß solchen Land-tags-Recess, so weit derselbe einen ieden bindet, in allen Puncten, Clausuln, Articuln, Inhalt, Mein- und Begreiffungen, wie obstehet, allerdings nachkommen und nachleben, darwider nichts thun, handeln oder fürnehmen, oder sich denselben widersetzen, noch das zu thun gestatten, in keine Weise noch Wege, alß lieb einen ieden sey unsere schwere Ungnade und Straffe, und darzu eine pœn, nehmlich 20. Marck lötiges Goldes zu vermeiden, die ein ieder, so offt er freventlich darwider thete, oder handelte, oder von andern zu geschehen verstattete, uns halb in Unsere und des Reichs Cammer, und den andern halben Theil obbemelten Fürsten zu Anhaldt, oder dem haltenden Theile unnachläßlich zu bezahlen, verfallen sein solle.

Mit Uhrkundt dis Briefs besiegelt mit unsern Käyserlichen anhangenden Insiegel, der geben ist in Unserer und des Heiligen Reichs Stadt Regenspurg den 28. Maji, nach Christi unsers lieben HErrn Seligmachers Glorwürdigen und Gnadenreichen Gebuhrt, in Sechzehenhundert Drey und Funffzigsten, unserer Reiche, des Römischen in Siebenzehenden, des Hungarischen im 28sten und des Böhmischen in Sechß und Zwantzigsten Jahre.

Ferdinand.

V^t. Ferdinand Graff Kurtz.

Ad Mandatum Sacræ Cæsareæ Majestatis proprium

Wilhelm Schröder.

XLI.

Fürst-Brüderlicher Erb-Vergleich Herrn Carl Wilhelms, Herrn Anthon Günthers, Herrn Johann Adolphs, und Herrn Johann Ludwigs, allerseits Fürsten zu Anhalt Zerbst, worinn neben andern wegen des Juris Primogenituræ auch Versehung gethan worden, de Anno 1676.

IM Nahmen der Hochheiligen unzertrennlichen Dreyfaltigkeit, Sey hiermit kund und zuwissen, denen es zu wissen von nöthen, daß als der Durchlauchtigste Fürst und Herr, Herr Johann Fürst zu Anhalt, Graff zu Asscanien, Herr zu Zerbst, Bernburg, Jever und Kniephausen ꝛc. Nach dem Rathschluß GOttes den 4. Julii Anno 1667. als demselbigen wenig Tage vor seinem Hochseeligen Abschiede, durch den tödtlichen Hintritt des Hochgebohrnen Grafens und Herrns, Herrns Antonii Günthers, Grafen zu Oldenburg und Delmenhorst, Herrn zu Jever und Kniephausen, die Herrschafft Jever und einige Fidei-Commiß-Güther in Buttiadinger Lande, auch Allodial-Güther daselbst und in der Grafschafft Oldenburg und Delmenhorst zugefallen, diese Welt gesegnet, und nach sich

sich vier lebendige Fürstliche Printzen, benanntlich die Durchlauchtigste Fürsten und Herren, Herrn Carl Wilhelmen, Herrn Anthon Günthern, Herrn Johann Adolphen, und Herrn Johann Ludwigen, allerseits Fürsten zu Anhalt, Grafen zu Ascanien, Herren zu Zerbst und Bernburg, Jever und Kniephausen ꝛc. in Unmündigkeit hinterlassen, und einige Fürstväterliche Disposition vor seinem tödtlichen Hintritt nicht versertiget, daß demnach bey erlangter Majorennität der drey ältesten Fürstl. Herren Gebrüder, und da der Jüngere solcher Majorennität Proximus, gleichwohl zu besserer Beobachtung seines Interesse, der Fürstl. Anhaltische Geheimte Rath und Unter-Director der Landschafft des Fürstenthumbs Anhalt, Herr Gebhard Paris von dem Werder, auff Gröpzigk, Werdershausen, Geinsdorff und Bisperoda, als welchen Hochgedachtes Herrn Fürst Johann Ludwigs Durchlauchtigkeit selbst hierzu erwehlet, und um seine Bestätigung angehalten, zu dessen Curatore gerichtlich confirmiret worden, dieselbe dahin einmüthig gezielet, daß durch eine Freundbrüderliche Außeinandersetzung und gründliche Composition Sie verglichen und getheilet werden möchten, zu dem Ende, und weil dieses wichtige Werck durch die Mediation einer Hohen Fürstl. Person am besten anzugreiffen gewesen, Sie allerseits den Durchlauchtigsten Fürsten und Herrn, Herrn Ludwigen, Landgrafen zu Hessen, Fürsten zu Herschfeld, Grafen zu Catzenelnbogen, Dietz, Ziegenhain, Nidda, Schauenburg, Isenburg, und Büdingen, als dessen Fürstliche Durchlauchtigkeit obgedachte vier Fürstliche Herren Gebrüdere an Vaters statt iedesmahl geehret, und zu Deroselben ein sonderbahre Confidence getragen, Freundvetterlich ersuchet, dieser Theilungs- und Außeinandersetzungs-Mediation sich zu unterziehen, welches nachdem höchstgedachtes Herrn Landgrafens Fürstl. Durchl. es auch willig übernommen, und in selbsteigener Person zu diesem Ende sich zu Zerbst eingefunden, sämtliche Fürstliche Herren Gebrüdere, auch nebst ihren Herren Räthen, einige andere adeliche Personen mit hinzugezogen, durch den Beystand der Göttlichen Allmacht, folgendergestalt in gute und einmüthige Richtigkeit gebracht worden ist.

Nachdem anfangs, was eigentlich in die Fürstbrüderliche Theilung zubringen, und wie eines von dem andern zu unterscheiden sey, examiniret worden, hat sich befunden, daß die von Weyland Herrn Fürst Rudolphen zu Anhalt ꝛc. auff dessen Herrn Sohn Fürst Johann, beyderseits Christmilden Andenckens verstammete Aembter Zerbst nebst Cermen, Roßlau, Lindau und Coßwig, wie auch die von Herrn Fürsten Johann seeligen neu-acquirirte Aemter und Güter, Walter Nienburg, Mühlingen, Möckern und Dornburg mit deren Zugehörungen und Nutzungen, ingleichen einige außstehende Nomina activa, die zusammen auff Siebentausend Einhundert Sieben und funffzig Reichs-Thaler jährlicher Zinsen sich belauffen, auf eine Seite zustellen, und als unstreitige Patrimonial-Güther, darzu alle Vier Fürstl. Herren Gebrüdere den bisherigen im Hochlöblichen Fürstlichen Hause Anhalt ꝛc. observirten successions modo nach, gehören, zu consideriren gewesen, gestalt man denn nach genauer Untersuchung alle diese Patrimonialia dem alten Fürstlichen Anhaltischen am 30. Juni Anno 1603. auffgerichteten Theilungs-Recesse nach, wann die nova acquisita darzu gefüget werden, auf Acht und Zwanzig Tausend Neunhundert und Fünff und Dreyßig Rthlr. 18. gl. nach den gegenwärtigen Nutzungen aber, auff Fünff und Zwantzig Tausend Zwey Hundert und Vier und Siebenzig Rthlr. 12. gl. jährlicher Einkünfften angeschlagen, und mit Original-Documenten, Cammer-Rechnungen, und anderen Nachrichtungen beleget worden; Hingegen die von Herrn Graff Anthon Günthern zu Oldenburg und Delmenhorst, auf Herrn Fürst Johann zu Anhalt, verstammte Herrschafft Jevern, mit denen genannten Fidei-Commiß- und Allodial-Güthern, auf die andere Seite, propter diversitatem successionis zu setzen; So ist ein solches auch erfolget, und was bey diesen hiebevorigen Gräfflichen Oldenburgischen Gütern und Succession abzuhandeln gewesen, in einen absonderlichen Recess gebracht worden. Bey denen Patrimonialibus nun, haben die drey Herren Gebrüdere, Herr Fürst Anthon Günther, Herr Fürst Johann Adolph, und Herr Fürst Johann Ludwig reifflich erwogen, daß nach Abzug der Verzinsung und Abtragung der Schulden, dißfalls ihnen eine richtige Designation gezeiget worden, so nach Unterhaltung und Besoldung der gesambt-Räthe und Diener, und was sonst zu communibus sumptibus bey Reichs-Creyß- und Landes Angelegenheiten und Verschickungen erfordert werden könte, die gegenwärtige Fürstmütterliche Leibzucht und die Alimentation der Fräulein Schwester zugeschweigen, das Residuum der jährlichen Redituum nicht also zureichend seyn wolte, daß mit Fürstl. Splendeur iedweder absonderlich die Regierung führen möchte. Und weil ihnen hierüber Dero in GOtt ruhenden Herrn Vaters beständiger

und dahin gerichteter Vorsatz, und wann selbiger durch den Tod nicht übereilet worden, Er die Primogenitur- und Erst-Geburth Gerechtigkeit in dem Fürstlichen Zerbster Antheil einführen wollen, nicht unbekannt gewesen, die am 29. Octobr. Anno 1648. von Seiner Fürstlichen Durchlauchtigkeit mit Dero Hertzgeliebten Fürstlichen Gemahlin, und nunmehr Frauen Wittwen, der Durchlauchtigen Fürstin und Frauen, Frauen Sophien Augusten, gebohrner Hertzogin zu Schleßwig, Hollstein, Stormarn und der Dittmarschen, Gräfin zu Oldenburg und Delmenhorst, auffgerichtete und vollzogene Ehe-Pacta, auch mit deutlichen Worten diesen Dero auf die einführende Primogenitur gerichteten Vorsatz bestercken; So haben obgedachte drey Fürstliche jüngere Herren Gebrüdere freywillig, ungezwungen und ohne einige persuasion aus wohlbedachtem Freundbrüderlichen Gemüthe sich dahin vereinbahret, daß Sie das Jus Primogenituræ, in diesen Fürstlichen Zerbster Antheil, Dero Herrn Bruders, Herrn Fürst Carl Wilhelms Fürstl. Durchlauchtigkeit und Dero Männlichen Descendenten, so lange Deren einer am Leben seyn würde, mit allergnädigster Ratification der Römischen Kayserlichen Mayt. gönnen, überlassen und übereignen, und also den Fürstväterlichen Willen, durch einen Söhnlichen Gehorsam zum effect bringen wollen, gestalt denn hiermit und in Krafft dieses, bis auff gedachte Kayserl. allergnädigste ratification Sie vor Sich, ihre Erben und Nachkommen das Jus Primogenituræ und was demselben anhängig, auch nicht der nachfolgenden Erläuterungen zu wider ist, ihren Freundlich geliebten Herrn Bruder, Herrn Fürst Carl Wilhelm zu Anhalt und dessen Descendentibus Masculis überlassen, übereignet und beygeleget, auch ihren Erben und Posteris ausdrücklich verboten haben wollen, hierwider unter was Schein des Rechtens es seyn könte, nicht das geringste zu moviren oder zu tentiren, sondern Dero ältern Herren Brüdern, und dessen Nachkommen, bey diesen erlangten Jure Primogenituræ ungekränckt und ohne alle Turbation zu lassen, welche Primogenitur-Gerechtigkeit aber denen drey jüngern Herren Gebrüdern an Ihren Reichs-Fürsten-Stand, auch Successions-Rechten, wie hernach mit mehrern folget, nicht nachtheilig seyn soll. Doch damit von Herrn Fürst Anthon Günthern, Herrn Fürst Johann Adolph, und Herrn Fürst Johann Ludwigen zu Anhalt, Ihres freundlich geliebten Herrn Bruders, Herrn Carl Wilhelms, Fürsten zu Anhalt Durchl. bey Dero überlassenen Primogenitur-Gerechtigkeit umb so viel weniger das Ansehen und Respect entzogen werden möge. So seynd und bleiben Sie zufrieden, daß vigore perpetuæ Commissionis hochgedachten Herrn Fürst Carl Wilhelms Durchl. und die in Dero absteigenden Linie nach einander folgende Primogeniti, oder wer bey Absterben der Primogenitorum in solcher Linea das erste Geburth-Recht exerciren würde, wegen obgedachter dreyer jüngern Fürstlichen Herren Gebrüdere, und Dero sämtliche Männliche Posteritât, die Regierungs- und Justitien-Sachen, in dem Fürstl. Zerbster Antheile, auch alles, was ad Jura Episcopalia & Territorialia gehöret, expediren und verrichten lassen möge; Gestalt denn die Fürstlichen Cantzlers, Geheime-Hoff- und Consistorial-Räthe, in ihren leistenden Amptspflichten, sowohl Herren Fürst Carl Wilhelms, als denen Drey andern Herren Gebrüdern Durchlauchtigsten, Durchlauchtigkeit, Durchlauchtigkeit, Durchlauchtigkeit sich dergestalt verwandt machen sollen, daß Sie Deroselben treu, hold, gehorsam, und gewärtig seyn, und die geheime Cantzley- und Consistorial-Sachen, in aller vier Herren Gebrüdere Nahmen beobachten und verrichten, auch die Mandata, Abschiede, Consensus und andere Sachen, auff solche Maasse, und mit diesem Eingange: Von GOttes Gnaden Wir Carl Wilhelm, Fürst zu Anhalt, vor unß und wegen unserer Drey Herren Gebrüdere ꝛc. ausfertigen sollen, und wollen, welches denn auch ferner bey denen Fürstlichen Posteris also in Acht genommen werden, und diese perpetua Commissio ungeändert continuiret, und Krafft dieses von denen jüngern Herren Gebrüdern und Dero Fürstliche Herren Descendenten, dem ältern Herrn Bruder und dessen Männlichen Nachkommen gegeben seyn soll. So sollen auch die Instructiones und Vollmachten zu den Reichs-Creyß- und Landes-Conventen, Krafft gleichmäßigen Ubertragung von dem ältern Herrn Bruder und dessen Posterität, von Sie und wegen der Drey jüngern Herren Brüdere und Dero Nachkömmlingen, in der Zerbstischen gesamt Regierung ausgefertiget werden, und was auch sonst zu den Fürstlichen Regalien mehr gehören möchte, gleichergestalt auf angeführete Maaße verstanden werden, worbey aber doch verglichen worden, daß gleichwie Herr Fürst Carl Wilhelms Fürstliche Durchlauchtigkeit mit Dero jüngeren Herren Brüderen, in wichtigen und das gemeine Beste betreffenden Sachen, sonderlich so dieselbe nicht zu weit entfernet seyn, Freundbrüderlich communiciren, und also durch gute Ein-

Einmüthigkeit, das Vertrauen conserviren, also auch die Posteri es gegen einander also halten, und nicht davon abweichen sollen, so daß bey dieser Primogenitur der andern Fürstlichen Herren Gebrüdere und Ihrer Nachkommen Respect mit erhalten werden könne; Was aber Cammer-Sachen und andere Oeconomica, darunter auch die Jagt- und Holtz-Sachen verstanden werden, betrifft, dieselben bedürffen keiner Communication, sondern werden von dem ältern Herrn Bruder und dessen Posteris alleine expediret, Dannenhero auch die Cammer-Räthe, und andere Cammer- und Ambts-Bediente, sich der jüngeren Drey Herren Gebrüdere und deren Nachkommen nicht verwandt machen dürffen. Wie es nun in diesem Punct obgedachter massen respectu des ältern Herrn Bruders und dessen Descendenten, gehalten werden soll, also verbleibet es auch auf den Fall, wann nach denen in GOttes Händen stehenden Fällen, der Zweyt-gebohrne, Dritt- und Viert-gebohrne Herr Bruder, oder deren Erben, zu der Primogenitur-Gerechtigkeit gelangen würden, ebenermassen und unverrücket bey allen dem, was dieser Punct in sich begreiffet, und wird deßfalls keine Aenderung, ob schon mit den Lineis sich Veränderung begebe, fürgenommen; Dann gleichwie diese eingeführte Primogenitur nicht auf Herrn Fürst Carl Wilhelm, und dessen Lineam sich alleine verstehet, sondern bey Dero in GOttes Händen stehenden Erlöschung, so dann ein gleichmäßiges Erstgeburth-Recht, auf Herrn Fürst Anthon Günthern, und wann von dessen Männlichen Nachkommen niemand verhanden, auf Herrn Fürst Johann Adolphen, und wann auch dessen Descendenten Erbloß verfallen solten, auff Herr Fürst Johann Ludwigen fället; Also ist auch ausdrücklich beredet, daß Herr Fürst Anthon Günthers Linea und Männliche Descendenten, non obstante gradus prærogativa, für den Dritt- und Viert-gebohrnen Fürstlichen Herren Brüderen und denen Nachkömlingen bey der Primogenitura den Vorzug haben, und ebenergestalt auch Herrn Fürst Johann Adolphs Männliche Erben, gegen Herr Fürst Johann Ludwigs Posteros, ohne Abstehung auf die Prærogativam gradus solchergestalt conclideriret werden sollen, hiermit ausdrücklich bedungen, daß das Jus simultaneæ Investituræ und die gesamte Hand, durch diese Theilung und Vergleichung keines weges gebrochen, sondern ie und alle wege bey solcher es gelassen werde. So viel aber zum andern das Jus simultaneæ Investituræ, welches alle Vier Herren Gebrüdere, an Ihrer Herren Vettern der Fürsten zu Anhalt, Fürstenthumb und Landen haben, anlangend, deß falls ist es dahin verglichen worden, daß solches keines weges zu der Primogenitur mit gezogen, noch dahin gedeutet werden soll, als ob des Herrn Primogeniti und dessen Posteritât bey denen nach GOttes Willen sich begebenden Fällen exclusis cæteris zur Succession alleine gelangen solten, sondern solches Jus simultaneæ Investituræ, und die daraus bey der Apertur erfolgende Lehns-Succession kommet allen Fürstlichen Herren Gebrüderen und deren Nachkömmlingen zu gleichen Theilen zu; Dahero weil durch den von sämtlichen Herren Fürsten zu Anhalt den 22. Junii Anno 1665. auffgerichteten Successions-Vertrag allbereits eine gewisse Versehung und zwar dergestalt beschehen, daß wann von denen anietzo annoch florirenden Fürstlichen Anhaltischen Vier Lineis eine abgehen, oder aussterben würde, die Lehnsfolge zu gleichen Theile denen dreyen übrigen Lineis zuwachsen solte, wann bey dieser Zerbstischen Linea eine solche subdivision und Erläuterung beliebet hat, daß wann eine von den Drey anderen Fürstlichen Anhaltischen Lineis abgehen, und der dritte Theil der Lehen und Landen also auff die Fürstliche Zerbstische Lineam kommen und fallen solte, solcher dritte Theil wieder in vier gleiche Portiones subdividiret, und sine gradus prærogativa auf die Vier Fürstlichen Herren Gebrüdere des Zerbster Antheils, und wann einer oder der andere nicht mehr im Leben seyn würde, Jure Repræsentationis, auf dessen Herren Söhne, oder auch weiter Männliche Descendentes gelangen, und nach diesem modo alle Successiones, so von der Fürstlichen Herren Vettern Seiten herrühren könten, eingerichtet, auch existente casu sich Freund-Brüderlich darüber verglichen werden.

Ob auch wohl Drittens das Jus Primogenituræ in diesem Fürstlichen Zerbster Antheile auf obgenannte und erleuterte Masse eingerichtet ist; So wird doch das im Fürstlichen Hause Anhalt eingeführte Seniorat, mit denen dazu gehörigen respect, commodis und Verrichtungen, denen Junioribus fratribus, oder Dero Nachkommen nicht entzogen, so daß, wann ratione ætatis einer von den drey jüngeren Herren Gebrüdern und Dero Posteris den Vorzug vor den anderen Herren Fürsten zu Anhalt, zu diesem Seniorat, und was davon dependiret, haben würde, Ihm diese einführende Primogenitur im geringsten nicht nachtheilig seyn, oder præjudiciren, sondern gleich anderen Herren Fürsten zu Anhalt, Sie dieses Seniorats geniessen sollen, wel-

welchen Verstand es auch bey dem Directorio der Landschafft des Fürstenthumbs Anhalt allerdings behält, und an selbigen bey künfftigen Fällen diesen drey jüngern Herren Gebrüdern, mit Ihrer Posteritât gleiches Recht als Ihres Primogeniti Linea und andere Herren Fürsten zu Anhalt, haben können, reserviren.

Und weiln nun Viertens nach Innhalt des ersten Puncts, die Primogenitura dem ältern Herrn Bruder aus Freund-brüderlichen Gemüthe zugewendet, und dessen Splendor um so vielmehr dadurch vergrössert worden; So behält derselbe nicht nur die Aemter Zerbst, Roßlau, Lindau und Coßwig, sambt Cerman, sondern auch die Aembter Walter Nienburg mit dem Erb-Zoll, Mühlingen und Möckern, das Guth Dornburg und Vorwerck Grossen Lups, mit allen und ieden bißhero acquirirten und durch Appertur oder andere Fälle noch æquirirenden Güthern, auch allen anderen Vorwerckern, Diensten, Lehnen, Zinsen, Bußen, Straffen, Gerichten, Gerechtigkeit und Herrlichkeiten, Holtzungen, Jagdten, Fischereyen, Teichen, Städten, Flecken, Dörffern, Unterthanen, Mühlen, Pächten, Zöllen, Geleiten, Collecten, und allen anderen Nutzungen gesuchet und ungesuchet, denen Juribus Patronatus, und was sonst etwan mehr zu einem und dem andern Ambt an Pertinentien und Gefällen gehören könte, nichts ausgenommen, wie auch denen auf denen Aemtern verhandenen Inventariis, an Pferden, Viehe und Getreydt, der in Feld stehenden Saat und den restanten bey den Unterthanen, ingleichen verbleiben ihm auch alle nomina activa, sie stehen an welchem Orte sie wollen, insonderheit die auf das Amt Gommern, von Seiner Chur-Fürstlichen Durchlauchtigkeit zu Sachßen versicherte Gelder, und die bey der Fürstlichen Anhaltischen Landschafft, und in specie dieser Stadt Zerbst stehende Steuren, womit hochgedachtes Herrn Fürst Carl Wilhelms zu Anhalt Fürstliche Durchlauchtigkeit als mit seinen Proper-Gütern schalten und walten, doch was zum Lehn gehöret, ohne Consensu der anderen Herren Gebrüdere, & quorum interest, nicht veräusern mag; Die drey jüngeren Herren Gebrüdere überweisen und tradiren Ihrem ältern Herrn Bruder auch hiermit und in Krafft dieses, Ihre an solchen Aembtern und allen obenerwehnten habende Jura und Portiones, setzen ihn in geruhige Possess, und wollen Ihn bey diesem erlangten Jure Primogenituræ, und deren daraus an sich nehmenden sämtlichen Intraden und Præeminenz geruhig lassen, iedoch, daß dasjenige, was vor und nachfolget, und von Herr Fürst Carl Wilhelm, durch diesen Recess verschrieben, versprochen und zugesaget, auch von den jüngern Herren Gebrüderen reserviret worden, in seinen unverrückten vigore gelassen, gefolget und præstiret werde.

Es ist auch Fünfftens abgeredet worden, daß zwar das Müntz-Regal in dem Fürstenthumb Anhalt Zerbster Antheils, und in der Herrschafft Jever, Herr Fürst Carl Wilhelms Durchlauchtigkeit allein verbleibet, und die daraus erwachsene Nutzen demselben zukommen sollen; Dennoch die Müntze in gesamter Fürstlicher Herren Brüdere Nahmen geschlagen, und entweder mit den Bildnüß aller Fürstlichen Herren Brüdere, oder nach bißheriger Inscription gepräget werde.

Hierüber werden auch Sechstens Herrn Carl Wilhelms Durchlauchtigkeit alle und iede Mobilia in der Residenz zu Zerbst, an Silber-Geschirr, Tapeten, auch andern Dingen gelassen, und nur hiervon die Cleinodien und Jubelen, wes Falls ein in Quadruplo verfertigter beglaubter Aufsatz gemachet, und iedweden der Herren Gebrüdere ein Exemplar zugeschicket worden, ausgezogen, als welche Cleinodien und Jubelen ingesamt verbleiben, zu Zerbst verwahrt, und zu ein und den andern Nothfällen reserviret werden, wie dann bey einen solchen Nothfall, ein oder der ander Herr Bruder gegen Versicherung der Restitution in gewisser Zeit, und mit der andern Dreyen Vorbewust und Einbewilligung solche verpfänden, und sich damit retten kan; Wie man dann auch billich befunden, daß das Geschütz auff dem Schloß zu Jever nicht veralieniret, sondern nachdem des Falls auffrichtenden Verzeichnüß umb der anderen Herren Brüdere künfftiges Interesse willen daselbst unverrücket gelassen werden solle.

Wo hingegen Herrn Fürst Carl Wilhelms Fürstliche Durchlauchtigkeit einen iedweden der anderen Drey Herren Gebrüdere, und auch Dero Fräulein Schwester, Fräulein Sophien Augusten, Fürstin zu Anhalt ꝛc. vor diese Mobilien, Silber-Geschirr und andere Dinge, auch in Consideration, daß auf den Aembtern Sie die Inventaria behalten, Zwey tausend Rthlr. iedoch ohne Zinß baar erlegen lassen wollen, mit welcher Summa die ihnen bey dem Antritt Ihrer neuen Hofhaltungen gegeben werden sollen, das nothwendigste anschaffen mögen, und sie also nicht mit lediger Hand den Anfang machen dürffen.

Weil auch Siebendes dem ältisten Herrn Bruder die Pferde in den Marställen und Stut-

Stuttereyen, so viel nicht einen oder den anderen Brüderen allein bereits zukommen, gelassen werde; So verspricht derselbe hingegen seine Zwey Herren Gebrüdere, Herr Fürst Anthon Günthern, und Herr Fürst Johann Adolphen, gegen die bevorstehende Kriegs-Campagne, mit Pferden nach ihrem selbst belieben, und andern erfordernden Ausrüstungen dergestalt zuversehen, daß Sie mit Fürstlicher Reputation zu Felde gehen können. Dem jüngsten Herrn Bruder Fürst Johann Ludwigen aber an Seiner Caretten oder Chaise, Kutsch und Reit-Pferde eine anständige Equippage zu geben, daß Seiner Fürstlichen Durchlauchtigkeit damit zufrieden seyn können; Wie dann auch diesen jüngern Herrn Fürst Johann Ludwigen, in Betrachtung, daß dessen Drey ältere Herren Gebrüdere, nach den Tod Ihres allerseits Hochseeligsten Herrn Vaters Fürstlichen Durchlauchtigkeit in auswärtigen Provincen und Königreichen die Peregrinationes abgeleget, und Er hingegen, wegen gewisser Ursachen nicht dergleichen thun können, zu einer Ergötzligkeit, und damit der auffgewendeten Reise-Kosten halber einige Collatio oder Compensation geschehen möge, von Herrn Fürst Carl Wilhelm zu Anhalt ꝛc. Viertausend Rthlr. vergnüget, und nach und nach und längstens in einer Zeit von Dato an in vier Jahren, doch ohne Zinß, und zwar iedes Jahr Eintausend Rthlr. mit welcher auff der Leipziger Oster-Messen Anno 1677. der Anfang gemachet wird, abgetragen werden sollen; In Ansehung nun dieser Freundbrüderlichen Erweisung und Empfahung der Primogenitur-Gerechtigkeit, haben Herrn Fürst Carl Wilhelms Fürstlichen Durchlauchtigkeit Achtens, Deren Gegen-Affection hinwieder verspühren zu lassen billig und brüderlich ermessen; und obwohl die Patrimonialia mit der Fürstlichen Frau Mutter Leib-Renthen, der Fräulein Schwester alimenten unterschiedenen Schulden und andern Oneribus beleget, so daß nach genauer Calculation, wann das Residuum in gleiche Portiones getheilet werden sollen, die Quanta nicht übrig hoch sich erstrecket haben würden; So haben doch Fürst Carl Wilhelms Durchlauchtigkeit auff den Seegen GOttes, der fleißigen œconomie, und der Beyhülffe der Herrschafft Jever, alß auff welche ratione quanti, bey dieser Behandlung reflexion mit gemachet worden, sich veranlassende, einen iedweden Seiner Dreyen Herren Gebrüdere zu Ihren Unterhalt, von Johanni 1676. an zurechnen, (als bis dahin sämptliche Herren Gebrüdere ex communi cassa solchen haben, und ihre bißherige debita daraus abgetragen werden) auf nechste drey Jahre, als bis Johannis 1678. Viertausend Fünffhundert Rthlr. krafft dieses verwilliget; von Johannis 1679. bis Johannis 1682. aber iedes Jahrs Fünfftausend, und von Johannis 1682. an, jährlich Fünfftausend Fünffhundert Rthlr. abzutragen, auf diese letztgenannte Summa der Fünfftausend Fünffhundert Rthlr. hernach immerhin iedweden Herrn Bruder ohne allen Abzug oder Einwendungen einiger beschwerlichen Zeiten oder anderer Hindernüsse (wovon iedoch vis major, welcher auff das arbitrium boni viri gestellet worden, excipiret wird) richtig und ohnfehlbar, gegen gebührende Qvittungen auff obbenannten Termin, jährlich zu vergnügen versprochen, welcher Summen halber, denen Drey Gebrüderen ingesampt und ieden absonderlich die General-hypotheca, cum jure Electionis in das sämptliche Fürstliche Zerbstische Antheil, und denen neuen acquirirten Aembtern und Patrimonial-Vermögen, so viel zu ihrer Forderung von nöthen, hiermit cum clausula constituti possessorii & pacto executivo verschrieben, und beständig gestehet, hingegen ieder der drey jüngern Fürstlichen Herren Gebrüdere hiermit allerdings vergnüget und befriediget seyn sollen.

Und indem Neuntens das Jus Primogenituræ in infinitum sich erstrecket; So werden auch diese verglichene Gelder der Fünff tausend Fünff hundert Thlr. nicht nur iedweden denen Drey gedachten Fürstlichen Herren Gebrüderen, sondern auch Dero Männlichen Descendenten dergestalt verbindlich versprochen und verschrieben, daß die genannte Summa denen Masculis descendentibus in absteigenden Lineis und allen gradibus unweigerlich gereichet, und obgedachte generalis hypotheca cum electione, auch solchen Nachkommen allerdings ungekräncket zukommen soll. Solte aber eines und des andern dieser Drey jüngern Herren Gebrüdere Linea aussterben, daß keine Erben Männliches Geschlechts von ihnen verhanden wären; So fallen diese jährliche Fünff tausend Fünff hundert Rthlr. dergestalt allen Drey überlebenden Herren Gebrüderen, oder deren Posteris zurücke, daß Sie zu gleichen Theil dessen geniessen, und der Primogenitus solches nicht allein an sich nehmen, sondern pro rata eines iedweden Herrn Bruders, oder Dero Nachfahren jährliches Quantum also augiret werde, welches dann auch, wann Zwey Herren Brüdere oder Dero Posteri versterben solten, eben also gehalten werden soll. Würde aber einer oder der andere von der Drey

jüngern Fürstlichen Herren Gebrüderer Linea aussterben, und Fräuliche Erben nach Sich verlassen, so wird zwar das gedachte jährliche Quantum denen übrigen Herren Gebrüderen oder deren Posteris zu guthe gehen, Sie seynd aber schuldig, des verstorbenen Fräulein Töchtern ein gewisses von solchem Väterlichen Quanto bis zu ihrer, den Fürstlichen Anhaltischen Herkommen nach, beschehender Ausstattung oder Abfindunge zu ihrer alimentation inne zu lassen, und sie damit zuversehen, welches auff freundliche und billiche Vergleichung so dann zu stellen ist. Es hat aber nicht den Verstand, daß sich durch diese Abfindung der Dreyen Herren Gebrüdere Fräulein Töchter, oder Herren Söhne Töchter, und wie Sie weiter in absteigender Linea gezeuget werden möchten, Sie denen Fürstlichen Anhaltischen Fräulein von der Landschafft solches Fürstenthumbs tempore matrimoniorum gebührende Ehe-Steuren nicht geniessen solten, sondern dieselbe werden Ihnen hiermit kräfftigst reserviret; Und haben Sie deßfalls keinen Unterscheid gegen andere Fürstliche Anhaltische Fräulein eingeräumet.

Wann auch Zehendes, künfftig über kurtz oder lang, einer von den jüngern Herren Gebrüderen Sich vermählen, oder zu einem ruhigen Leben resolviren wolte, und sodann umb Einräumung eines Ambts, (ausgenommen das zum künfftigen Leibgedinge verordnete Amt Roßlau) wesfalls die Fürstlichen Herren Gebrüdere Ihren Consensum ertheilen wollen, zur wesentlichen Residenz bey dem ältisten Herrn Bruder Freund-Brüderliche Erinnerung thun würde, hat derselbe versprochen, mit ihm eines Residenz-Ortes halber Sich nicht nur zuvergleichen, und da es an Beqvemligkeit daselbst ermangeln solte, solchen auf seine Costen besser aptiren zu lassen, sondern auch, wo es beederseits nützlich befunden würde, zugleich die Reditus solches Amts und Orts Ihm zu überweisen, und zu solcher Eintreibung durch Uberlassung gehöriger Gerichts-Mittel den Zwang einzuräumen, iedoch daß die Revenuen solches Ambts und Orts nach einen vergleichenden Quanto, von der jährlichen Summa, die solcher Herr Bruder sonst zu heben hätte, abgezogen, und das ermanglende nachgeschossen werde. Und weil Herr Fürst Johann Ludwig, itzo sofort einen Ort, daselbst er mit mehrerer Ruhe und Beqvemlichkeit ad interim Sich auffhalten möchte, verlanget, ist des Herrn Landrostens zu Jever, Joachim Friedrich Brands von Lindau, Behausung zu Zerbst, so fort in Fürschlag gebracht, welche dann der Herr Fürst Carl Wilhelms Durchlauchtigkeit Seinen benanten jüngsten Herrn Bruder auff bevorstehenden Johannis zur Interims-Wohnung verschaffen soll.

Uber diese Brüderliche Abtheilung und jährliche Abstattung, nehmen Herr Fürst Carl Wilhelms zu Anhalt Durchl. Eilfftens Dero Hochgeehrten Frau Mutter Durchl. Leibzucht, und was Deroselben, vermöge Dero Ehe-Pacten gebühret, allein und ohne einigen Beytrag Dero Herren Brüdere über Sich; Dagegen auch solchen ältern Herrn Bruder auf den Fürst-Mütterlichen, GOTT verhüte lange, erfolgenden Hintritt, der Rückfall alleine zu gute gehet; Welches Rückfalls halber, auf Herrn Graff Anthon Günthers zu Oldenburg und Delmenhorst ꝛc. Frau Wittiben Absterben, der ältere Herr Bruder gleichfalls den Genüß alleine in der Herrschafft Jever empfindet; Herr Fürst Carl Wilhelms Durchl. tragen auch die alimenta Dero Fräulein Schwester, und was selbiger ausser den Fräulein-Steuren, so die Landschafft dieses Fürstenthumbs abführet, etwan dem Herkommen nach, gebühren möchte; Sie besolden auch alleine die Herren geheimten Räthe, Cantzler, Hof- und Consistorial-Räthe, auch andere Cantzley-Bediente, ob Sie schon in der andern Herren Brüdere Pflichten mit stehen, tragen die zu Verschickungen und anderen Publicis erforderte Unkosten ohne Beytrag der Herren Brüder, welches auch von Dero Nachkommen gegen der Herren Brüdere Posteros beschiehet, legen die Zinnsen von den Passiv-Capitalien, biß Sie solche Ihrer eigenen Gelegenheit nach vergnügen, ab, und eximiren Dero Herrn Bruder und Dero Nachkommen von allen Præstandis, sie haben Nahmen wie sie wollen.

Was nun Zwölfftens respectu Commodorum & onerum Herr Carl Wilhelms Durchlauchtigkeit und dessen Posterität zu gute kommet, oder afficiret und verbindet, das verstehet sich auch auf die anderen Fürstlichen Herren Gebrüdere und deren Descendentes, im Fall, daß dieselbige zu der Primogenitura, und was davon dependiret, durch die in GOttes Händen stehenden Fälle gelangen solten, allerdinges; Und seynd Sie sodann nicht minder zu allen gedachten Præstationibus verbunden; gestalt sich auch alle Drey jüngere Fürstliche Herren Gebrüdere vor sich und ihre Nachkommen Krafft dieses darzu verbindlich gemachet haben wollen.

Und als auch Dreyzehendens, von Herrn Fürst Carl Wilhelm gedrungen worden, daß wann er der Fünffhundert Thlr. die Er iedweden seiner Herren Gebrüdere von Johannis 1682. an, zu den andern Fünff tausend Thlr. jährlich nachzuschiessen verheissen, nach seiner Gelegenheit dergestalt sich entledigen möchte, daß er an deren statt iedweden Herrn Bruder Zehentausend Thlr. abführete, auch sie so dann dieselbe zu des Hauses besten anzunehmen gehalten seyn solten; So ist verglichen, daß ein ieder der jüngeren Herren Gebrüdere, wann ihm die Aufkündigung Ein halb Jahr zu vorhero die Aufkündigung geschiehet, solches Capital zwar anzunehmen, und darüber zu qvittiren schuldig, darbey aber verbunden, solche Gelder an ein Lehn-Stücke, da es mit Nutzen und sonderlich in diesen Fürstenthumb angewendet werden kan, anzulegen, und sämptlichen Herren Gebrüderen das Mitbelehnschafft-Recht davon nicht zuentziehen, und cessiret auf solchen Fall die Abtragung des jährlichen Nachschusses solcher Fünffhundert Rthlr.

Es ist auch Vierzehendens fürgekommen, daß wann denen Drey Fürstl. Herren Brüdern, oder auch Zwey derselbigen gewisse Residenz-Häuser, wie obgedacht angewiesen werden, und sich der Fall begebe, daß einer von ihnen ohne männliche Leibes-Erben verfiele, daß derjenige, der ratione ætatis den andern fürgehet, das Jus-optionis haben soll, die Residenz, die sein verstorbener Herr Bruder bewohnet, zu erwehlen, und seine bis dahin gehabte fahren zu lassen, worinn des ältisten Herrn Bruders Fürstliche Durchlauchtigkeit oder Dero Nachkommen Ihm nicht behindern, sondern solche Option sich mit gefallen lassen, auch wann der nachfolgende Bruder und dessen Erben, des obtirenden Residenz anderweits gegen die ihrige verwechseln wollen.

Ob auch wohl Funffzehendens diesen Recess einzuverleiben unnöthig erachtet werden könte, daß man der Fürst-Mütterlichen hæredität, wann solche ab intestato sich ereignen solte, gedencke, zumahl alle Fürstliche Herren Gebrüder die Göttliche Allmacht inständig anruffen, Dero Hochgeehrten Frau Mutter Fürstliche Durchlauchtigkeit, um welche sie die vielfältig empfangene Gnade und Gutthaten nimmermehr verschulden können, lange Jahr bey gesunden Leben zu erhalten; So hat man doch nur dieses wenige beyfügen wollen, daß Dero Erbschafft ab intestato alle Fürstliche Herren Gebrüder, samt Dero Fräulein Schwester (welcher jura an der Gerada ihr unbenommen bleiben) zu gleichen Theilen sich anzumaßen haben; und dem Primogenito hierunter keine Vorzugs-Gerechtigkeiten außer den Rückfall an der Leibzucht und Morgengabs-Gelder, auf solchen Fall zustehen könne, Dero hochgedachter Frau Mutter Fürstlichen Durchlauchtigkeit disposition sich sonst gehorsamst untergebende. Und hierauf haben die Vier Fürstlichen Herren Gebrüder durch obgedachte interposition Dero Herrn Vettern, des Herrn Land-Grafen zu Heßen Fürst-Durchl. welcher Sie vor den unermüdeten Fleiß und rühmliche Vermittelung zu schuldigsten Danck verpflichtet verbleiben, diese Ihre Freund-Brüderliche Haupt-Vergleichung beschlossen. Versprechen einander auch, daß wie dieselbige mit freywilligen Gemüthe, und in ungefärbten Freund-brüderlichen Vertrauen, so angefangen, fortgestellet und geendiget worden, sie bey derselben beständig es bewenden lassen, alle diejenige, die diese wohlbedachte Vereinigung über kurtz oder lang odieus machen, oder eine ungleiche Fürstellung, Ubereilung und Mißdeutung einem oder dem andern Herrn Bruder zu imprimiren sich gelüsten lassen würden, von sich weisen, und ihnen kein Gehör geben wollen, bevorab da alle Puncta dieses Recesses mit guten Bedacht examiniret, alle dubia fürgezeiget, und die Errores corrigiret worden; Und so sich auch deren noch über Verhoffen einige finden solten, von sonderbahrer Consideration nicht zuachten seynd, sondern den Haupt-Zweck auff die Erhaltung des Freundbrüderlichen Vertrauens und Einmüthigkeit (welches alle Herren Gebrüdere höher als einige Læsiones, wann schon sie vorgestellet werden könten, æstimiren) gerichtet haben, auch durch dasselbe den Göttlichen Seegen umb so viel mehr erlangen wollen; Sie wollen sich auch allerseits ferner mit treuen meinen, in wahrer Confidence gegen einander verharren, was einem und dem andern Nachtheil verursachen könte, einander eröfnen, in Ihren Angelegenheiten für einen Mann stehen, dieses Hohen Fürstlichen Hauses Auffnehmen und Wohlfarth sich angelegen seyn lassen, und einer den andern nach Vermögen helffen und rathen, und was durch diesen Recess reciproce verglichen, versprochen und bedungen worden, fest und unverbrüchlich halten, beobachten und in allen Puncten und Clausulen solchen nachleben, wie Sie dann bey Fürstlichen Glauben und wahren Worten einander solches versprochen, auch allen Geist- und Weltlichen Rechten, Exceptionibus & Beneficiis Juris, insonderheit Juri ex pacto & providentia majorum competenti, exceptioni defectus paternæ dispositionis & declarationis, metus reverentialis, doli, persuasionis, Læsionis cujusvis enormis & enormissimæ, ut & ultra dimidium, condictionis indebiti & sine causa, rei non

non sic sed aliter gestæ, male intellectæ, aliter dictæ quam scriptæ, inusitatæ introductionis novorum jurium, erroris calculi, simulati contractus, beneficiis restitutionis in integrum, Supplicationis, Leuterationis, Appellationis, reductionis ad arbitrium boni viri, literis novatoriis, indultis, und allen andern Einwendungen, sie mögen Nahmen haben wie sie wollen, als schon erdacht, oder noch durch Menschlichen Witz erfunden werden könten, nichts ausgenommen, auch der allgemeinen Regul, quod renunciatio generalis non valeat, nisi specialis præcesserit, auf das kräfftigste hiermit renunciret haben wollen, treulich sonder arge List und Gefehrde. Zu dessen Uhrkund ist dieser Erb-Vergleich in vier gleichlautende Exemplaria gebracht, von dem Fürstlichen Herrn Mediatore und denen Vier Fürstlichen Herren Gebrüdern vollnzogen, und mit Dero Fürstlichen Insiegeln bedrucket, auch von Herr Fürst Johann Ludwigs zu Anhalt ad hunc Actum bestätigten Curatore, und denen zu dieser Vergleichung gebrauchten Personen, als Herrn George Job Marschall von Bieberstein, der Primat- und Ertzbischöfflichen Kirchen zu Magdeburg Dohmherrn, Herrn Johann Eytel Dieden von Fürstenstein, der Heyligen und Freyen Reichsburg und Stadt Friedberg in der Wetterau Burggrafen, auch Fürstlichen Heßischen Geheimden Rath und Hoffrichter zu Marburg, der Ritterschafft im Reinischen Creysse Hauptmann, Herrn Gebharden von Alvensleben, biebevorigen Fürstlichen Magdeburgischen Geheimden Rath und Hauptmann zu Giebichenstein, und St. Moritzburg, Herrn Johann Riedeln von Eisenach, Fürstlichen Heßischen Geheimden Rath und Obristen Lieutenant, Herrn Ludwigen von der Asseburg, ehemahligen Fürstlichen Hollsteinischen Hoffmeistern, und Hauptmann zu Husomb, und Herrn Alexandern von der Schulenburg ꝛc. Ertz-Stifftlichen Magdeburgischen Land-Rathe, wie dann auch von dem Fürstlichen Anhaltischen Zerbster Antheils verordneten Geheimdden Rath, Landrost der Herrschafft Jever, Hoffmarschalln, Hoffmeistern, Cammer- und Hoff-Räthen, Herrn Joachim Friedrich Brandten von Lindau, Herrn Johann Georgen von der Marwitz, Herrn Caspar Abraham von Schönberg ꝛc. Herrn Andr. Gebharden, beeder Rechten Doctore und Herrn Johann Gebhardten, unterschrieben und versiegelt worden; So geschehen auff dem Fürstl. Residenz-Schlosse zu Zerbst den 9. April Anno 1676.

(L.S.) Ludwig L.G.z.Heßen.

(L.S.) Anthon Günther F. z. Anhalt.

(L.S.) Curatorio nomine Wie obgedacht Gebhard Paris von dem Werder.

(L.S.) Gebhard von Alvensleben.

(L.S.) Alexander von der Schulenburg.

(L.S.) Hannß George von der Marbitz.

(L.S.) Johann Adr. Gerhard.

(L.S.) Carl Wilhelm F. z. Anhalt.

(L.S.) Johann Adolph F. z. Anhalt.

(L.S.) Johann Ludwig F. z. Anhalt.

(L.S.) George Job Marschall.

(L.S.) Hanß Eitel Diede zum Fürstenstein.

(L.S.) Johann Riedel zu Eisenach.

(L.S.) Ludwig von der Aßeburg.

(L.S.) Johann Friedrich von Lindau.

(L.S.) Caspar Abraham von Schönberg.

(L.S.) Johann Herhold.

XLII.

Käysers Leopoldi Diploma vor das Fürstliche Haus Anhalt, Krafft dessen dem iederzeit ältesten Regierenden Fürsten zu Anhalt das Prædicat: Durchleuchtig, gegeben werden solle, de Anno 1677.

WIr Leopold von GOttes Gnaden, erwehlter Römischer Käyser, zu allen Zeiten Mehrer des Reichs ꝛc. Wann wir nun gnädiglich angesehen, wahrgenommen und betrachtet nicht allein das Uhralte Fürstliche Hauß Anhalt, alß dessen Alterthum, und daß es daran im Heyligen Römischen Reich keinen weiche, die berühmte Historici in deme gnugsam bewehren ꝛc. So haben Wir mit wohlbedachtem Muth, guten Rath und rechten Wissen vorgedachtes Johann George Fürstens zu Anhalt Lden. als regierenden Fürsten und nach dero zeitlichen Ableben, demjenigen, welcher in den gesambten Fürstlichen Hause Anhalt, der Aeltiste Regierende seyn wird, diese besondere Käyserliche Gnade gethan und Freyheit gegeben; Thun das, und geben Ihnen dieselbe auch hiemit von Römischer Kayserlicher Macht, Vollkommenheit, wissentlichen in krafft dis Briefs also und dergestalt, daß nun hinführo Wir vor Uns und unsern Nachkommen, am Heyligen Reiche Römische Käyser und Könige vorgedacht S. Ld. und nach dero Zeitlichen Ableben demjenigen, welcher in den gesambten Fürstlichen Hauß Anhalt der Aelteste Regierende seyn wird, für und für aus allen Unsern und unserer Nachkommen Cantzleyen, in Unsern und ihren Reden, offenen und beschlossenen Schrifften und Briefen, so von Unß an Sie, oder sonst darinnen sie benennt, oder bestimmet werden, ausgehen würden, den Titul oder Prædicat **Durchleuchtig** geben, schreiben und folgen lassen sollen, und wollen, immassen Wir dann solches alles zu geschehen, bey unseren Cantzleyen albereits bestellet, und gnädigst anbefohlen haben; Und gepieten hierauf denen Hochwürdigen, Durchläuchtig-Hochgebohrnen Ertz-Bischoffen, zu Maintz, Trier und Cöln: Unsern lieben Neven und Vettern, alß unsern und des Heyligen Reichs durch Germanien, Gallien, das Königreich Arelat, und Italien, Ertz-Cantzlern, und Churfürsten, auch allen andern Unsern Cantzlern, Cantzley-Verwaltern und Secretarien, gegenwärtigen und künfftigen ernstlich und festiglich mit diesem Brief, und wollen, daß sie fernern Befehl und Ordnung in Unsern und Unserer Nachkommen Cantzleyen geben, schaffen und befehlen; Auch mit Fleiß und Ernst daran seyn, und darob halten, daß hinführo mehr benenntes Fürst Johann Georgens zu Anhalt Ld. und nach dero Zeitlichen Ableben, demjenigen, welcher an dem gesambten Fürstlichen Hauß Anhalt, der Aeltiste Regierende seyn wird, für und für ewiglich unter Unsern und Unserer Nachkommen Titul und Nahmen, obbemeldtes Prædicat und Ehren Wort: **Durchleuchtig**, in Reden, Schrifften und andern Geschäfften, zugelegt und gegeben werde, Versehen Unß und gepieten auch nicht weniger allen übrigen des Heyligen Römischen Reichs Churfürsten, Fürsten, Prælaten, Freyen, Herrn, Städten, Communen, und Männiglich, daß sie sambt und sonders vielgedachtes Fürst Johann Georgens zu Anhalt Ld. und wie gedacht, alle Dero in der Regierung folgende Fürsten Anhaltischer Linie, nach Inhalt dieses Unsers S. Ld. ertheileten Käyserlichen Diplomatis, ebenmäßig gebührend beehren und tractiren sollen: Das meynen Wir ernstlich. Mit Uhrkund diß Briefs besiegelt, und unserer Käyserlichen anhangenden Güldenen Bull, der geben ist in unser Stadt Wien, den Viertzehenden Monaths Decembris, nach Christi Unsers lieben Herrn und Seeligmachers Gnadenreichen Geburth, im Sechzehenhundert Sieben und Siebenzigsten, Unserer Reiche, des Römischen im Zwantzigsten, des Hungarischen im 23. und des Böheimbischen im 22. Jahre.

LEOPOLD.

Leopold Wilhelm Graff zu Königsegg.

Ad Mandatum Sac. Cæs. Majest. proprium.

Wilhelm Schröder.

XLIII.

Käysers Leopoldi Decretum, welches Fürst Johann Georgen zu Anhalt, wegen des Successions-Rechts an den Fürstenthum Sachsen Lauenburg ertheilet worden, de Anno 1677.

DEr Römischen Kayserlichen Majestät, unserm Allergnädigsten Herrn ist in Unterthänigkeit referiret worden, was bey Deroselben Herr Johann George Fürst zu Anhalt, für sich und im Nahmen seiner Herren Vettern, der sämbtlichen Fürsten zu Anhalt, wegen des Anfalls und Successions-Rechts an dem Fürstenthum Sachsen-Lauenburg nochmahlen angesucht, und aus denen von Ihme dabey angeführten Ursachen, die etwan hierin von ein- oder andern Reichs-Ständen gesuchte Confirmationes abzuschlagen, und Ihme und seine Vettere bey deren Successions-Recht, auch im Fall der Casus (welchen GOtt abwenden wolte) über lang oder kurtz entstehen solte, bey würcklich angestammeter Succession, allerkräfftigst zu schützen und handzuhaben gebethen hat.

Wie nun Allerhöchstgedachte Ihre Käyserliche Majestät obbemelten Herrn Johann Georgen, Fürsten zu Anhalt, und seinen sämbtlichen Vettern dasjenige, was ihnen von Geblüt- und Rechtswegen zukommt, gnädigst gerne gönnen mögen, auff solchen Fall auch ihnen einiges præjudiz zuziehen zu lassen, nicht gemeynet seynd:

Als haben dieselbe, was hierinnen also angebracht worden, für dißmal ad Acta zulegen, und dessen seiner Zeit ingedenck zu seyn, solches auch ihme, mehr ernannten Herrn Johann Georgen, Fürsten zu Anhalt zur Käyserl. Resolution per Decretum anzudeuten, gnädigst anbefohlen.

Signatum zu Wien, unter Ihrer Kayserl. Maj. hervorgedruckten Secret Insiegel, den Siebenzehenden Decembr. Anno Sechzehen hundert Sieben und Siebenzig.

V^t. Leopold Wilhelm Graff zu Königsegg.

(L.S.)

Reinhard Schröder.

XLIV.

Vergleich zwischen denen Evangelisch-Reformirt- und Lutherischen, der Religion halber, den 27. Septembr. 1679. in der Stadt Zerbst getroffen, nebst Chur-Fürst Friedrich Wilhelms zu Brandenburg Guarantie darüber.

Im Nahmen der Heyligen Hochgelobten und unzertrennlichen Dreyfaltigkeit GOttes des Vaters, GOttes des Sohnes und GOttes des Heiligen Geistes.

ZU wissen sey hiermit, daß die in dem Hoch-Fürstlichen Hause Anhalt entstandene und an den Käyserlichen Reichs-Hoff-Rath, wie auch zu Ihrer Käyserlichen Majestät selbst eigenen allergnädigst angeordneten Commission gediehene Kirchen-Differentien in Zerbst, worvon die hinc inde in dieser Sache ergangene viele Volumina Actorum ein mehrers besagen, heute dato zwischen denen Durchlauchtigsten Fürsten und Herren, Herrn Johann Georgen, Herrn Victor Amadeen, und Herrn Wilhelmen, für sich und respective in Vormundschafft Herrn Emanuel Lebrechts an Einem, und Herrn Carl Wilhelmen, für sich und im Namen Dero sämmtlichen Herren Gebrüdere, Herrn Anthon Günthers, Herrn Johann Adolphs und Herrn Johann Ludwigs, allerseits Fürsten zu Anhalt, Grafen zu Ascanien, Herren zu Zerbst und Berenburg, auch respective Jever und Knyphausen, am andern Theile, imgleichen dem Rathe beyderley Religionen zu Zerbst folgender gestalt in Güte abgethan und gründlich beygeleget worden:

Erstlich versprechen und verobligiren sich Fürst Carl Wilhelms zu Anhalt Hoch-Fürstliche Durchlauchtigkeit für sich und dero Fürstliche Nachkommen, wie auch dero Herren Brüdere und deroselben Fürstliche Leibes-Lehens-Erben kräfftiglich dahin, daß denen Reformirten im Rathstuhl und der gantzen Reformirten Gemeine das alleinige Exercitium ihrer Religion in der Kirchen St. Nicolai zu Zerbst verbleiben, und von nun an und zu ewigen Zeiten kein anderes als das obgenannte Religions-Exercitium darinnen getrieben

trieben und gestattet werden, ins besondere auch dem bishero von den Evangelisch-Lutherischen Raths-Verwandten und Bürgerschafft aus gewissen Ursachen prætendirten simultaneo Religionis exercitio von Seiner Hoch-Fürstlichen Durchlauchtigkeit zu Zerbst und dero Herren Gebrüdere Hoch-Fürstl. Durchl. Durchl. Durchl. und deroselben allerseits Nachkommen, wie auch dem itztgenannten Lutherischen Rath und Gemeinde perpetuirlich abgesagt, und Krafft dieses renunciiret seyn solle.

Zu dem Ende versprechen Herrn Carl Wilhelms Fürsten zu Anhalt, Hoch-Fürstl. Durchlauchtigkeit ferner und zum Andern, für sich und dero hohe Mitbeschriebene kräfftiglich, daß dem Reformirten Rath und der gesammten Reformirten Gemeinde das Recht einen Pfarr-Herrn und zween Diaconen bey der St. Nicolai Kirchen in Zerbst unterthänigst zu præsentiren, zu vociren, und ihnen die Pastorat und zweyer Diaconen, auch andern dero ordentlichen Kirchen- und Schul-Dienern ihre Besoldungen, wie sie in der Beylage sub lit. A. verzeichnet zubefinden, sie mögen aus der Cämmerey, geistlichen Verwaltung, Hospital oder sonst herkommen, wo sie wollen, ingleichen die bishero in der Paritæt genoßene Stipendien-Gelder ihrer Stipendiaten zu reichen in perpetuum zustehen solle, und Sr. Hoch-Fürstl. Durchl. und dero Successores die nachkommende regierende Fürsten zu Anhalt sothanen gebürlich præsentirte Pastores und Diaconos, wann Seine Hoch-Fürstl. Durchl. die præsentirte Personen ihres Lebens und Bezeugens halber nicht zu entgegen, und sie deswegen wider dieselbe zu sprechen haben, ohne Säumniß (iedoch sonder Abbruch der Prediger-Wittwen hergebrachten Gnaden-Jahr) jedesmahl und in perpetuum gnädigst confirmiren und bestettigen wollen. Und wird bey Præsentation und Vocation des Pastoris dasjenige, worzu sich der Rath allhie Anno ein tausend fünffhundert ein und siebenzig am letzten Martii reversiret; Und bey præsentirung und revocirung der Diaconen dasselbe, so in dem Anno ein tausend fünff hundert zwey und siebenzig am 5. Junii aufgerichteten Vergleiche dieserwegen enthalten ist, an Seiten des Raths und der Gemeinde Reformirten Religion (als welche zu dessen Observanz sich vorhero absonderlich zum öfftern obligiret und noch einige verbinden) præcise beobachtet.

An Seiten der iedesmahl bestellten Superintendenten aber der itzige Unterschied der Religionen consideriret, die Ersetzung der erledigten Stellen nach Möglichkeit beschleuniget, und weil die Patronen allezeit ein der Reformirten Religion zugethanes Subjectum præsentiren werden und wollen, die freundliche Unterredung mit denen Reformirten Predigern zu St. Nicolai nicht wegen sothaner Religion selber, sondern ihrer Erudition auch Lebens- und Wandels halber angestellet; Inmaßen denn die Evangelisch-Lutherische Raths-Verwandten und Bürger, denen dieser Vergleich zu dem Ende communiciret, und von ihnen in allen Puncten, Clausulen mit unterthänigstem Danck angenommen worden, dem Befügnis, so sie an dem Jure præsentandi & Patronatus über die St. Nicolai Kirche und Schule zu St. Johannis haben, gehabt oder prætendiren können, hiermit dergestalt absagen, daß nunmehr sothanes gantze Recht des Raths mit denen zu besagter Kirchen und Schulen gehörigen Besoldungen und reditibus (außgenommen, was unten von der Archi-Diaconat-Stelle, dessen Besoldung und Wohnung gemeldet) denen Reformirten Raths-Verwandten und Bürgern allein und in perpetuum verbleibet, und mehrgenandte Kirche und Schule zu St. Johann zu ewigen Zeiten mit Reformirten Kirchen- und Schul-Dienern besetzet werden solle, es mögen die zu Zerbst regierende Fürsten zu Anhalt der Evangelisch-Lutherischen, Reformirten oder einer andern Religion zugethan seyn.

So sind auch Herrn Carl Wilhelms, Fürsten zu Anhalt, Hochfürstlichen Durchlauchtigkeit in Gnaden zufrieden, daß die Reformirten im Rathe sampt der Gemeinde neben den Pfarrherren auch einen Diaconum unterthänigst, wie vor gemeldet, alsofort præsentiret, und also das Ministerium bey dieser Kirche bis auf die Personen ergäntzet werde; Ingleichen auch bey künfftigen an denen drey Predigern sich begebenden Todesfällen, oder andern langwierigen Leibes-Beschwerden ein tüchtiges Subjectum bey währender Vacantz oder fürfallender Noth, mit Vorbewust der iederzeit fürhandenen Superintendenten, und noch vorher mit demselben beschehener Unterredung, die übrigen Prediger mit predigen so lange subleviren möge, und selbiges aus der Reformirten Gemeine eigenen Mitteln, ohne Beytrag des publici und gemeiner Casse erhalten werde.

Drittens, denen Reformirten Unterthanen und Einwohnern allhier, sie mögen in die Kirchen St. Bartholomæi oder St. Nicolai vor diesem eingepfarret gewesen, oder noch eingepfarret, und entweder in der Stadt oder für den Thoren (ausserhalb den Ankuhn) wohnhafft

hafft seyn, geben Höchstgedachte Herrn **Carl Wilhelms** Fürsten zu Anhalt Hochfürstliche Durchlauchtigkeit für sich und dero mitbeschriebene vollkommene Freyheit, daß sie allesampt von nun an neben dem Gehör Göttliches Worts und Gebrauch des Hochwürdigen Abendmahls in der ihnen ietzo allein verschriebenen Kirche zu St. Nicolai, ohne Abstattung anderer, als dem Reformirten Ministerio gebührenden und hergebrachten accidentien, ihre Kinder tauffen, ihre Ehe-Einsegnungen verrichten, und ihre Todten mit dem Reformirten Ministerio und derselben Schul zur Erden bestätigen lassen mögen, und soll bey solchen Eheleuten, da der eine Theil der Evangelisch-Lutherischen, der andere der Reformirten Religion zugethan ist, bey dem Trauungen die Braut dem Bräutigam zu folgen, bey den Tauffen der Söhne die Wahl, in welcher Kirche dieser actus zu verrichten, dem Vater, und der Mutter disfalls die Disposition wegen der Töchter, (es wäre denn in denen aufgerichten Ehestifftungen ein anders versehen, oder sonst unter denen Eltern verglichen) zustehen, bey denen Begräbnissen aber auff die Religion der Person, welche zu begraben, gesehen werde. Wie denn auch Höchstgedachte Ihre Hochfürstliche Durchlauchtigkeit denen Reformirten Einwohnern in Ankuhn auf beschehene hohe Fürstliche Intercession dero Herren Gevettern Hoch-Fürstl. Durchl. Durchl. Durchl. Reformirter Religion in Gnaden concediren, daß sie neben der Freyheit in der St. Nicolai Kirchen ihren Gottesdienst zu halten, und das Heilige Abendmahl zu gebrauchen, (deren auch die auf dem Lande wohnende Reformirten fähig seyn,) gegen Erlegung der dem Pfarrherr in Ankuhn gebührenden accidentien ihre Tauffen bey der Kirche zu St. Nicolai verrichten lassen, und im übrigen die Reformirten Prediger die Reformirten Krancken und Sterbenden in Ankuhn, wie auch auf dem Lande jedoch mit vorgebendem Vorbewust des Herrn Superintendenten und ihres ordentlichen Predigers, (es wäre denn bey Nacht und in gehlingen Nothfällen,) zu Tag und Nacht unhinderlich besuchen, trösten, und ihnen das Heilige Abendmahl reichen mögen. Und diese obberührte Gerechtigkeit und Freyheiten, so denen Reformirten in denen fürstehenden dreyen Puncten versichert worden, sollen auch auf dem Fall statt haben, da die ietzige Kirche zu S. Nicolai sampt dem Thurn etwa durch Brand oder andere Unfälle, (so GOtt verhüten wolle) eingehen und ruiniret werden solte, also, daß auf der Reformirten Gemeine alleinige Kosten ein ander Kirchen- und Thurn-Gebäude an die vorigen Stelle aufgeführet, und darinnen das exercitium Reformirter Religion allein und auf solche Weise getrieben werden möge und solle, wie es in denen obigen dreyen Puncten mit mehrerm verglichen ist.

Dahingegen sind **Viertens Herr Johann Georgens**, Herrn Victoris Amadei und Herrn **Wilhelms** Fürsten zu Anhalt Hochfürstl. Durchlauchtigkeit, Durchlauchtigkeit, Durchlauchtigkeit, für sich und respective in obberührter Fürstlicher Cöthnischer Vormundschafft, nach wie vor erbötig, erklären sich auch auf ebenmäßig beschehene Freundvetterliche intercession Herrn **Carl Wilhelms** und dero Herren Gebrüdere, allerseits Fürsten zu Anhalt, Hochfürstliche Durchlauchtigkeit, Durchlauchtigkeit, Durchlauchtigkeit, Durchlauchtigkeit in Krafft dieses dahin, das Exercitium der Evangelisch-Lutherischen Religion in allen Kirchen, auch in welchem Hochermeldter Herren Gevettern Hochfürstlichen Durchlauchtigkeit, Durchlauchtigkeit, Durchlauchtigkeit, und dero Fürstlichen Nachkommen das Jus Patronatus haben, wie es anietzo in ihren Fürstlichen Antheilen getrieben wird, und bishero geschehen, also hinfüro in perpetuum frey und ungehindert zu lassen, auch sie ihre Evangelisch-Lutherische Ritterschafft mit dero Hintersassen Fürstlich dabey zu schützen, doch daß ihre Prediger dero hohen Fürstl. Landes-Herrschafft und Episcopis schuldigen Gehorsam erweisen, auch ihre Lehre und dero Beweißthumen mit Christlicher Bescheidenheit und Sanfftmuth denen Gemeinden iedesmahl fürtragen sollen; Nicht weniger denenselben Uber-Elbischen Einwohnern, so keine eigene Lutherische Priester haben, anderweit in den ihnen nehesten und bequem gelegenen Lutherischen Kirchen die Anhörung Göttlichen Worts und des Heiligen Nachtmahls, wie bishero, also ferner sich zu gebrauchen, auch ermeldten Evangelisch-Lutherischen Uber-Elbischen Einwohnern, so, wie gedacht, keine Priester ihrer Religion haben, sich anderweit derselben, wohin sie wollen, iedoch mit Vorwissen der Herren Superintendenten und Predigers iedes Orts, (es wäre denn in der Nacht und bey jählingen Nothfällen) zu Tag und Nacht in Sterbens-Nöthen ungehindert zuerholen, gnädigst zu gestatten.

Dabeneben versprechen und verobligiren sich hiermit und Krafft dieses **Fünfftens Herr Johann George**, Herr Victor Amadeus und Herr **Wilhelm** für sich und in Vormundschafft Herrn **Emanuel Lebrechts** (dessen ratihabition nach erlangter Majorennität Ihre Hoch-Fürstliche Durchl. Durchl. Durchl. zuverschaffen, und die Gewehr dieses Vergleichs Sr. Hoch-Fürstl. Durchl. zu Zerbst wegen hochermeldtes dero Herren Vetters zu Cöthen, beständig zu leisten, hiermit Fürstlich versprechen) allerseits Fürsten zu Anhalt, wie auch für Ihre Fürstliche Leibes- und Lehens-Erben und Nachkommen kräfftiglich dahin, daß die Evangelisch-Lutherische Religion in der Kirche zu St. Bartholomæi mit stetswährender Einsetzung dreyer solcher Religion zugethanen Prediger der zu erbauenden Neuen, der im Ankuhn, wie auch denen in den Aembtern, Städten und Flecken, Coßwig, Roßlau und Lindau gelegenen, und allen andern Kirchen des Fürstlichen Zerbstischen Antheils, keine davon ausgeschlossen, allein und zu ewigen Zeiten getrieben, auch daneben die zu der St. Bartholomæi Kirche gehörige und von denen Evangelisch-Lutherischen bishero gebrauchte, ingleichen alle übrigen in selbigem Fürstl. Antheil befindliche Knaben- und Mägdleins-Schulen mit allem und ieden zu solchen Kirchen und Schulen gewidmeten pertinentien, Wohnungen, Stifften, Stifftungen, Patrimonial-Gütern, Testament-Geldern, der Bibliothec zu St. Bartholomæi in Zerbst, und allen andern nur ersinnlichen reditibus und Einkünfften, auch denen Stipendien-Geldern, so die Evangelisch-Lutherischen bishero genossen, es mögen gleich selbige ingesamt aus der Fürstlichen Cammer alhier, der Raths-Cämmerey, Geistlichen Verwaltung, dem Hospital, oder von wem sie immer wollen, hingegeben werden, obgedachten Evangelisch-Lutherischen ohnbeeinträchtiget und ungehindert in besagten Oerthern zu ewigen Zeiten verbleiben, und für und für keine andere, als der Evangelisch-Lutherischen Religion zugethane Prediger, Kirchen- und Schul-Diener dazu vociret und bestellet werden sollen, es mögen die in selbigem Zerbstischen Antheil regierende Fürsten derselben oder einer andern Religion zugethan seyn, auch das Jus Patronatus ermeldte regierende Herren, oder die von Adel auf dem Lande, oder auch andere darinn haben, wie denn mehrgenannter Herren Gevettern Hoch-Fürstl. Durchl. Durchl. Durchl. Reformirter Religion für sich und in obberührter Vormundschafft zu solchem Ende ihnen dermahleins, oder ihren Nachkommen zustehenden Juri Reformandi hiermit in sempiternum renunciiren, und zum kräfftigsten, als es immer geschehen kan, soll oder mag, sich dessen begeben; Gestalt auch in Krafft dieses der Reformirte Rath und Gemeine zu Zerbst, als welchen dieser Vergleich communiciret, und von ihnen in allen Puncten und Clausulen mit unterthänigstem Danck angenommen worden, sich aller und ieden, auf solche Kirchen, Schulen und derselben gesammte reditus, etwan gehabten, noch habenden, oder inskünfftige sich für ihnen noch ereignenden zusprüchen und gerechtsamen, wißentlich und wohlbedächtig verzeihen, und in Ewigkeit derselben sich nicht zugebrauchen, für sich und ihre Nachkommen freywillig, auch in beständigster Rechts-Form hiermit versprechen und festiglich angeloben, doch, daß das gesammte Gymnasium mit seinen reditibus, Rechten und Gebäuden hierunter nicht verstanden, sondern solches alles beyder Fürstlichen Theilen juribus unpræjudicirlich in statu quo bis zum gütlichen oder rechtlichen Außtrag verbleibe, das Hospital auch zu St. Augustini mit der Geistlichen Verwaltung, beyderseits Religions-Verwandten, Rath und Bürgerschafft, zu gleichen Rechten und Genoß, wie es sich itzo befindet, und so auch hinfüro und auf alle begebende Fälle ewig gelassen werden solle.

Und diese obbeschriebene Gerechtigkeiten, Freyheiten und renunciationen, so denen Evangelisch-Lutherischen in diesem Vergleich versichert worden, sollen auch zu ewigen Zeiten auf dem Fall statt haben, da die itzigen Evangelisch-Lutherischen Kirchen in dem Zerbster Antheile und jenseit der Elbe sammt ihren Kirchthürmen, etwa durch Brand oder andere Unfälle, (so GOTT verhüten wolle) eingehen und ruiniret werden solten, also, daß auf der Evangelisch-Lutherischen Gemeinden alleinige Kosten andere Kirchen- und Thurm-Gebäude aufgeführet, und darinnen das Exercitium Evangelisch-Lutherischer Religion allein und auf solche Weise getrieben werden möge und solle, wie es in dem Vierdten und Fünfften Punct mit mehrern verglichen ist.

Ferner und zum **Sechsten** soll und will der Rath sampt der Bürgerschafft Reformirter Religion, zur Erbauung einer neuen Evangelisch-Lutherischen Kirchen **Zwölfftausend Reichsthaler** an guter, gangbarer Reichs-Müntze, in den nechsten fünff Jahren, und zwar in den drey ersten Jahren, iedes Jahr **Zweytausend** Reichsthaler auff Michaelis, in den beyden letztern aber, iedes Jahr ebenmäßig termino Michaelis **Dreytausend** Reichsthaler, künfftigen Michaelis Anno 1680. den Anfang damit zu machen, und Michaelis Anno 1684. damit zu endigen, dem Evangelisch-Lutherischen Rath und Gemeinde allhier (als welchen das jus patronatus solcher neuen Kirchen zustehet, und von dem Reformirten

mirten Rath und Gemeinde in keinerley weise disputirlich gemachet werden soll) und denjenigen Deputirten, so Herrn **Carl Wilhelms** Fürsten zu Anhalt Hochfürstliche Durchlauchtigkeit zu solchem Kirchenbau verordnen werden, ohne Beytrag dero Mitbürger Evangelisch-Lutherischer Religion baar erlegen und bezahlen, auch ihnen zugleich zu der ietzberührten neuen Kirche besserer Bestellung die Archidiaconat-Besoldung sub lit. B. sie mag herrühren wo sie wolle, nebst einer zu solcher Kirche beqvemen Pfarrwohnung, von denen zu St. Nicolai Kirchen gehörigen vier Pfarrhäusern von nun an binnen vier Wochen hiermit abtreten, nicht weniger das ihnen an den Steinen und noch fürhandenen ruderibus der Kirche zu S. Augustini zur Helffte competirende Recht völlig und zu der Evangelisch-Lutherischen freyen disposition cediren und überlassen; Hierüber sich keiner præsentation oder andern Rechtens an sothaner neuen Kirchen, es geschehe unter waßerley prætext es immer wolle, sich anmassen, sondern die dispositon darob dero gnädigsten Landes-Fürsten und denen Evangelisch-Lutherischen Raths-Verwandten und Mitbürgern lediglich und gehorsamst anheimb geben, massen mehr erwiederte Reformirte Rath und Gemeinde auch in Krafft dieses geschehen lassen wollen, daß die Evangelisch-Lutherische Gemeinde allhier bey dem Gottesdienste der neuen Kirchen, wie auch zu denen Begräbnissen der Glocken zu S. Nicolai, jedoch so viel die Leichbegängnisse betrifft, mit Erlegung gewöhnlicher und ordentlichen Gebühren sich gebrauchen mögen, wie denn die Evangelisch-Lutherischen auch befugt seyn sollen, zu denen sonderlichen Festagen, so die Reformirten nicht feyren, sich berührten Geläuts zu bedienen, jedoch dieselbe auf solchen Fall die Glocken auf ihre Kosten ziehen zu lassen, gehalten sind.

Dahingegen aber **Siebendens** im übrigen der Reformirte Rath und Bürgerschafft mit dem neuen Kirchenbau selber nichts zu thun haben, und von allem fernern Beytrag zur dotation, reparation, Unterhalt der Prediger, Cantorey, Organisten, Custode, Zierathen, Kleidern, und Eingebäuden, und in summa von allen fernern Zuschuß, er mag Nahmen haben wie er wolle, ietzt und zu ewigen Zeiten, in Krafft dieses Vergleichs von dero gnädigsten Fürstlichen Herrschafft, wie auch ihren Collegen im Rath und Mitbürgern Evangelisch-Lutherischer Religion loßgezehlet werden, hintwiederum aber die Evangelisch-Lutherischen zu etwa vorfallender reparatur der Kirchen zu St. Nicolai ichtwas beyzutragen unverbunden seyn sollen.

Und nachdem **Achtens**, Fürst **Carl Wilhelms** zu Anhalt Hoch-Fürstlichen Durchlauchtigkeit auf freundliche Fürstellung Hochgedachter dero Herren Vettern Hochfürstlichen Durchlauchtigkeit, Durchlauchtigkeit, Durchlauchtigkeit von dem Fürschlage die neue Kirche an dem Thurm zu St. Nicolai zu setzen, freund-vetterlich abgestanden, so wollen dieselbe mit Zuziehung bauverständiger Leute einen andern beqvemen ledigen Platz in der Stadt darzu ehist aussehen lassen und erwählen.

Damit auch **Neundtens** die obbemeldte Zwölfftausend Reichsthaler desto richtiger einkommen und erhalten werden mögen, so versprechen des Herrn Ober-Directoris und dero sämmtlicher Herren Vettern Hochfürstliche Durchlauchtigkeit, Durchlauchtigkeit, Durchlauchtigkeit, Durchlauchtigkeit, Krafft dieses, daß die Tranck-Steuer der Stadt Zerbst dafür hafften, und auß derselben der Abgang, im Fall einer an den verwilligten Terminen sich ereignen möchte, jedes Jahr ersetzet werden soll, gestalt zu desto mehrer Versicherung Hochgedachter Herren Vettern Hochfürstliche Durchlauchtigkeit, Durchlauchtigkeit, Durchlauchtigkeit Reformirter Religion dero getreuen Landschafft Einwilligung dissfalls zwischen hier und nechstkünfftigen Weynachten verschaffen und ausstellen wollen.

Gleichwie nun **Zehendens** Herrn **Johann Georgens**, Herrn Victoris Amadei, und Herrn **Wilhelms** Fürsten zu Anhalt Hochfürstl. Durchlauchtigkeit, Durchlauchtigkeit, Durchlauchtigkeit das freund-vetterliche Vertrauen zu dero Herren Vettern, Fürst Carl Wilhelms Hochfürstlichen Durchlauchtigkeit setzen, daß den Reformirten Predigern, welche iederzeit ihre Lehre und deren Beweißthum mit Christlicher Bescheidenheit und Sanfftmuth der Gemeine fürtragen, auch sonsten Sr. Hochfürstlichen Durchlauchtigkeit als dero Landes-Herrn und Episcopo, unterthänigsten gehorsam erweisen sollen, gnädigster Schutz, und denen sämtlichen Unterthanen Reformirter Religion gleichmäßige protection und Landes-väterliche Fürsorge werde gegönnet werden; Also behalten vor Höchstgedachte Herrn **Carl Wilhelms** Fürsten zu Anhalt für sich und dero Herren Gebrüdere Hochfürstlichen Durchlauchtigkeit, Durchlauchtigkeit, Durchlauchtigkeit, Durchlauchtigkeit, wie auch dero gesammten Fürstlichen Nachkommen die Jura Episcopalia und Territorialia überall frey und bevor, inmassen dann auch Herrn **Johann Georgen**, Herrn Victoris Amadei und Herrn **Wilhelms** Fürsten zu Anhalt Hoch-Fürstliche Durchl.

Durchl. Durchl. Durchlauchtigkeit für sich und respective in Vormundtschafft Fürst **Emanuel Lebrechts** zu Anhalt Hoch-Fürstliche Durchl. Ihnen und Ihren Fürstlichen Nachkommen dero Jura Episcopalia und Territorialia hiermit ebenfalls reserviren, iedoch, daß dero beederseits künfftige Verordnungen diesem allen, so in ietzigem Vergleich abgehandelt ist, nicht zuwiderlauffen, auch beede Fürstliche Theile Geist- und Weltliche Räthe, Consistoria, Superintendenten, Inspectores, Pfarrherrn und Beamten diesen Recess allenthalben genau observiren, und dawider ein oder anderer Seits Religions-Verwandten nicht beschweren noch beschweren lassen sollen.

Ob auch wohl **Eilfftens** Herrn **Carl Wilhelms** Fürsten zu Anhalt Fürstl. Durchl. den Beytrag der Spesen, so bey der allergnädigst angeordneten und allhier in Zerbst Anno 1672. gehaltenen Käyserlichen Commission aus dero Rent-Cammer aufgewendet worden, und sich auf ein sehr Hohes betragen, urgiret, und von dero Herren Gevettern Hoch-Fürstl. Durchl. Durchl. Durchl. Reformirter Religion zur Helffte wieder zu fordern sich berechtiget zu seyn erachtet, zumalen die Käyserliche Commission auf beeder Theilen allerunterthänigstes Fürbringen ex officio allergnädigst ergangen; so haben doch obhochgedachte Ihre Hoch-Fürstliche Durchlauchtigkeit zur Ehre GOttes, und in Ansehung der zu Ende des Vierdten Puncts, denen Uber-Elbischen Einwohnern Evangelisch-Lutherischer Religion, durch dero gethane Freund-Vetterliche inständigste intercession, zum besten erhaltener Bedingung und concession selbige willig fallen lassen. So viel aber die zu beeden Theilen aufgewendete Process-Kosten betrifft, sollen dieselbe von jedem Theile für sich getragen, und also gegen einander compensiret und aufgehoben seyn. Es wäre denn, daß deroselben Herren Gevettern Hoch-Fürstlichen Durchl. Durchl. Durchl. Reformirter Religion sothane Process-Kosten aus der Tranck-Steuer-Caße oder andern Gesammt-Mitteln genommen, oder annoch nehmen möchten, auf solchen Fall sollen Herrn **Carl Wilhelms** Hoch-Fürstl. Durchl. ihres Orts bey solcher Caßa dergleichen zu thun Fug und Macht haben.

Dieweil auch **Zwölfftens** bey Fürst **Johannsen** Hoch-Fürstlichen Durchlauchtigkeit Christmilden Andenckens Regierung die paritat im Rathstuel allhier Anno 1667. eingeführet, und sowohl von deroselben, als nachhero zu verschiedenen malen confirmiret, auch dieser Vergleich darauf guten Theils gegründet worden; so verobligiren sich sowohl der Fürsten zu Anhalt Reformirter Religion Hoch-Fürstliche Durchl. Durchl. Durchl. alß auch Herrn **Carl Wilhelms** und dero Herrn Gebrüdere Hoch-Fürstliche Durchl. Durchl. Durchl. Durchl. für sich und Ihro allerseits Hoch-Fürstliche Nachkommen bey solcher paritat und in dem Stande, wie solche Raths-Mittel sich anitzo befinden, hinführo in perpetuum selbige zulassen, und hierunter keine Aenderung zu treffen, es möge gleich künfftig der regierende Herr in Zerbst der Roformirten oder anderer Religion zugethan seyn.

Endlich und zum **Dreyzehenden**: Nachdem nunmehr durch diesen Recess alle bisherige Zwistigkeiten mittelst Göttlicher Gnaden-Verleihung geendiget, und das gute Vertrauen zwischen Hoch-Fürstlicher gesammter Herrschafft dißfalls bevestiget, bey dem Rath auch und der Bürgerschafft beeder Religionen ein sicheres Fundament zur Einigkeit und guten Vernehmen geleget ist, als wird auch aller bey gewährter discrepanz entstandener Unwillen hiermit zu beeden Theilen in Gnaden und Güte abgeleget, und was dieserwegen fürgegangen, zur ewigen Vergessenheit verwiesen.

Zu dessen allen Beuhrkundung und Versicherung ist dieser Recess **Neunmal** mundiret, von denen höchstbenannten gesammten Fürsten zu Anhalt, mit eigenhändiger Unterschrifft und Besiegelung wohlbedächtig vollnzogen, beeden Herren Chur-Fürsten zu Sachsen und Brandenburg Chur-Fürstl. Durchl. Durchlauchtigkeit ꝛc. wie auch des Herrn Hertzog zu Braunschweig Wolffenbüttel, und des Herrn Land-Graffen zu Heßen Caßel Hoch-Fürstlichen Durchlauchtigkeit Durchlauchtigkeit sammt Dero Chur-Fürstlichen und Fürstlichen Herren Successoren in der Regierung die Guarantie mit schuldigster Dancksagung für die in dieser Sache höchstrühmlich übernommene Commission, auch angewendete intercession und Vermittelung darob dienst- und Freund-Vetterlich erbeten: Folgends Ihre Römische Käyserliche Majestät dero allergnädigsten Herrn, dieser gütliche Vergleich mit renunciation der bishero geführten Processen allerunterthänigst und mit Einsendung eines Originalis notificiret, denn auch ein Exemplar iedern höchstgedachten Chur-Fürstlichen und Fürstlichen Herren Guaranteurs, hinwiederum ein Exemplar denen Fürsten zu Anhalt ꝛc. Reformirter Religion, das Siebende denen Fürsten zu Anhalt Evangelisch-Lutherischer Religion, das Achte und Neunte aber

aber denen Raths-Mitteln beederley Religionen in Zerbst und Dero zugethanen Gemeinen übersendet und außgestellet, So geschehen zu Zerbst, am 27sten Septembris, Anno Ein Tausend Sechshundert und Neun und Siebentzig.

L. S. L. S. L.S.

Johann Georg, Fürst zu Anhalt und in Mit-Vormundschafft wegen Cöthen. Victor Amadeus Fürst zu Anhalt. Wilhelm, Fürst zu Anhalt.

(L.S.) (L.S.) (L.S.) (L.S.)

Carl Wilhelm Fürst zu Anhalt. Anthon Günther, Fürst zu Anhalt. Johann Adolph Fürst zu Anhalt. Johann Ludewig, Fürst zu Anhalt.

Seiner Chur-Fürstlichen Durchlauchtigkeit zu Brandenburg Guarantie über diesen Vergleich.

WIr Friedrich Wilhelm, von GOttes Gnaden, Marggraff zu Brandenburg und Chur-Fürst ꝛc. Uhrkunden für Uns und Unsere nachkommende Chur-Fürsten und Marggraffen zu Brandenburg hiermit gegen männiglich, denen es zu wissen nöthig, oder sonst daran gelegen, daß Uns die Durchlauchtige Hochgeborne Fürsten Unsere freundliche liebe Vettern, Herr **Johann George** für sich, und in Mit-Vormundschafft wegen Köthen, Herr Victor Amadeus, Herr **Wilhelm** und Herr **Carl Wilhelm**, für sich und wegen desselben Gebrüdere Liebden, allesammt Fürsten zu Anhalt, Graffen zu Ascanien, Herren zu Zerbst und Berenburg, auch respective, Jevern und Kniphausen, in dero vom 28sten Februarii dieses Jahres an Uns abgelassenen Gesandt-Schreiben Freund-Vetterlich zu vernehmen gegeben, was Gestalt die in ihrem Fürstlichen Hause entstandene Kirchen-Differentien zu Zerbst, nunmehro gütlich abgethan, und gründlich beygeleget, auch ein formlicher Recess de dato Zerbst den 27sten Septembris des vergangenen 1679sten Jahres in 13. Articulen bestehend, darob aufgerichtet worden, gestalt denn das uns in Originali eingerichte Exemplar von Wort zu Wort also lautet, wie folget:

Inseratur Recessus.

Wann Uns denn anfangs Hochgedachte Unsere freundliche liebe Vettern ersuchet, daß wir für Uns und Unsere Successoren in der Chur, die Guarantie iezt beschriebenen Recessus über Uns zunehmen geruhen wolten, und Uns darneben absonderlich lieb zuvernehmen gewesen, daß diese bisherige differentien durch Unsere mitbeschehene cooperation endlich zu einem gütlichen und immerwährenden Vergleich gediehen; Als haben Wir die Guarantie sothanen Recessus desto lieber über Uns genommen, gestalt wir denn für Uns und Unsere Churfürstliche Nachkommen solche Guarantie hiermit und Krafft dieses über Uns nehmen, und nebst denen andern erbetenen Churfürstlichen und Fürstlichen Guaranten allemahl, so offt es nöthig seyn wird, mit gehörigem Nachdruck dahin sehen wollen, daß diesem Recess von allerseits Interessenten in allen Puncten und Clausulen gebührend nachgelebet werde:

Uhrkundlich haben wir diese Guarantie eigenhändig unterschrieben, und mit Unserm Churfürstlichen Insiegel bekräfftigen lassen. So geschehen Potsdam, den 5ten Aprilis Anno 1680.

Friedrich Wilhelm.

(L.S.)

XLV.

XLV.

Recess zwischen Chur-Fürst Friedrich Wilhelm zu Brandenburg, und denen sämbtlichen Regierenden Fürsten zu Anhalt, wegen der unter den Hertzogthum Magdeburg gelegenen Anhaltischen Lehen-Stücken, und was deme mehr anhängig, de Anno 1681.

WIr Friedrich Wilhelm, von GOttes Gnaden, Marggraf zu Brandenburg, des Heiligen Römischen Reichs Ertz-Cämmerer und Churfürst, in Preußen, zu Magdeburg, Jülich, Cleve, Berge, Stettin, Pommern, der Caßuben und Wenden, auch in Schlesien, zu Crossen und Jägerndorff Hertzog, Burggraff zu Nürnberg, Fürst zu Halberstadt, Minden und Camin, Graff zu der Marck, und Ravensberg, Herr zu Ravenstein und der Lande Lauenburg und Bütau ꝛc.

Und Wir von desselben Gnaden, **Johann George**, Victor Amadeus, **Wilhelm** und **Carl Wilhelm**, für Uns, und in Vollmacht und Vormundschafft Unserer respective Brüder, **Anthon Günthers**, **Johann Adolphs**, und **Johann Ludwigs**, auch Pflege-Sohns Emanuel **Lebrechts**, alle Fürsten zu Anhalt, Graffen zu Aßcanien, Herren zu Zerbst und Berenburg, Jevern und Kniphausen ꝛc. Uhrkunden und bekennen hiermit; Alß Uns, dem Churfürsten im nechstverwichenen Junio das Ertz-Stifft Magdeburg völlig eröffnet, und von Uns als dem Erbherrn dasselbe nach Anweisung des Instrumenti Pacis in würcklichen Besitz genommen worden, daß Wir zu beyden Theilen nöthig ermessen, sowol wegen des hiebevor über Großen Alßleben im Fürstenthum Anhalt, und derer von Crosigk zu Beesen und Alßleben an der Saale, im Hertzogthum Magdeburg belegener Rittergüter, zu Cleve am $\frac{20}{10}$. Augusti Anno 1666. aufgerichteten Kauff- und Tausch-Contracts; als auch wegen der Lehnschafft und Erbverbindnüß, welche zwischen dem Ertz-Stifft Magdeburg und dem Fürstlichen Hause Anhalt sich von langer Zeit her enthalten, und anderer Unserer, der Fürsten zu Anhalt, sonderbahren und Uns dem Churfürsten, im Vertrauen endeckten und recommendirten Angelegenheiten, eine Conferenz etlicher Unserer Geheimen Räthe anzuordnen, auch nachdem dieselbe davon unterthänigste Relation erstattet, Uns folgender gestalt wohlbedächtlich vereinbaret und verglichen.

I. Und Erstlich zwart soll der oberwehnte Kauff- und Permutations-Contract über Grossen Alßleben und der Croseckischen Güter zu Beesen und Alßleben an der Saale, aus bewegenden Ursachen rescindiret und auffgehoben, derselbe, wie auch Unser, des Churfürsten Consens, und derer von Crosick Pflicht-Erlassung und Anweisung an das Fürstliche Hauß Anhalt, Uns wieder eingeliefert, das Ambt Grossen Alßleben hingegen von des Chur-Printzen Ld. als ietzigen Eigenthumbs-Herrn und Besitzer desselben Ambts dem Fürstlichen Hause Anhalt gegen Erlegung Zwey und Vierzig Tausend Thaler an gangbaren und im Ober-Sächsischen Creyße gültiger Current-Müntzen, Sechs Wochen nach Weyhnachten mit allen seinen Hoheiten, Episcopal- und Territorial-Gerechtigkeiten, Reichs-Immedietät, dominio directo, Unterthanen, Ein- und Zubehörungen und Gerechtigkeiten restituiret, und übergeben werden, Wie es Uns dem Churfürsten und Unserer in GOtt ruhenden Gemahlin, Hochseeligen Gedächtnüß, von dem Fürstlichen Hause Anhalt am 21. Septembris Anno 1666. tradiret und eingeräumet worden. Und wollen Wir wegen der, dem Fürstlichen Hause Anhalt, und ins besondere Fürst Johann Georgen zu Anhalt Ld. bißher abgegangenen Nutzungen des Territorii, und von deroselben übertragenen ordinar- und extraordinar Beschwerden des Ambts Großen Alßleben Zehen Tausend Thaler an der Kauff-Summa der Zwey und Vierzig Tausend Thaler kürtzen lassen, und Unsers vorgemelten Sohns des Chur-Printzen Ld. erstatten; Hingegen aber Wir Fürst **Johann George** auch wegen der würcklichen Verbesserungen des Ambts Intraden und anderen Meliorationen, des Chur-Printzen Ld. nach Ermäßigung beyder Theile darzu gevollmächtigten Commissarien Erstattung thun, die Meliorationes aber an Gebäuden, daferne deren etliche gezeiget würden, sollen mit denen von Uns Fürst **Johann Georgen** zu Anhalt ꝛc. nicht liquidirten Anno 1666. angewendeten Kosten, Käyserlichen Confirmations-Gebühren, dem Städtlein Alßleben an der Saale verehrten Holtze, und was wir sonsten etwa prætendiren könten, compensiret und auffgehoben werden. So bald nun dieses Ambt dem Fürstlichen Hause Anhalt obbedeuteter massen eingeräumet seyn wird, so sollen Unsern des Churfürsten Commissarien von Uns, Fürst **Johann Georgen** zu Anhalt, und Unseren sämbtlichen Herren Vettern eine Pflichterlassung, darinnen Wir die von Crosick und ihre Unterthanen von der Huldigungs- und Lehns-Pflicht loßzehlen, und an Seine

Churfürstliche Gnaden, und dero Churfürstliches Hauß wieder verweisen, Uns auch des verschriebenen Juris Territorialis und Dominii directi über Sie und Ihro Güther begeben, ingleichen der Crosickische Revers pari passu ausgestellet, und in Summa an beyden Seiten es in vorigen Stand gesetzet werden, als wann der mehrerwehnte Kauff- und Tausch-Contract mit dem Churfürstlichen Consens und der Käyserlichen Confirmation nie fürgegangen und getroffen worden wäre. Damit auch beyder Theile Commissarien, so Grossen Alßleben retradiren, und dessen an Uns Fürst **Johann Georgen** zu Anhalt, und Unsere Herren Vetter wieder verweisen, auch dieselben unsertwegen in Pflicht nehmen werden, nicht etwa wegen des Pachters zu Grossen Alßleben Einwenden, wie bey der Tradition geschehen, gehindert werden, oder sonsten Zweiffel fürfallen mögen; So ist verabredet, daß er bis zu dem Ende des lauffenden Pacht-Jahres die Pacht continuiren, und das Pachtgeld zwischen des Chur-Printzens Ld. und Uns Fürst **Johann Georgen** zu Anhalt, pro rata temporis, da die Kauff-Summa gezahlet wird, getheilet, der Genoß aber des Juris Territorialis Uns Fürst **Johann Georgen**, von Zeit der Tradition, zukommen, und übrigens die alsdann rückständige Gefälle, Zinnsen, Pächte, Accis und andere Nutzungen Seiner, des Chur-Printzens Ld. verbleiben, und fleißig eingetrieben, auch Deroselben allein und sonsten niemanden werden sollen.

II. Demnach auch fürs Andere, das Fürstliche Hauß Anhalt vom Ertz-Stifft Magdeburg hierbevor unterschiedene Herrschafften, Aembter, Güther und Gerechtigkeiten, wie dieselbe in den alten und neuen Lehns-Briefen specificiret und ausgedrucket seynd, auf gewisse Masse zu Lehn recognoscirt, und daraus viele Zwistigkeit in vorigen Zeiten entstanden; Als hat man darüber nach reiffer Uberlegung der Sachen dergestalt transigiret; Daß Wir der Churfürst, als Hertzog zu Magdeburg für Uns, Unsere Erben, Stamm-Verwandten und Mitbelehnten, auch alle nachkommende Hertzogen zu Magdeburg, solcher dem Ertz-Stifft etwa zugestandenen Lehns-Gerechtigkeit über alle und iede solche Anhaltische Herrschafften, Aemter, Güter und Gerechtigkeiten, als da seyn das Schloß, die alte und neue Stadt und das gantze Land zu Cöthen mit allen Rechten und Zubehörungen, Lippene, das Schloß mit allen Rechten und Zubehörungen, außgeschlossen Jeßnitz und Raguhn, die Herrschafft und Schloß Bernburg, die alte und neue Stadt und der Berg daselbst zu Berenburg, mit allen Rechten und Zubehörungen; Die Herrschafft, Schloß und Stadt Sondersleben und Freckleben, mit allen Rechten und Zubehörungen; Das Schloß Gröbzig und das Fleck und der Zehende daselbst mit allen Rechten und Zubehörungen; Das Schloß Warmsdorff, mit allen Rechten und Zubehörungen; Das Hauß Mönchen Nienburg und die Vögtey des Closters daselbst, mit allen Rechten und Zubehörungen: Die Höffe zu Opperoda und zur Pförten, mit allen Rechten und Zubehörungen, und die Lehene der Schlösser Erxleben und Gerfesurth mit allen Rechten und Zubehörungen; Das Schloß Coßwig mit allen Rechten und Zubehörungen, als die in der Voigtey daselbst gelegen seynd und alle andere Schlösser, Städte, Dörffer, Lande und eintzele verlegene Güter, wo die gelegen seynd, die dem Ertz-Stifft zu Lehen gegangen oder gehen sollen, kräfftiglich und aus sonderbarer Huld und Gewogenheit gegen Unsern Vetter, Schwager, Stadthalter und Feld-Marschall Herrn **Johann Georgen** Fürsten zu Anhalt ꝛc. nun und zu ewigen Zeiten absagen und renunciiren, auch dem Fürstlichen Hause Anhalt daran keinesweges hinderlich, sondern vielmehr beförderlich seyn wollen, daß Sie und Ihre Fürstl. Erben und Nachkommen die obbeschriebene Lehen nicht weniger als andere Dero Reichs-Lehne von den Röm. Käysern und dem Reiche immediate zu Lehen empfahen und recognosciren, auch in denselben Lehen, Dero Regalien, Reichs-Immedietät und Territorial-Gerechtigkeiten nicht weniger als in ihren anderen Reichs-Lehen, nach wie vor, ungehindert genießen und gebrauchen mögen.

Wir sind auch ferner erbötig, daß Sie die sämbtl. Fürsten zu Anhalt und ihre Successores nicht mehr zur Huldigung und Introduction der Hertzogen zu Magdeburg oder zu den Landtagen gefordert werden sollen, sondern es sollen diese Lehenschafft und Ansprüche des Ertz-stiffts mit allen vorigen dißfalls ergangenen Lehen-Briefen, Reversalien, Citationen und Erforderungen, Acten und Actitaten nunmehr gäntzlich todt, abgethan und annulliret seyn; Doch das Ambt Möckern, und was oben nicht benennet ist, hierunter nicht begriffen seyn, sondern es dißfalls in itzigen Stande allerdings verbleiben solle.

Dahingegen sollen und wollen Wir, die gesamte Fürsten zu Anhalt, (1.) für Uns, Unsere Erben und nachkommende Fürsten zu Anhalt, wohlbedächtig, kräfftiglich und zu ewigen Zeiten der Lehenschafft an dem Drosten Ambte des Hertzogthums oder Ertz-Stiffts Magdeburg hiermit renunciiren und absagen, und Uns dessen gäntzlich begeben. (2.) Weil Wir, der Churfürst zu Brandenburg, Unsere Erben und Successoren, Hertzogen zu Magdeburg billig den

den Anfall und künfftige Succession oberwehnter Anhaltischer Herrschafften, Aembter, Güther und Gerechtigkeiten, so das Ertz-Stifft von mehr als zweyhundert Jahren, besage der Fürstl. Anhaltischen Reversalien, und Käyser Friderici III. Consens, daran überkommen hatte, reserviret und ausbedungen; So wollen auch Wir, die ietzo regierende Fürsten zu Anhalt, für Uns und alle nachkommende Fürsten zu Anhalt, einen verbündlichen und ewig gültigen Revers Sr. Churfl. Gnaden zu Brandenburg ausstellen, des Inhalts; Daß auf den gäntzlichen Abgang Unsers Mann-Stammes aller und ieder Fürsten zu Anhalt, die oberwehnten vorige Lehen-Güter, Krafft des uhralten Lehen-Rechtes, Sr. Churfl. Gnaden und den Hertzogen zu Magdeburg sich eröffnen und heimfallen, und also die vorangeregte Cassation der Lehenschafft diesen einigen Effectum der vorigen Lehenschafft, nehmlich das Jus succedendi nicht auffheben solle; Wir wollen auch allen Fleiß ankehren, und bey Ihrer Kayserl. Mait. es zu wege bringen, daß dieses der Hertzogen zu Magdeburg altes Successions-Recht dem Kayserl. Lehen-Briefe über diese Güther schierst künfftig mit inseriret werde. (3.) Wollen Wir Fürst **Johann George** zu Anhalt die Churfl. Begnadigung über **Funffzigtausend Thlr.** cedirter Spanischer Subsidien-Gelder, welche Sr. Königl. Maj. in Spanien, auf Unser Ansuchen und Kayserl. Recommendation zu zahlen versprochen, und bey ietzigen Conjuncturen leichtlich einzutreiben und zuerheben seynd, mit allen darob in Händen habenden Documenten Sr. Churfl. Gnaden, wegen renunciation und annullirung der Ertz-Stifftischen Lehen-Gerechtigkeit und cessirender obberührter Ansprüche und Citation, zur Introduction, Huldigung und Landtagen wieder abtreten, und Uns deswegen mit obbenannten Unserer Herren Vettern Ld. ohne Seiner Chur-Fürstlichen Durchlauchtigkeit Zuthun und Beschwerung vergleichen.

III. Anreichende **Drittens**, die Verbündnüßen, so das Ertz-Stifft Magdeburg, und das Fürstl. Hauß Anhalt mit einander von vielen Seculis her gestifftet; So haben beyde Theile, weil solche auf die ietzigen Zeiten und Conjuncturen sich nicht accommodiren lassen, undienlich gehalten, dieselben zu renoviren, sondern wollen sie vielmehr in allen Puncten und Clausulen hiermit cassiren und auffheben. Sonsten aber tragen Wir, der Churfürst kein Bedencken, dergleichen Verbündnüß, daraus ein Theil des andern reciprocirliche Treue, Assistenz und Freundschafft zu verspühren und zu geniessen habe, mit dem Fürstl. Hause Anhalt auffzurichten.

IV. Und demnach endlich Wir, die Fürsten zu Anhalt des Fürhabens seynd, bey Ihrer Käyserl. Mait. und dem Reich zur Satisfaction, wegen der abgekommenen Grafschafft Ascanien, eine Expectanz auf dieselbe Grafschafft und alle derselben Pertinentien, benanndtlich die Stadt Aschersleben diß- und jenseit des Waschers mit ihren Vorstädten, wie auch der Burg und der Siebenzig Huben daselbst, Winningen und Wilßleben, das Ambt Alten Gattersleben mit seinen zubehörigen Dörffern und Pertinentien, das Ambt Schneitlingen, mit seinen Dörffern und Pertinentien, Böhnicke, Westdorff, Kochstedt, das Städtlein Wegeleben, Kroppenstedt mit seiner Zubehör, Hartmersleben mit seiner Zubehör, der Hackel, die Hoheit und Lehen über Ermßleben und Falckenstein, mit ihren Dörffern und Zubehörungen, und was sonsten zur besagten Grafschafft Ascanien gehöret hat, dergestalt zu suchen, daß nach Abgang des Churfürstl. und Marggräfl. Hauses Brandenburg (welches in GOttes Händen stehet) Sie dem Fürstl. Hause Anhalt wieder würcklich anheim fallen solle: Und daneben, daß dasselbe die nähesten Zwanzig Jahre über von allen Reichs- und Creyß-Beschwerden, in Kriegs- und Friedens-Zeiten, (einig und allein die Cammer-Zieler, so wir nach Speyer zu bestimmter Zeit liefern lassen wollen, ausgenommen) frey und exemt sey und bleiben möge; So gönnen Wir, der Churfürst, für Uns, Unsere Erben und Successoren, in specie die Fürsten zu Halberstadt, denen Fürsten zu Anhalt nicht allein die Expectanz auff die Grafschafft Ascanien und deren specificirten Pertinentien gerne, sondern Wir wollen auch dieses Ansuchen und die Exemtion der Zwanzig Jahre, nach Unserm besten Vermögen am Käyserl. Hoffe und zu Regenspurg treulich secundiren, und selber über die Exemtion halten, damit dasjenige, so Ihro Käyserl. Mait. und das Reich dem Fürstl. Hause Anhalt dießfalls zu wenden und versprechen, auch ohne Eintrag und Fürwand der necessität oder anderer Ursachen, sie mögen Nahmen haben wie sie wollen, richtig erfüllet und gehalten werde; Alles treulich bey Chur-Fürstlichen und Fürstlichen wahren Worten und Glauben. Zu dessen Beuhrkundigung ist dieser Recess zweymahl mundiret, von Uns, dem Chur-Fürsten, und Uns, denen regierenden sämbtl. Fürsten zu Anhalt für Uns in obbenannter Vollmacht und Vormundschafft mit eigenhändiger Unterschrifft und angehängten Chur- Fürstlichen und Fürstlichen Insiegeln vollenzogen, und

das

das eine Exemplar in die Chur-Fürstliche Brandenburgische, das andere aber zur Anhaltischen geheimbden Cantzley geliefert worden. So geschehen den 7. Januarii des Ein Tausend Sechshundert und Ein und Achtzigsten Jahres.

Friedrich Wilhelm Chur-Fürst.

Johann Georg F. z. Anhalt und in Vormundschafft wegen Köthen.

Victor Amadeus, F. z. Anhalt.

Wilhelm F. z. Anhalt.

Carl Wilhelm F. z. Anhalt für Uns und von wegen Unserer Herren Gebrüdere L. L. Ld.

(L.S.) (L.S.) (L.S.) (L.S.) (L.S.)

XLVI.

Vergleich zwischen König Christiano V. **zu Dännemarck, Norwegen, und Herrn Carl Wilhelm, Fürsten zu Anhalt Zerbst, die Herrschafft Jevern betreffend,** de Anno 1689. **nebst Käysers** Leopoldi Confirmation.

WIr Leopold von GOttes Gnaden, Erwählter Römischer Käyser, zu allen Zeiten Mehrer des Reichs, bekennen hiemit für Uns und Unsere Nachkommen, am Heil. Römischen Reich, und thun kund allermänniglich; Demnach unlängst hin zwischen des Durchläuchtigsten, Großmächtigen Fürstens, Herrn Christian des Fünfftens, zu Dennemarck, Norwegen, der Wenden und Gothen Königs, Hertzogs zu Schleßwig-Hollstein, Stormarn und der Ditmarschen, Graffen zu Oldenburg und Delmenhorst, Unsers besonders lieben Freund, Oheim und Bruders; Und des Hochgebohrnen Carl Wilhelm, Fürsten zu Anhalt, Grafens zu Ascanien, Herrens zu Bernburg, Unsers lieben Oheim und Fürstens Lbd. Lbd. ein gewisser Vergleich getroffen worden, welcher von Wort zu Wort lautet, wie folget:

Im Nahmen des Allmächtigen GOttes, sey hiermit zu wissen, Demnach zwischen Ihr. Königl. Maj. zu Dennemarck, Norwegen, Herrn Christian dem V. eines, und Ihrer Fürstl. Durchl. Herrn Carl Wilhelm, Fürsten zu Anhalt Zerbst andern theils, wegen derjenigen Güter, Landereyen, und Unterthanen, welche Sr. Fürstl. Durchl. vermöge des Gottseel. abgelebten Hn. Graffen Anthon Günthers zu Oldenburg und Delmenhorst ꝛc. anno 1663. errichteten Testaments, und anderer seiner Dispositionen, so wohl nomine allodii, als Fidei Commissi, in den Graffschafften Oldenburg und Delmenhorst, samt Stadt und Budjadinger Land, theils bishero allbereit besessen, theils nach Expirirung des auf dem Gräfl. Oldenburgischen Ampt Neuenburg, annoch hafftenden Dotalitii, ferner zu erlangen verhoffet, auch über das Dominium tam directum quam utile der Herrschafft Jever seit etlichen Jahren, beschwerliche Irrungen sich enthalten; Daß dahero, auf vielfältig gepflogene gütliche Tractaten, und zu Faveur des Fürstl. Hauses Anhalt, durch Ihr. Kayſ. Maj. und beeder, zu Sachsen und Brandenburg Churfl. Durchl. Durchl. auch sonsten, von andern hohen Orten, verschiedentliche angewandte Officia, und beweglich beschehene Intercessiones, folgender Vergleich, zwischen Höchst- und Hochermehnter Ihrer Königl. Maj. und Ihrer Fürstl. Durchl. untwiderrufflich, bis zu ewigen Zeiten getroffen, mit hin alle, pro & contra gewesene, Ansprüche aus dem Grunde gehoben, und abgethan worden; nemlich:

(1) Es soll zuförderst eine ewige Amnestie, und Vergessenheit alles dessen seyn, was eine Zeithero, occasione obgedachter Irrungen, ein oder ander Seit vorgangen, dergestalt, daß dessen allen niemahlen wieder gedacht, noch solches, als eine etwa erhaltene Possession, oder ander jus quæsitum, allegiret, oder sonst zu einigen Prætext, es sey auch in was Sache es immer wolle, jemahls gebraucht werden solle; Gestalt dann auch, in diesem Regard, Ihro Fürstl. Durchl. sich alles dessen, was sie ratione damni dati, oder sonsten zu einiger Satisfaction fordern zu können vermeinet, ausdrücklich begeben haben wollen.

(2) Ihre Fürstl. Durchl. zu Anhalt verbinden sich, vor sich, dero sämtl. Fürstl. Herrn Gebrüdere, Successores und Erben, nicht allein alle diejenige liegende Gründe, Forwercke, Landereyen, bemeyert oder unbemeyert, Häuser, Mühlen, Zinßen, Pächte, Zehende, und alle übrige Intraden, welche ihre Fürstliche Durchl. sub titulo allodii, vel fidei commissi, außer der Herrschafft Jever, in denen Graffschafften Oldenburg und Delmenhorst samt Stadt und Budjadinger Land, anitzo würcklich besitzen, sondern auch die in dem Wittumbs-Ambt Neuenburg liegende, und nach der Fürstl. Frau Wittib daselbst erfolgenden Todes-Fall ebenfalß prætendirte eingedeichte Ländereyen, bemeyert und unbemeyert, nebst den, bey besagten Ambt sich befindl. vier Closter-Meyern, mit allen darauf gehabten Rechten und Gerechtigkeiten, auch allen, bey den Unterthanen und Heuersleuten, bis zu dieses Vergleichs ausgewechselter Ratification noch ausstehenden Restanten, an Ihre Königl. Maj. zu Dennemarck-Norwegen, und deren Successores in der Gräffl. Regierung zu Oldenburg, auf ewig abzutretten, zu überlassen, und nimmer, zu keiner Zeit, unter keinem Prætext, wie der auch seyn mag, darauf wieder einige Prætension zu machen: Allermassen Ihre Fürstl. Durchl. zu desto mehrer Versicherung dieser Cession, sich aller und jeder Jurium und Befugnissen, so sie und dero Fürstl. Hauß aus denen, zwischen Ihrer Königl. Maj. zu Dennemarck-Norwegen, Friederich dem Dritten, glorwürdigsten Andenckens, und vorerwehnten Graff Anthon Günthern von Oldenburg an. 1644. zu Rendsburg, der Feudal- und Allodial-Succession halber, It. an. 1653. zu Oldenburg, pro separando feudo & allodio, errichteten Vergleich, und andern mehr getroffenen Verträgen, wie nicht weniger aus drohen erwehnten Gräfl. Oldenb. Testament, oder sonsten gemeinen Rechten, und der Observanz nach, ex capite feudi meliorati, repetendarum expensarum, vel ratione fructuum ultimi anni, auf alle obige Gründe, Forwerge, Ländereyen, Häuser, Mühlen, Zinsen, Pächte, Zehenden und Intraden, jemahls gehabt, oder haben können, und mögen, vor sich und dero sämbtl. Mitbenandte, hiemit von nun an, aufs beständigste begeben, dahero obangezogene Verträge und Testament, so viel jetzt angedeutete Güter, und Einkünffte betreffen, Ihro Fürstl. Durchl. und dero Mitbeschriebenen, zu keinem Fundament mehr dienen, sondern in so weit aufgehoben, und ohne Effect seyn sollen. Wiewohl mit dem ausdrücklichen Verstande, und vorbehalten, daß sothane Ihro Fürstl. Durchl. Cession auf das præteritum, oder die von Ihrer Fürstl. Durchl. würcklich erhobene Nutzung nicht retrotrahiret, noch gezogen, sondern selbige Ihro gäntzlich verbleiben, Ihro Fürstl. Durchl. und dero Mitbeschriebene auch zu keiner Eviction verbündlich seyn sollen, angesehen sie dero Jura nicht weiter, als Ihro selbige competirt, cum omni commodo & onere cediret, und abgetretten haben. Nachdem auch der Gottseel. Herr Graff Anthon Günther unter denen Ländereyen, welche Ihre Fürstl. Durchl. an Ihro Königl. Maj. oberstandener massen, cediren, einen gewissen District in Stadt-Land, das Beckmansfeld genant, ad pios usus, oder Unterhalt der Armen, und davon den dritten Theil an das Fürstl. Hauß Anhalt, zu Behuf der Herrschafft Jever mit verordnet hat; so leben Ihre Fürstl. Durchl. des zuversichtlichen Vertrauens, J. Kön. Maj. werden dero bekandten Clemenz nach, diese wohlgemeinte Stifftung beybehalten, und den Effect davon die Armen geniessen zu lassen geruhen.

(3) Als Herr Graff Anthon Günther zu Oldenburg ferner in seinem Testament (§. Weiter disponiren &c.) das Fürstl. Hauß Anhalt, auf gäntzlich Abgang dero Gräfl. Oldenburg. Familie, in deroselben Güter, grossen theils zur Succession über lang oder kurtz substituiret, so haben Ihre Fürstl. Durchl. zu Anhalt, vor sich und dero Mitbenambte, sich solcher Anwartung, auf alle in besagter Substitution begriffene Gräfl. Oldenburg. binnen beyden Graffschafften, oder Stadt- und Budjadinger Lande, liegende Güter, gäntzlich begeben; Gestalt sie darauf hiemit nochmahls ewige Renunciation thun, und ihre deßfalß gehabte Jura, gleicher massen an Ihro Königl. Maj. und dero Successores an der Gräfl. Regierung, absque evictionis tamen præstatione, übertragen. Was aber die, in vorberührter Substitution mit befangene Herrschafft Kniphausen, und beyde in Jeverland gelegene Forwerge, Altoberrahm und Jarmers betrifft, bleibet es derenthalben bey dem, was theils in vorangezogenen Gräfflichen Testament verordnet, theils durch ein speciale pactum von 26. Martii 1657. zwischen weyland Herrn Johann Fürsten zu Anhalt, und Herrn Graff Anthon Günther verabredet ist, und folglich dem Fürstl. Hause Anhalt, sein darauf habendes Successions-Recht in eventum ungekräncket vorbehalten.

(4) Demnach weyland Herr Graff Anthon zu Altenburg und dessen Erben, krafft eines absonderlichen Vergleichs, sich obligat befunden, so lange die noch verhandene Fürstl. Oldenb. Frau Wittib zu Neuenburg lebet, an das Fürstl. Hauß Anhalt jährlich eine gewisse Erstattung, vor dem Interims-Abgang, etlicher zum Wittumb gelegten Intraden zu thun; So haben sich Ihre Fürstl. Durchl. zu Anhalt vor sich, und Ihre mit Benandte, auch dieser Forderung begeben, und desfals, so wohl, was seit etlichen Jahren hero restiret, als ins künfftige, Zeit Hochged. Frau Wittibe Leben noch verfallen kan, Dero gehabte und habende Jura, ebner massen an Ihre Königl. Maj. und Dero Successorn, in der Gräffl. Regierung, unwiderrufflich, sine ulla tamen evictione, cediret und übertragen.

(5) Nicht weniger versprechen Ihre Fürstl. Durchl.

Durchl. zu Anhalt, alle zu obermeldten respective renuncirten und cedirten Juribus, und Gütern, gehörige Uhrkunden und Regiſter, in originali, ſo fort bey Extradirung der Ratification an Ihrer Königl. Maj. hierzu bevollmächtigte Miniſtros, nach der darüber hier angelegten Specification, und was ſonſt in Fürſtl. Anhaltiſchen Archiv hierzu gehörig, ſich ietzt oder etwa künfftig, finden möchte, bona fide, zu Oldenburg ausliefern zu laſſen.

Da aber ein oder anders Document etwas mehrers, daran dem Fürſtl. Hauſe Anhalt hinkünfftig gelegen, enthielte, ſoll darin nachfolgende Diſcretion gebrauchet, und diejenige Brieffſchafften, ſo Ihre Fürſtl. Durchl. ohne ſonderbaren Nachtheil nicht entrathen können, deroſelben originaliter gelaſſen, und davon eine vidimirte Copia Königl. Seite genommen; zu Gegentheil aber, die Documenta, ſo nothwendig in originali an Ihre Königl. Majeſt. auszulieffern ſeynd, Ihro originaliter extradiret, und dagegen eine Abſchrifft in beglaubter Form, dem Fürſtl. Hauſe Anhalt ausgefolget werden, wie beyderſeits Königl. und Fürſtl. Miniſtri ſich deßfals weiter zu vergleichen haben.

(6) Damit auch alles umb ſo viel mehr aus dem Grunde abgethan, und bevorab die, wegen der Herrſchafft Jever, hiernechſt berührter maßen entſtandene Irrungen, völlig gehoben, und hingelegt werden möchten, ſo haben Ih. Fürſtl. Durchl. aus beſondern Reſpect und Begierde, Ihrer Königl. Maj. hohe Affection und Freundſchafft zu conſerviren, ſich erboten, und anheiſchig gemacht, verbinden ſich auch nochmahls hiermit, für ſich und dero Mitbeſchriebene, eines für alles, an J. Kön. Maj. zu Dennemarck hundert tauſend Reichsthaler, und zwar 20000. Reichsthlr. gleich bey Wechslung der Königl. und Fürſtl. Haupt- oder Principal Ratification dieſes Vergleichs; Ferner 20000. Reichsthaler, auf nechſtfolgende Oſtern an. 1690. und ſo dann weiter, an. 1691. 1692. und 1693. auf H. drey König-Tag, jedes mahl 20000. Reichsthaler, an guter grober Current-Müntze, wie ſelbige alsdann in der Stadt Bremen gänge und gebe ſeyn wird, richtig und ohne Fehl zu Oldenburg, gegen Ih. Königl. Maj. Qvittung, an dero Bevollmächtigte zu erlegen, und auszahlen zu laſſen: Inmaßen zu Ihrer Königl. Maj. und dero Succeſſorn Sicherheit, die Intraden der gantzen Herrſchafft Jevern, ſo viel deren hierzu von nöthen, für obverſchriebene Summa verhafftet bleiben, und daraus die Zahlung, in caſum moræ ohne des Fürſtl. Hauſes Anhalt Widerſprache, oder Oppoſition, zu ſuchen und zu beſchaffen.

(7) Gleich wie nun Ihre Fürſtl. Durchl. zu Anhalt, vor ſich und Ihre Mitbenandte, obiges alles veſtiglich verſprochen, auch nochmals hierum verſprechen, und aufrichtig zu adimpliren, erbötig ſeynd; Alß haben hinwiederumb Ihre Königl. Maj. zu Dennemarck-Norwegen, vor ſich und dero Succeſſores, allen und jeden, auf die Herrſchafft Jever, und deren zugehörige Güter, ratione dominii utilis bishero gemachter, oder noch hinferner zu machenden Anſprüchen, wo dieſelbe auch herrühren mögen, ſalvo tamen eventualis ſubſtitutionis Jure, wovon im folgenden 9. Articulo weiter Meldung geſchiehet, vollkommlich renunciret, wiederholen auch ſolche renunciation hiermit nochmahls, dergeſtalt und alſo, daß ſolche allerſeits, ohne einige Ausnahme, und Reſervation, gäntzlich caſſiret und abgethan, und folglich Ihre Fürſtl. Durchl. zu Anhalt, ſambt dero Mitbenandten und Nachkommen, hinfüro mehr angeregte Herrſchafft Jever ruhig, und ohne weitere Anſprache, abſonderlich, daß Sie ſelbige, als ein incorporirtes, oder Pertinenz-Stück der Graffſchafft Oldenburg, beſitzen und genieſſen, auch von J. Kön. Maj. Dero Succeſſoribus, mit keiner weitern Prætenſion, es geſchehe ſolche unter dem Vorwand einer incorporation, Conſolidation, Reunion, Dependence, oder andern Prætext, wie der auch genennet, erfunden, oder qualificiret werden möchte, nimmer wieder incommodiret, offt bedeutete Herrſchafft Jever auch, mit ihren zubehörigen Gütern, auch künfftigen Incrementis, an- und zuwachſen, nach Ausweiſung der bevorſtehenden Gräntz-Einrichtung (von welcher nicht minder, als von der Herrſchafft ſelbſt, gegenwärtiger Vergleich zu verſtehen iſt) zu keiner Zeit, bevorab bey jetzigen, im Röm. Reich vorwesenden, oder ſonſt andern künfftigen Kriegen, durch einige darinne genommene, oder angewieſene Qvartire, noch mit andern Anforderungen, wie die Namen haben, nichts davon ausgeſchloſſen, nec etiam ſub prætextu mutati ſtatus publici, aut extremæ neceſſitatis, beſchweret, ſondern zwiſchen der Graffſchafft Oldenburg, und berührter Herrſchafft Jever, eine immerwehrende gute Nachbarſchafft und Correſpondenz, jedoch ohne einige Beeinträchtigung, und Beſchmälerung, der eines jeden Orts Herrſchafft zuſtehender Hoheit und Regalien, gehalten werden ſolle.

(8) Nachdeme auch ferner ratione dominii directi über die Herrſchafft Jever, bißhero eine ſchwere Difference vorgefallen, in dem Ihro Königl. Maj. zu Franckreich ſelbige Herrſchafft, pro ſpeciali Ducatus Burgundiæ feudo, gehalten, und ſowohl dieſe, von Ihro, als gegenwärtigen Hertzogen und Graffen von Burgund, darauf prætendirte, als auch ſonſt etwa

etwa zuſtehende Jura dominii directi, & ſupremi, an Ihre Königl. Maj. zu Dennemarck-Norwegen, durch ein formelles Ceſſions-Diploma, plenarie übertragen, Ihre Fürſtliche Durchl. zu Anhalt aber deme widerſprochen, und daß obige ihre Herrſchafft kein ſpeciale feudum Burgundiæ, ſondern Brabantiæ, & Familiæ Burgundicæ, ut Ducum Brabantiæ, Lehen ſey, ſuſtiniret; So haben J. Kön. Maj. zu Dennemarck-Norwegen, umb dem Fürſtl. Hauß Anhalt gleichfals hierinnen zu völliger Ruhe zu verhelffen, ſich nicht weniger dieſes Anſpruchs, und aller Jurium, ſo ſie dahero an mehrgedachte Herrſchafft erhalten haben möchten, oder noch erhalten könten, begeben, auch anbey die bündliche Zuſage gethan, thun auch ſolche hiemit nochmahls, daß ſie nicht allein ſothane Ceſſion, nun und nimmer, gegen Ihre Fürſtl. Durchl. zu Anhalt, oder Dero Mitbenandte, und Nachkommen, mehr gebrauchen, allegiren oder anführen wollen, und folglich das Fürſtl. Hauß Anhalt Zerbſt, jetzt angeregter Quæſtion, oder vorberührter geſchehener Ceſſion halber, keinerley weiſe ſolle moleſtiret, ſondern Ihr auch fernerhin, ratione des Dominii directi, ſonder mit Ihr getroffener Convention, etwas veränderlich nicht angemuthet, und alſo Ihre Fürſtl. Durchl. in vorigen Stande, und allen ihren Regalien, und Juribus ruhig gelaſſen, auch alle diejenige Dinge, ſo dargegen, inſonderheit in puncto appellationis, und prætendirten Obergerichtsbarkeit bißhero etwa vorgegangen, alſo fort ceſſiren, und beharrlich eingeſtellet werden ſollen.

(9) Was ſonſten den ordinem, vel modum ſucceſſionis, in beyden Herrſchafften Jever und Kniphauſen, wie auch denen beyden zur Herrſchafft Jever gehörigen Forwercken, Alt-Oberrahm, und Garmers, betrifft, ſo bleibet es deshalber bey allen dem, was Herr Graff Anthon Günther in ſeinen Teſtament an. 1667. derüber verordnet hat, wie ingleichen, ratione derer Forwercke Neu-Oberrahm, und Marienhauſen, bey dem, was des erſten halber auch mit jetztgedachten ſeel. Hn. Graff Anthon Günthern, in dem ſo genandten Haupt-Receß, über die Repartition der Fideicommiß-Güter, ſub dato den 14. Nov. 1666. und denn wegen des letztern, mit Hn. Graff Anthon zu Altenburg ſeel. Gedächtniß, durch ein Special Pactum, vom 3. Aug. an. 1666. abgehandelt und verglichen, gleichwohl aber auch, daferne weyland Hn. Fürſt Johannßen zu Anhalt Zerbſter Linie Poſterität, Männ- und Weibl. Geſchlechts, nach GOttes Willen, gäntzlich abgienge, dem als dem regierenden aus der Oldenburgiſchen Familie entſproſſenen Graffen zu Oldenburg, das in mehr angezogenen Gräfflichen Teſtamento fundirte Eventual-Subſtitution, und Succeſſions-Recht, omni meliori modo vorbehalten.

(10) Weilen die Feuerbacke auf dem Thurm zu Wangerobe, den Seefahrenden zum beſten, unterhalten werden muß, Ihre Fürſtliche Durchl. zu Anhalt auch vor ſich, und Dero Nachfolger, an der Herrſchafft, ſelbige mit guten Fleiß, in ſolcher maſſen, wie bißhero geſchehen, ferner beſorgen, und unterhalten zu laſſen, gerne übernehmen; ſo verſprechen J. Kön. Maj. vor ſich und Dero Succeſſores in der Gräffl. Regierung, daß, obgleich nach den producirenden Rechnungen Ihr. Fürſtl. Durchl. desfals in den vorigen Jahren mehrentheils nicht über fünffhundert Rthlr. Jährlich aus dem Weſerzoll zu genieſſen gehabt, Ihre Königl. Maj. dennoch auf die Fürſtl. Anhaltiſche Seiten deßhalben bey Ihro beſchehene Anſuch- und Vorſtellungen (umb auch hierunter Ihre Freund-Vetterliche Willfahrung Ihro Fürſtl. Durchl. zu bezeugen, und allen beſorglichen Irrungen und Weitläufftigkeiten auff einmahl abzuhelffen) hinführo hierzu alle Jahr ein für alles tauſend Reichsthaler, in grober Current-Müntze, aus der Elßflietiſchen Weſer Zoll-Caße, als wohin, laut der Kayſerl. Belehnung, die Unterhaltung dieſes höchſtnöthigen Nacht-Feuers, eigentlich verwieſen, entrichten, und denen Fürſtlichen Anhaltiſchen Rentmeiſtern in Jeverland, hinfüro auf zwey Termine, Neu-jahr und Johannis, künfftiges Neu-jahr 1690. den Anfang damit zu machen, zu Oldenburg auszahlen zu laſſen; Gleich wie aber Ihre Fürſtl. Durchl. zu Anhalt, ſothane Zahlung jederzeit vor gewiß und ohnfehlbar præſupponiren, jedoch wegen des bißherigen Nachſtandes, Ihro gemachte Forderung gutwillig fallen laſſen; alſo bleibt auch ſothane Zoll-Caſſe für das künfftige, beſtändig verhafftet, und ſoll denen jedesmaligen Zoll-Einnehmern, bey dero Antritt in denen empfangenden Beſtallungen, eines für alles, anbefohlen werden, jede verfällige Termine, ohne weitere einzuholende Ordre, oder Aſſignation, zu rechter Zeit, ohne Auffenthalt von den Zoll-Geldern, ſo lange gemeldtes Nachtfeuer unterhalten wird, ausfolgen zu laſſen, und ſolche allen andern aſſignirten Ausgaben vorzuziehen.

(11) Demnach auch die abgelebten Herren Graffen zu Oldenburg und Delmenhorſt, Zeit ihrer Regierung verſchiedene anſehnliche Güter und Ländereyen, theils aus Gnaden vergeben, theils gegen baare Bezahlung veräuſſert, theils mit Immunitäten ab oneribus tam ordinariis, quam extraordinariis, begabet, und

darauf die Eviction verschrieben, nach Abgang der Gräflichen Linie aber darüber Zweifel erreget, und denen Einhabern allerhand Quæstion gemachet worden; so haben zwar Ihro Königl. Maj. deßhalber schon Verordnung ergehen, und das Werck mit denen Interessenten dergestalt abthun, und einrichten lassen, daß keiner unter ihnen deßwegen von Ihr. Fürstl. Durchl. zu Anhalt oder dero Mitbenandten, als Allodial-Erben des letzten Hn. Graffens, einige Gewehrschafft oder Eviction zu prætendiren, befugte Ursach haben wird. Da aber dennoch jemand sich dessen unternehmen solte, wollen J. Kön. Maj. und dero Successores, Ihro Fürstl. Durchl. zu Anhalt und dero Mitbeschriebene, in- und ausserhalb Rechts vertreten, und deßfals schadloß halten.

(12) Dieweilen die Gräntzen zwischen der Grafschafft Oldenburg und Herrschafft Jever, absonderlich bey dem sogenandten Köteritschen Graben, einer oder andern seits, in Zweiffel gezogen worden, so ist hiemit verabredet, daß, so nur immer möglich, alsofort, nach Auswechselung der Ratification, beyderseits, durch etliche Commissarien die Gräntzen völlig bezogen, wo sie zweiffelhafftig, zur Richtigkeit gebracht, und darauf in ein ordentliches Protocoll, zu künfftiger Nachricht, beschrieben werden sollen.

(13) Nach deme Ihr. Königl. Maj. das Schloß und Stadt Jever, etliche Jahr hero, mit ihren Völckern besetzt gehalten, und zu deren Verpflegung, eine gewisse Contribution, aus besagter Herrschafft, jährlich gehoben, so versprechen Ihr. Kön. Maj. hiermit, so fort, nach ausgewechselter Königl. und Fürstl. Haupt- oder principal-Ratification dieses Tractats, immediate, nach Bezahlung des ersten Termins droben verschriebener Gelder, Ihre, in erwehnten Schlosse und Stadt, auch sonsten in der Herrschafft Jevern sich annoch befindl. Commendanten, Ober- und Unter-Officiers, sambt den gemeinen Knechten, mit guter Ordre, ohne jemand Leids zu thun, oder etwas abzufordern, noch das geringste, absonderlich an denen Gebäuden zu verderben, oder sonst mit hinweg zu nehmen, nach richtig bezahlten Schulden, mit denen gemeldte Militz denen Bürgern und Unterthanen etwa verhafftet, wieder abführen zu lassen. Wormit dann auch die Contributions-Anforderung, zugleich gäntzlich auffhören, und weder unter deren, nach einigen andern Nahmen, durch Einqvartirung, Besatzung, durch Marchen, oder sonst andern Prætext halber, wie der seyn mag, zu keinen Zeiten, in Fried oder Krieg, offt berührter Herrschafft, Schloß, Stadt und Unterthanen, etwas weiters angemuthet werden sollen. Damit aber Ihr. Königl. Maj. und dero Nachfolger in der Gräflichen Regierung, hinfort aus dem Schloß zu Jevern, keines Bösen oder schädlichen Nachbarschafft zu besorgen, haben Ihre Fürstl. Durchl. zu Anhalt hiemit versprochen, in gemeldtes Schloß keine fremde Völcker einzunehmen, sondern solches jederzeit, mit ihren eigenen, und in dero alleiniger Pflicht stehender Mannschafft zu verwahren, auch an den Vestungs-Gebäude nichts verstärcken, noch erweitern zu lassen.

(14) Das Fürstl. Archiv zu Jever, gleich wie es vor etlichen Jahren versiegelt und Zeithero nicht eröffnet, viel weniger etwas darauß genommen worden, also soll es auch ferner in diesem Stande, biß zum Abzug der Königl. Völcker, unverrückt gelassen, und der zu Oldenburg versiegelt liegende Schlüssel, an Ihro Fürstl. Durchl. Bediente, alsdann bona fide, ohn einige zuvorhergehende Durchsuchung desselben, wieder extradiret werden.

(15) Allen diesen Puncten, samt und sonders geloben Ihr. Königl. Maj. zu Dennemarck-Norwegen, vor sich, und alle dero Successores an der Cron, und Nachfolger in der Gräfl. Regierung, wie auch Ihre Fürstliche Durchl. zu Anhalt vor sich, dero droben Mitbenandte, und Nachkommen, an der Herrschafft Jevern, samt denen zugehörigen oder hinkünfftig zufallenden Landen, bis zu ewigen Zeiten, resp. Königl. und Fürstl. getren und aufrichtig nachzuleben, selbige, ohne einigen Abbruch, zu halten, und zu erfüllen, nichts dargegen zu thun, noch zu prætendiren, auch andere dawider nichts zu thun, noch prætendiren zu lassen; gestalten Ihro Königl. Maj. für Sich, und dero Mitbeschriebene, desgleichen Ihro Fürstliche Durchl. vor Sich und Ihro Mitbenandte, beyderseits, allen demjenigen, so Ihro, oder Ihnen einigen Prætext oder Anlaß, gegenwärtig verglichenen Tractat, auf ein oder andere Art, in was Puncten es sey, nicht nachzuleben, oder zu contraveniren, an Hand geben können, in perpetuum, wohlwissentlich, mit gutem Rath, Vorbedacht, und freyen Willen, krafft dieses, wollen renuncirt und sich dessen feyerlich begeben haben.

(16) Damit nun dieser aufgerichtete Vergleich umb so viel desto mehr bey beständigen Vigueur verbleiben, und in keinem Stück einigen Anstoß leiden möge, haben Ihro Kön. Maj. mit Ihrer Fürstl. Durchl. sich dahin verglichen, daß solcher, von Ihrer Kayserl. Maj. deßgleichen Ihrer beyderseits Churfl. Durchl. zu Sachsen und Brandenburg, (als durch Dero aller- und höchste gütige Officia, diese gütliche Abhandlung ruhmwürdigst befördert worden) und was sonsten für Fürsten im

im Röm. Reich, Ihro Fürstl. Durchl. darzu verlangen, aufs beste und kräfftigste garantiret werde. Da auch etwa, über alles Verhoffen, hierüber einige Dubia und neue Irrungen entstünden, soll doch dieserwegen niemals ad viam facti geschritten, sondern alle solche Differentien, denen Aller- und Höchsten Garanteurs untergeben, und durch Dero gütl. Officia wiederum geschlichtet, oder da unverhofften Fals Sie hierdurch Ihre abhelffliche Maße nicht erlangen könten, doch anders nicht, als friedlich durch den ordentlichen Weg Rechtens erörtert werden.

(17) Obigen abgehandelten Vergleich nun, versprechen Ihro Kön. Maj. zu Dennemarck, Norwegen, für sich und alle Dero Successores, genehm zu halten, und zu ratificiren, auch daß dergleichen von Dero Hn. Bruder, Printz Georgen zu Dennemarck-Norwegen Königl. Hoheit, und von Ihrer Fürstl. Durchl. Hn. Johann Adolphen, Hn. Augusten, und Hn. Joachim Ernsten, Hertzogen zu Schleßwig-Hollstein-Plön, vor Sich, und Dero gesambte Fürstl. Nachkommen, wegen des an den Grafschafften habenden Eventual-Succession Rechtens geschehen, und von ihnen darüber eine besondere Ratifications-Acte ausgestellet werde, die Vorseh- und Vermittelung zu thun. Nicht minder zusagen und verbinden sich Ihro Königl. Maj. hiermit, daß, wann die Graffschafften Oldenburg und Delmenhorst, über kurtz oder lang Permutationis, Cessionis, vel alio titulo, durch Ihro Kön. Maj. oder dero Successoren, an einen andern Potentaten, oder Herrn, wer der sey, überlassen werden solten, Sie demselben den Besitz der Grafschafften nicht eher einräumen wollen, er habe denn diesen Vergleich auch seines Orts, genehm zu kommen, sich obligat gemacht. Dahingegen geloben Ihre Fürstl. Durchl. nicht nur vor sich und Dero Posterität, obstehenden Vertrags Articuln, ebenmäßig durch ein förmlich Instrument, genehm zu halten, und zu ratificiren, sondern auch, daß dasselbe, durch derer sämbtl. Herren Brüdere, wie nicht weniger durch Dero Fr. Schwestern, vermählte Hertzogin zu Sachsen, und Dero Fürstlichen Eheherrn, Fürstl. Fürstl. Fürstl. Fürstl. Fürstl. Durchl. Durchl. Durchl. Durchl. Durchl. vermittelst einer ratifications-Acte, von Sich und Dero Nachkommen ebenfals geschehen zu verschaffen.

(18) Jetzt erwehnte beede, resp. Königl. und Fürstl. Haupt- oder Principal Ratificationes, sollen innerhalb 14. Tagen, a dato der Unterschrifft, in Hamburg, durch beederseits Königl. und Fürstl. Gevollmächtigte, in originali gegen einander ausgewechselt, und extradiret, auch darauf so fort, wie droben angedeutet, dasjenige, was wegen Auszahlung des ersten Termins, Extradition der Brieffschafften, Abzugs der Königl. Völcker, Beziehung der Gräntzen, Wiedereröffnung des versiegelten Archivs, und sonsten in diesem Vergleich geschlossen, und verglichen ist, ohne Verzug bewerckstelliget werden. Alles Königl. Fürstl. treulich ohne arge List und Gefehrde, die übrige Neben-Ratificationes, oder Mit-Approbationes aber, sollen binnen nachfolgenden zwey Monaten, von beyden Theilen gleichfals zur Hand gebracht, und sodann in Oldenburg gegen einander ebenmäßig extradiret werden.

Deß zu Uhrkund ist obiges alles in gegenwärtigen Tractat verfasset, und durch beyderseits Königl. und Fürstl. dazu bevollmächtigte Ministros unterschrieben, und versiegelt worden. So geschehen zu Koppenhagen den 16. Julii Anno 1689.

L. S. C. G. z. Reventlau. L. S. P. Brandt.

L. S. T. B. von Jeßen.

Und nun Uns gedachtes Fürsten von Anhalt Ld. unterthänigst angesucht und gebeten, daß Wir nach der von Unserer beiden Altonaischen Tractaten gehabter Gesandschafft gemachten Hoffnung, und darauf mit des Königes in Dennemarck Lbd. genommenen Verlaß die Guarantie obinhærirten Vergleichs zu übernehmen geruhen möchten; Daß Wir angehört solch unterthänigste billige Bitte, und demnach ietzterwehnten Vergleich zu guarantiren übernommen haben. Ubernehmen solches auch hiermit und versprechen, daß Wir denselben in allen seinen Puncten, Clausulen und Inhalt, kräfftiglich handhaben, und da wider Verhoffen gegen offtgedachten Vergleich über kurtz oder lang etwas vorgenommen werden wollte, Wir also dann dem bedrängten Theil nachdrücklich assistiren und nichts

unterlassen wollen, was zu beständiger Beybehaltung sothanen Vergleichs und des allgemeinen Ruhestandes gedeyen kan, jedoch alles und jedes, und so viel insonderheit auch den Elßflietischen Weser-Zoll anbetrifft, welchen wir ohne ferner weitere Erkäntnüß hierdurch nicht bestätiget haben wollen; Uns und dem Heil. Reich auch männiglichen dabey Interessirten ohne Schaden und Nachtheil. Mit Uhrkund dieses Briefs besiegelt, mit Unsern Kayserl. anhangenden Insiegel, der gegeben ist in Unserer Stat Wien, den Eilfften Tag des Monaths Julii nach Christi Unsers lieben Herrn und Seligmachers Gnadenreichen Geburt, im Sechzehenhundert Ein und Neuntzigsten, Unserer Reiche des Römischen im 33. des Hungarischen im 37. und des Böhaimischen im 34. Jahre.

V^t Leopold G. z. Königsegg.

Ad Mandatum Sac. Cæs. Majest. proprium

Caspar Florentz Consbruch.

Königs Christiani V. zu Dännemarck, Norwegen, Ratihabition des Vergleichs, wegen der Herrschafft Jevern.

WIr Christian der Fünffte von GOttes Gnaden, König zu Dännemarck, Norwegen, der Wenden und Gothen, Hertzog zu Schleßwig, Hollstein, Stormarn und der Dithmarschen, Graff zu Oldenburg und Delmenhorst ꝛc. Thun kund hiemit für Uns und Unsere Königl. Erb-Successoren an der Cron und Gräfflichen Regierung. Nachdem die zwischen Uns und dem Durchlauchtigsten Fürsten, Unsern freundlichen lieben Vettern und Gevattern, Herrn Carl Wilhelm, Fürsten zu Anhalt, Grafen zu Ascanien, Herrn zu Zerbst, Bernburg, Jever und Kniphausen, ꝛc. sowohl ratione gewißer in den Graffschafften Oldenburg und Delmenhorst sampt Stat und Butjadinger-Land belegene Güther, welche Ihr. Ld. krafft des von letztern Grafen zu Oldenburg und Delmenhorst, Herren Anton Günthern, Gottseligen Andenckens errichteten Testaments und andern Dispositionen, theils bishero allbereit besessen, theils noch zu hoffen gehabt, als auch über das Dominium tam directum quam utile der Herrschafft Jever seit etlichen Jahren entstandene Irrungen auf verschiedener hier und anderwerts gepflogene gütliche Tractaten und für Ihre Ld. und Dero Fürstl. Hauß bey Uns beschehene Kayserl. Chur- und Fürstl. Interposition, durch einen unwiederrufflichen ewigwehrenden Vergleich folgender gestalt componiret und beygeleget worden.

Inseratur der Vergleich.

Daß wir für Uns und Unsere Königliche Erb-Successorn in der Cron- und Gräflichen Regierung obinserirten Vergleich in allen seinen Articuln und Puncten wortlichen Inhalts genehm gehalten und ratificiret; Gestalt Wir denn denselben hiermit genehm halten, und ratificiren, bey Königl. Worten versprechende, daß Wir und ermelte Unsere Erb-Successores denjenigen, so darinnen verabredet worden, in allen getreu und aufrichtig nachkommen, und solches ohne einigen Abbruch halten und erfüllen, auch nicht zugeben wollen, daß solchen itzt und künfftig von andern, wer der auch sey, in einige Wege entgegen gehandelt werde; Deßen Uhrkund haben Wir diese Ratification eigenhändig unterschrieben, und Unser Königl. Insiegel daran hangen lassen: So geschehen auf Unser Residenz zu Coppenhagen den 27. Julii Eintausend Sechshundert Neun und Achtzig.

CHRISTIAN.

T. B. v. Jeßen.

Nota. Eine gleichmäßige Ratification des Haupt-Vergleichs ist auch von Sr. Chur-Fürstl. Durchl. zu Brandenburg, ietziger Königl. Maj. in Preußen, ingleichen Sr. Königl. Hoheit Printz Georgen von Dännemarck geschehen unterm dato Londen den 21. Octobr. 1690. ingleichen von den Art. 17. benannten Dreyen Herren Hertzogen zu Hollstein-Ploen, Herrn Johann Adolphen zu Ploen, Herrn Augusten zu Norburg, und Herrn Joachim Ernsten, Königl. Span. Admiral und General der Cavallerie in den Niederlanden, wie auch vermöge desselben Articuls von den Dreyen Fürstl. Herrn Brüderen, Herrn Anton Günthern, Herrn Johann Adolphen, und Herrn Johann Ludwigen, und Dero Frau Schwester, Frau Sophien Augusten, Hertzogin zu Sachsen Weimar. XLVII.

XLVII.

Cession Fürst Carl Wilhelms zu Anhalt Zerbst, an König Christianum V. in Dännemarck, über die Mit-Participation am Weser-Zoll zu Elßflieth, de Anno 1689.

VOn GOttes Gnaden, Wir Carl Wilhelm, Fürst zu Anhalt, ꝛc. ꝛc. für Uns, Unsere Herren Gebrüdere, auch Unserer und ihrer allerseits Erben, thun kund hiemit; als zwischen dem Durchlauchtigsten, Großmächtigsten, Fürsten und Herrn, Herrn Christian den V. Könige zu Dennemarck-Norwegen ꝛc. ꝛc. eines, und Uns, oder Unsern Fürstlichen Hause Anhalt, Zerbster Linie, andern theils, einige Jahr her, sowohl über die Mit-Participation am Weser-Zoll zu Elßflieth, als anderer Ursach halber, weitläufftige Irrungen vorgefallen, die aber heut dato dieses, durch einen gütlichen Vergleich, aus dem Grunde gehoben, und abgethan worden: Daß wir demnach solchen Vergleich desto mehr zu facilitiren, unsere und unsers Fürstl. Hauses, an oberwehnten Weser-Zoll prætendirtes Recht, und Anspruch Ihrer Königl. Maj. zu Dennemarck-Norwegen, als jetzt regierenden Grafen zu Oldenburg und Delmenhorst, und dessen Nachfolger in der Regierung gemelter Graffschafften, cediret und abgetretten; Gestat wir dann, für Uns, Unserer Herren Gebrüdere, und Unser allerseits Nachkommen, und Erben, daß alles des Rechtens, Anspruchs und Befugnüsses, so Uns und Ihnen, aus der Kayserl. Zoll-Concession, des Hochlöbl. Chur-Collegii Consens, und darauf ergangenen Kayserl. Investituren, oder auch weyland Hn. Grafen Anthon Günthers zu Oldenburg, sub dato den 9. Januarii 1664. erwehnten Codicill, oder sonst einigen andern Grunde competiren können, sollen und mögen, hiemit solenniter, & in optima forma, begeben, und all solches Recht, Anspruch und Befugnis, in so ferne Wir, oder Sie, solches desfals, aus obangeregten Fundamentis, oder sonst haben können, sollen oder mögen, an Ihre Königl. Maj. zu Dennemarck-Norwegen, als regierenden Graffen zu Oldenburg und Delmenhorst, und dessen Nachfolger in der Regierung gedachter Graffschafften, wohl wissentlich, mit guten zeitigen Rath, und freyen Willen, bis zu ewigen Zeiten, cediren, überlassen, und abtretten; dergestalt und also, daß Höchsterwehnte Ihre Kön. Maj. und dero Nachfolger in berührter Gräfflichen Regierung, alles desjenigen Rechts, und Befugnisses, so Uns, Unsern Herren Gebrüdern, und Unsern allerseits Erben aus vorangezogenen Fundamentis, oder sonst, auf obbedeuteten Weser-Zoll zugestanden, oder zustehen können; biß zu ewigen Zeiten, ohne Unsere Widersprache, Hinderung, oder Eintrag, ein zu haben, zu besitzen, und zu geniessen, berechtigt seyn sollen, Immassen Wir und Unsere Mitbeschriebene, sambt und sonders, auf offt angeregten Zoll, unter keinem Prætext, wie der auch seyn mögte, jemals einigen Anspruch, noch Prætension, wieder machen, sondern Uns dessen gäntzlich begeben haben wollen. Und weil dieses Zoll-Regal von der Röm. Kays. Maj. und dem H. R. Reich, durch die regierende Graffen zu Oldenburg, nebenst Ihren andern Reichs Lehen, als ein frey Erblehen, erkandt, gesucht und empfangen werden soll; so ergehet an die R. Kays. Maj. Unser und Unserer sämbtl. Mitbenandten, allerunterthänigstes Bitten, und Gesuch hiemit, höchstgemelter Ihrer Königl. Maj. zu Dennemarck-Norwegen und Dero Nachfolgern in der Gräfflichen Regierung zu Oldenburg und Delmenhorst, die verlangte würckliche Investitur, über offtberührten Zoll, Unsers darauf gehabten, oder zu haben vermögten Anspruchs halber, als dessen Wir Uns in faveur Ihrer Königl. Maj. und deren Nachfolger in der Gräfl. Regierung, gantz verziehen, nicht zu difficultiren, noch aufzuhalten, sondern frey, und ohne Bedencken zu ertheilen, zu ewigen vesten Gütligkeit obiger Unser und Unserer Mitgenandten, respective Renunciation und Cession, haben Wir, obgenandt, Carl Wihelm, Fürst zu Anhalt gegenwärtiges Diploma, unter Unser eigenhändigen Unterschrifft, und beygedruckten Fürstl. Insiegel, ausgestellet, welches die Durchlauchtigsten Fürsten, Unsere freundl. liebe Brüdere, Herr Anthon Günther, Herr Johann Adolph, Herr Johann Ludwig, Fürsten zu Anhalt ꝛc. zu mehrer Sicherheit, zugleich mit unterschrieben, und besiegelt haben, Alles getreulich, bey Fürstl. wahren Worten, sonder arge List und Gefehrde. So geschehen auf Unsern Fürstl. Residenz-Hauß Zerbst 1689. 24. Julii.

XLIIX.

Königs Christiani V. in Dännemarck Diploma, Krafft dessen Fürst Carl Wilhelm zu Anhalt Zerbst wegen des cedirten Dritten Theils des Elßflethischen Weser-Zolls zu keiner Eviction verbunden seyn solle, de Anno 1689.

WIr Christian der V. von GOttes Gnaden König zu Dennemarck, Norwegen, der Wenden und Gothen, Hertzog zu Schleßwig Holstein, Stormarn und der Dithmarschen, Graff zu Oldenburg und Delmenhorst ꝛc. Uhrkunden hiemit und bekennen, nachdem zwischen Uns und dem Durchleuchtigen Fürsten Unsern freundlichen lieben Vettern und Gevattern, Herrn Carl Wilhelmen, Fürsten zu Anhalt, Graffen zu Ascanien, Herren zu Zerbst, Bernburg, Jever und Kniphausen, ꝛc. über unterschiedliche nun einige Jahr hero vorgefallener schweren Irrungen halber ein gewisser gütlicher Tractat untern dato den 16. Julii dieses 1689. Jahres aufgerichtet, und zu dessen Facilitirung von jetzt hochgedachtes Fürsten von Anhalt Ld. der Ihro durch weiland Herrn Grafen Anton Günther zu Oldenburg, in dessen sub dato den 9ten Januarii 1664. errichteten Codicil zugelegte dritte Theil des Elßflehtischen Weser-Zolles an Uns abgetreten und überlassen, auch darüber ein absonderliches Cessions-Diploma untern dato den 24. jetztlauffenden Monats Julii ausgestellet worden, dabey Sie sich aber, daß Sie zu einiger Eviction desselben in keinerley Weise verbunden seyn wolten, expresse bedinget und vorbehalten.

Daß Wir demnach in sothane Ihr. Ld. gemachte Bedingnüß zu verwilligen kein Bedencken getragen; Thun auch solches wohl wissentlich mit gutem Rath und freyen Willen, dergestalt und also; Daß Wir hiermit und Krafft dieses obgedachte Fürst Carl Wilhelms zu Anhalt Ld. sampt allen dero Fürstl. Nachkommen oberwehnten dritten Theils des Elßflehtischen Weser-Zolls halber von aller Eviction, die etwa Rechts oder Gewohnheits wegen auf begebenden Fall zu præstiren wäre, gäntzlich frey, ledig und loß sprechen, und folglich, da gleich gedachter Weser-Zoll auf eine oder andere Weise, es sey durch Recht oder Gewalt, von wem oder durch wen es auch seyn möchte, Uns oder Unsern Successoren entzogen oder evinciret werden solte, Sie doch dieserwegen zu einiger Satisfaction, wie die auch genennet oder erfunden werden könte, nicht gehalten seyn sollen, Uhrkundlich unter Unserm Königl. Handzeichen und fürgedruckten Insiegel, Geben auf Unser Residenz zu Coppenhagen den 27ten Julii Anno 1689.

CHRISTIAN.

v. Jeßen.

XLIX.

Königs Christiani V. in Dännemarck Diploma, vermöge welches er Fürst Wilhelmum zu Anhalt Hartzgerode, in den Ritterl. Orden des Elephanten auffgenommen, de Anno 1695.

CHristianus Quintus Dei gratia, Rex Daniæ, Norwegiæ, Wandalorum, Gothorumque, Dux Slesvici, Holsatiæ, Stormariæ & Dithmarsiæ, Comes in Oldenburg & Delmenhorst, his literis præsentibus nostro nostrorumque Hæredum successorum nomine palam testamur, & universis ac singulis notum facimus, quod quemadmodum ab ipsis Imperii nostri Initiis Principales publice honores exstare voluerimus, qui perpetua excelsæ virtutis præmia haberentur, quibusque excitatæ generosæ mentes in altiorem per magna merita contenderent gradum, donec ampliſſima cum dignitate summoque splendore conspici & in exemplum spectantibus digne proponi possent; Ita hoc nostro instituto ad eos vel maxime respexerimus, quos ut nascendi sors Imperantium admovit fastigio populosque rectores constituit, ita suos in ortus glorioſe exsurgere fecit ille Virtutis ardor, qui mediocritatem supergressus tantam dignitatem solus ita tutari potest, ut faciat Heröes, quos Principes invenit. Hos enim utpote Imperii splendore corruscos atque suis Juris & Principalium præterea decorum ornamentis circumdatos ita ad Majestatis nostræ venerationem admittere consuevimus, ut post regalis dextræ purpuræque contactum, datis honorum prærogativis, a solio nostro non nisi lætos ornatosque dimiserimus. Inter eos autem, qui sua erga Nos Domumque Hæreditariam nostram hactenus professi studia Majestatem nostram adiere Principes, Regiisque beneficiis & omni benevolentiæ ac manſuetudinis genere se nobis devinctos obstrictosque senserunt, ex porrecto regalis sceptri apice placuit hodie recipere *celsissimum Principem, Cognatum Nostrum dilectum, Dominum Wilhelmum Principem de Anhalt, Comitem Ascanii, Dominum Berenburgi & Servestæ &c.* Cognitum enim nobis perspectumque est, quam alto stemmate descendens maximorum Principum æquet magnitudinem sui Juris & Imperii Princeps, quamque summis ubique imminentem circumferat animum nobis nostræque regnatrici Domui ubique & in omnibus ex data fide ita addictus, ut nostra regnorum nostrorum commoda nec deserturus ipse sit, nec ab aliis elidi patiatur: Ut autem transiturum ad posteritatis memoriam Regiæ nostræ erga Celsissimum Principem benevolentiæ exstare monimentum possit, summa illa addimus decora, quibus virtutem ita solemus distinguere, ut nonnisi consumatissima eveniant. In numerum scilicet supremi nostri illustrissimi Elephantini Ordinis Equitum, dilectum nobis Principem, recipimus, cooptamus, omnibusque Privilegiis, honoribus ac dignitatibus, quibus Principes alii ejusdem Ordinis Equites, hujusque Principalis & Nobilissimæ societatis fratres, nunc gaudent fruunturque, aut imposterum gaudebunt, fruenturque, gaudere, fruique ipsum volumus, jubemus. In quorum omnium fidem hasce patentes literas nostras manu nostra subscripsimus & magno prædicti Ordinis Sigillo corroborari jussimus. Dabantur in arce nostra regia Hafniæ die 7. Decembris Anno Domini Millesimo sexcentesimo nonagesimo quinto, Regni nostri vigesimo sexto.

L.

Königs Friderici IV. in Dännemarck Diploma, worinn der Erb-Printz Johannes Augustus zu Anhalt Zerbst, den Elephanten-Orden erlanget, de Anno 1701.

FRidericus Quartus Dei gratia, Rex Daniæ, Norwegiæ, Wandalorum, Gothorumque, Dux Sleswici, Holsatiæ, Stormariæ, ac Dithmarsiæ, Comes in Oldenburg & Delmenhorst, his literis patentibus nostro nostrorumque Heredum, successorum nomine palam testamur & universis & singulis notum facimus; Quandoquidem nullum fortius imperiorum sit munimentum, & cui securius Regnorum innitatur salus, quam sincerus Dominantium inter se affectus & sociabilis Principum consortio; Ergo & nos interesse Majestatis Nostræ ac Regiæ Domus Hereditariæ decori & perpetuitati conferre existimavimus, si regiis beneficiis & omni benevolentiæ genere haberemus devinctos, quos ut suprema rerum omnium causa Dominantium admotos sui juris & Imperii esse voluit; Ita suos in Ortus glorioſe exsurgere fecit ille virtutis ardor, qui mediocritatem supergressus tantam dignitatem solus ita tutari potest, ut faciat Heroes, quos Princeps invenit. Inter hos autem præcipue annumerandum existimavimus, Celsissimum Principem, Cognatum nostrum dilectum, Dominum Johannem Augustum, Principem Anhaltinum, Comitem Ascaniæ, Dominum Servestæ & Bernburgi, Jeveræ & Kniphusii: In quo decorando, quemadmodum præter stemmata longe maxima & transmissum ab Avis Atavisque Natalium splendorem per egregia clarescere cupidus & summis ubique imminens animus Principem ostentat: Ita & nos, ut transiturum ad posteritatis memoriam Regiæ nostræ erga ipsum benevolentiæ exstare possit monimentum, summa illa addimus decora, quibus virtutem ita solemus distinguere, ut non nisi consummatissima eveniat. In numerum scilicet supremi Nostri & Illustrissimi Elephantini Ordinis Equitum Celsissimum Principem recipimus, cooptamus, omnibusque Privilegiis, quibus Princeps alii ejusdem supremæ nostræ Societatis Fratres gaudent fruunturque aut in posterum gaudebunt, fruenturve, gaudere fruique ipsum volumus. In quorum fidem hasce patentes Nostras literas manu Nostra subscripsimus & magno Prædicti Nobilissimi Nostri Ordinis Sigillo corroborari jussimus. Dabantur in Arce nostra Regia Haffniæ die vicesimo tertio Octobris, anno millesimo septingentesimo primo Christi, regni nostri tertio.

Friderich R.

V. Lerche.

LI.

Testamentum Fürst Emanuel Lebrechts zu Anhalt Cöthen, de Anno 1702.

Im Nahmen der Heiligen Hochgelobten Dreyfaltigkeit, GOttes des Vaters, Sohnes, und H. Geistes, Amen.

DEmnach von GOttes Gnaden Wir Emanuel Lebrecht, Fürst zu Anhalt, Hertzog zu Sachsen, Engern und Westphalen, Graff zu Ascanien, Herr zu Bernburg und Zerbst ꝛc. in Christlicher Betrachtung erwogen, wie mancherleyen unversehenen Zufällen unsere ohne das schwache menschliche Natur in diesem flüchtigen und zergänglichen Leben unterworffen, und was maßen unsere Tage wie der Schatten vorüber gehen, daß dahero in diesem Elende und Jammerthal nichts gewissers, als der zeitliche Tod, dessen eigentlicher Orth, Stunde und Weise aber dem Allwissenden GOtt allein bekandt und vorbehalten seyn.

Damit dann uns die ungewisse Stunde des Todes bey denen jetzigen ohne das geschwinden Läufften, nicht unversehens übereile, ehe und bevor wir unsern letzten Willen und Intention, denen Unsrigen zu erkennen gegeben; so leben wir der ungezweifelten Zuversicht, der Dreyeinige, Allgewaltige und Barmhertzige GOtt, der uns die Zeit Unsers gantzen Lebens unzählig viel Gutes gethan, werde uns, so lange wir in dieser Zeitlichkeit noch wandeln und walten, in seiner Gnade erhalten, und bey beständiger Bekänntniß der Christlichen Evangelischen Reformirten Religion, als worinnen wir bißhero gelebt, biß an unser letztes Ende kräfftiglich stärcken, so dann wenn wir den Lauff vollendet und Glauben gehalten haben, uns an jenem Tage die beygelegte Crone der Gerechtigkeit geben, und auffsetzen deme wir uns dann inzwischen mit Leib und Seele empfehlen und sowohl bey gesunden Tagen und guten Leibes-Kräfften, die wir durch göttliche Gnade vor ietzo empfinden, als auch in Menschlichen Zufällen bereit seynd, Ihme unsern GOTT, dem wir leben und sterben, auff das Verdienst Christi unseres Heylandes, Christlich, willig und freudig zu folgen;

Nachdem aber nechst Vorsorgung unserer Seelen, eine unserer vornehmsten und wichtigsten Angelegenheiten ist, zu disponiren und zu verordnen, was unser Nachlaß des zeitlichen Vermögens, absonderlich aber und zuförderst die Regierung unserer Lande und Leute betrifft; So haben Wir bey guter Zeit, und indem wir oberwehnter maßen noch gesunden Leibes, auch unverkehrter Sinnen und Vernunfft seyn, mit wohlbedachtem Muth und reiffen Rath, aus eigener Bewegnüß, und freyen ungehinderten Willen, diese unsere testamentalische letzte Verordnung aufgerichtet, richten auch dieselbe hiermit und Krafft dieses auff, in aller bester Form und Gestalt, wie solches vermöge Geist- und Weltlichen Rechte, Gewohnheit und Gebrauch, insonderheit bey Fürstl. Standes Personen geschehen soll, kan oder mag; Immaßen hiernach mit mehrem unterschiedlich folget.

Weiln auch unsere Printzen und Printzessinnen annoch in ihren ersten Jahren begriffen, und wir nicht wissen ob der grosse GOTT das zeitliche Leben uns so lange fristen möchte, daß wir Sie selbsten biß zu ihrer Majorennität erziehen könten, und wir hierbey billig erwegen, die ungemeine Liebe und Treue, welche unsere von Hertzen geliebte Gemahlin, die Durchläuchtigste Fürstin und Frau, Giesela Agnesa, Fürstin zu Anhalt, Hertzogin zu Sachsen, Engern und Westphalen, Gräfin zu Ascanien, gebohrne Reichs-Gräfin von Nienburg, Frau zu Bernburg und Zerbst ꝛc. Uns und unsern Fürstlichen Kindern biß anhero erwiesen, und dahero niemand sicherer und besser, als Ihr Derenselben Aufferziehung anvertrauen können; So haben wir aus wohlbedachtem Muth und gutem Rath hiermit wohlgedachte unsre Frau Gemahlin zur eintzigen Vormünderin unserer nachgelassenen Fürstlichen Pupillen und Minorennium dergestalt constituiret und geordnet, daß selbige nicht nur die Aufferziehung derselben über sich nehmen und führen, sondern auch hierbey die völlige Administration, was den statum publicum Regiminis unserer Fürstlichen Landes-Portion anbelanget, gleichmäßig allein haben und exerciren soll, und zwar nach dem Exempel des Fürstlichen Deßauischen Landes, als wodurch die Observanz der Mütterlichen Vormundschafft, sowohl quoad effectum educationis, als Administrationis bey dem Fürstlichen Hause Anhalt nunmehro eingeführet und bestätiget worden, auch sonst dergleichen bey andern Fürstlichen Häusern üblich ist, die völlige Vormundschafft, sowohl was die Landes-Regierung selbst, als die Aufferziehung unserer nachgelassenen Kinder betrifft, auffgetragen, und ersuchen Sie Krafft dieses, nach unserm, GOtt gebe seeligem Absterben, solche Vormundschafft auff sich, auch unsere nachgelassene Räthe und Diener so forth durch einen Handschlag, in ihre als Regierender Vormünderin Pflicht zunehmen, und unsern zu Sie tragenden

den Vertrauen nach die Regierung des Landes dergestalt vorsichtig zu führen, damit alle unnöthige Kosten vermieden, die Aemter in fleißiger Obsicht gehalten, die Cammer-Intraden zu rechter Zeit eingetrieben, die Schulden abgetragen, und so viel möglich ein guter Vorrath vermittelst Göttlichen Seegens, erhalten werde. Damit aber Unser Freundlich geliebte Frau Gemahlin, bey der Ihr auffgetragenen Vormundschafft, und Landes-Administration, desto nachdrücklicher geschützet werden möge; So haben wir annoch bey unserm Leben, Ihro Königliche Majestät in Preußen, unsers gnädigen und Hochgeehrten Herrn Vettern protection, vor Sie und unsere nachgelassene Printzen und Printzeßinnen ausgebethen, dergestalt, daß Ihre Majestät zu gleich die Execution unsers letzten Willens übernehmen wolten, damit solchen in allen Puncten und Clausuln nachgelebet werden möge, welches auch Hochgedachte Ihro Königliche Majestät, laut Dero Schreibens vom 24ten Novembris 1702. gnädig und freundvetterlich übernommen, daher wir Krafft dieses vor Hochgedachte Königliche Majestät in Preußen zum Beschützer unserer nachzulassenden Frau Gemahlin, Printzen und Printzeßinnen, nochmahls benennen, und derselben die Execution unseres letzten Willens aufgetragen, auch Derselben die Ober Vormundschafft dergestalt committiren, daß unsere nachbleibende Frau Gemahlin, als würcklich Administrirende und Regierende Vormündin, in vorkommenden wichtigen Sachen sich Dero Hohen Raths erholen, und bey unverhoffter Kränckung in Dero Vormundschaffts-Verwaltung, sich Dero Königlichen Schutzes gebrauchen, auch auff benöthigten Fall, bey Ihro Römischen Kayserlichen Majestät, unsern Allergnädigsten Herrn, daß Sie ein absonderliches Protectorium an Ihro Königliche Majestät in Preussen ertheilen möchten, allerunterthänigst ansuchen, damit in allen Stücken unser letzter Wille erfüllet werden möge.

Was unsere Räthe und Bediente, so unserer Frau Gemahlin Liebden zu der Regierung zuführen benöthiget, betrifft, überlassen wir derselben, als künfftiger Regentin und Vormünderin, freyen Disposition, selbige nach Ihren Gutbefinden zubehalten, abzudancken und andere an Ihre Stelle anzunehmen.

Wann aber wie vorgedacht unsere Frau Gemahlin Liebden mit Tode abgiengen, ehe unsere Printzen Majorennes werden, so sollen alsdenn die Räthe, so sie bey Ihrem seeligen Absterben verordnen wird, verbleiben.

Indessen aber soll unserer Frau Gemahlin Liebden dahin sehen, daß Sie mit unnützen Dienern und dere salarirung, die Cammer-Intraden nicht vermündere, sondern sich mit wenigen, redlichen, und Ihr wohlanständigen nützlichen Dienern vergnüge.

Und obzwar auch sonsten eine Fürstliche Mutter die Vormundschafftliche Administration über sich nimmt, diese zu Aufrichtung eines Inventarii und Ablegung ordentlicher Rechnung der von Ihr geführten Administration, verbunden ist; So wollen wir dennoch unsere Frau Gemahlin von dieser Bürde des Rechtens befreyet wissen, dergestalt, daß Sie des gantzen Landes Revenuen einheben, und Dero Gefallen nach, geniessen und gebrauchen möge, biß zu des ältisten Printzen Majorennität; und soll dieser alsdann mit demjenigen, was unsere Gemahlin Ihm von denen bißhero gehobenen Intraden heraus geben wird, ohne Forderung einiges Inventarii, oder abzulegenden Rechnung, sich vergnügen zulassen, schuldig seyn. Zum Beschluß, wollen wir, daß im Fall, dieses unser Testament und letzter Wille, aus Mangel einiger solennität der beschriebenen Rechte, oder von Gewohnheit wegen, als ein zierlich und förmlich Testament nicht geachtet werden, noch Bestand haben solte, dennoch als ein Codicill, Uebergabe auffm Todesfall, eine Väterliche Disposition, und Abtheilung unter Kinder, oder sonst als ein anderer letzter Wille, auf was Arth und Weise nur solcher einiger massen stand haben kan, in Krafft dieses gehalten, auch dessen Fehler, Mängel und Gebrechen, so deren einige sich ereignen und befinden solten, in allen und jeden Puncten und Articuln, wo dieselbe seyn möchte, hiermit aller Mögligkeit nach abgethan und ersetzet haben wollen.

Wir behalten uns darneben ausdrücklich bevor, diese unsere Disposition nach unserm Gefallen zu ändern, zu verbessern, zu vermindern und zu vermehren, wollen auch, daß dasjenige, was wir durch ein oder mehr Codicill, auch eingelegten Zettuln, Väterliche Annotation, oder sonst weiter verordnen werden, also starck und gültig seyn solle, als wenn es hierunter mit ausgedruckten Worten begriffen wäre.

Dessen alles denn zu mehrer Uhrkund und Bekräfftigung, haben wir nicht allein solches alles durch eigenhändige Unterschrifft auff allen Seiten der Blätter, und hieran zu Ende wohlbedächtig unterschrieben, und zugleich unser Fürstliches Hand-Secret darunter auffgedrücket, sondern haben auch zugleich diesen unsern letzten Willen, unserm Cantzler und Räthen versiegelt übergeben, damit sie solches denen Actis beylegen, und nach unsern in GOttes Händen stehenden Tode, eröffnen sollen.

Wir ersuchen aber nochmahls Ihro Römische Kayserliche Majestät, unsern allergnädigsten Kayser und Herren, allerunterthänigst, dieses unser Testament sowohl, was die Primogenitur, als auch was die Vormundschafft unserer Frauen Gemahlin, auch die Ober-Vormundschafft Ihrer Königlichen Majestät in Preußen, und alle übrige darinn befindliche Puncta und Clausuln betrifft, wenn es von uns bey unserm Leben, oder auch nach unserm Tode, von unserer Gemahlin gebührend gesuchet wird, allergnädigst zu confirmiren, auch darneben, daß demselben überall stricte nachgelebet werden möge, mit Kayserlicher Majestät Macht und Gewalt zuhalten, und unserer Gemahlin ein ordentliches Tutorium allergnädigst zu ertheilen, und dergestalt die Execution dieses unsern letzten Willens mit Nachdruck ohne Verstattung einiges Processes oder andern Weitläufftigkeit mächtigst zu befördern.

Womit wir also unsern letzten Willen im Nahmen GOttes beschlossen haben wollen; So geschehen in unserer Residenz-Stadt Cöthen den 1ten Decembris Anno 1702.

Emanuel Lebrecht, Fürst zu Anhalt.

L. S.

LII.

Derer gesamten Fürsten zu Anhalt Protestation- und Reservation-Schrifft, wegen des Hertzogthums Lauenburg, dictirt auf dem Reichs-Tage zu Regenspurg, per Moguntinum den 25. Junii 1706.

VOn GOttes Gnaden Wir Victor Amadeus, Wilhelm, Carl Wilhelm und Leopold, Fürsten zu Anhalt, Hertzogen zu Sachsen, Engern und Westphalen, Grafen zu Ascanien, Herren zu Bernburg und Zerbst, auch Jever und Kniphausen ꝛc. Wie auch von desselben Gnaden, Wir Gisela Agnes, verwittibte Fürstin zu Anhalt, Herzogin zu Sachsen, Engern u. Westphalen ꝛc. Vormundin und Regentin zu Cöthen ꝛc. Unsern freundl. günst- und gnädigsten Gruß zuvor, Hoch- und Wohlwürdige, Hoch- und Wohlgebohrne, Hoch-Edelgebohrne, Wohl-Edle, Veste und Hochgelehrte, besondere liebe Herren und liebe Besondere.

Wir mögen denen Herren und Ihnen hiemit nicht verhalten, es ist auch Reichs-kündig, welchermassen, als Weyland Herr Julius Frantz, Hertzog zu Sachsen, Engern und Westphalen ꝛc. der Letzter, als einer von Hertzog Bernhardo aus dem Ascanischen Hauß durch dessen Sohn Hertzog Albertum abstammenden Fürstl. Männlichen Linie, im Jahr 1689. diese Zeitlichkeit gesegnet, mithin sein Hertzogthum und Lande auf Uns, Sr. Hochseeligen Liebd. mit Ihro vom Hochgedachten Hertzog Bernhardo, als primo acquirente, durch dessen andern Sohn, Fürst Henrichen, descendirende Bluts-Freunde und Agnaten, die sämtl. Fürsten zu Anhalt, vermög der bekandten Lehn-Rechte, verlediget und devolviret, des nunmehr auch in GOtt ruhenden weyland Herrn Georg Wilhelms, Hertzogs zu Braunschweig und Lüneburg Zell, ꝛc. Lbd. selbiges Fürstenthumb Anfangs im Nahmen eines Creyß-Obristen occupiret, und in dessen haltbahre Oerter Besatzungen geleget, nachgehends aber, unter Fürschützung eines darauf habenden, aber bishero nicht beygebrachten, noch vielweniger erwiesenen Rechts, diese Occupirung in eine gewaltsame Detention verwandelt, sich der Regierung des Hertzogthumbs angemaßet, die Nutzungen davon eingehoben und dasselbe Uns, denen Fürsten zu Anhalt, als Legitimis Successoribus und Possessoribus, Uns in legitima possessione indesinenter turbando, bis auf die letzte Stunde gewaltsamer Weise vorenthalten und detiniret habe. Nun hätten Wir zwar gehoffet, es würden, nachdem Hochermeldten Hertzogs zu Braunschweig-Lüneburg-Zell Lbd. Hochmilden Andenckens, den 28. Augusti jüngsthin diese Zeitlichkeit verlassen, Deroselben Herr Successor mit dem Anfall Ihrer verledigten Lande des Hertzogthums Zell, so Wir Sr. Lbd. gerne gönnen, sich vergnügen, sich fernerer Occupation des Hertzogthums Sachsen-Lauenburg enthalten, und Uns, als legitimis Successoribus geruhiglich lassen; Demnach aber Hochernennter Herr Successor im Hertzogthum Zell mit einem so considerablen Anfall nicht vergnüget, sondern vielmehr seines Herrn Antecessoris Usurpation und gewaltsame Detention vorberührten Hertzogthumbs Sachsen-Lauenburg continuiret, Wir die Fürsten zu Anhalt, aber, als Legitimi Successores, solchem mit Stillschweigen zuzusehen nicht vermögen; Als wollen Wir wider sothane Continuation der Usurpation und Detention mehrbesagten Hertzogthumbs Sachsen-Lauenburg hiemit feyerlichst protestiret, und Uns und Unserm Fürstl. Hause alle Competentia und Competitura vorbehalten haben. Protestiren demnach vor der Römisch-Kayserl. Maj. Unsern allergnädigsten Käyser und Herrn, und dem gesambten Röm. Reich wider besagte Continuation der Usurpation und gewaltsame Detention,

on, oder Vorenthaltung desselben, als ihres Alt-vätterlichen Lehn-Erbs, und angestammten Fürstenthums und Lande, widersprechen derselben in der beständigsten Form der Rechte, und wollen gegenwärtigem Herrn Detentori dardurch nichts eingeraumet, sondern uns vielmehr dagegen alle Competentia & Competitura allerdings vorbehalten und reserviret haben, zu allerhöchstgedachter Röm. Käys. Maj. hohem Justiz-Eyfer des zuverläßigen Vertrauens gehorsambst gelebende, Sie werden Unser Sonnen-klares Recht an mehrerwehntes Fürstenthumb dermahleins erkennen, und Uns zu dessen geruhigen Possession, darinnen Wir gewaltsamer Weise obgedachter maßen turbiret worden, wieder verhelffen, und dabey mächtigst schützen und handhaben. Wir ersuchen demnach die Herren und dieselbe, hiemit freund- und angelegentlich, diese Unsere Protestation und Reservation von Uns auf- und anzunehmen, zu denen Reichs-Acten zu legen, und deroselben hohen Herren Principalen, Obern und Committenten darvon Nachricht zu geben. Wir werden dieselbe gerechte Willfährigkeit mit aller freundlichen Gunst und gnädigen Willen zu erkennen keine Gelegenheit verabsäumē, als die wir damit denen Herren, und denenselben allstets zugethan verbleiben. Dat. Bernburg den 15. Febr. 1706.

LIII.

Käysers Josephi Diploma, worinn er Fürst Carl Wilhelm zu Anhalt Zerbst, und dessen iedesmahl in der Regierung folgenden Leibes-Erben, und derselben Erbens Erben das Prædicat: Durchleuchtig ertheilet, de Anno 1708.

WIr Joseph von GOttes Gnaden, Erwehlter Römischer Kayser, zu allen Zeiten Mehrer des Reichs, ꝛc.

Bekennen für Uns mit diesem Brieff offentlich, und thun kund allermänniglich, wiewohl Wir aus Röm. Kayserl. Höhe, und Würdigkeit, darein Unß der Allmächtige, nach seinen Göttlichen Willen gesetzet und verordnet hat, auch angebohrner Güthe und Mildigkeit, allezeit geneigt seynd, aller und ieder unserer und des Heil. Römischen Reichs Unterthanen, und getreuen, Ehr, Nutz, Aufnehmen und Bestes zu befördern; So ist doch unser Kayserl. Gemüth billig mehr und mehr begieriger gewogen, denenjenigen unser Kayserliche Gnade, und Sanfftmüthigkeit mitzutheilen, und sie mit sondern Vortheilen, Prærogativen und Freyheiten zu begaben und zu fürsehen, deren Vor-Eltern und Sie von Uhr-alt-Fürstlichen Geschlecht Tugenden und Dienst herkommen, auch sich gegen Unsere Vorfahren dem Heiligen Röm. Reich und unserm Löblichem Ertz-Hause Oesterreich vor andern in Gehorsam und williger Dienstleistung Treu und emsig verhalten, erzeigen und beweisen.

Wann Wir nun gnädiglich angesehen, wahrgenommen und betrachtet, das Uhralte Fürstliche Hauß Anhalt, ꝛc. alß dessen Alterthum, und daß es daran im Heil. Röm. Reich keinem weiche, die berühmte Historici in deme gnugsam bewähren, daß Sie unter andern melden, was massen die Grafen zu Ascanien, und Herren zu Ballenstät, und Bähringen, bereits Hertzogen, und Heerführer der Sachsen wieder die Thüringer, auch Fränckische Könige, Dagoberth und Clodoveum gewesen, auch noch fast, vor Zwölffhundert Jahren, dem Könige in Francken, Theodorico wider die Thüringer beygestanden, und die vom Hause Anhalt, noch heut zu Leben gehende Vestung Burgscheidingen eingenommen, auch solche damahls zu Belohnung ihrer Tapfferkeit, eigenthümlich bekommen, nicht weniger als zwischen denen Sachßen und Francken, Streittigkeiten entstanden, Heerführer der Sachßen abgegeben haben, wie auch, daß etliche Hundert Jahr darnach Carolus Magnus nach völliger Uberwindung der Sachßen, den Heydnischen Grafen zu Aßcanien, Aribo Beringern zum Christlichen Glauben gebracht, und Ihme den Nahmen Carolus in der Tauffe, der Grafschafft Ascanien aber, das Prædicat eines Reichs Fahn-Lehns und gefürsteten Grafschafft Anno Achthundert und Dreyzehen gegeben; Sonsten aber, alß dieses Fürstlichen Hauses Vorfahren sich zu der Christlichen Religion bekandt, sich in derselben Fortpflantzung und Ausbreitung eifferig angelegen seyn lassen, gestalt dann Otto der Reiche, Marggraff in der Alten Marck und Graff zu Ascanien, Anno Eilfhundert und Funffzehen, die Wenden bey Cöthen geschlagen, und über die Elbe zu weichen gezwungen, seine Söhne und Enckel aber denen damahligen Käysern, treulich beygestanden, und Conradus seines Sohns Hilperici Sohn, Käyser Lotharium in Italien begleitet, und wegen seiner rühmlichen Thaten meritirt, daß er Flos Saxonum genennet worden, gestalten denn auch sein Bruder, Bernhardus, nicht weniger Käyser Conrado in dem Herrzugk wieder die Ungläubigen in denen Morgenlanden gefolget, und daselbst zwar erschlagen worden, iedoch aber das Lob hinterlassen, daß besage Bischoffs Rudolphi zu Halberstat, Diplomatis von Anno Eilfhundert Fünff und Viertzig, Er gewesen Genere Nobilis, sed monte Nobilior; Albertus Ursus Ottonis Jüngerer Sohn, gleichfalß mit Käyser Lothario in Italien gangen, und dessen Armée commandirt, auch nicht lange hernach die Chur- und Marck Brandenburg

burg von gedachten Käyser bekommen/und darauf die Wenden vollends aus der Marck/ Anhalt/und denen Sächsischen Landen/vertrieben/ und diese Oerther mit neuen Christl. Colonien/ aus Flandern/ und andern Niederländischen Provincien/besetzt: Sein Sohn Bernhardus aber vom Käyser Fridericoprimo das Hertzogthum und Chur-Sachsen erhalten/mithin beede Chur-Digniräten Sachsen und Brandenburg bey dero Nachkommen/aus dem Hause Anhalt/ und zwar iede bey zwey hundert Jahr geblieben/ welches ebener gestalt/ die hohe Verdiensten besagten Alberti Ursi und Bernhardi der Ersten Hertzogen/und Churfürsten zu Sachsen/Marggrafen und Churfürsten zu Brandenburg/ Anhaltischen Geschlechts gegen die damahlige Röm. Käyser/und das H. Reich in denen wider die Henricos superbum & Leonem, ingleichen die Wenden/ geführten schweren Kriegen sattsam rühmen: Henricus der Erste gedachtes Bernhardi Sohn nicht allein den Fürstl. Titul bald nach dem Tode seines Vaters Anno zwölffhundert und dreyzehen geführet/ sondern auch den Titul Illustris, Anno zwölffhundert und funffzehen/ und weiter seine Nachkommen/ von denen Bischöffen und andern bekommen/ massen dann auch Ludovicus Bavarus Anno dreyzehenhundert und zwantzigk Fürst Bernharden/ Albrechten u. Woldemar Fürsten zu Anhalt/ꝛc. der Käyser Carolus Quartus auch Anno dreyzehen hundert und acht und viertzigk/ auf gleiche Weise den Titul **Durchleuchtig** ersigedachten Fürsten Albrechten/und Woldemaren gegebē; Nicht weniger Weyland Käysers Maximiliani Primi Obrister Feld-Hauptmann/ Fürst Rudolph zu Anhalt/ꝛc. durch seine expeditiones in denen Niederlanden wider den Herzog von Geldern/und in Italien wider Venedig, auch Käysers Maximiliani des Andern geheimder Rath/ Fürst Joachim Ernst zu Anhalt ꝛc. durch Ihre erwiesene nützliche tapffere Dienste/ großes Lob erworben/zumahlen aber der Erstere/ maßen Er von besagtem Käyser Maximiliano Primo nicht allein als ein Obrist Stabel-Meister tituliret/ sondern auch wegen Seiner großen Treu/ solcher gestalten geliebet worden/ daß er von ihm zum öfftern gesagt: **Anhalt das treue Bluth**: gleich solch erzehltes alles von denen Geschicht-Schreibern/ zur Genüge angeführet; auch noch ohnlängst in Ansehung dessen/ Unser in GOtt ruhender Herr Vater und Vorfahrer am Reich/ Weyland Käyser *Leopoldus* Glorwürdigsten Andenckens bewogen worden/ nicht allein Weyland Johann Georgen Fürsten zu Anhalt/ sondern auch nach dessen zeitigem Ableben demjenigen/ welcher in den gesambten Fürstl. Hause Anhalt ꝛc. der älteste Regierende Herr seyn wird/ den Titul und Prædicat **Durchleuchtig** bey zu legen. Und dann/ daß der **Hochgebohrne** *Carl Wilhelm*, **Fürst zu Anhalt** ꝛc. Graff zu Ascanien und Herr zu Bernburg unser lieber Oheim und Fürst oberzehlter Fürsten Fußtapffen gleichfalß bishero vor andern rühmlich nachgefolget/auch noch ferner in unterthänigster devotion, ersprießliche/ unverdroßene/ willige Dienste zu leisten/ des gehorsamsten Erbiethens ist/ auch wohl thun kan mag und soll.

Hierumben so haben Wir mit wohlbedachtem Muth/ gutem Rath und rechten Wissen/ vorgedachtes Carl Wilhelms, Fürstens zu Anhalt Ld. und dero iedesmahlen in der Regierung folgenden Ehelichen Leibes-Erben/ und derselben Erbens-Erben/ als künfftig regierenden Herren absteigender Linie/ diese besondere Käyserl. Gnade gethan/ und Freyheit gegeben; Thuen das und geben Ihnen dieselbe auch hiemit von Röm. Käyserl. Macht/ Vollkommenheit/ wissentlich und in Krafft dieses Briefs/ also und dergestalt/ daß nun hinführo Wir/ Unsere Nachkommen/ in dem H. Reich Röm. Käysere und Könige/ vorgedachter Sr. Ld. und dero Ehelichen Leibs-Erben/ als regierenden Fürsten zu Anhalt/ für und für Uns/ allen Unsern und Ihren Reden/ offenen und beschlossenen Schrifften und Brieffen/ so von Uns an sie/ oder sonsten darinnen sie benennet oder bestimmet werden/ ausgehen würden/ den Titul und Prædicat, **Durchleuchtig** geben/ schreiben/ und folgen lassen sollen und wollen; Immassen Wir dann solches alles zu geschehen/ bey Unsern Cantzleyen allbereits bestellet/ und gnädigst anbefohlen haben.

Und gebieten hierauf Unsern und des H. Röm. Reichs Churfürsten und Ertz-Bischoffen zu Mäyntz/ Trier und Cölu als unsern durch Germanien/ Gallien/ das Königreich Arelat/ und Italien/ Ertz-Cantzelären/ auch allen andern unsern Cantzlären/ Cantzley-Verwaltern/ und Secretarien/ gegenwärtig und künfftigen ernst- und festiglich mit diesem Brief/ und wollen/ daß Sie fernern Befehl und Ordnung in Unsern und Unser Nachkommen Cantzleyen geben/ schaffen und befehlen/ auch mit Ernst und Fleiß daran seyn/ und darob halten/ daß hinführo mehr benanntes Carl Wilhelms, Fürsten zu Anhalt/ ꝛc. Ld. dero in der Regierung folgenden Ehelichen Leibes-Erben/ und derselben Erbens-Erben/ als künfftig regierenden Fürsten/ für und für/ Ewiglich unter unserm und unserer Nachkommen Titul und Nahmen/ obbemeldtes Prædicat und Ehren-Wort/ **Durchleuchtig** in gedachten Schrifften und andern Geschäfften zugelegt und gegeben werde.

Versehen Uns und gebiethen auch nicht weniger allen übrigen des H. Röm. Reichs Churfürsten Fürsten und Prælaten/ Grafen/ Freyen/ Herrn/ Städten/ Communen/ und männiglich daß sie sambt

sambt und sonders vielgedachtes Fürsten Carl Wilhelms zu Anhalt/ ꝛc. Ld. und allen denen in der Regierung folgenden Fürsten zu Anhalt/ nach Innhalt dieses Unsers Sr. Ld. ertheilten Diplomatis ebenmäßig gebührend beehren und tractiren sollen: Das meynen Wir ernstlich.

Mit Uhrkund dieses Briefs besiegelt/ mit Unserem Käyserl. anhangenden Innsiegel/ der geben ist in unser Stadt Wien den achtzehenden Tag Monaths Junii, nach Christi unsers lieben Herrn und Seeligmachers Gnadenreichen Geburth/ im siebenzehen hundert und achten unserer Reiche des Römischen im neunzehenden des Hungarischen im ein und zwantzigsten und des Böheimischen im vierten Jahre.

Joseph.

A. Fried. Carl G. v. Schönborn.

Ad Mandat. Sacr. Caes. Maj. proprium

C. F. Consbruch.

LIV.

Käyser Josephi I. Diploma, Krafft dessen Fürst Victori Amadeo zu Anhalt Bernburg/ und dessen jedesmahl in der Regierung folgenden männlichen Descendenten das Prædicat: Durchleuchtig/ von der Röm. Käyserl. Majestät gegeben werden soll/ de Anno 1709.

WIr Joseph von GOttes Gnaden/ erwehlter Röm. Käyser/ zu allen Zeiten Mehrer des Reichs ꝛc. Bekennen für uns und unsere Nachkommen/ mit diesem Brief öffentlich/ und thun kund iedermänniglich/ wie wohl Wir aus Römisch-Käyserl. Höhe und Würdigkeit/ darein Uns der Allmächtige nach seinem Göttlichen Willen gesetzet und verordnet hat/ auch angebohrner Güte und Mildigkeit allzeit geneigt seynd/ aller und jeder Unser und des H. Röm. Reichs Unterthanen und Getreuen Ehr/ Nutz/ Aufnehmen und Bestes zu betrachten und zu befördern; So ist doch Unser Käyserl. Gemüthe billig mehr und begierlicher gewogen/ denenjenigen Unsere Käyserl. Gnade mitzutheilen/ und sie mit sondern Vortheilen/ Prærogativen und Freyheiten zu begaben und fürzusehen/ deren Vor-Eltern und Sie von uhralten Fürstl. Geschlechte Tugenden und Dienste herkommen/ und sich gegen Unsere Vorfahren/ das H. Röm. Reich und Unser Ertz-Hauß Oesterreich vor andern in Gehorsam und williger Dienstleistung treu und embsig verhalten/ erzeigen und beweisen. Wenn wir nun gnädiglich angesehen/ wahrgenommen und betrachtet das **Uhralte Fürstl. Hauß Anhalt**, als dessen Alterthum/ und daß es daran im H. Röm. Reiche keinem weiche/ die berühmtesten Historici genugsam bewehren/ daß sie unter andern melden/ was massen die Grafen zu Ascanien und Herren zu Ballenstädt und Bäringen/ bereits Hertzoge und Heerführer der Sachsen wider Thüringer/ auch Fränckische Könige/ Dagobert und Clodovæum gewesen/ auch noch fast vor 1200. Jahren dem König in Franckreich Theodorico wider die Thüringer beygestanden/ und die vom Hause Anhalt noch heute zu Lehn gehende Burg Scheidingen/ eingenommen/ auch solche damahls zu Belohnung ihrer Tapfferkeit/ eigenthümblich bekommen/ nicht weniger als zwischen denen Sachsen und Francken Strittigkeiten entstanden/ Heerführer derer Sachsen abgegeben haben/ wie auch daß etliche hundert Jahr darnach Carolus Magnus nach völliger Uberwindung der Sachsen den Heydnischen Grafen zu Ascanien Aribo Beringern zum Christl. Glauben gebracht/ und ihm den Nahmen Carolus in der Tauffe/ der Grafschafft Ascanien aber das Prædicat eines Fahn-Lehns und Gefürsteten Grafschafft gegeben/ sonsten aber als dieses Fürstl. Hauses Vorfahren/ sich zu der Christlichen Religion bekennet/ sich derselben Fortpflantzung und Ausbreitung eifrig angelegen seyn lassen/ gestalten denn Otto der Reiche Marggraff in der Alten Marck und Graff zu Ascanien/ An. 1115. die Wenden bey Cöthen geschlagen/ und über die Elbe zu weichen gezwungen/ seine Söhne und Enckel aber denen damahligen Käysern/ treulich beygestanden/ und Conradus seines Sohns Hilperici Sohn/ Käyser Lotharium in Italien begleitet/ und wegen seiner rühmlichen Thaten meritirt/ daß er Flos Saxonum genennet worden/ gestalten denn auch sein Bruder/ Bernhardus, nicht weniger Käyser Conrado in dem Heerzuge wider die Ungläubigen in denen Morgenlanden gefolget/ und daselbst zwar erschlagen worden/ doch aber das Lob hinterlassen/ daß besag Pabsts Innocentii X. Diplomatis von An. 1145. er gewesen Genere Nobilis, sed mente Nobilior, Albertus Ursus Ortonis Jüngerer Sohn/ gleichfallß mit Käyser Lothario nach Italien gegangē/ auch nicht lange hiernach die Chur- und Marck Brandenburg von gedachtem Käyser bekommen/ und darauf die Wenden vollends aus der Marck/ Anhalt und denen Sächsischen Landen vertrieben/ und diese Oerther mit neuen Christl. Colonien/ aus Flandern und andern Niederländischen Provincien besetzt/ sein Sohn Bernhardus aber vom Käyser Friderico I. das Herzogthum und Chur-Sachsen erhalten/ mithin beyde Chur-dignitäten Sachsen und Brandenburg bey dero Nachkommen aus dem Hause Anhalt und zwar jede bey 200. Jahr geblieben/ welches ebener Gestalt/ die hohe Verdienste besagten Alberti Ursi und Bernhardi der ersteren Hertzogen und Chur-

Für-

Fürsten zu Sachsen, Marggrafen und Churfürsten zu Brandenburg, Anhaltischen Geschlechts, gegen die damahligen Röm. Käyser und das Reich, in denen wider die Henricos superbum & Leonem, ingleichen die Wenden geführte schwere Kriege sattsam rühmen, Henricus der I. gedachtes Bernhardi Sohn nicht allein den Fürstl. Titul bald nach dem Tode seines Vetters An. 1213. geführet, sondern auch den Titul *Illustris* An. 1215. von denen Bischöffen und andern bekommen, maßen denn auch Ludovicus Bavarus An. 1320. Fürst Bernhard, Albrechten und Woldemarn, sämtl. Fürsten zu Anhalt, der Käyser Carl IV. auch An. 1348. auf gleiche Weise den Titul **Durchläuchtig** erstgedachten Fürsten Albrechten und Woldemarn gegeben, nicht weniger aber Käysers Maximiliani I. Obrister Feldhauptmann, Fürst Rudolph zu Anhalt, durch seine Expeditiones in denen Niederlanden wider die Hertzoge von Geldern, und in Italien wider Venedig, auch Käysers Maximiliani II. geheimbter Rath, Fürst Joachim Ernst zu Anhalt, durch seine erwiesene nützliche tapffere Dienste, großes Lob erworben, zumahlen aber der erste, maßen Er von besagtem Käyser Maximiliano I. nicht alleine anbey als ein Obrister Stabel-Meister tituliret, sondern auch wegen seiner Treu solcher gestalten geliebet worden, daß Er zu Ihm zum öfftern gesaget: **Anhalt das treue Blut**: gleich solch erzehltes alles von den Geschicht-Schreibern zur Genüge angeführet wird, auch in Ansehung dieses Uhralten Fürstl. Hauses hergebrachten fürtrefflichen Diensten Wir bewogen worden seynd, Carl Wilhelmen Fürsten zu Anhalt und deßen an der Regierung succedirender älterer männlicher descendence, das Ehren-Wort und Prædicat **Durchlauchtig** beyzulegen. Dieweilen nun der Hochgebohrne Victor Amadeus, Fürst zu Anhalt, Graf zu Ascanien und Herr zu Bernburg unser lieber Oheimb und Fürst Berenburgischer Linie und der Zeit der ältere dieses gesamten Fürstl. Hauses, obernanter Fürsten löbl. Tugenden auch Verdiensten gleichfalß bisher rühmlich nachgefolget, und noch fürthers seine in unterthänigster treuster Devotion von Jugend an, biß in das bereits erreichte 76. Jahres Alter geleistete ersprießliche treue und willige Dienste gegen Uns und das H. R. Reich biß an das Ende seines Lebens fortzusetzen gehorsamsten Erbiethens ist, auch wohl thun kan, mag und solle. So haben Wir mit wohlbedachtem Muth, gutem Rath und rechten Wissen, vorgedachtes Victoris Amadei Fürstens zu Anhalt Ld. und dero jedesmahl in der Regierung folgenden männlichen ehelichen Leibes-Erbens und derenselben Erbens-Erben, als künfftig regierenden Herren absteigender Berenburgischer Linie, diese besondere Käyserl. Gnad gethan, und Freyheit gegeben, thun das und geben Ihnen auch dieselbe hiermit vom Röm. Käyserl. Macht, Vollkommenheit wissentlich und in Krafft dieses Briefs, also und dergestalt, daß nun hinführo Wir, unsere Nachkommen, am H. R. Reich Käyser und Könige, vorgedachter Sr. Ld. und nach dero Ableben, dero in der Regierung folgenden ältern Sohn, und deßen männl. Nachkomen, die in der Regierung folgen, für und für, uns, allen unsern und Ihren Reden, offenen und beschlossenen Schrifften und Briefen, so von uns an sie oder sonsten, darin sie benennt oder bestimmt werden, ausgehen würden, den Titul, Prædicat und Ehrenwort **Durchläuchtig**, geben, schreiben, und folgen lassen sollen und wollen, immassen Wir dann solches alles zu geschehen, bey unseren Cantzleyen allbereits bestellt und gnädigst anbefohlen haben. Und gebiethen darauf Unsern und des H. R. Reichs Churfürsten und Ertz-Bischöffen zu Mäyntz, Trier und Cöln, als Unsern, durch Germanien, Gallien, und das Königreich Arelat und Italien Ertz-Cantzlern, auch allen Unsern Cantzlern, Cantzeley-Verwaltern und Secretarien, gegenwärtigen und künfftigen ernst- und festiglich mit diesem Brief und wollen, daß sie fernern Befehl und Ordnung in Unsern und Unserer Nachkommen Cantzeleyen geben, schaffen und befehlen, auch mit Ernst daran seyn und darob halten, daß hinführo mehr benandtes Victoris Amadei Fürstens zu Anhalt Ld. dero in der Regierung folgenden männl. ehelichen Leibes-Erben, und derenselben Erbens-Erben, als künfftig regierende Fürsten Berenburgischer Linie für und für ewiglich unter unserm und unserer Nachkommen Titul und Nahmen obbemeldtes Prædicat und Ehren-Wort **Durchläuchtig** in gedachten Schrifften und andern Geschäfften zugelegt und gegeben werde. Versehen uns und gebiethen auch nicht weniger allen übrigen des H. R. Reichs Churfürsten, Fürsten und Prælaten, Grafen, Freyen, Herrn, Städten, Communen und Männiglichen, daß sie samt und sonders vielgedachten Fürsten Victor Amadeum zu Anhalt Ld. und allen denen Dero in der Regierung folgenden Fürsten zu Anhalt Berenburgischer Linie, nach Innhalt dieses Unsers Sr. Ld. ertheilten Käyserl. Diplomatis ebenmäßig gebührend beehren und tractiren sollen. **Das meinen wir ernstlich.** Mit Uhrkund dieses Briefes besiegelt mit Unserm Käyserl. anhangenden Innsiegel, der gegeben ist in Unserer Stadt Wien den 20. Tag Monaths Julii nach Christi Unsers lieben Herren und Seeligmachers Gnadenreichen Geburth im 1709. Unserer Reichen des Römischen im 20. des Hungarischen im 22. und des Böheimischen im 5. Jahre.

JOSEPVS.

Vt. A. Fried. Carl Graf v. Schönborn.

Ad Mandat. Sac. Caes. Maj. proprium

C. F. Consbruch.

Der IV. Ab-

Der IV. Abtheilung
Vierzehender Absatz/
Von dem
Fürstlichen Hause Lothringen.

I.

Lehen-Brieff Königs Alphonsi, erwehlten Römischen, wie auch Königs zu Castilien, vor Hertzog Friedrich zu Lothringen, de Anno 1258.

IN æterni DEI nomine Amen. Pateat universis præsentem paginam inspecturis, Quod nos ALFONSVS DEI Gratia Romanorum Rex semper Augustus, & Castellæ, Toleti, Legionis, Galleciæ, Siciliæ, Cordubæ, Murciæ, Giennii & Algarbii Rex, ad instantiam & supplicationem tui magnifici viri FRIDERICI Ducis Lotharingiæ & Comitis Romaricensis, attendentes prædecessorum nostrorum gloriosissimorum vestigia, & merita tua, & servitia debita nostræ aulæ tam prædecessoribus nostris quam nobis facta & facienda, & quod de jure infra scripta facere debemus; sedentibus nobis in publica Curia nostra & te dicto Duce & Comite flexis genibus ante pedes Majestatis nostræ existente, investimus te dictum Ducem & Comitem de quinque vexillis in signum quinque dignitatum, quas in feudum ab Imperio tenere debes.

Et de infra scriptis dignitatibus & feudis primum vexillum damus tibi pro Ducatu in feudum, in quo, & per quod debes esse summus Senescallus in Aula nostra citra Rhenum, Et debes nobis servire in annalibus festis de primo ferculo eques. Et si contigerit ire ad Parlamentum cum armis contra Regem Franciæ, debes facere nobis antecustodiam in eundo, & retrocustodiam in redeundo; & debes nobis præstare in terra dicti Ducatus forum de necessariis & victualibus. Et si contigerit nos ire ad prælium citra Rhenum, debes habere primum conflictum, & debes nobis facere antecustodiam in eundo, & retrocustodiam in redeundo. Secundum vero vexillum damus tibi in Signum, quod debes reaccipere a nobis duella Nobilium commorantium inter Rhenum & Mosam, prout metæ super hoc distinctæ dividunt. Tertium quoque vexillum damus tibi in signum pro feudo & nomine feudi de Comitatu Romaricensi. Quartum autem, quod debes habere custodias publicarum stratarum in dicto Comitatu, tam per aquam, quam per terram. Quintum damus tibi in signum & investituram pro Regalibus nostris in monasterio Sancti Petri Metensis, & in alio monasterio Sancti Martini Metensis, & quod debes habere custodias Ecclesiarum in Ducatu tuo. Et prædicta omnia vexilla damus tibi pro feudo in nomine feudi, & pro investitura & nomine investituræ, investientes te cum hastis & vexillis prædictis de manu nostra in manu tua pro prædictis omnibus, & aliis de quibus te jure investire & infeudare debemus.

Et ego dictus Dux Lotharingiæ & Comes Romaricensis sic recipio & sic recognosco omnia & singula supra dicta esse vera & debita, & promitto bona fide me facturum & impleturum omnia & singula, & alia, quæ prædecessores mei prædecessoribus vestris, de jure vel consuetudine, quacunque causa, modo, vel jure fecerunt vel facere debuerunt, vobis Domino Alfonso Romanorum Regi, & Imperatori futuro; Et manus meas junctas in manibus vestris mitto, & vobis sacramentum fidelitatis & homagii facio, sicut Domino meo Romanorum Regi legitimo & Imperatori futuro. Hoc tamen salvo, quod si infra duos annos contigerit, Vos ad Imperium non venire, (quod Deus avertat) quod extunc de isto sacramento fidelitatis & homagii nunc præstito non tenear. De quo Sacramento, si casus ille evenerit, (quod absit) quod nos dictus Rex in Imperium non introiverimus infra biennium, ut dictum est, te dictum Ducem & Comitem volumus non teneri. Salvo semper jure utriusque, tam nobis pro Regno & Imperio Romanorum, quam tibi. Ita quod omnia sint in eodem Statu, in quo erant heri, ante celebrationem istius præsentis contractus.

Et ad majorem roboris firmitatem & evidentiam pleniorem nos dictus Rex, & ego dictus Dux & Comes præsentem cartam fecimus

cimus ſigillorum noſtrorum munimine roborari. Actum Toleti pridie Idus Martii, Præſentibus Illuſtribus, Nobilibus, Venerabilibus, & honeſtis perſonis infra ſcriptis, Domino Alfonſo Infante de Molina, Domino Philippo, & Domino Ludovico germanis Domini Regis, Dompno Paſcaſio Epiſcopo Giennenſi, Dompno Suerio Epiſcopo Camorenſi, Dompno Petro Epiſcopo Paſſenſi, Dompno Petro Joannis Magiſtro ordinis Calatravenſis, Dompno Simone Roderici de los Cameros, Dompno Martino Egidii de Portugalia, Dompno Petro Nunnii de Guzmann, Dompno Nunnio de Guzmann, Dompno Petro Cornelii de Aragonia, Dompno Eximinio Cornelii, Garſia Martini Caſtellæ Protonotario, Magiſtro Martino quondam ArchiDiacono Valentino, Dompno Auguſtino Petri Decano Segobienſi de Alemannia, Dompno Raynaldo Comite de Caſtris, Dompno *** Comite de Leunſteyn, Dompno Girardo de Fontenay, Dompno Elia de Bobardia Caſtellano Caſtri de Cognie, & aliis quampluribus, Anno Domini Milleſimo Ducenteſimo quinquageſimo octavo.

II.

Tractat zwiſchen Hertzog Johann von Lothringen und Brabant, und der Stadt Aachen, welche ſich unter ſeinen Schutz begeben, de Anno 1280.

VNiverſis præſentes literas inſpecturis, Judices, Scabini, Conſules civium, Magiſtratus & cæteri cives regalis ſedis *Aguenſis* ſalutem & cognoſcere veritatem.

Quoniam fragilis eſt hominum memoria, & geſta de levi oblivioni traduntur, niſi ſcripto fuerint ſtabilita, notum facimus tam præſentibus, quam futuris, quod nos unanimiter recognoſcimus illuſtrem Principem Dominum *Joannem*, DEI gratia Lotharingiæ & Brabantiæ Ducem, noſtrum eſſe, (quemadmodum ſui honorati prædeceſſores fuerunt) ſuperiorem Advocatum.

Et nos ipſum & ſuum qui in Ducatu legitime ſucceſſerit, heredem pro noſtro ſuperiore confitemur & tenemus in perpetuum Advocato; & eidem *Joanni* Lotharingiæ & Brabantiæ Duci promittimus bona fide, quod eidem & hæredi ſuo, contra omnes, qui nunc ſuperſunt aut poterunt ſupereſſe, (excepto ſereniſſimo noſtro Romanorum Rege ac Imperatore) aſſiſtemus fideliter conſilio, auxilio & favore.

Et ut præmiſſa robur & certitudinem obtineant firmitatis, præſentes literas eidem & ſuis hæredibus roboratas noſtri ſigilli munimine, contulimus in perpetuum duraturas.

Datum Aquis anno Domini M.CCLXXX. in craſtino reſurrectionis Jeſu Chriſti.

Joannes DEI gratia Dux Lotharingiæ & Brabantiæ, univerſis tam præſentibus, quam fututis, præſentes literas viſuris, ſalutem & cognoſcere veritatem.

Ex debito noſtri principatus, hos immerito promovemus & amplectimur gratia ſpeciali, apud quos dignitatis officio fungimur & honoris.

Itaque noſtrorum progenitorum (qui ſedem & civitatem regalem Aquenſem, & ejus cives, ubi, ſicut ipſi fuerunt, nos ſumus ſuperior Advocatus, ab eo tempore, quod ejus non extet memoria, ſedulo promoverunt & conſervaverunt, & ſtudioſe defenſarunt) veſtigiis inhærentes

Tam ob reverentiam ſacri Romani Imperii, quam ratione ſuperioris Advocatiæ, quæ poſt imperium fungimur apud eos; propter aſſiſtentiam nobis pactam, prædictum civitatem, & ſedem regalem, & ejus incolas ſive Cives conſervare, promovere & omnia eis fructuoſa facere ac impendere promittimus & tueri, & dum requirere duxerint, eis favorem, conſilium & auxilium, & aſſiſtentiam impartiri promittimus, & præſtare fideliter & benigne.

Atque ad univerſa & ſingula ipſis civibus Aquenſibus bona fide ſervanda, noſtrum, qui in Ducatu legitime ſucceſſerit, heredem obligamus in perpetuum.

Dantes de conſilio noſtrorum Conſiliariorum pro nobis & prædicto herede noſtro eisdem civibus Aquenſibus, qui nunc ſunt aut in futurum erunt præſentes, in perpetuum duraturas literas cum appenſione Sigilli noſtri, ad firmum robur & æternum teſtimonium ſuper omnibus & ſingulis ſupra dictis.

Datum in *Dalheim* feria 4. poſt Paſcha Anno Domini M. CC. LXXX.

III.

Kayſers Friderici III. Diploma, krafft deſſen Antonio von Lothringen die Herrſchafft und Schloß Falckenſtein am Donnersberg conferiret, und die Herren von Ohun ſolche von ſelbigen hinführo zur Lehen zu nehmen verwieſen worden, de Anno 1458.

WIr Friederich von GOttes Gnaden Römiſcher Kayſer, zu allen Zeiten Mehrer des Reichs, Hertzog zu Oeſterreich ꝛc. Bekennen und thun kund offentlich mit dieſem Brieff, allen denen, die ihn ſehen und hören leſen, daß wir angeſehen haben die Nütz und Getreue Dienſte, die der Hochwohlgebohrne unſer lieber Oheimb und Fürſt, Seine VorEltern Hertzogen zu Lothringen, uns und dem Heiligen Reich zu dickmahl gethan haben, darumb mit wohlbedachtem Muth, gutem Rath und rechten Wiſſen den benanten unſern Oheimb und ſeinen Erben Hertzogen zu Lothringen zu Mehrung und Beſſerung der Lehen, die Sie von uns und dem Heil. Reich zu Lehen tragen, von beſondern Gnaden zugewend und gegeben, die ordentliche Herrſchafft und Eigenthum der Herrſchafft und Schloſſes Falckenſtein an dem Donnersberg gelegen, mit Mannen, Burgmannen, Dörffern, Märckten und andern Zugehörungen, wie dann die von alters von dem Heiligen Reich zu Lehen gerührt haben, zuwenden und geben, im die gegenwärtiglich für uns und unſere Nachkommen, Römiſche Kayſer und König von Römiſcher Kayſerlichen Macht, Vollkommenheit in krafft dieſes Brieffes alſo, daß der Edel unſer und des Reichs lieber Getreuer Wyrich von Ohun, Herr zu Falckenſtein und zu Oberſtein und ſeine Erben, die benante Herrſchafft und Schloß Falckenſtein am Donnersberg gelegen, mit allen ihren Zugehörungen ietzo und nun für beſſer hin, als dick ſich das von Recht oder Gewohnheit wegen gebühren wird, von dem obgenanden unſern Oheimb und ſeinen Erben Hertzogen zu Lothringen die Lehen empfangen, halten, tragen, vermannen und verdienen ſolle, in aller Maaß und Weiß Er und andere Herren von Falckenſtein die bißhero von uns und dem Heil. Reich zu Lehen gehabt, gehalten und getragen hat, oder empfangen, gehalten und getragen ſolten haben. Und darumb ſo heiſchen, befehlen und gebieten wir dem vorgenanten Wyrich und ſeinen Erben, daß Sie obgenandte Herrſchafft und Schloß Falckenſtein mit ihren Zugehörungen ietzo und hinführo, als dick ſich das von Recht oder Gewohnheit gebühren wird, von dem obgedachten unſerm Oheimb von Lothringen und ſeinen Erben, als unſern und des Heiligen Reichs Fürſten zu Lehen erkennen, empfahen, halten, tragen, vermannen, verdienen, und ihnen darüber gewöhnliche Gelübd und Eyd thun, und ſobald ſie das alſo gethan haben, ſo ſagen wir Sie aller Gelübde, Eyde und Pflichte, damit Sie uns und dem Reich von ſolcher obgemelter Lehenſchafft wegen verbunden und gewohnet ſeyn, quitt, ledig und loß, für uns und unſere Nachkommen an dem Reich in Crafft dieſes Brieffs, doch alſo, daß der genante unſer Oheimb von Lothringen und ſeine Erben, die vorgemelte Herrſchafft und Schloß Falckenſtein mit allen ihren Zugehörungen, mit andern ihren Regalien und Lehen von uns und dem Reich, ſo dick ſich das auch von Recht und Gewohnheit gebühren wird, zu Lehen empfangen und erkennen, und davon gewohnliche Gehorſamb und Huldigung thun ſollen, alles getreulich und ungefährlich. Mit Uhrkund dieſes Brieffs beſiegelt mit unſer Kayſerlichen Majeſtät anhangenden Inſiegel, Geben zu Wien am Montag nach S. Eraſmen Tag, nach Chriſti Geburth vierzehenhundert und acht und funffzig, Unſers Reichs im Neunzehenden, und des Kayſerthums im ſiebenden Jahr.

(L. S.)

ad Mandatum Domini Imperatoris
in Conſilio
Vlricus Welzei, Vice-Cancellarius.

IV.

Lothringiſcher Vertrag zwiſchen König Ferdinando I. und Hertzog Antonio zu Lothringen, in puncto, was dieſer letztere dem Heil. Röm. Reich, ſeiner Lande halber, zu præſtiren, und was dem mehr anhängig, de Anno 1542. nebſt Käyſers Caroli V. Confirmation darüber.

NOS CAROLVS V. DEI gratia Romanorum Imperator ſemper Auguſtus, Rex Germaniæ, Caſtellæ, Arragoniæ, Legionis, utriusque Siciliæ, Hieruſalem, Hungariæ, Dalmatiæ, Croatiæ, Navarræ, Granatæ, Toleti, Valenciæ, Galliciæ, Majoricarum, Hiſpalis, Sardiniæ, Cordubæ, Corſicæ, Murciæ, Giennis, Algarbiæ, Algeziræ, Gibraltarii, Inſularum Canariæ, Balearium & Indiarum, ac terræ firmæ maris Oceani; Archidux Auſtriæ; Dux Burgundiæ, Lotharingiæ, Brabantiæ, Stiriæ, Carinthiæ, Carniolæ, Limburgiæ,

burgiæ, Luxemburgiæ, Geldriæ, Calabriæ, Athenarum, Neopatriæ & Würtembergæ; Comes Habspurgi, Flandriæ, Tyrolis, Goriciæ, Barcinonæ, Artheſiæ, Burgundiæ, Palatinus Hannoniæ, Hollandiæ, Zelandiæ, Ferreti, Limburgi, Namurci, Roſſilionis, Cerithaniæ & Zutphaniæ; Landgravius Alſatiæ, Marchio Burgoviæ, Oriſtani, & Goaziani; Princeps Sacri Romani Imperii, Sueviæ, Cataloniæ, Aſturiæ; Dominus Friſiæ, Marchiæ Sclavonicæ, Portus Naonis, Biſcayæ, Molinæ, Salinarum, Tripolis & Mechliniæ &c. Certificamus per præſentes, pro Nobis, & noſtris in Imperio Succeſſoribus, & notum facimus univerſis, quod cum Illuſtriſſimus Dux Lotharingiæ Antonius, conſanguineus & Princeps noſter, Nobis repræſentaſſet pactum & tractatum perpetuum, qui (poſt multas propoſitiones, allegationes & negotiationes, ratione eorum, quæ Nos, & Sacrum Romanum Imperium tangunt, in Ducatu Lotharingiæ, & in ejus dependentiis, veluti Albomonte, Muſſiponte & ſimilibus) initus fuit, adæquatus & concluſus, in ultimis Comitiis anni M. D. XLII. in noſtra & Imperiali civitate Norimberga, inter Sereniſſimum & Potentiſſimum Principem, Dominum Ferdinandum, Romanorum, Hungariæ & Bohemiæ Regem, Archiducem Auſtriæ & Comitem Tyrolis, noſtrum fratrem dilectiſſimum, noſtro nomine ex una, & dictum Noſtrum conſanguineum, Ducem Lotharingiæ, Antonium, ex altera partibus; de ſcientia, conſilio & aſſenſu noſtrorum & Sacri Imperii Electorum, Principum, & Ordinum, in dictis Comitiis congregatorum, nec non Ambaſciatorum eorum, qui abſunt, in eo, quod impoſterum debebit obſervari cum dilectione ſua, ejus hæredibus, & Ducatu Lotharingiæ, cum ſuis dependentiis, (uti ſupra dictum eſt) in futuris taxis, negotiationibus & caulis, tam fiſcalibus, quam aliis; qui tractatus de verbo ad verbum eſt tenoris ſequentis:

NOS FERDINANDVS, DEI gratia Rex Romanorum, ſemper Auguſtus, Rex Germaniæ, Hungariæ, Bohemiæ, Dalmatiæ, Croatiæ & Sclavoniæ; Archidux Auſtriæ, Dux Burgundiæ, Brabantiæ, Stiriæ, Carinthiæ, Carniolæ, Princeps Würtembergæ, Sueviæ; Marchio Sacri Romani Imperii, Burgoviæ, Moraviæ, Superioris & Inferioris Luſatiæ, Vicecomes Habsburgi, Tirolis, Ferreti, Kiburgi & Goriciæ, Landgravius Alſatiæ; Dominus Marchiæ Sclavonicæ, Portus Naonis & Salinarum &c. Certificamus per præſentes, & notum facimus univerſis; quod cum illuſtriſſimus Dux Lotharingiæ per ſuos Legatos repræſentaſſet, Sacræ Cæſareæ Majeſtati, dilecto fratri noſtro ac Domino, nec non Electoribus, Principibus & Ordinibus Sacri Imperii, in quibusdam præteritis Comitiis, & nominatim in poſtremis Ratiſponæ & Spiræ celebratis; quod non obſtante, quod ejus Ducatus Lotharingiæ eſſet Status liber, & nemini ſubjectus; tantum, quod ipſe feudatarius erat, & ad Suam Majeſtatem Cæſaream & Sacrum Imperium attinebat, ratione quarundam ditionum particularium ſui Ducatus; Ipſe tamen & ſubditi ejus, frequenter moleſtabantur collectis Imperialibus, & litibus Fiſcalibus Judicum & Aſſeſſorum Cameræ Imperialis, in cauſis appellationum, mandatorum & aliis:

WIr Ferdinand von GOttes Gnaden Römiſcher König, zu allen Zeiten Mehrer deß Reichs, in Germanien, in Hungarn, Boheim, Dalmatien, Croatien, und Sclavonien, ꝛc. König, Infant in Hiſpanien, Ertz-Hertzog zu Oeſterreich, Hertzog zu Burgundt, zu Brabandt, zu Steyer, Kärndten, zu Crain, zu Lützenberg und zu Würtemberg, Fürſt zu Schwaben, Marg-Graff deß Heil. Röm. Reichs zu Burgundt, Mehren, Ober- und Nieder-Laußnitz, Graff zu Habſpurg, zu Tyrol, zu Pfirt, zu Kyburg, und zu Görtz, Landt-Graff im Elſas, Herr auff der Windiſchen Marck, zu Portenau und zu Salins, ꝛc. Bekennen öffentlich und thun kund Allermänniglich mit dieſem Briff, als der Hochgebohrne Anthoni Hertzog zu Lothringen, Unſer lieber Schwager, auff etlichen hievor gehaltenen Reichstägen, und ſonderlich auff nechſt gehaltenen Reichstägen zu Regenſpurg und Speyer, der Röm. Kayſ. Maj. Unſerm lieben Bruder und Herrn, auch Churfürſten, Fürſten und Ständen des H. Reichs, durch ſeine Bottſchafften unterthäniglich, freundlich und gnädiglich vorbringen hat laſſen, wiewol ſein Hertzogthumb Lothringen ein Frey Fürſtenthumb, und Niemand unterworffen, dann allein daß Er von wegen etlicher Particular-ſtück ſeines Hertzogthumbs Lothringen, der Römiſchen Kayſerlichen Majeſtät, und des H. Reichs Lehenmann, und Verwandter were, ſo were doch Er und ſeine underthanen durch die Anſchläge des H. Reichs, auch der Cammerrichter und Beyſitzer Fiſcaliſche proceſs, darzu durch Appellation, Mandaten und andere Sachen, vilfältig angefochten,

id quod nunquam antea fuerat factum, ut ipſe confidebat, ſe poſſe ſufficienter oſtendere, ſi eſſet neceſſarium. Quod illo non obſtante, atque ut Sua Majeſtas Cæſarea, Electores, Principes & Ordines Imperii, manifeſte cognoſcerent, quod ipſe magis cuperet vivere in quiete, & pace cum Sua Majeſtate, & Statibus Sacri Romani Imperii, quam in diſcordia, rogabat, ut ipſe cum Cæſarea Majeſtate, Electoribus, Principibus & Ordinibus S. Imperii, ad pactionem & rerum adæquationem admitteretur, etſi nulla obligatione adſtrictus eſſet: offerebatque, quod ratione feudorum particularium, quæ pauca erant, conſentiret annis ſingulis juſtam & congruentem ſummam pro ſuſtentatione Cameræ Imperialis perſolvere; nec non & alias taxationes & collectas, quæ inter S. Romani Imperii Ordines generales exæquari ſolent; cum ea tamen conditione, quod ipſe volebat illud onus ſupra ſe ſuſcipere & illud perferre, non tantum ratione feudorum particularium, ſed & propterea, quod illa incorporata erant in ſuo Ducatu, ut etiam ipſe, & totus Lotharingiæ Ducatus protegerentur, & defenderentur, eodem modo & forma, quo cæteri Ducatus & Status S. Imperii protegi ac defendi ſolent: ſub conditione etiam, quod ratæ partes, quas ipſe deberet perſolvere, moderatæ eſſent, ita, ut ipſe, & ejus hæredes eas ferre & pati poſſent; cum terræ ipſius feudales, quas relevaret, a S. Imperio ex feudo & feudo ſubalterno, tam tenuis annui reditus eſſent, ut in multis annis non poſſent adæquari cum rata parte unius Principis Electoralis. Contra quæ fuit replicatum, quod Nos & Ordines Imperii generales, ex facta inquiſitione credebamus & exiſtimabamus, Ducatum Lotharingiæ eſſe, & de jure eſſe debere ſubditum Sacro Imperio, habita ratione, quod Duces Lotharingiæ temporibus præteritis & hucusque comprehenſi ſunt, & fuerunt in taxationibus Imperii, quemadmodum probari poſſet, præter alia in hanc rem haud minimi momenti argumenta. Nihilominus viſa & cognita bona & propenſa voluntate, quam dictus Illuſtriſſimus Dux habet erga Sacrum Imperium, Nos, ex parte ſuæ Majeſtatis Cæſareæ, dilecti noſtri fratris & Domini, & pro nobis ipſis, ad ulteriorem conferentiam tranſivimus cum ejus legatis; ſcilicet Claudio de Pilliers, Baillivo Spinalli, Domino de Jandelencourt, Dominico Champenoy, Jurium Doctore, ſupplicum libellorum Magiſtro, Nicolao de Leſur & Joachimo Groningen Jurium Doctoten, das vormahls nit geſchehen, und noch nit ſeyn ſolte, wie Er im Fall der Nohtdurfft genugſam darzuthun getraute. Aber deß unangeſehen, und damit die Röm. Kayſ. May. Churfürſten, Fürſten und Stände ſcheinbahrlich befinden möchten, daß Er vielmehr mit Ihrer May. und den Ständen des H. Reichs friedlich und einig zu ſeyn, dann in wiederwillen zu leben, begierig und geneigt: So bittet und begehret Er mit der Kayſ. May. auch Churfürſten, Fürſten und Ständen des Heil. Reichs vertragen, und vereint zu werden, wiewohl Er das nicht ſchuldig were, mit dem erbieten, daß Er von ſolcher particular-Lehnſtuck wegen, deren doch wenig weren, Jährlich zu underhaltung des Cammer-Gerichts und allen andern Auffſagen und Anſchlägen, ſo von gemeinen Ständen des Heil. Reichs gemacht werden, einen zimlichen Antheil zu geben willig ſein wolt, doch mit der Verſicherung, daß Er ſolche Beſchwehrung nit allein von der particular-ſtück wegen, ſondern darumb auff ſich nehmen und tragen wolt, daß ſie ſeinem Hertzogthumb incorporiret, und einverleibt weren, auch daß Er und das gantze Fürſtenthumb Lothringen, gleich andern Fürſtenthumben, und Ständen des H. Reichs beſchützet und beſchirmbt werden ſolte. Doch daß dieſelbige Anlagen auch dermaſſen zimlich angeſchlagen und gemäßigt würden, daß ſie Ihm und ſeinen Erben träglich und leidenlich ſein möchten, ſo wehren ſeine Lehenſtück, die Er von Heil. Reich zu Lehen und Affterlehen trüge, alſo eines geringen jährlichen einkommens, daß ſie eine ewige Anlage einem Churfürſten gleich in viel Jahren nit ertragen möchten. Dargegen aber vorgewendet worden, wiewol wir und gemeine Stände auff gehabte erkundigung nachmals dafür achten und hielten, daß ſolch Hertzogthumb Lothringen dem H. Reich unterworffen were, und billich ſeyn ſolte, in Betrachtung, daß die Hertzogen zu Lothringen von Alters hero in des Reichs Anſchlägen begriffen geweſt, und noch ſein, und darüber andere mehr ſtatthaffte und erhebliche Gründe und Urſachen dargethan werden möchten. Noch dennoch, dieweil wir ſeinen geneigten und guten willen, ſo Er zu dem H. Röm. Reich träget, vermercket und vernohmen; ſo haben wir im Namen und an ſtatt der Röm. Kayſ. May. Unſers lieben Bruders und Herrn, und für Uns ſelbſt mit ſeinem Bottſchafften, nehmlich Claudio von den Pilliers, ſeinem Balliff von Spinalli, Herrn von Jandelencourt, Dominico Champenoy der Rechten Doctor, und Supplicum Libellorum Magiſtro, Nicolao von Leſur, und Joachimo Gröninguen der Rechten Doctor, und herwieder-

re: & illi reciproce nobiſcum nomine dicti ſui Heri Ducis Lotharingiæ, virtute literarum credentiæ, & poteſtatis ſufficientis, quas hunc in effectum producebant, cum ſcientia, conſilio & conſenſu Electorum, Principum, Ordinum & pro abſentibus legatorum: poſtque multas propoſitiones, allegationes & negotiationes, ex utraque parte, tandem inter nos convenimus virtute præſentis inſtrumenti meliori forma, pactione & modo, quo id fieri debet & poteſt; ita ut dictus Noſter conſanguineus, Dux Lotharingiæ Antonius, & ipſius hæredes, non tantum cum membris aut Statibus particularibus dependentibus ex feudo, & feudo ſubalterno ab Imperio, verum etiam cum Ducatu Lotharingiæ, & iis, quæ ad illum pertinent, tanquam ad Ducatum, nempe Album-Montem, Muſſipontem, & ſimilia, manere debeant impoſterum & in perpetuum, ſub tutela & defenſione Imperatoris, Regis Romanorum & Sacri Imperii, defendique ac protegi eodem modo, quo alii Ducatus & Status Sacri Imperii; uti virtute præſentis pacti, ex parte Cæſareæ Majeſtatis per nos ipſos recipimus dictum noſtrum conſanguineum, Ducem Antonium, & ejus hæredes, nec non & Ducatum Lotharingiæ, ſub protectione, tutela & defenſione Cæſareæ Majeſtatis, noſtra & Sacri Imperii. Cujus rei cauſa offert Dux Antonius, pro ſe & ſuis hæredibus ferre & perſolvere ratam ſuam portionem, de omnibus & qualibuscunque taxis & contributionibus, quæ imponentur, aut concedentur a Statibus generalibus Sacri Imperii, quod eſt tertia parte minus eo, quod uni Principi Electori imponitur: Ita, ut ſi alicui Electori trecenti floreni collectæ loco imponuntur, prædictus Dux Antonius, ejusque hæredes, ducentos florenos ſolvant; atque ita etiam in majoribus & minoribus collectis computando. Præterea pro ſolutione talium Collectarum & Contributionum, pro conſervatione publicæ pacis, erectæ in Imperio, pro ſecuritate & ſalvo conductu, Cæſareæ Majeſtati & Nobis, Romanis Imperatoribus & Regibus, qui quoquo tempore erunt, Sacro Romano Imperio, ejusdemque jurisdictioni ſuberunt & ad id ſpectabunt. Alias autem ipſi, cum Ducatu Lotharingiæ, ejusdemque ſubditis, ab omnibus proceſſibus, mandatis & judiciis Sacri Romani Imperii, tam in prima, quam aliis inſtantiis, liberi & exemti erunt,

umb Sie von wegen bemeltes ihres Herrn, des Hertzogen zu Lothringen, ſich mit Uns auff ihre gnugſam derohalb vorgelegte Credentzen und Gewalts-Brieffe, mit vorwiſſen, Rath und willen der Churfürſten, Fürſten und Stände und der Abweſenden Bottſchafften, in weitere Handlung begeben, und nach vielen hin und wieder beſchehenen Anzeigungen, Reden und Handlungen, ſo derhalben gepflogen, endlich mit einander vereinigt, verglichen und vertragen: Vereinigen, vergleichen, tranſigiren und vertragen Unß auch hiemit in Krafft dieſes Brieffs, in der allerbeſten und beſtändigſten Form, Transaction und Maaß, wie das beſchehen ſoll und mag, alſo, daß obgenanter unſer Schwager Hertzog Anthoni und ſeine Erben, Hertzogen zu Lothringen, nit allein mit particular-ſtücken, ſo von dem H. Reich zu Lehen oder Afftерlehen rühren und gehen, ſondern auch mit dem Hertzogthumb Lothringen und was demſelben als einem Hertzogthumb zugehörig iſt, als nemlich Plancken-burg, Pontamouſon und dergleichen nun hinfüro zu ewigen zeiten in der Röm. Kayſer, König und des Heiligen Reichs Schutz und Schirm ſeyn, und wie andere Fürſtenthumb und Stände des Heil. Reichs geſchützet, geſchirmet und vertheidigt werden ſollen, wie wir auch im Namen und an ſtatt der Röm. Kayſ. May. Unſers lieben Bruders und Herrn, und aus ſeiner Kayſ. Maj. ſonderbahren Befehl und vor Uns ſelbſt den obgemelten Unſern Schwagern Hertzogen Anthoni, ſeine Erben und das Hertzogthumb Lothringen in Ihrer Kayſ. May. und des Heil. Reichs Schutz, Schirm und Vertheidigung hiemit alſo auff- und annehmen. Dagegen ſollen und wollen gedachte Hertzog Anthoni und ſeine Erben alle und jede Anſchläge und Auffla-gen, die jederzeit von gemeinen Ständen in dem H. Reich fürgenohmen und gemacht werden, tragen, und nemlich in jedem Anſchlag Zweytheil, das eine Drittheil weniger und minder iſt des Anſchlages oder Aufflage, ſo einem Churfürſten aufferleget wirdt, geben und entrichten. Alſo wie offt ein Churfürſt 300. Gülden zur Anlag geben wird, ſoll bemelter Hertzog Anthoni und ſeine Erben alleweg 200. Gülden, und alſo in mündern und mehrern Anſchlägen, auff- und an zurechnen, darzu einbringung ſolcher Anſchläge und Aufflagen, und erhaltung des gemeinen im H. Reich auffgerichten Landfriedens, Sicherheit und Geleits der Kayſ. May. Uns und den Röm. Kayſern und Königen, die zu iederzeit ſein werden, auch dem H. Reich und deſſelben Jurisdiction zugethan und verwandt ſein, aber ſonſt ſollen Sie und das Hertzogthumb Lothringen, und deſſelben Unterthanen, aller andern Proceſſen, Mandat und Jurisdiction des H. Reichs, es ſey in erſter oder anderer Inſtanz,

nullisque proceſſibus, mandatis, citationibus, appellationibus receptandis, aliisque negotiis, quocumque ſub titulo, nullo excepto, (niſi iis, quæ ad ſolutionem collectarum & impoſitionum ad manutenentiam pacis publicæ, & ad ſecuritatem & ſalvum conductum, uti prædictum eſt, ſpectabunt) relinquentur immunes; Ducatusque Lotharingiæ, cum ſuis appertinentiis, liber & non incorporalis Ducatus erit, & manebit ſemper, & a Cæſarea Majeſtate, Nobis & Electoribus, Principibus atque Statibus Sacri Imperii, pro libero & non incorporali Ducatu, Superioritate & Principatu recognoſcetur, nominabitur & habebitur. Quicquid autem prædicti noſtri conſanguinei, Ducis Antonii Majores, Lotharingiæ Duces & ipſe hactenus a Romanis Imperatoribus, Regibus & Sacro Romano Imperio alias in feudum habuerunt, receperunt, ac tulerunt, idem ipſe Dux Antonius, ejusque ſucceſſores in futurum eodem modo in feudum habebunt, & decenti modo recipient & ferent, in hoc tamen excepto Lotharingiæ Ducatu, qui liber & non incorporalis Ducatus erit, & manebit ſemper. Et quia prædictus Dux Antonius pro ſe, ſuisque hæredibus iſtum tractatum & compoſitionem agnovit & acceptavit, promittimus & aſſecuramus nomine Romanæ Cæſareæ Majeſtatis & pro Nobis ipſis, vigore harum literarum, quod ſua Majeſtas, uti Romanus Imperator, Nos, omnesque Noſtri Succeſſores in Imperio, prædictum Ducem Antonium, ejusque & Ducatus Lotharingiæ ſucceſſores in Imperio, ad inſtar aliorum S. Romani Imperii Ducatuum & Statuum tuebitur, & defenſabimus, neque ulterius, quam pro iis, quæ ſpectant ad impoſitiones, pacem publicam, ſecuritatem & ſalvum conductum, ut ſupra in noſtram & Sacri Imperii ſubjectionem & jurisdictionem trahemus aut cogemus.

Cujus accommodationis gratia, ex parte Cæſareæ Majeſtatis, & noſtra abſoluta poteſtate Imperiali & Regia, omnibus & quibuscumque Electoribus & Principibus, Prælatis, Eccleſiaſticis & Secularibus, Comitibus, Baronibus, Militibus, Nobilibus, Præfectis civitatum & oppidorum, Judicibus, maxime Aſſeſſoribus Cæſareis & Noſtris, in Camera Imperiali Aulicis Conſiliariis, Juſtitiæ Rotwillenſi, & cunctis aliis Judicibus, Tribunalibus, Burgenſibus, Communitatibus, omnibusque ſubditis & fidelibus Noſtris, & Sacri Imperii, cujuscunque dignitatis, ſtatus aut conditionis exiſtant, ſerio mandamus & jubemus, ne inpoſterum moleſtent aut perturbent dictum conſanguineum noſtrum An-

ſtanz, geübriget, gemäßiget und frey ſein, und mit einigen Proceſſen, Mandaten, Citation, Appellation, Annehmung und andern Sachen, wie die Namen haben mögen, keine ausgenohmen, dann allein die zu Einziehung der Anſchläge und Aufflagen, auch Handhabung des Landfriedens, Sicherheit und Geleits, wie obgemelt, gehörig ſein, unbeſchwehrt gelaſſen werden und bleiben, und das Hertzogthumb Lothringen mit ſeinem Anhang ein gantz frey, uneingezogen Fürſtenthumb ſein und ewiglich bleiben, und von der Kayſ. Maj. Uns, auch Churfürſten, Fürſten und Ständen des H. Reichs, ein frey uneingezogen Fürſtenthumb, Superiorität und Principat, erkant, genant, und gehalten werden. Was aber des bemelten Unſers Schwagers Hertzog Anthoni Voreltern, Hertzogen zu Lothringen, und Er bißhero von Röm. Kayſern und Königen und dem Heil. Reich zu Lehen gehabt, empfangen und getragen, das ſoll auch Er Hertzog Anthoni und ſeine Erben hinfüro alſo zu Lehen haben, und wie ſich gebühret empfangen und tragen, (doch hierin in alle wege ausgeſcheiden das Hertzogthumb Lothringen, welches ein frey uneingezogen Fürſtenthumb ſein und bleiben ſoll) und der obberührte Hertzog Anthoni für ſich und ſeine Erben ſolchen Tractat und Handlung bewilligt und angenommen hat, ſo gereden und verſprechen wir für uns auch alle unſere Nachkommen am Reich, gedachten Hertzog Anthonien, ſeine Erben, und das Hertzogthumb Lothringen, wie andere deß Heil. Reichs Fürſtenthumb und Stände, ſchützen und ſchirmen und vertheidigen, und nicht weiter dann zu entziehung der Anſchlägen, Landfrieden, Sicherheit und Geleit, wie obſtehet, zu Unſer und deß H. Reichs verwandtnüß, Jurisdiction und mitleiden ziehen noch erfordern ſollen noch wollen: Und gebieten darauff an ſtatt und im Namen der Kayſerl. Maj. und für Uns ſelbſt von Röm. Kayſerl. und Königl. Maj. Macht und Vollkommenheit allen und jeglichen Churfürſten, Fürſten, Geiſtlichen und Weltlichen, Prælaten, Graffen, Freyherrn, Herrn, Rittern, Knechten, Hauptleuthen, Vitzthumben, Vögten, Pflegern, Rentmeiſtern, Ambtleuthen, Schultheiſen, Burgermeiſtern, Richtern und Gerichten, und inſonderheit der Kayſ. Maj. und Unſern Cammerrichtern, Beyſitzern des Kayſerl. Cammergerichts, und Hoffrichtern des Hoffgerichts zu Rothweil, und andern Richtern, allen Gerichten, Räthen, Bürgern, Gemeinden und ſonſt allen andern Unſern des Reichs Underthanen und Getreuen, in was Würden, Stands oder Weſens die ſein, hiemit ernſtlich, und wollen, daß Sie nun hinfüro obbemelden Unſern Schwagern Hertzog Anthonen und ſeine Erben,

auch

tonium, ejus hæredes aut ſubditos, vel Ducatum Lotharingiæ, contra hunc noſtrum tractatum, pactionem & transactionem; immo quod illos in ea manuteneant, tueantur & protegant ex parte Cæſareæ Majeſtatis, noſtra & Sacri Imperii, permittendo illis libertate & conceſſione iſta penitus gaudere; ita ut eis non fiat, aut fieri permittatur quidvis in contrarium. Pari modo ex ſupra dicta poteſtate mens noſtra, ordo & voluntas eſt, ut inpoſterum dictus Dux Antonius, ejus hæredes & ſucceſſores, Duces Lotharingiæ & ſubditi eorum, tam partiatim, quam generatim, nulla moleſtia afficiantur, neque per Fiſcalem Cæſareæ Majeſtatis, in Camera Spirenſi, neque per ullum alium, ratione taxationum & contributionum, quæ ante diem harum literarum efflagitatæ fuerint, vel conceſſæ in Sacro Imperio, neque pro trium annorum ſubſidio, quod ad reſiſtendum Turco conceſſum fuit in ultimis Comitiis Auguſtæ, Ratiſponæ & Spiræ, ita, ut nullo modo pro eo moleſtia iis inferatur, neque procedatur, aut formetur ulla prætenſio contra illos, ſive in judicio, ſive extra: quandoquidem illos, & eorum hæredes declaramus omni modo ab eo liberos, immunes & exemptos. Annullamus virtute harum literarum omnes lites, ſententias & judicationes, quæ ob hanc cauſam, & in hanc usque diem factæ fuerunt, vel declaratæ. Declaramus inſuper, jubemus & volumus, ex certa ſcientia, & ex pra dicta poteſtate, ut quicquid fuerit intentatum, factum vel obtentum contra præſens pactum noſtrum & capitulationem, aut in poſterum facturum ſit, vel intentaturum, nullius ſit effectus, quemadmodum hiſce literis ex parte Cæſareæ Majeſtatis & Nobismet ipſis, poteſtate Cæſarea, ac motu noſtro proprio, pro nullo habemus, quodque valorem nullum habeat aut vigorem, volumusque, ut ſit & maneat integre conſervatus in hoc tractatu noſtro, transactione & pacto, & quod præciſe & ſine fraude obſervetur. In cujus rei fidem regium noſtrum Sigillum hiſce literis apponi mandavimus.

Et Nos ALBERTVS DEI gratia, Sanctæ Romanæ Eccleſiæ Presbyter Cardinalis, tituli S. Petri ad vincula, & Sanctæ Sedis Apoſtolicæ Legatus Natus, in Moguntia, & in Epiſcopatu Magdeburgenſi, Archiepiſcopus Moguntinus, Primas, Adminiſtrator Halberſtadienſis, Marchio Brandenburgici, Dux Stetini, Pomeraniæ, Caſſuborum & Wandalorum, Burggravius Norimbergenſis, Princeps Rugiæ, Sacri Romani Imperii Archicancellarius per Germaniam; Johannes Ludovicus, electus & confirmatus Archiepiſcopus Trevirenſis, Sacri Romani Imperii Archicancellarius per Galliam & Regnum Arelatenſe; Hermannus Archiepiſcopus Colonienſis, Dux Weſtphaliæ & Angriæ, Adminiſtrator Paderbornenſis, Sacri Rom. Imperii Archicancellarius per Italiam; Ludovicus, Comes Palatinus Rheni, Dux Bavariæ S. Rom. Imperii Archidapifer; omnes Electores, fatemur virtute harum literarum, quod ſupradicta omnis negotiatio, transactio & pactio jam ante ventilatæ fuerant in Imperialibus Comitiis Spirenſibus, per Suam Majeſtatem Romanorum Regem, Dominum noſtrum clementiſſimum, nomine & ex parte Cæſareæ Majeſtatis, noſtri item Domini clementiſſimi; & nunc iterum transactæ fuerunt, & concluſæ in his ultimis Comitiis Norimbergenſibus, cum ſupra dictis Conſiliariis & Legatis Illuſtriſſimi Principis Antonii, Ducis Lotharingiæ, noſtri dilectiſſimi avunculi, cognati & amici, coram noſtris conſiliariis & aliorum Principum Electorum, cum maturo conſilio, bona notitia & voluntate illorum, nec non aliorum Principum & ordinum Imperii, ac legatorum pro abſentibus, ad dicta Comitia Norimbergenſia congregatorum. Cui pacto nos conſentimus, illud ratificamus & confirmamus per præſentes, in omnibus & quibuscunque punctis ſuis & articulis, pro Nobis, noſtris ſucceſſoribus & hæredibus. In cujus rei fidem Nos, & collegæ noſtri & abſentium legati, in hac Norimbergenſi civitate congregati, ad inſtantiam & requiſitionem Legatorum dicti Ducis, ſinguli noſtra ſigilla præſentibus literis appoſuimus, cum ſigillo Suæ Majeſtatis Regiæ Romanæ. Actum in noſtra & Imperiali Civitate Norimbergenſi die XXVI. Menſis Auguſti, Anni gratiæ M. D. XLII. Regnorum noſtrorum, Romani duodecimo, aliorum decimo ſexto.

Cum autem a Nobis humiliter poſtulaſſet Dux Antonius, ut Nobis placeret confirmare & ratificare transactionem illam, ſecundum ſuam formam & tenorem, prout ſupra deſcripta eſt, attenta humili ejus petitione, continuoque amore & affectu, quo ſua Dilectio fertur erga Nos & ſacrum Imperium, confirmavimus & ratificavimus ex certa ſcientia, animo deliberato & maturo conſilio, ſupradictum tractatum in omnibus ſuis punctis, clauſulis & articulis, juxta ſuum tenorem, partium intentionem, & contenta in illo, confirmamus illum & ratificamus plenaria poteſtate Cæſarea per præſentes: Eſtque noſtra intentio, declaratio & voluntas, ut dicta transactio exacte obſervetur, & vigorem habeat in omnibus ſuis punctis ut, ante eſt dictum; & quod dictus Dux Antonius, ejusque heredes & ſubditi illorum, Ducatus Lotharingiæ & dependentiæ illius, ea in poſterum uti, frui & gaudere poſſint, absque ullo impedimento per Nos, aut ſucceſſores Noſtros, aut quemvis alium. Promittimus etiam, ut ante dictum eſt, virtute præſentium, quod dictum Ducem Antonium, ejus hæredes & eorum ſubditos, Du-

auch ihre Underthanen, und Hertzogthumb Lothringen, an ſolcher Unſer Einigung, Vergleichung, Transaction, und Vertrag nit hindern noch irren, ſondern ſie von gedachter Kayſ. Maj. Unſer und des H. Reichs wegen dabey handhaben, ſchützen und ſchirmen, auch Gnädiglich gebrauchen, genieſſen und gäntzlich darbey bleiben laſſen, darwieder nichts thun, noch jemand andern darwieder zu thun geſtatten ſollen. Wir meinen, ordnen und wollen auch von obbemelter Macht, daß weder der Kayſerliche Fiſcal an obgedachten Cammergericht, noch ſonſt jemand anderſt wieder bemelten Hertzog Anthonien ſeine Erben und Nachkommen Hertzogen zu Lothringen, und ihr jeder Unterthanen ſampt und ſonders wegen der Anſchläge oder Auffiagen, ſo vor dato dieß Brieffs in dem H. Reich angeleget oder vorgenohmen worden, und nehmlich auch von wegen der dreyjährigen Hülffe, zu Wiederſtand des Türckens auff dieſen jüngſt gehaltenen Reichstagen zu Augſpurg, Regenſpurg, und folgendes zu Speyer bewilliget, ferner mit nichten procediren, oder Sie derhalben in oder auſſerhalb Rechtens, anfordern noch beunruhigen ſollen in keine weyſe noch wege, dann wir ihn und ſeine Erben derſelben gantz quitt, ledig und loß zehlen. Wir heben auch hiermit auff, caſſiren und vernichtigen alle Proceſs und Erkäntnüſſen, die derohalb bißhero fürgenohmen und ergangen ſeyn: Und ſetzen, wollen und ordnen aus rechter Wiſſenheit, und obberührter Macht Vollkommenheit, daß alles, ſo dieſem Unſern Einigung- und Vertrag-Brieff zuwieder vorgenohmen, erlanget und ausbracht werden möchte, Krafftloß und nichtig ſein ſoll, wie wir es auch hiermit, an Statt der Kayſerl. Maj. und für Uns ſelbſt aus Röm. Kayſerlicher und Königlicher Macht, Volkommenheit, und eigener Bewegung, Krafftloß, nichtig und unbindig erkennen, und wollen, daß Er gäntzlich bey dieſem Vertrags- Einigung- und Vergleichnüs-Brieff bleiben und feſtiglich gehalten werde, ſonder geſehrde. Deſſen zu Urkundt haben wir unſer Königlich Inſigel an dieſen Brieff thun hengen.

Und wir von GOttes Gnaden Albrecht, der H. Römiſchen Kirchen Tituls Sancti Petri ad Vincula Prieſter, Cardinal, und gebohrner Legat des Stiffts zu Maynz, und des Stiffts zu Magdeburg Ertzbiſchoff, Primas, Adminiſtrator zu Halberſtatt, Marggraff zu Brandenburg, zu Stettin, Pommern, der Caſſuben und Wenden Hertzog, Burggraff zu Nürnberg, und Fürſt zu Rügen und des Heil. Röm. Reichs durch Germanien, Johann Ludwig, erwehlter und beſtettigter Ertzbiſchoff zu Trier, durch Gallien und das Königreich Arelat: Herman Ertzbiſchoff zu Cölln, Hertzog zu Weſtphalen und zu Engern, Adminiſtrator zu Paderborn, durch Italien, alle drey Ertz-Cantzler, und Ludwig Pfaltzgraff bey Rhein, Hertzog in Bayern, des H. Röm. Reichs Ertztruchſes, alle Churfürſten, bekennen in Krafft dieſes Brieffes, daß alle dieſe obgeſchriebene Handlung, Einigung, Transaction und Vertrag, durch die Röm. Königliche Maj. Unſern allergnädigſten Herrn, im Namen und an ſtatt der Röm. Kayſ. Maj. auch unſers allergnädigſten Herrens, und vor ſich ſelbſt mit Unſern mit-Churfürſten, auch der Fürſten und anderer Stände Vorwiſſen, Willen und Rath, vormahlen auff dem nechſten Speyriſchen Reichstag wieder vorgenohmen, und jetzo auff dieſem Reichstag zu Nürnberg, mit des Hochgebohrnen Fürſten, Herrn Anthonien, Hertzogen zu Lothringen, Unſers freundlichen lieben Oheimen, Vettern und Freundt, obgenanten Räthen und Bottſchafften, im Beyſein Unſerer und anderer Unſerer mit-Churfürſten verordneten Räthen, auch der Fürſten und Stände des Heyligen Reichs und der abweſenden Bottſchafften, auff demſelben Reichstage zu Nürnberg verſamlet, vorgehabten Rath, guten Wiſſen und Willen gepflogen, gehandelt und beſchloſſen worden. Wir bewilligen, ratificiren und bekräfftigen auch dieſelben in all und jeden Puncten und Articuln, inſonderheit vor Uns, Unſere Nachkommen und Erben hiemit wiſſentlich in Krafft dieſes Brieffs. Des alles zu feſter wahrer Urkund haben wir vor Uns ſelbſt, und die andern Unſere mit-Churfürſten, auch derſelben Räthe, auff dem Reichstag zu Nürnberg verſamlet, Bitt und Begehren Unſer jeder ſein Inſiegel an dieſen Brieff thun hängen, der geben iſt in Unſer und des Heyligen Reichs Statt Nürnberg, auff den Sechs und zwantzigſten Tag des Monats Auguſti, nach der Geburth Chriſti, im Funffzehen Hundert und in Zwey und viertzigſten, Unſerer Reiche des Römiſchen im Zwölfften, und der andern im Sechzehenden Jahr.

catum Lotharingiæ, & ejus dependentias, ſinemus illa gaudere & frui: & quod manebunt integre cum illa ſine impedimento noſtro, ſucceſſorum noſtrorum & hæredum & quorumvis aliorum; & quod illum conſervabimus, tuebimur & defenſabimus in hac transactione & pacto; in quo ſi inveniatur aliquis error aut defectus, ſuppleri volumus & emendari ſupra dicta noſtra Cæſarea & plenaria poteſtate, non obſtantibus quibuscunque mandatis, conſuetudinibus, juribus aut exemtionibus in contrarium, quibus omnibus in hoc caſu volumus eſſe derogatum. Et idcirco omnibus & quibuscunque Electoribus, Principibus, Eccleſiaſticis & Secularibus, Comitibus, Baronibus, Militibus, Nobilibus, Capitaneis & aliis Officialibus, Præfectis Civitatum & Oppidorum, Judicibus & Juſtitiis, præſertim vero Judici noſtro, & Aſſeſſoribus Cameræ noſtræ Imperialis Rotwilenſis, & aliis omnibus Judicibus, Juſtitiis, Conſiliariis, Burgenſibus, Communitatibus, aliisque noſtris & Imperii fidelibus, ſubditis, cujuscunque ſtatus, qualitatis & conditionis exiſtant, ſerio injungimus, ne dicto Duci Antonio, ejus hæredibus, aut eorum ſubditis, neque etiam Ducatui Lotharingiæ, cum ejus dependentiis, ullum impedimentum adferant in iſta transactione & pacto, neque in hac noſtra illius confirmatione; quin imo illos tueantur & defendant, ex noſtra & Imperii parte, ſinendo illos in ſua fruitione conſueta, absque ulla re in contrarium attentata, nec attentari permiſſa: neque noſter Cameræ Procurator Generalis Cæſareus, nec alius in rebus contentis in prædicto pacto lites movere poſſit contra dictum Ducem Antonium, ejus hæredes & eorum ſubditos, & Ducatum Lotharingiæ neque procedere, aut actum ullum contra illos formare, in judicio, aut extra, neque gravare, aut moleſtiam illis quovis modo inferre: quia talis eſt expreſſa voluntas noſtra, harum teſtimonio literarum manu noſtra propria ſubſcriptarum, & ſigillo noſtro Imperiali munitarum. Actum in Noſtra & Imperiali Civitate Spirenſi XXVIII. die menſis Julii anni M.D.XLIII. Regnorum noſtrorum XXVIII.

V.

Friedens-Schluß zwiſchen König Henrico IV. in Franckreich, und Hertzog Carolo III. zu Lothringen, de Anno 1594.

PRemiérement, qu'il y aura bonne, perdurable, & aſſeûrée paix entre Sa Majeſté, & ledit ſieur Duc, leurs Etats, païs, & ſujets, qui ſera dorenavant obſervée & entretenuë d' une part & d'autre, tout ainſi & en la même forme & maniere, qu' auparavant ladite guerre.

Qu' il ſera fait juſtice à Meſſieurs les enfans dudit ſieur Duc de Lorraine, pour le regard des biens de la ſucceſſion de la feuë (a) Reine, leur grand mere, ſans prejudice des droits, que ledit ſieur Duc pretend, tant de ſon chef que deſdits ſieurs ſes enfans, ſur les Duchez de Bretagne & Anjou, comtez de Provence, de Blois, & de Coucy.

(a) Caterine de Medicis.

Que la ville de (b) Marſal demeurera en propre audit ſieur Duc, & à ſes ſucceſſeurs Ducs de Lorraine, recompenſant l'Evêque de Metz au profit de l' Evêché.

(b) Uſurpée à ce que prétendent les François par le Duc de Lorraine ſur l'Egliſe de Metz, de concert avec le Cardinal ſon fils, qui en étoit Evêque: au grand préjudice de la Couronne de France,

Que Toul & Verdun demeureront en gouvernement à l'un des fils dudit ſieur Duc, & advenant le decés dudit fils, à ſon frere, qui le ſurvivra: & ſera fait le ſemblable des villes & châteaux de Coiffy, Monteclaire, & Montigny; & ſeront les garniſons deſdites places en nombre raiſonnable, pajées par S. M. ſuivant les états qui en ſeront dreſſez.

Que chacun des capitaines deſdites places venant à mourir, il en ſera nommé deux autres par ledit fils gouverneur dont le Roi choiſira l'un pour en être pourveû par S. M.

ſous la protection de laquelle étoient les Evechez de Metz, Toul & Verdun.

Que tous officiers, qui ont acoûtumé de prendre proviſion du Roi, étans à preſent pourvûs par mort ou reſignation, dedans leſdites villes & places, demeureront en l' exercice & joüiſſance des leurs charges & offices, en prenant confirmation de S.M. ou bien nouvelle proviſion.

Que Jamets ſera rendu par ledit ſieur Duc, auquel en contrechange Dun & Stenay ſeront remis, & renduës leſdites places vuides d' artillerie, poudres, harquebuſes, boulets, vivres, & autres munitions de guerre; à la charge que les droits de feodalité, que ledit ſieur Duc maintient avoir ſur ladite place de Jamets, ſeront jugez par perſonnes, qui ſeront deputées d' une part & d'autre, au jugement, deſquels les parties ſeront tenuës d' acquieſcer.

Et neanmoins où ledit jugement ne pourroit être fait dedans le tems de la treve, qu' il a été trouvé bon de continuer juſques à la fin de la preſente année, avant que de venir à la publication & execution du preſent traité & accord, ladite place de Jamets ſera remiſe entre les mains de Sa Majeſté, attendant ledit jugement.

Que

Que Villefranche ſera renduë & reſtituée à S.M.

Que pour le fait du château, terre, & ſeigneurie de Pauges, & ce qui reſte à vuider en l' execution du traité de Nomeny, ſeront prontement deputez & envoiez perſonnages notables de la part de S.M. qui auront pouvoir de traiter amiablement, vuider, & décider avec les deputez dudit ſieur Duc, ce qui eſt en difétend touchant ladite ſeigneurie de Pauges, & execution dudit traité de Nomeny.

(c) Claude de France.

Que S.M. comme garant de la dot de feüe Madame la (c) Ducheſſe de Lorraine, fera bien paier & continuer les rentes conſtituées pour icelle dot, & méme par preference à tous autres.

Sa Majeſté promet en outre audit ſieur Duc, de lui faire paier la ſomme de neufcens mille écus, tant à cauſe de ce qui lui eſt dû de ſon chef, que de feüe Mad. la Duch. de Lorraine, ſa belle-ſœur, & ſes enfans des penſions à eux accordées reſpectivement par les feus Rois ſes predeceſſeurs; que pour aider audit ſieur Duc à ſuporter le frais & dépenſes, qu' il lui a convenu faire pendant la guerre. Et dautant que les affaires de S.M. ne lui permettent de paier preſentement icelle ſomme comptant, S.M. promet de lui faire vente & engagement à faculté de rachat perpetuel, de ſon domaine, pour & juſques à la ſomme de cinq cens mille écus, à raiſon du denier quarante, & lui paier le ſurplus en bonnes & valables aſſignations ſur les plus clairs deniers, tant ordinaires qu' extraordinaires de ſon Epargne dont elle lui fera dépêcher tous contrats d' acquiſition, & lettres neceſſaire à la premiere inſtance qu' il lui en fera faire.

Que Monſieur le Cardinal de Lorraine, & tous autres beneficiers ſujets dudit ſieur Duc, joüiront depuis la treve accordée entre Sa Majeſté & ledit ſieur Duc, des revenus des benefices, qu' ils poſſedoient en France, és terres de l'obeiſſance de S.M. avant la preſence guerre; comme auſſi reciproquement les Eccleſiaſtiques François joüiront des benefices, qu' ils avoient és Duchez de Lorraine & Barrois, avant ladite guerre.

Que Madame la Ducheſſe de Brunſwic ſera remiſe actuellement en la poſſeſſion & joüiſſance du comté de Clermont, ſeigneurie de Creil, & de tout ce, qui en dépend, excepté les fortereſſes.

Et pour les fruits qui ſont à preſent en nature audit comté de Clermont, & terres dépendantes d' icelui, S.M. veut & entend, que ladite Dame en joüiſſe & ſoit pajée de ce qui en peut être dû par les fermiers dudit comté, & terres en dépendans; auquel effet S.M. acorde à ladite Dame, comme ja elle a fait ci-devant, toutes lettres de main-levée.

Et parce que ladite Dame Ducheſſe devoit joüir de trente mille livres de rente, & que ledit comté de Clermont n' a été évalué en la Chambre des Comptes, qu' à dix-neuf mille tant de livres, & le ſurplus montant à dix mille cinq-cens tant de livres, ou environ, lui fut aſſigné ſur la recepte generale d' Orleans, dont par diſcontinuation de paiement les arrerages montent à ſoixante mille écus, S.M. lui pourvoiant ſur cela, ordonnera aux Treſoriers generaux de France à Orleans, de verifier ce, qui eſt dû à ladite Dame de l'aſſignation a elle donnée ſur ladite recepte, & d'où procede le défaut, pour ce fait, lui être pourvû d' aſſignations par Sa Majeſté.

Que tous gentilshommes, & autres François ſujets de S.M. ou des terres de ſon obeiſſance, qui ont fait ſervice audit ſieur Duc pendant la preſente guerre, par port d' armes, negociations, ou autrement, ſeront compris audit preſent traité de paix & ſelon le benefice d' icelui joüiront de leurs biens & benefices; comme reciproquement feront tous gentilshommes, & autres ſujets dudit ſieur Duc, qui ont fait ſervice à Sad. Majeſt. durant la guerre: & toutes pratiques, menées, levées de gens & de deniers, & autres ſemblables faits, remis & abolis par tout les traitez, qui ont été accordez aux ſujets de S. M. quand ils ſe ſont remis en ſon obeiſſance, ſeront auſſi abolis pour leſdits gentilshommes, & autres ſujets de Sad. M. & dudit ſieur Duc de Lorraine, qui ont ſervi l' un & l' autre, durant leſdits troubles; & partant toutes procedures, jugemens, ſentences, & arreſts donnez contre eux pour les cauſes ſusdites, ſeront & demeureront caſſez, & du tout annullez par le preſent traité, de quoi ſeront expediées de part & & d'autre, toutes lettres generales & particulieres pour ce neceſſaires.

(a) Marguerite de Lorraine Veuve d' Anne de Joyeuſe, Amiral France, beaufrere d' Henri III

Que ledit ſieur Duc gardera le château de la Fauche, appartenant à Madame la (a) Ducheſſe Joyeuſe, en l' obeiſſance de Sa Majeſté, juſques à ce qu' il en ait été autrement convenu entre Sadite Majeſté, & ladite Dame de Joyeuſe.

Que l' execution de la Juſtice de Bar & Barrois demeurera en l' etat qu' elle étoit pendant la preſente guerre, juſques à la publication du preſent traité de paix.

Que moiennant ce preſent traité de paix, entre S.M. & ledit ſieur Duc, il ne ſe fera do-

rénavant de la part de S. M. aucun acte d'hoſtilité és terres & pais de l'obeiſſance dudit ſieur Duc; comme auſſi de ſa part il ne s'en fera au Roiaume de France, és terres de l'obeiſſance & protection d'icelui, & retournera & demeurera en ce faiſant ledit ſieur Duc, en ſon ancienne neutralité.

Auquel traité de paix ſeront compris, de la part de S. M. Meſſieurs les Electeurs & Princes du Saint Empire, & ſpecialement Monſieur l'Electeur Palatin, le Duc de Deux-Ponts, & autres Princes des Maiſons Palatine, & de Baviere; Monſieur l'Electeur, & la Maiſon de Brandebourg; le Marquis (b) d'Anſpach; l'Adminiſtrateur, & Chapitre de Strasbourg, & autres leurs alliez & confederez; le Duc de Wirtemberg, le Marquis de Dourlach, & le Prince d'Anhalt; & pareillement le ſeigneur de Sedan, & la ville, magiſtrat, & bourgeois de Strasbourg.

(b) fils de l'Electeur de Brandebourg.

Qu'il ſera pourveû par les deputez, que Sa Majeſté envoiera en Lorraine, aux contraventions faites & advenuës aux traitez, de treve entre Sadite Majeſté & ledit ſieur Duc, & toutes choſes ſeront par eux rétablies, ſelon le contenu des articles d'icelle treve.

Et dautant que le ſieur de (c) Baſſompierre s'eſt entremis de grande affection au fait du preſent traité & avoüe tout ſervice à Sa Majeſté, tel qu'il l'a rendu aux Rois ſes predeceſſeurs, Sa Majeſté a promis de le faire paier des deniers qui lui ſeront dûs, & ont été par lui avancez pour le ſervice du feu Roi Henri, ſon predeceſſeur montant à la ſomme de cinquante-quatre mille ſix cens écus, ou environ; & davantage, de le faire rembourſer de la ſomme de treize mille quatre-cens ſoixante & quinze écus, reçûs & levez és années derniers par les Receveurs generaux de Normandie, établis à Caën, ainſi qu'il eſt aparu par leurs quitances du revenu des terres & ſeigneuries de Saint-Sauveur le Vicomte, & ſaint Sauveur-Lendelin, & Baronnie de Nehou; pour le paiement deſquelles ſommes, & de celle de trente-ſix mille cent cinquante huit écus, qu'il doit mettre comptant és mains du Treſorier de l'Epargne, S. M. promet de lui engager & vendre, à faculté de rachat perpetuel, la terre, & ſeigneurie de Vaucouleur en Champagne enſemble tous & chacuns les droits de preſentation de benefices & proviſions d'offices, avec toutes ſes autres apartenances & dépendances, ſans aucune reſervation, que de la coupe des bois de haute futaie, reſſort & ſouveraineté d'icelle terre; & ce pour la ſomme de quarante mille deux-cens écus, outre laquelle néanmoins il ſera tenu de rembourſer, en deniers comptans, le ſieur de Malpierre, & autres acquereurs des portions & domaine dudit Vaucouleur, tant de leur principal, que frais, miſes, & loiaux coûts: & pour le ſurplus dudit dû, & deſdits treize mille quatre-cens ſeptante cinq écus, & trente ſix mille cent cinquante-huit écus, revenant à la ſomme de ſoixante quatre-mille écus, leſdites terres, & ſeigneuries de Saint-Sauveur le Vicomte, & Saint-Sauveur-Lendelin, & baronnie de Nehou, lui ſeront & demeureront ſurengagées, ſans qu'il puiſſe être par ci-aprés depoſſedé d'icelles terres & ſeigneuries, qu'il ne ſoit prealablement rembourſé deſdites ſommes de quarante mille deux-cens écus, deſdits ſoixante-quatre mille écus, comme de ce qu'il à premierement paié pour les premieres ventes de Saint-Sauveur, & rembourſement des acquereurs de ladite terre de Vaucouleur, & de ſes frais & loiaux coûts: Promettant en outre audit ſieur de Baſſompierre, de retirer leſdites terres de Saint-Sauveur le Vicomte, & Saint-Sauveur-Lendelin, & la baronnie de Nehou nouvellement revendües, en rembourſant auſſi leſdits acquereurs de leur principal & loiaux coûts; lequel rembourſement tiendra pareillement lieu de ſurengagement deſdites terres audit ſieur de Baſſompierre: dequoi Sa Majeſté lui fera expedier tels contrats, lettres patentes, & quitances de ſes officiers comptables, que beſoin ſera, pour ſervir audit ſieur de Baſſompierre au rembourſement deſdites ſommes, & rembourſement ſuſdit, quand S. M. ou ſes ſucceſſeurs, voudront racheter leſdites terres & ſeigneuries. Fait à S. Germain en Laye, le ſeizieme jour de Novembre 1594. Ainſi ſigné, HENRI, & plus bas De NEVFVILLE.

(c) pere du Maréchal de Baſſompierre Colonell general des Suiſſes.

Nota. Ce traité fut ratifié par le Roi à Fontainebleau, au mois de Decembre 1595. Le Duc de Lorraine auſſi le ratifia à Nanci, de douziéme jour de Mars l'an 1596. mais la pluspart des articles n'y ſont inſerez, ains en ſont rejettez; & à la verification faite par la Cour de Parlement le vingt-quatriéme Decembre 1601. ils ne s'y trouverent non plus, & nommément l'article 2. Quant à l'article 12. il eſt reduit & moderé à deux-cens cinquante mille écus, au lieu de neuf-cens mille.

Rati-

Ratification du Roi.

HENRI, par la grace de Dieu, Roi de France & de Navarre: A tous preſens & à venir, ſalut. La paix eſt un don de Dieu, qui fait fleurir les peuples, les remplit d'abondance & de felicité, duquel les François & Lorrains ont enſemble joüi longuement, comme bons voiſins, par la prudence de leurs Princes, & la bonne volonté, que les Rois nos predeceſſeurs ont portés aux Ducs de Lorraine juſques en l'an mille cinq-cens quatre-vingt neuf, que la violence des guerres civiles & partialitez de nôtre Roiaume a été ſi grande & furieuſe, qu'elle a violé les loix, & fauſſé les bornes de tout bon voiſinage, aiant rempli nos voiſins, comme nos ſujets, d'un déluge de calamitez publiques & privées. De quoi ſi-tôt que nôtre très-cher & très-ame beaufrere, Charles, Duc de Lorraine & de Bar, nous à fait entendre être très-déplaiſant, & ne deſirer rien tant que d'arrêter le cours d'icelles miſeres; Nous avons toûjours eû une grande inclination en repos public, & un même deſir de rentrer & vivre en paix, nous qui n'avons été armez que pour defendre & conſerver l'heritage à nous écheû par la grace de Dieu, & la ſucceſſion legitime de nos ancêtres, d'heureuſe memoire, ſans avoir onques penſé ni eû de deſſein d'envahir le bien d'autrui: Et ne deſirant non plus que de rentrer & vivre en paix avec les Princes, Alliez & Confederez de cette Couronne, & ſpecialement avec nôtre beaufrere le Duc de Lorraine & de Bar, pour la parfaite confiance que nous avons conçûë de ſon amitié & probité, & pour l'alliance & proximité, qui eſt entre nous, avons ci-devant pour le bien de la paix accordé, par le moien de nos Deputez, les articles ci-apres declarez, attachez ſous le contreſcel de nôtre Chancellerie. Et d'autant que nous reconnoiſſons l'execution & obſervation d'iceux utile & neceſſaire pour le bien de nôtre Roiaume, Pais & Sujets, Nous promettons par ces preſentes, ſignées de nôtre propre main, en foi & parole de Roi de garder, obſerver, & entretenir, & faire garder, obſerver, & entretenir inviolablement le contenu eſdits articles, ſelon leur forme & teneur, & ſans jamais aller ni venir au contraire, directement ou indirectement, ni permettre qu'il y ſoit contrevenu en quelque ſorte & maniere que ce ſoit, & de faire expedier & délivrer à nôtredit beaufrere, & autres que beſoin ſera, toutes les proviſions lettres, & mandemens neceſſaires pour l'accompliſſement de ce que deſſus, & le faire joüir de l'effet d'iceux. Car tel eſt nôtre plaiſir. Et afin que ce ſoit choſe ferme & ſtable à toûjours, nous avons fait mettre nôtre ſcel à ceſdites preſentes, ſauf en autre choſe nôtre droit, & l'autrui en toutes. Donné à Folembray, au mois de Decembre, l'an de grace mille cinq-cens quatre-vints-quinze, & de nôtre regne de Septieme. Ainſi ſigné, HENRI, & ſur le repli eſt ecrit: Par le Roi, contreſigne, De NEVFVILLE, & ſcellé du grand ſcel en cire verte.

Nota, que cette ratification fut échangée quelques jours aprés à Folembray, & l'adreſſe faite au Parlement; mais le traité fut lors de beaucoup changé, & pluſieurs articles furent retranchez ou moderez, ainſi qu'il ſe voit es Regiſtres de la Cour de 1601. & en la copie ci-aprés.

Le traité de paix que deſſus de l'an mille cinq-cens quatre-vints-quatorze, au mois de Nouvembre, fut ratifié par le Roi à Fontainebleau, & à Folembray au mois de Decembre l'an mille cinq-cens quatre-vint quinze; & par le Duc de Lorraine à Nancy, le douzieme du mois de Mars mille cinq-cens quatre-vints ſeize; en preſence du Comte de Salm, Maréchal de Lorraine; du ſieur de Baſſompierre, Grand-maître en l'Hotel, & Chef des Finances; du ſieur d'Ancerville, Bailli d'Allemagne, & autres. Depuis il fut verifié au Parlement de Paris, le vint-quatrieme de Decembre l'an mille ſix-cens un, mais pluſieurs articles en furent lors rejetez, & n'y ſont inſerez, & nommement le ſecond, comme étant trop prejudiciable au Roi, & aux droits de la Couronne.

Et l'article 12. qui eſt de neuf-cens mille écus, fut reduit & moderé à deux-cens cinquante mille écus, comme il apert des lettres du Roi, données à Calais, le quatrieme jour de Septembre l'an mille ſix-cens un; & de l'Arreſt donné ſur icelles au Parlement de Paris, le quatorzieme de Decembre au méme an, & encore d'un autre Arreſt dudit Parlement, audit an, le vint-quatrieme de Decembre.

L'an mille ſix-cens un, le treizieme Decembre, le Roi en ſon Conſeil approuve le contrat d'échange fait entre le Duc de Lorraine, & l'Evêque de Metz, pour la ville de Marſal, conformément à l'article 3. du traité de Paix fait le ſeizieme Novembre, mille cinq-cens quatre-vint quatorze, à la charge que les terres baillées en échange audit Evêque de Metz demeureront ſous la protection

ction de Sa Maj. comme faisoit ledit Marsal.

Lettres du Roi, données à Abbeville, le dix-neuvieme jour de Juin mille cinq-cens quatre-vints seize, par lesquelles, conformement à l'article XX. du traité de paix fait avec le Duc de Lorraine, il acorde audit Duc lettres de neutralité pour les Duchez de Lorraine & de Bar, le Marquisat de Nomeny, le Ban d'Esme, le Comté de Ligny, mouvant du duché de Bar; & encore pour la terre & seigneurie de Commercy, tant pour la part dudit Duc, que celle des sieurs de la Rochepot, & la Rocheguyon, pendant la guerre que S. M. aura contre les Espagnols.

Autres lettres du Roi, de même date, données à Abbeville, le dix-neuvieme jour de Juin mille cinq-cens quatre-vints seize, par lesquelles en faveur du Duc de Lorraine, & de son fils le Cardinal de Lorraine, il comprend en ladite neutralité, les villes, pais, & terres des Evêchez & Chapitres de Metz, Toul & Verdun; comme aussi l'Abbaie souveraine de Gorze, & les terres en dépendantes. Elles furent publiées à Metz, & à Sainte-Menehon, és mois de Juillet & Aoust suivans.

VI.

Lehen-Brieff Kaysers Rudolphi II. vor Hertzog Heinrich zu Lothringen, über einige Reichs-Lehen-stücke, de Anno 1609.

RVdolphus Secundus divina favente Clementia Electus Romanorum Imperator semper Augustus, ac Germaniæ, Hungariæ, Bohemiæ, Dalmatiæ, Croatiæ, Schlavoniæ &c. Rex; Archidux Austriæ, Dux Burgundiæ, Brabantiæ, Styriæ, Carinthiæ, Carniolæ; Marchio Moraviæ; Dux Luxemburgiæ, ac Superioris & Inferioris Silesiæ, Wirtembergæ & Teckæ; Princeps Sueviæ; Comes Habspurgi, Tyrolis, Ferretis, Kiburgi & Goritiæ; Landgravius Alsatiæ, Marchio Sacri Romani Imperii, Burgoviæ ac Superioris & Inferioris Lusatiæ; Dominus Marchiæ Schlavoniæ, Portus Naonis & Salinarum &c. Ad perpetuam rei memoriam, Recognoscimus & notum facimus tenore præsentium universis, quod cum Nobis Illustris *Henricus Dux Lotharingiæ & Barri*, Marchio Pontismontis, Comes Provinciæ Vaudemontis & Albimontis, consanguineus & *Princeps noster* charissimus, per Magnificum *Fidelem* Nobis dilectum Elisæum ab Haraucort, Gubernatorem Nanceianum, Consiliarium & Oratorem suum, ad Nos ablegatum, demisse nobis exponi curavit, patrem quondam suum Illustrem *Carolum, Lotharingiæ & Barri Ducem* Marchionatum *Pontis Montensem*, Comitatum de Blankenberg, sive *Albimontis Bellisthein* & *Clarimontis*, Marchionatum *Hattonis castri*, cum universis & singulis illorum pertinentiis, item Advocatiam Civitatis in Tolleia, & Monasterii in Rumelsberg Diœcesis Tullensis, aliaque nonnulla jura a sacro Romano Imperio in Feudum recognovisse, deque illis omnibus & singulis a Serenissimo & Potentissimo quondam Principe Maximiliano Secundo Electo Romanorum Imperatore, Augustæ memoriæ, Domino & genitore nostro observantissimo legitime *Investitum* fuisse, ac necessarias desuper & opportunas investituræ litteras de data anni M. D. LXVII. impetrasse, quarum nobis exemplum in authentica & fide digna forma fuit exhibitum, earundemque contenta hic pro insertis haberi voluimus: nunc porro prænominato *Illustri* quondam *Carolo* patre suo vita defuncto, suppliciter nos rogarit, ut ipsum de prædictis castris, terris, locis, juribus, omnibusque & singulis eorum pertinentiis, ad se tanquam primogenitum illius filium & hæredem devolutis, quemadmodum Illustris quondam *Carolus Lotharingiæ & Barri Dux* ea omnia tenuit & possedit, ipseque Illustris *Henricus* jam nunc tenet & possidet, clementer investire, atque *Regalia* hujusmodi castrorum & terrarum auctoritate nostra Cæsarea ipsi benigne concedere dignaremur. Nos sane perpendentes fidelia atque utilia obsequia non minus ab ipsomet Illustri *Henrico Lotharingiæ & Barri Duce*, quam illius Majoribus Nobis a Sacro Romano Imperio, totique Reipublicæ Christianæ, sæpe hactenus strenue fortiterque præstita, quæque etiamnum indies non sine magna heroicæ virtutis a majoribus suis velut per manus sibi tradita commendatione præstat, ac in posterum non minori cura atque studio præstiturum esse confidimus, humilibus ejusmodi precibus ipsius clementer annuendum duximus, uti vigore præsentis Nostri Diplomatis annuimus. Ac proinde ex certa Nostra scientia, animo bene deliberato, sano ac maturo accedente consilio, & de Cæsareæ potestatis Nostræ plenitudine, ac alias omni meliori modo, via, jure & forma, quibus validius & efficacius fieri potest & debet, eundem Illustrem *Principem* & consanguineum *Nostrum Henricum Lotharingiæ & Barri Ducem*, de prædictis castris terris & locis, ac nominatim de Marchionatu Pontis-Montis & de Comitatu Blanckenberg, seu *Albi-Montis Bellisthein & Clarimontis*, item de Marchionatu *Hattonis Castri*, cum omnibus & singulis eorum honoribus, homagiis, gratiis, juribus, libertatibus ac pertinentiis universis, item de Advocatia Civitatis in Tolleia & Monasterii in *Rumelsperg*, Diœcesis Tullensis, & aliis certis juribus in dicto Monasterio ei competentibus, item de conductu in terris & aquis partium suarum, ac villa YVE, cum *Moneta*, quam in jam dicta villa potest cudi facere, una cum jure, quod ipse Dux prætendit antiquitus ad se spectare, & ad prædecessores suos spectasse; nempe quod quicumque in terra inter Rhenum & Mosam *Duellare* voluerit, quod hujusmodi Duella coram eo fieri debeant & non alibi consummari, & quod filii Clericorum, qui in terris suis nascuntur, ad ipsum debeant pertinere, clementer *investivimus* & in Feudum concessimus, ac tenore præsentium *investimus* & in Feudum concedimus. Recepta tamen prius a supra nominato ipsius Ducis Consiliario ac Legitimo Procuratore sufficienti ad id mandato instructo, magnifico, *Fideli*, nobis dilecto, Elisæo ab Haraucourt Gubernatore Nanceyano, in prædicti Ducis animam debito & consueto fidelitatis, subjectionis & obedientiæ juramento: reservato Nobis quoque & Imperio Sacro ratione Feudi *Hattonis Castri* jure proprietatis, directi dominii ac resortus; & similiter quoad reliqua supra dicta bona & jura, aliis etiam quibuscumque Nostris ac Sacri Imperii ac quorumlibet juribus semper salvis. Quocirca mandamus universis ac singulis Principibus Ecclesiasticis & Secularibus, Archiepiscopis, Episcopis, Ducibus, Marchionibus, Comitibus, Baronibus, Militibus, Nobilibus, Clientibus, Capitaneis, Magistratibus, Communitatibus, Rectoribus, & locum tenentibus eorundem, ac cæteris Nostris & Sacri Imperii subditis & fidelibus, cujuscumque dignitatis, præeminentiæ, status, gradus, ordinis & conditionis existant: ut prædictum Illustrem *Ducem Henricum* in hac Nostra infeudatione, concessione & gratia non impediant, nec perturbent, sed illis libere uti, frui & gaudere permittant, & contrarium non faciant, nec fieri procurent, quovis modo; quatenus Nostram & Imperii Sacri indignationem gravissimam, & pœnam quadraginta marcarum auri puri, pro una dimidia Fisco Nostro Imperiali, & pro altera dimidia injuriam passi vel passorum usibus irremissibiliter applicandam, toties quoties contra factum fuerit, incurrere formidant; harum testimonio litterarum manu Nostra subscriptarum, & sigilli Nostri Cæsarei appensione munitarum. Datum in arce nostra Regia Pragæ die nona mensis Septembris, anno millesimo sexcentesimo nono, Regnorum nostrorum Romani trigesimo quarto, Hungarici trigesimo septimo, & Bohemici itidem trigesimo quarto.

VII.

Cession Herrn Francisci von Lothringen, Graffen von Vaudemont, derer Hertzogthümer Lothringen und Barr, an Hertzog Carlen, seinen erstgebohrnen Sohn, de Anno 1625.

SCachent tous, que fut en personne tres-haut, tres-illustre, & tres-puissant Prince Monseigneur François, par la grace de Dieu, Duc de Lorraine, Macchis, Duc de Calabre, Bar, Gueldres, Marquis du Pont-à-Mousson, Nomeny, Comte de Provence, Vaudemont, Blamont, Zutphen, &c. Lequel a declaré & declare, que comme les plus sages & prudens Politiques, en la pluspart des Royaumes, Duchez & Principautez, ayent recogneu que le moyen plus puissant, plus seur, & expedient pour maintenir & perpetuer les Estats en leur lustre, consistoit en la seule union continuée en sa grandeur & force solide, qui s'en va en dissipation, & perd sa force par parcelles, & distractions, ils ont aussi tesmoigné que ceste union ne pouvoit mieux estre affermée que par la succession de masles aux Estats Souverains, lesquels demeurent obligez de rendre en l'ordre de leurs Successeurs, ce qu'ils ont receu de leurs predecesseurs, & faire tomber leurs successions aux heritiers de leur Sang, sans aucune division; lequel ordre mon dit Seigneur Duc ayant nouvellement apprins avoir esté curieusement observé par ses prédecesseurs Ducs de Lorraine & Barrois; lesquels ayans jugé necessaires pour establir une concorde perpetuelle à leur posterité, de l'affermir par l'union desdites Duchez, procurée par leurs alliances communes. Et depuis continuée par l'ordre estably en la succession desdites Duchez, & nommement par le Roy de Hierusalem & de Sicile René II. du nom, Duc de Lorraine, & de Bar, son tris-ayeul paternel, lequel prevoyant que les grandes Maisons s'aneantissent par partages, distractions & demembremens, auroit par son testament du 25. May 1306. prudemment ordonné, que l'union desdits Duchez & terres en dependantes & annexées en iceux, & le Marquisat du Pont-à-Mousson & Comté de Vaudemont qui en font partie, seroient continuées en sa posterité: Ayant à cet effect institué son heritier seul & unique

esdites

eſdites Duchez feu Monſeigneur le Duc Antoine, ſon filis aiſné, biſ-ayeul de mondit Seigneur Duc François. Et ordonné que les deſcendans masles dudit Seigneur Roy ſuccederont auſdites Duchez les uns aux autres graduellement & ſucceſſivement leurs enfans masles, ſelon l'ordre de la ſubſtitution exprimée par ledit teſtament, lequel auroit eſté approuvé par les Eſtats deſdites Duchez aſſemblez à cet effect, apres le deceds dudit Seigneur Roy, le 13. Fevrier 1508. en preſence de Madame Philippe de Gueldres, Royne de Sicile, Ducheſſe de Lorraine & Barrois, leſquels auroient publiquement declaré qu' ils ſe vouloient conformer à la diſpoſition dudit Seigneur Roy. La teneur duquel teſtament & declaration deſdits Eſtats eſtant depuis peu venuë à la cognoiſſance de mondit Seigneur Duc François, il auroit recogneu que ſelon l'ordre eſtably par ledit teſtament, il eſtoit demeuré ſeul capable de ſucceder auſdites Duchez, y eſtant appellé comme plus proche en ligne maſculine, du defunct tres-haut, tres-puiſſant & ſereniſſime Prince Monſeigneur le Duc Henry ſon frere aiſné decedé ſans hoirs masles: Mais par faute d'en avoir eu cognoiſſance juſques à preſent, & d'avoir eſté informé des droicts à luy acquis eſdites Duchez, tant à cauſe de la nature & qualité d' iceux recogneuë maſculine par ſes predeceſſeurs Ducs, qu' en vertu de la ſubſtitution graduelle ordonnée par ledit teſtament: il auroit depuis le deceds dudit Seigneur Duc Henry ſon frere aiſné toleré la joüiſſance deſdites Duchez à tres-haut, tres-illuſtre & ſereniſſime Prince Monſeigneur Charles de Lorraine ſon fils aiſné, au nom & comme mary & adminiſtrateur des corps & biens de tres-haute, tres-illuſtre & ſereniſſime Princeſſe Madame Nicole de Lorraine ſon Epouſe, fille aiſnée dudit Seigneur Duc Henry, conformément au Contract de mariage paſſé en ſa preſence, & de ſon conſentement entre mondit Seigneur Charles de Lorraine ſon fils, & madite Dame Nicole de Lorraine, laquelle par ledit contract auroit eſté inſtituée heritiere univerſelle auſdites Duchez, au prejudice de l' ordre de ſucceder en iceux eſtably par ledit Teſtament, en faveur des masles: du contenu duquel & de la declaration faite par leſdites Eſtats en execution d' iceluy, mondit Seigneur Duc François eſtant deuëment informé, & deſirant ſe conformer à la juſte & loüable intention dudit Seigneur Roy pour perpetuer leſdits Eſtats en la ligne maſculine de ladite maiſon de Lorraine, apres avoir fait recognoiſtre les droicts à lui acquis auſdits Duchez par le decez dudit Seigneur Duc Henry à l' excluſion de tous autres, il auroit jugé, que pour continuer l'union & la ſucceſſion deſdits Duchez en la ligne maſculine de ladite maiſon de Lorraine, il ne pouvoir faire choix de perſonne plus proche & plus capable que mondit Seigneur le Duc Charles; ſoit que l'on conſidere l' ordré de ſucceſſion naturelle, ou celuy qui ſe trouve eſtably par ledit Teſtament, & tant en ceſte conſideration, que pour teſmoigner le ſoin particulier duquel il eſt porté à executer la loüable intention de ſes predeceſſeurs, & ſon affection naturelle envers mondit Seigneur le Duc Charles, Il a declaré & declare en preſence des Tabellion general ſous ſigné, & teſmoins ſous nommez, de ſa pure, franche & libre volonté, qu'il avoit fait & faiſoit ceſſion & tranſport à mondit Seigneur Duc Charles ſon fils aiſné preſent & acceptant, de tous les droits, noms, raiſons & actions, qui luy competent & appartiennent, peuvent competer & appartenir auſdits Duchez de Lorraine & Barrois, & terres unies & annexées à iceux ſelon l' ordre dudit Teſtament, & à quel titre que ce ſoit ou puiſſe eſtre pour en joüir par luy, & iceux poſſeder, & par ſes deſcendans masles en loyal mariage, comme vrais & legitimes proprietaires & poſſeſſeurs d' iceux, & y exercer tous droits de Souveraineté, regale & feodalité, & tous autres actes, tant de proprieté que poſſeſſion, appartenant à la qualité de Duc deſdites Duchez. Renonçant mondit Seigneur Duc François en faveur de mondit Seigneur Duc Charles ſon fils aiſné par ces preſentes à tous droits de proprieté & poſſeſſion deſdites Duchez & terres unies & annexées à iceux, & entant que beſoin ſeroit, ſe deſaiſiſſant de ladite poſſeſſion, & en ſaiſiſſant mondit Seigneur Duc Charles ſon fils, pour apres ſon decez eſtre leſdites Duchez & terres unies & en dependantes tenuës & poſſedées par ſes hoirs masles & deſcendans de luy en loyal mariage, & par l' aiſné d' iceux, à l' excluſion des puiſnez, & ſucceſſivement au defaut des masles en ligne directe, par les plus prochain masle de ladite Maiſon graduellement, tant & ſi longtemps que la ligne maſculine d' icelle Maiſon durera; ſoit en ligne directe ou collaterale en vertu de la preſente ſubſtitution, ou de telle autre forme, que peut-eſtre valable pour transmettre la ſucceſſion deſdites Duchez graduellement en la ligne maſculine, en preferant tousjours les aiſnez, en donnant par eux appanage au puiſné, & dot aux femelles ſelon la dignité de la Maiſon.

ſon. Et en cas toutes-fois que mondit Seigneur Charles viendroit à deceder ſans hoirs masles procreez en loyal mariage, leſdites Duchez & Terres ſuſdites ſeront & appartiendront à Monſeigneur Nicolas François de Lorraine ſon Frere puiſné, & à ſes hoirs deſcendans masles qui naitront en loyal mariage; la preference demeurant tousjours aux aiſnez, comme deſſus. Et le decez de meſdits Seigneurs Charles & Nicolas François ſon Frere avenant ſans hoirs deſcendans masles en loyal mariage, leſdites Duchez & Terres unies retourneront & appartiendront au masle plus prochain, ſelon l' ordre & les degrez cydeſſus declarez tant que la ligne maſculine durera. Laquelle ceſſion & demiſſion faite par mondit Seigneur Duc François deſdites Duchez & Terres unies, mondit Seigneur Duc Charles preſent a accepté & accepte ſelon la forme cy-deſſus preſcrite, & ſous condition expreſſe, que le nom de Duc François: Et que toutes les dettes paſſives par luy contractées juſques à la datte de ceſtes, & la pluspart deſquelles ont eſté crées pour le bien, conſervation & avancement de l' Eſtat, mondit Seigneur Duc Charles ſera tenu payer & acquiter à la deſcharge de mondit Seigneur Duc François, lequel enſemble mondit Seigneur Duc Charles ont d' abondant declaré & declarent, ſçavoir mondit Seigneur Duc François par la preſente ceſſion, & mondit Seigneur Duc Charles par l' acception d' icelle, qu' ils n' ont entendu & n' entendent deroger au Contract de mariage d' entre mondit Seigneur Duc Charles & madite Dame Princeſſe Nicole de Lorraine, du 22. May 1621. en ce qui concerne le mariage de madite Dame Princeſſe Claude de Lorraine avec mondit Seigneur Prince Nicolas François de Lorraine, Marquis de Hattonchel, en cas que mondit Seigneur Duc Charles predecederoit ſans enfans masles de ſon mariage. Comme auſſi en ce qui touche le mariage de Madame la Princeſſe Nicole avec mondit Seigneur Duc Charles, en cas de predecez de madite Dame Princeſſe Nicole de Lorraine ſans enfans masles. Auſquelles clauſes, depoſitions & conditions, comme auſſi à la conſtitution du dot de madite Dame Princeſſe Claude de la ſomme de douze cents mil francs au cas ſpecifié par ledit Contract, mesdits Seigneurs Ducs François & Charles ont conſenty & conſentent de ſe conformer, ſans y contrevenir ou deroger directement ou indirectement. Et moyennant l'accompliſſement d' icelles, (ſous leſquelles mondit Seigneur Duc François a fait & fait la preſente ceſſion, & à l' execution deſquelles mondit Seigneur Duc Charles a derechef conſenty & conſent la libre & entiere joüiſſance deſdites Duchez & Terres unies, luy demeurera en tous droits de proprieté & poſſeſſion ſelon la forme cydeſſus preſcripte) ſi ont promis & promettent meſdits Seigneurs Ducs François & Charles, chacun à ſon regard, d' avoir à toujours pour agreable, & tenir ferme & ſtable le contenu cy-deſſus, ſans y contrevenir ny permettre y eſtre contrevenu directement ou indirectement en façon, & pour quelque pretexté ou occaſion que ce ſoit ou puiſſe eſtre. Sous l' obligation expreſſe de tous un chacun leurs biens preſens & à venir par tout, qu' ils ont pour ce ſubmis & ſubmettent à toute Cour & Juſtice. Et en ce faiſant ont renoncé & renoncent à toutes expeditions, faicts & moyens contraires à l' effect & Execution deſdites preſentes; meſmes au droict reprouvant generale renonciation. En foy & teſmoignage de verité ſont leſdites preſentes faictes triples, ſeellées du ſeel du Tabellionage de ſon Alteſſe, noſtre Souverain Seigneur de ſa Cour de Nancy: ſauf ſon droict & l'autruy: qui furent faictes & paſſées audit Nancy par devant ledit ſoubſcrit Tabellion general au Duché de Lorraine, le Mecredy environ les huict heures du matin, le 26. jour du mois de Novembre, 1625. Preſens hauts & puiſſans Seigneurs Charles Emanuel, Comte de Gournielle, & de Gaſpar de Lingueville, Comte de Menis, Meſſire Pierre de Stainville, Doyen, Blaiſe Preu d' homme, Eſcuyer, & Nobles Seigneurs Claude Janin, & Gerard Rouſſelot, teſmoins: Et ont meſdits Seigneurs Ducs ſigné à la minute des preſentes. Signé

J. Vignoles.

VIII.

Ceſſion derer Hertzogthümer Lothringen und Baar an den Cardinal von Lothringen, durch ſeinen Bruder Hertzog Carl von Lothringen, de Anno 1634.

CHarles par la grace de Dieu Duc de Lorraine, Marquis, Duc de Calabre, Bar, Gueldres, Marquis du Pont a Mouſſon & de Noameny, Comte de Provence, Vaude-

mont, Blamont, Zutphen, Salme, Saverden, &c. A tous preſens & à venir Salut. Combien que depuis noſtre avenement à cette Couronne nous ayons contribué tous les moyens, ſoins & devoirs que nous eſtimions ſuffiſans pour maintenir nos Eſtats & ſujets au repos & tranquillité que nous deſirions, & pour nous acquitter de l'obligation que nous avons commune à tous Princes ſouverains de procurer le repos de nos ſujets; Neantmoins nous avons juſques à preſent recognu peu d'avancement au juſte deſſein que nous avons toûjours eu, non ſeulement de conſerver noſdits ſujets en tranquillité, mais auſſi de nous maintenir en bonne intelligence avec les Princes voiſins; Et quoi que nous ayons employé toute noſtre induſtrie pour faire reüſſir des effets conformes à nos juſtes intentions; Neantmoins ayans eſté interpretez autrement que nous ne l'avions peu prevoir, & reconnoiſſans qu'au lieu de prendre nos actions avec la meſme franchiſe & ſincerité que nous les avions exercées, & dont nous avions rendu des preuves ſuffiſantes par toutes les ſubmiſſions qui avoient eſté deſirées de nous, & meſme depoſé les plus importantes places de nos Eſtats, pour divertir les impreſſions ſiniſtres que l'on avoit pris de nos déportemens; les averſions que l'on a priſes au contraire nous font aſſez connoiſtre que noſtre perſonne a eſté pluſtoſt renduë odieuſe, que nos actions n'en ont produit ſujet: Ce qui nous a obligé de recourir au dernier remede que nous eſtimons ſeul capable d'arreſter le cours de plus grandes ruines & deſolations, deſquelles nos Eſtats ſemblent eſtre menacez, en introduiſant en la joüiſſance, adminiſtration & gouvernement d'iceux, une perſonne de laquelle on puiſſe prendre plus de confiance que nous n'en avons peu juſques à preſent acquerir par toutes les voyes que nous aurions jugées convenables, & témoigner en ce faiſant le deſir entier que nous avons de preferer le repos de nos ſujets à nos propres contentemens; Et pour cét effet nous eſtans propoſez, que nous ne pouvions faire election d'une perſonne, dont les actions puiſſent donner plus de confiance que celle de noſtre tres-cher & tres-amé frere Monſieur Nicolas François de Lorraine Cardinal, qu'eſt d'allieurs noſtre legitime & preſumtif heritier, & de la conduite duquel nous en eſperons autant de bon-heur qu'il eſt neceſſaire aux ſuccez favorables du reſtabliſſement & conſervation de noſdits Eſtats: Pour ces cauſes & autres conſiderations à ce nous mouvans, & ſpecialement de l'affection particuliere que nous portons à noſtre dit frere, tant à cauſe de noſtre proximité, que des parties tres-loüables que nous avons recogneu en ſa perſonne: Sçavoir faiſons; Qu'apres avoir mis en deliberation par pluſieurs & diverſes fois cette propoſition en noſtre Conſeil, nous en preſence de noſtre dit frere & d'autres Princes de noſtre ſang, Seigneurs & Officiers de noſtre Cour; Avons de noſtre propre Science, pure, franche, & libre volonté, donné, cedé, conferé, & tranſporté; donnons, cedons, conferons, & tranſportons par donation entre Vifs, de pure liberalité & ſans y pouvoir contrevenir pour quelque cauſe & conſideration que ce ſoit, à noſtre dit frere preſent & acceptant, à la Charge neantmoins de reverſion à nous en cas que nous ſurvivions noſtre dit frere, nos Duchez de Lorraine & Barrois, Terres & Seigneuries enclavées en iceux, y annexées, & en dependantes, ſelon que nos predeceſſeurs & nous en avons joüy, & icelles tenües & poſſedées cy-devant & juſques à preſent, & generalement tous nos autres biens, Terres & poſſeſſions, droits, noms, raiſons & actions, qui nous competent, ſoit en proprieté ou uſufruit, & à quel titre que ce ſoit, ſans aucune choſe retenir & reſerver; Et deſquelles Duchez, terres & Seigneuries, & toutes autres poſſeſſions, & autres droit à nous appartenans, nous nous avons dés à preſent deſaiſy & deſaiſſons par ces preſentes, & en avons ſaiſy & ſaiſiſſons noſtre dit frere, comme vrai Seigneur, proprietaire & poſſeſſeur d'iceux; Voulons & entendons, que par la tradition des preſentes il ſoit & demeure réellement, & actuellement ſaiſi & empoſſeſſioné deſdits Duchez, Terres & Seigneuries & droits à nous competant & appartenans; A la charge & condition toutes fois qu'il demeurera tenu & obligé de payer & ſatisfaire toutes & chacunes nos debtes, tant perſonnelles que réelles, legitimement contractées juſques au jour de la preſente ceſſion, Tranſport & Donation; Si donnons en mandement à tous nos Mareſchaux, Seneſchaux & gens de nos Chambres des Comptes de Lorraine & Barrois, Baillifs, Prevoſts, leurs Lieutenants, Procureurs Generaux, leurs Subſtituts, & tous nos autres Officiers, Juſticiers, hommes & ſujets qu'il appartiendra chacun à ſon égard, que la preſente Ceſſion, tranſport & donation leüe, publiée & enregiſtrée, ils la ſuivent, entretiennent & executent la faſſent ſuivre, entretenir & executer ſelon ſa forme & teneur. A l'effect dequoi & pour connoiſtre & faire reconnoiſtre noſtre dit frere pour le Prince naturel & Souverain; Nous les avons diſpenſé & diſpenſons du ſerment qui nous a eſté par eux cy-devant preſté; Voulons & entendons, que tous les honneurs, devoirs & obeiſſance à lui deubs en conſequence du preſent Tranſport, Ceſſion & Donation, lui ſoient rendu tels & ſemblables, que ceux, aux quels ils ont eſté juſques à preſent tenus & obligez envers nous. Car ainſi nous plaiſt. En temoin dequoi nous avons à ces preſentes ſignées de noſtre main fait mettre & appendre noſtre grand ſcel. Donné à Mirecourt le 19. Janvier 1634.

Ainſi ſigné CHARLES.

Et ſur le reply par ſon Alteſſe, contreſigné par le Secretaire Rouſſelot, & à l'autre bout eſt eſcrit Regiſtrata.

C. JEANNIN. pro C. CORIEIL.

IX.

Tractat, welcher im Nahmen Königs Ludovici XIII. in Franckreich, und Hertzog Carln zu Lothringen Anno 1641. geſchloſſen worden.

LE veritable repentir que Monſieur le Duc Charles de Lorraine a fait diverſes fois témoigner au Roi, qu'il a dans le cœur du mauvais procedé, qu'il a tenu depuis dix ou douze ans envers ſa Majeſté, la ſupplication qu'il lui eſt venu faire en perſonne de lui remettre & pardonner ce que le deſeſpoir lui pourroit avoir fait dire ou faire au préjudice du reſpect qu'il connoît lui devoir, & les aſſurances qu'il donne qu'à l'avenir il ſera inſeparable de tous les intereſts de cette Couronne ont tellement touché ſa Majeſté qu'elle s'eſt volontiers laiſſée aller au ſentimens Chrétiens, & aux mouvemens de la grace qu'il a plû a Dieu lui donner ſur ce ſujet. En cette conſideration comme elle ſupplie la Bonté divine de lui pardonner ſes offenſes: Elle oublie auſſi celles qui lui peuvent avoir eſté faites par ledit Sieur Duc.

II. Et aprés que ledit Sieur Duc s'eſt obligé, comme il fait par le preſent Traité, pour lui, ſes Succeſſeurs & ains cauſe, d'être à l'avenir, & pendant le cours de la Guerre & pendant la Paix inviolablement attaché aux intereſts de cette Couronne, & de n'avoir aucune intelligence avec ceux de la Maiſon d'Auſtriche, & autres Ennemis de cet Etat, ni même avec qui que ce puiſſe eſtre qui pût vouloir troubler le bonheur de la proſperité des affaires de ſa Majeſté aprés une ſuite que ledit Sieur Duc a renoncé à tous les Traités qu'il pourroit avoir faits en tant qu'ils contreviendront à la teneur d'icelui.

III. Sa Majeſté conſent à le remettre en la poſſeſſion du Duché de Lorraine, de celui de Bar relevant de la Couronne dont il rendra preſentement la foi & hommage au Roi, comme auſſi en celle de tous les autres Etats, dont il joüiſſoit par le paſſé à l'exception de ce qui s'enſuit.

IV. Premierement du Comté & de la Place de Clermont & de toutes leurs appartenances & dépendances qui demeureront à l'avenir pour jamais unis à la Couronne.

V. En ſecond lieu des Places, Prevôtez & Terres de Stenai & Jametz qui demeureront auſſi à ſadite Majeſté & à ſes Succeſſeurs Rois pour toûjours en proprieté avec tout le revenu d'icelles, & tous les Villages & territoires qui en dépendent.

VI. En troiſiéme lieu, la Ville de Dun & les Fauxbourgs d'icelle qui demeurera auſſi en proprieté à Sa Majeſté & à ſes Succeſſeurs.

VII. En quatriéme lieu, de la Ville de Nanci qui demeurera auſſi entre les mains du Roi en dépôt ſeulement pendant la Guerre pour eſtre ladite Place renduë audit Sieur Duc dans l'année que la Paix ſera concluë avec les Villages de la Banlieuë de ladite Ville de Nanci, leſquels demeureront entre les mains & en la diſpoſition de Sa Majeſté pour la commodité & ſubſiſtance de ladite Ville de Nanci, tant qu'elle ſera conſervée en dépôt.

VIII. Il a eſté arreſté que la Place de Marſal ſera razée avant que d'eſtre remiſe audit Sieur Duc, & que jamais on n'y pourra faire aucune fortification.

IX. Il a été convenu que le Commerce ſera auſſi libre entre les Etats auſquels le Roi remet ledit Sieur Duc, & les lieux, qui demeurent à ſa Maj. ſoit en proprieté, ſoit en dépoſt ſeulement, que s'ils lui appartenoient, & que tout ce qui ſera neceſſaire pour leur ſubſiſtance, ne pourra leur eſtre dénié par ledit Sieur Duc, & ſes Sujets, au prix courant que vaudront les denrées dans l'Etat dudit Sieur Duc.

X. De plus que ledit Sieur Duc donnera libre paſſage en ſes Etats, à toutes les Troupes que ſa Majeſté voudra faire paſſer, ſoit en Alſace, ou autres lieux d' Allemagne, ſoit dans le Luxembourg, ou en la Franche-Comté, & leur fera fournir des vivres par étapes, le Roi les paiant au prix courant du Païs.

XI. Il a été en outre convenu, que ledit Sieur Duc joindra preſentement toutes les Troupes qu'il a maintenant avec lui, comme toutes les autres, qu'il pourra avoir à l'avenir à celles du Roi. Qu'elles feront ſerment à ſa Majeſté, de la bien, & fidellement ſervir ſous l' autorité dudit Sieur Duc, envers tous & contre tous ceux avec leſquels elle eſt preſentement en Guerre, en tels lieux & ainſi qu' elles eſtimera plus à propos, & qu'elles recevront à l' avenir pareil paiement, pendant le temps des Campagnes, que celles de ſa Majeſté à condition toutesfois, qu'elles ne pourront avoir quartier d' hiver en France, mais ſeulement és Etats dudit Sieur Duc ou Païs ennemi.

XII. Il a été auſſi arreſté, que ledit Sieur Duc ne pourra loger aucunes deſdites Troupes plus prés de Nanci que de cinq lieuës, pendant que ladite Place ſera entre les mains du Roi.

XIII. Parce que ſa Majeſté remettant ledit Sieur Duc en ſes Etats, ainſi qu'il eſt porté ci-deſſus, beaucoup de differens qui étoient à décider auparavant la Guerre, pour raiſon de diverſes parties d'iceux, lui demeureront à démêler avec la France, il a été arreſté qu' ils ſeront terminez à l'amiable au plûtôt que faire ſe pourra.

XIV. Parce que depuis que le Roi a conquis la Lorraine par ſes armes, grand nombre de ſes Sujets de ce Duché ont ſervi ſa Majeſté enſuite du ſerment de fidelité, qu'elle deſira d' eux. Il a été convenu que ledit Sieur Duc ne leur fera aucun mauvais traitement, ains les traitera comme ſes bons & veritables Sujets, & les paiera des dettes & rentes auſquelles ſes Etats ſont obligez, ce que ſa Majeſté deſire ſi particuliérement, que ſans l' aſſeurance qu'elle prend en la foi que ledit Sieur Duc lui a donnée ſur ce ſujet, elle n' eût jamais accordé audit Sieur Duc, ce qu' elle fait par le preſent Traité.

XV. Il a été auſſi convenu que ledit Sieur Duc ne pourra apporter aucun changement aux Proviſions des Benefices, qui ont été donnez par le Roi, juſques au jour du preſent Traité. Que ceux qui en ont été pourvûs, demeureront en paiſible poſſeſſion & joüiſſance d' iceux, ſans que ledit Sieur Duc leur apporte aucun trouble ni empêchement, ni qu' ils en puiſſent eſtre dépoſſedez, & que ſa Majeſté continuëra à pourvoir aux Benefices de la Ville de Nanci, pendant le temps que ladite Ville demeurera en dépoſt en ſes mains, ſans changer l' établiſſement deſdits Benefices. Et pour les Offices de Juſtice criminelle qui ſont dans ladite Ville de Nanci, ils demeureront à la proviſion de ſa Majeſté, à ce que les Officiers pourvûs d' iceux en faſſent indépendemment les fonctions dans ladite Ville & l' étenduë de la Banlieuë d'icelle, ſa Majeſté conſentant que ledit Sieur Duc, transfere le Bailliage de Nanci en tel lieu qu' il lui plaira, pour y décider tous les differens qui avoient accoûtumé d'eſtre jugez au ſiége du Bailliage de Nanci, fors, & excepté ceux qui ſont ci-deſſus ſpecifiez.

XVI. Il a été auſſi arreſté que ledit Sieur Duc ne pourra commettre aucune perſonne dans Nanci pour y eſtre de ſa part, ſi ce n' eſt pour y recevoir le droits de ſon domaine, auquel il ne pourra emploier qu' un François agrée du Roi.

XVII. Il a été arreſté en outre, que les confiſcations qui ont été données par ſa Majeſté, des biens de ceux qui portoient les armes contre elle, ſeront valables pour la joüiſſance des revenus deſdits biens juſques au jour du preſent Traité, pourveu que ceux dont les biens ont été confiſquez, ne demeurent plus au ſervice des ennemis de ſa Majeſté, auquel cas ils ſeront remis en la poſſeſſion & joüiſſance de leurs biens, ſans neanmoins que ceux qui en ont joüi en vertu deſdits dons, en puiſſent eſtre recherchez ni inquietez en quelque façon & maniere, & pour quelque cauſe que ce ſoit.

XVIII. Il n' eſt point parlé en ce preſent Traité, du different qui eſt entre ledit Sieur Duc & la Ducheſſe Nicole de Lorraine, fille du feu Duc Henri ſur les ſujet de leur mariage, parce que la deciſion d' icelui dépend purement du Tribunal Eccleſiaſtique, & que ſa Sainteté par devant laquelle les parties ſe ſont pourveuës, ſçaura leur faire droit, ainſi que la juſtice le requiert ; cependant ledit Sieur Duc lui baillera par forme de penſion, ſix-vingts mille livres monnoie de France par chacun an, & afin que ledit paiement ſoit effectif, il a été arreſté que ladite ſomme de ſix-vingts mille livres, ſera priſe de quartier en quartier ſur la recepte de Bar, & en cas qu'elle ne ſuffiſe ſur les Salines de Roſieres, & le Domaine de Nanci. Et ladite ſomme miſe par préference entre les mains de telles perſonnes qui ſeront nommées par ſa Majeſté, pour la délivrer à ladite Dame Ducheſſe Nicole de Lorraine.

XIX. Ce que, que deſſus a été arreſté, entre Monſieur le Cardinal Duc de Richelieu pour le Roi, & ledit Sieur Duc qui promet entretenir tout le contenu audit Traité, avec tant de fidelité & de fermeté, qu'il conſent qu' outre ce qu' il laiſſe par icelui à ſa Majeſté pour demeurer à jamais inſéparablement uni à la Couronne, tout le reſte de ſes Etats que ſa Majeſté lui remet & lui doit remettre aprés la Paix, ſoit dévolu à ladite Couronne, s' il contrevient à la teneur du preſent Traité, en quelque façon que ce puiſſe eſtre. Fait à Paris le 29. Mars 1641.

Articles ſecrets, paſſez entre Monſieur le Cardinal Duc de Richelieu pour le Roi de France Louis XIII. & Monſieur le Duc de Lorraine, pour avoir même force que le Traité paſſé entre eux, ce jourd'hui.

Encore qu'il ne ſoit point dit par le Traité paſſé ce jourd'hui, entre Monſieur le Cardinal Duc de Richelieu & Monſieur le Duc de Lorraine, que les Fortifications des Villes de Nanci ſeront razées auparavant que leſdites Villes ſoient remiſes aprés la Paix, entre les mains dudit Sieur Duc. Neanmoins ce preſent article ſecret a été paſſé pour faire foi, que ſa Majeſté n'entend remettre leſdites Villes audit Sieur Duc, qu' aprés que les Fortifications en ſeront razées, & qu' encores que ledit Sieur Duc ait tres-humblement ſupplié ſa Majeſté d'en vouloir uſer autrement, ledit Sieur Duc s'en remet toutesfois à la volonté de ſadite Majeſté, pour en uſer ainſi qu'elle eſtimera plus à propos.

Parce qu'il n'y a que le temps qui puiſſe remettre entiérement la confiance que les déportemens dudit Sieur Duc ont fait perdre au Roi. Il a été convenu que lors que ledit Sieur Duc ne ſera point auprés de ſa Majeſté, ou en quelques-unes de ſes Armées par ſon ordre, il ne demeurera pas à Luneville pour eſtre trop proche de Nanci, & qu' en quelque lieu qu' il demeure de ſon Etat, il s'y comportera en ſorte que ceux qui ſeront dans les Places qui demeurent au Roi en Proprieté ou en dépoſt, n' aient pas ſujet d' en prendre jalouſie.

Il a été auſſi convenu, que ledit Sieur Duc fera fournir tous les ans de ſes foreſts, le bois neceſſaire pour l' entretien des feux de tous les Corps-de garde de la garniſon de Nanci, ou qu' il ſouffrira qu'on l' aille prendre par l' ordre de celui qui ſera Gouverneur de Nanci pour ſa Majeſté.

Ce que deſſus a eſté arreſté entre Monſieur le Cardinal Duc de Richelieu pour le Roi, & ledit Sieur Duc qui promet l' entretenir avec tant de fidelité & de fermeté, qu' il conſent qu' outre ce qu' il laiſſe par le Traité paſſé ce jourd'hui à ſa Majeſté pour demeurer à jamais inſeparablement uni à la Couronne. Tout le reſte de ſes Etats que ſa Majeſté lui remet & lui doit remettre aprés la Paix, ſoit dévolu à ladite Couronne, s' il contrevient en quelque façon que ce puiſſe eſtre, à la teneur des preſens articles ſecrets. Fait à Paris le 29. Mars 1641.

Pour plus grande confirmation des Articles ſecrets ci-deſſus écrit ; Monſieur le Duc de Lorraine a deſiré qu' il plût à Sa Majeſté en jurer ſolemnellement l' execution ſur les Saints Evangiles, & qu' elle eût agréable d'en recevoir pareil ſerment de lui. Ce qui a été fait en la Chapelle du Château de Saint Germain en Laye, entre les mains du ſieur Evêque de Meaux premier Aumônier de Sa Majeſté.

X.

Tractat, welcher im Nahmen Königs Ludovici XIV. in Franckreich, und Hertzog Carls zu Lothringen Anno 1644. geſchloſſen worden.

PRemierement. Sur le rapport qui a eſté fait à Sa Majeſté par diverſes fois & par differentes perſonnes de la part dudit Sieur Duc des Sentimens auſquels il ſe trouvoit, & du deplaiſir qu' il avoit que ſon malheur plûtoſt que ſa volonté, l' eut engagé de donner au Roi le moindre ſujet, & mauvaiſe ſatisfaction de ſes déportemens, Sa Majeſté recevant favorablement les ſoûmiſſions dudit Sieur Duc avec reſolution d' oublier le paſſé, ſur la proteſtation qu' il fait de demeurer à l' avenir lui, & ſes troupes inſeparablement attachez aux intereſts de cette Couronne a trouvé bon de paſſer le preſent traité avec ſon Alteſſe aux conditions, & à la reſerve des choſes qui ſuivent.

II. Et en premier lieu que S. A. remettra preſentement entre les mains du Roi la forteresſe de la Motte, la Reine aiant deſiré cette marque de la confiance & ſincerité des intentions dudit Sieur Duc demeurant au choix de S. M. d' en faire raſer toutes les fortifications aprés y avoir fait mettre garniſon, ou de garder ladite Place par forme de

depoſt juſques à la Paix Generale d' entre la France & la Maiſon d' Auſtriche, pour la rendre à S.M. à même tems que Nancy.

III. Que Sadite Majeſte gardera juſques à la Paix ſusd. les Villes de Nancy & le chaſteau de Clermont comme en depoſt ſeulement.

IV. Que les fortifications dudit chaſteau de Clermont ſeront razées avant que de le rendre audit ſieur Duc.

V. Que Sa Majeſté poura garder pour toujours les Villes & Citadelles de Stenai, avec le chaſteau de Jametz & leurs dependances pour eſtre reünis à la Couronne, à la charge de recompenſer ledit ſieur Duc incontinent apres la Paix, ſoit en argent ſoit en terres à ſa bien ſeance, ainſi qu' il ſera concerté dans un tems limité, ſi ce n' eſt, que Sa Majeſté trouve bon de faire auſſi razer les fortifications deſdites places pour les rendre à S.M. à meſme tems que Clermont & Nancy, ce qui demeurera toutefois au choix de Sadite Majeſté pour en uſer abſolument ainſi qu' il lui plaira.

VI. Que toutes les fortifications de la Ville de Marſal ſeront auſſi entierement razées avant que d' eſtre renduës audit ſieur Duc, à la reſerve toutesfois & ſous le bon plaiſir de S.M. & ce qui ne poura ſervir que de ſimple cloſture ſans foſſé conſiderable pour l' intereſt que S.A. y peut avoir à cauſe des Salines, à fin que ce ne ſoit pas un lieu ouvert.

VII. Que le commerce demeurera libre de part & d' autre entre les Places que le Roi doit garder tant en proprieté, qu' en depoſt, & les autres Etats dudit ſieur Duc.

VIII. Que ledit Duc donnera libre paſſage aux troupes du Roi par tous ſeſdits Etats, ſoit pour aller en Alſace & autres lieux d' Allemagne, ſoit en Luxembourg & Franche Comté, faiſant fournir les vivres par étapes, en paiant au prix courrant du païs.

IX. Que ſon Alteſſe ne poura faire paſſer ny loger aucunes ſes troupes plus prés de Nancy que cinq lieuës, pendant que ladite place demeurera entre les mains de Sa Majeſté, ſi ce n' eſt du conſentement de celui qui commandera pour le Roi audit Nancy.

X. Que les differends qui eſtoient à decider avant la Guerre pour raiſon de certains lieux des Etats dudit Sieur Duc, lui demeureront à deſmeler avec la France pour eſtre terminé à l' amiable au plutoſt qu' il ſe poura.

XI. Que ſon Alteſſe ny ſes Succeſſeurs ne pourront jamais retablir les fortifications des Places, qui auront eſté razées, deſquelles il eſt fait mention au preſent Traité.

XII. Que toutes les confiſcations données par ſa Majeſté des biens de ceux, qui portoient les armes contre ſon ſervice, ou qui eſtoient avec les Ennemis, ſeront valables juſques à ce jourd'hui, ſans que ceux qui en ont joüy en puiſſent eſtre aucunement recherchez, pour veu que ceux de qui les biens auront eſté confiſquez, ne demeurent plus avec leſdits Ennemis, & ne les ſervent plus, auquel cas ils ſeront retablis dans leursdits biens.

XIII. Que Son Alteſſe fera fournir les bois neceſſaires pour le Corps de Gardes de la Guariniſon des Nancy, leſquels ſeront pris dans ſes Foreſts, ou ſouffrira qu' on l' aille prendre au plus proche par l' ordre de celui qui commandera dans la Place, juſques à certaine quantité, dont il ſera convenu.

XIV. Que ledit Sieur Duc ne poura commettre dans Nancy, aucune perſonne pour y reçevoir les droits de ſon Domaine qui ne ſoit François ou agrée du Roi.

XV. Que ledit Sieur Duc ne ſçaura mauvais gré à aucun de ſes ſujets qui aura ſervi le Roi pendant cette Guerre, Sa Majeſté deſirant particulierement l' accompliſſement de cet Article, ains les traitera comme ſes bons & veritables ſujets, ſans permettre qu' ils en ſoient aucunement recherchez par qui que ce ſoit.

XVI. Et pour ce qui eſt des Articles qui doivent traiter du pajement des debtes, à quoi les Etats dudit Sieur Duc ſont engagez envers pluſieurs de ſes ſujets, notamment de ceux qui ont ſervi ou qui ſerve preſentement le Roi, comme auſſi pour ce qui regarde les benefices de Lorraine desja donnez par Sa Majeſté, ou qui pourront vaquer dans les Places & lieux qui doivent demeurer en propre ou en depoſt entre les mains de Sad. Majeſté enſemble pour la maniere d' adminiſtrer la juſtice Criminelle dans Nancy, & en transferer le Bailliage ailleurs, & pour ce qui concerne la penſion de ſix vingt mil livres par an que S.A. doit donner à Madame la Ducheſſe Nicolle de Lorraine, fille du feu Duc Henry, la forme & le fonds dont elle ſe doit prendre, led. Sieur Duc pretendant, que ladite penſion ne doit durer qu' autant de tems que leur mariage, demeurera indecis ou pendant la vie de ladite Dame aprés que Sa Sainteté ſe ſera declarée & aura prononcé ſur icelui, il a eſté conveni que le tout ſeroit reglé à Paris au premier voiage, que ledit Sieur Duc y fera, ou quelqu' un envoyé de ſa part, avec

avec pouvoir de S. A. pour cet effet à cauſe des longueurs qui s' y pouroient rencontrer maintenant.

XVII. Moyennant quoi, Sa Majeſté promet derétablir des à preſent ledit Sieur Duc dans ſes Etats de Lorraine & Duché de Bar pour en joüir comme il faiſoit auparavant la Guerre, ainſi que ſes predeceſſeurs, ſuivant les reſerves & reſtrictions cy-devant mentionnées, leſquelles ſeront plus particulierement ſpecifiées à l' égard des points du precedant Article.

XVIII. Ce que deſſus a eſté ainſi arreſté entre Mondit Sieur Duc Charles de Lorraine & le Sieur du Pleſſis Beſançon au nom du Roi, ſuivant le pouvoir qu' il a de Sa Majeſté pour cet effet avec promeſſe de la part dudit Sieur Duc d' en entretenir le contenu, avec tant de fidelité & de fermeté, qu' il conſent de dechoir entierement de toutes les graces, que le Roi & la Reine Regente SaMere lui accordent par le preſent traité, s' il y contrevient jamais en quelque ſorte & maniere, que ce puiſſe eſtre ſoit directement ou indirectement. En temoin de quoi, il a ſigné de ſa main, & le Sieur du Pleſſis Beſançon auſſi le preſent original, qui a eſté fait double, à fin, que tant S. A. que led. Sieur du Pleſſis en puiſſent garder chacun un, promettant de les ratifier dans un mois, ou plûtoſt s' il eſt poſſible, en la meilleure & plus authentique forme qui ſe poura pour eſtre enſuit executé de part & d' autre de point en point. Fait à Guemine le 24. jour de Juin 1644.

Articles ſecrets arreſtés entre ledit Sieur du Pleſſis Beſançon, aiant pouvoir du Roi pour cet effet ſur le ſujet de la perſonne & des Troupes de S.A. à Guemine le 24. Juin 1644.

En premier lieu ledit Sieur Duc renonce preſentement à toute ſorte de Traitez, & d' intelligence qu' il pourroit avoir avec la maiſon d' Autriche, & autres Ennemis de la France directement ou indirectement.

Secondement que Son Alteſſe ſervira le Roi de ſa perſonne, & de ſes troupes, tant de celles, qu' elle a preſentement, que des autres, qu' elle poura faire cy-aprés, envers tous & contre tous ceux avec leſquels Sa Majeſté eſt maintenant en Guerre.

Que leſdites troupes ſeront ferment de bien & fidelement ſervir le Roi ſous l' autorité dudit Sieur Duc, ainſi qu' il eſt dit cy-deſſus, & que pour cet effet S.M. les fera payer comme les autres troupes de ſes Armées pendant la Campagne ſeulement, ſans qu' elles puiſſent pretendre aucun quartier d' Hiver en France ou ailleur que dans le Païs ennemi.

Ce que deſſus a eſté ainſi arreſté entre Mondit Sieur le Duc Charles de Lorraine, & le Sieur du Pleſſis Beſançon, au nom du Roi, ſuivant le pouvoir qu' il a de Sa Majeſté pour avoir meſme force & ſous les meſmes cauſes & conditions que le Traité, qui a eſté ce jourd'hui conclu entre Son Alteſſe, & ledit Sieur du Pleſſis. En foi de quoi ils ſont tous deux ſigné le preſent original, qui a eſté fait double, à fin qu' ils en puiſſent garder chacun un, promettant de les ratifier & faire ratifier dans un mois, ou plûtoſt s' il eſt poſſible, en la meilleure & plus authentique forme, qui ſe pourra. Fait à Guemine le 24. jour de Juin 1644.

Autre article ſecret arreſté entre le Duc Charles de Lorraine, & le Sieur du Pleſſis Beſançon aiant pouvoir du Roi à cet effet, à Guemine le 24. Juin 1644.

Il a eſté convenu & arreſté, qu' encore que dans le Traité, qu' il a eſté fait ce jour d'hui entre S.A. & ledit Sieur du Pleſſis Beſançon pour le Roi, il ſoit mis au choix de S.M. de rendre aud. Sieur Duc les Ville, Citadelle & Chaſteau de Stenai & Jametz, apres en avoir démoli les fortifications, ou de les garder pour toujours, à la charge d' en bailler la recompenſe raiſonnable à S.A. en argent ou en terres à ſa bien ſeance, aprés la Paix Generale d' entre la France & la maiſon d' Autriche; Que le Roi & ledit Sieur Duc entendent poſitivement que S.M. gardera lesd. Places & leur dependances pour toûjours, ſans autre condition, que de la récompenſe ſusd. comme auſſi que Sadite Majeſté poura garder la Motte en l' Etat qu' elle eſt pour la rendre aud. Sieur Duc avec Nancy apres la Paix ſusd. Et pour ce qui eſt des fortifications de Nancy, S.A. ſe promet de donner telle Satisfaction de ſa conduite & de ſes actions, qu' il eſpere que S.M. lui rendra lad. Place aprés la Paix, ſans y apporter aucun changement, bien qu' ils' en remette à la Volonté du Roi: led. Sieur Duc declarant, qu' il a deſiré que les choſes fuſſent autrement couchées aud. Traité, ſeulement pour plus de Satisfaction de ſes proches & de ſes ſujets.

S.A.

S. A. voulant au ſurplus, que le contenu du preſent article ſecret ait la meſme force, que tout le reſte du ſuſdit Traité, à peine de dechoir de toutes les graces que leurs Majeſtés lui concedent par celui. En foi de quoi, tant ledit Sieur Duc, que ledit Sieur du Pleſſis, ont ſigné le preſent Original, qui a eſté fait double, à fin qu' ils en puiſſent garder chacun un. Promettant de les ratifier & faire ratifier dans un mois ou plûtoſt, s' il eſt poſſible, en la meilleure & plus authentique forme, qui ſe pourra. Fait à Guemine le 24. jour de Juin 1644.

XI.

Declaration im Nahmen Hertzogs Caroli IV. zu Lothringen, bey den Weſtphäliſchen Friedens-Tractaten, ſowohl wegen derer Biſchoffthümer Metz, Tull und Verdun, als auch anderer Sachen halber, de Anno 1646. den 19. Julii.

DIcitur, Seren. Ducem ſatis mirari non poſſe, nec reſcire, cur a Cæſare & reliquis Imperii Statibus, cæteris pejus habeatur, cum ipſius Legati, Salvi-Conductus, ut ad Tractatus Pacis univerſalis venirent, huc usque procurati non fuerint. Siquidem illi adeſſe & intereſſe neceſſario, & ſine ipſo vel ejus Legatis ulterius nihil tractari aut concludi debeat, ut tuta & univerſalis pax fiat. Illud eſt enim Invictiſſimi Cæſaris, omnium Sacri Romani Imperii Ordinum, & eorum qui volunt pacem durabilem & generalem, ſummum Intereſſe. Nam quoad Cæſarem, ipſius honos periclitatur, ſi a Gallia obtineantur Salvi-Conductus pro Duce Sereniſſimo, cum ille, durantibus præliminaribus Hamburgi Tractatibus, verbo, ſcriptis, & per Legatum promiſerit, ſe non daturum Galliæ Confœderatis Salvos Conductus, quin ſimili modo pro Duce Seren. tradentur: Et hæc eſt ratio honoris.

Altera eſt officii & muneris Imperatorii, quia Cæſar fidelem Imperii Vaſallum ſic derelinquere, privatum juribus, quæ ipſi competunt, non poteſt, nec debet, cum nempe minimi nominis Feudatario legitime concedi, juſtum & ſolitum ſit.

Tertia, quæ & Cæſari & Ordinibus Sacri Romani Imperii communis eſt, quod foret peſſimi exempli, ſi Princeps ille, qui imperio ſic fideliter inſervivit, ut ea de cauſa bonis omnibus ab Imperatoribus & Imperii hoſtibus ſpoliatus fuerit, cæteris Imperii Ordinibus pejus tractaretur, & iis ſpecialiter, qui contra Cæſarem bella gerunt, ac ad hunc univerſalem cætum non admitteretur, eumque omnes Ordines, quos ſingulariter Conſilio & armis juvit, ſic derelinquerent, ut non ſolum ſine ipſo, ſed etiam in ipſius præjudicium, pacem iniquiſſimis conditionibus inire vellent, & pati, ut ille unicus de cunctis Vaſallis fœderatis & ſociis, Imperii Princeps ſingulariter cum hoſte communi tractaretur, & a cæteris Imperii membris dividere-

tur, ſiquidem præter mali ominis exemplum ſpeciales Tractatus ſemper pluribus nocuiſſe, & hac in occaſione ſi delinqueretur Seren. Legem a potentiori ſubeundam, potius quam Tractatum Pacis cum ipſo ineundum fore, notum ſit. Præterea omnium intereſt, qui firmam quærunt pacem, ut dictus Seren. illius Tractatus Compoſitioni & Concluſioni adſit, & in eo comprehendatur, ſiquidem is plus quam ullus alter Imperii Princeps, huic implicatus & involutus, adeoque conſtitutus, ut in meliori Conſideratione habendus ſit; exinde omnium intereſt, ut ille, qui ſolus ex univerſis Imperii Ordinibus, hic non adeſt, convocetur, & veniendi media, ſeu Salvi-Conductus neceſſarii a Gallia procurẽtur, ut ejus, ſicut & reliquorum Gravamina audiantur, & pax univerſalis firma cum univerſis tractetur, componatur, concludatur, ipſiusque bona, eo inaudito, ita libere hoſtibus non cedantur, quemadmodum ſi non explicite, tacite tamen & effective exhibita fuerunt, in oblatione Epiſcopatus, cujus Vaſallus eſt, Metenſis, qui, ſi Galliæ per tractatum relinquatur, ob dependentiam, connexitatem & vicinitatem dicti Epiſcopatus, ut & Metenſis & Verdunenſis, plerarum ſcil. ditionum ratione, iis commixtarum & ſpecialiter ob jurisdictionem in illis tribus, ut vocant, de la Marche, de dignitate ſui Marquiſii dependentem, ab Imperio ſeparandus eſſet, non obſtante clauſula ratificationis reſtrictiva dictæ oblationi inſerta, quolibet modo fiat ei ceſſio, ſi non animo, limitibus tamen & opportunitate Germaniæ impoſterum aſſiſtendi, ſicut hactenus fecit, & poſthac aſſiſtere tenetur & cupit, privabitur, & Galliæ eo modo quaſi in victimam pro cæteris immolandus erit.

Certe ſi aliquis cum ſuis ditionibus pro Imperii bono ſacrificandus, & membrorum aliquod a tali corpore reſcindendum eſſet, alius alterius notæ quærendus foret Princeps, qui immolaretur, niſi ingratitudinis labe Cæ-

be Cæſar, Principes & Ordines S. R. Imperii, affecti eſſe vellent, Sereniſſ. Lotharingiæ Ducem a ſe removendo, ejusque bona hoſtibus tradendo, maxime ſi ipſius & prædeceſſorum felicis memoriæ Lotharingiæ Ducum reddita fideliter pluribus abhinc ſeculis, Romanorum Imperatoribus & Imperii conſiderent obſequia. Inter prædeceſſores videbunt Godofredum Bullionæum; priusquam in Palæſtinam proficiſceretur, Cæſari Henrico IV. diverſis in bellis aſtitiſſe, Ducem Matthæum, Imperatori Barbaroſſæ, Ducem Fridericum Imperatori Friderico, cujus difficultates varias cum Philippo Auguſto Galliæ Rege in loco de Vaucouleur compoſuit, Ducem Raphul vel Rulfum fortiter pro Imperio in pugna Cretii bellando cecidiſſe, Carolum II. Imperatori Rudolpho adfuiſſe, Anthonium cum fratribus & cognatis, cæſis & diſſipatis plus 3000. rebellibus Villicis, Alſatiam & Wurtenbergam quietaſſe, Ducem Franciſcum Anthonii filium, pacis mediatorem, inter Cæſarem Carolum V. & Franciſcum I. Galliæ Regem fuiſſe, belloque acerrimo in Tractatu Nicenſi ſua finem induſtria poſuiſſe, Johannem & Carolum III. ſimilia præſtitiſſe officia. Ac ut de Prædeceſſoribus ſileamus, agnoſcent etiam nolentes, Seren. Carolum IV. modo regnantem Lotharingiæ Ducem, de quo agitur, videbuntque eum teneroribus ab annis Cæſari & Imperio inſerviiſſe, & adepto Principatu, Gallum Svecumque faſtu ſuperbiſſimo in Aquilæ conjurantes interitum, ſtipendiaria proprio ære conſcripta acie fortiter propulſaſſe, illum ab Imperii, cui imminebat, limitibus arcendo, huic, in quem jam præceps incumbebat victoria, palmam extorquendo: Eam dignoſcent inter Nordlinganæ victoriæ Actores & Authores primarios, ſicut & ad Rheni & Danubii ripas victorem ſæpius triumphantem, & mitem ipſum fatentur hoſtes Imperii, ſciuntque illum eſſe, qui ea de cauſa ſuis pulſus eſt ditionibus, eo quod antehac ſacro, ſicut in hodiernum usque diem ſumptibus in numeris, centum mille & plus hominibus ad hoc conſumptis, Romano adſtiterit Imperio.

Quibus attentis, non videtur juris & juſtitiæ eſſe, ut ejusmodi Princeps Imperii hoſtibus pro cæteris tradatur, hoc ipſo Seren. de Aug. Cæſare & Sacri Rom. Imperii Ordinibus credere non poteſt, illud ipſum eis in mentem veniſſe, percepit tamen non ſine maximo ſenſu, in hoc celeberrimo cætu concluſum fuiſſe, ea de cauſa, quod præſens non foret, tractatum Pacis Univerſalis differendum non eſſe, quaſi deterioris eſſet Conditionis, quam reliqui Ordines Imperii, ille, qui pro viribus ſuis Imperium huc uſque tutatus eſt, fere perditum ſublevavit, & quantum penes eum ſtetit, conſervavit; verum etiam audivit generoſiorem præcedendi Concluſionem, qua dictum hic fuit, eum præſenti tractatui abſolute inſerendum eſſe, propter quam illius Authoribus gratias rependit, & omnes ac ſingulos requirit, ut non ſolum in eadem permaneant ſententia, ſed etiam non ſinant contra eum & ſine ipſo, quippiam ulterius tractari vel concludi: eſſet enim contra jus gentium, contra omnem humanam ſocietatem & æquitatem, ſi hic ulterius de Pace ageretur, non audito & per honeſta media non accerſito Duce Sereniſſimo.

Ex ſupra dictis infertur, inſiſtendum eſſe neceſſario petitioni Salvorum Conductuum a Gallia tamdiu, donec conceſſi fuerint, nihil ulterius tractandum, in quo vel ex quo minimum habere poſſet præjudicium, qualibet via, ratione vel modo, & deinceps in ſingulis propoſitionibus tenaciter reſtitutioni Duc. Seren. cum Seren. Domo ſua in omnes & ſingulas Ditiones ſuas & jura, tam ab Imperio dependentia, quam propria & libera, ſpecialiter in tribus Epiſcopatibus ſita, inhærendum, oblationemque dictorum Epiſcopatuum revocandam, ſingulatim vero nomine Rever. & Seren. Principis a Lotharingia, ratione Epiſcopatus ſui Verdunenſis, cui oblationi directe fit oppoſitio, & contra eam iterata proteſtatio (cum præſertim ſic concluſum fuerit, unum vel plura S. Rom. Imperii membra, alterius ditiones & bona offerre non velle nec poſſe, nec debere) item & etiam nomine Seren. regnantis Dn. Ducis, ratione eorum, quæ ad eum ſpectant, in tribus Epiſcopatibus.

Rationes autem fundamentales oppoſitionum & Proteſtationum omnibus, niſi iis, qui eas ignorare volunt, notæ ſunt, tamen de iis aliquid per tranſennam dicendum.

1. Ratione Epiſcopatus Verdunenſis jure merito nomine Reverendiſſ. & Seren. Epiſcopi oppoſitio fit & proteſtatio; ſiquidem ipſius fideliſſimi Imperii Principis bona ab Imperio ad Galliæ coronam, eo non conſentiente, transferri non poſſint, & offerri non debeant. Hoc enim eſt omnibus Conſtitutionibus, Conſuetudinibus & juſtitiæ contrarium, velletne Auguſtus Cæſar injuſtitiæ culpari? nequaquam, cum nulla unquam poſſit eſſe neceſſitas, quæ unum Principem ad injuſtitiam committendam obliget, & conſequenter Verdunenſis Epiſcopatus, neſcio & invito Epiſcopo alienari cum juſtitia non poteſt. Nec obſtat oppoſita ratificationis clauſula; ſcit enim Reverend. quid ſit

cum Gallia agere, & præſertim quanto debilior ab amicis derelictus, cum potentiſſimo Rege vicino contendere debet, quomodo ab illo tractetur, quia per hoc certo certius bonis ſuis & Regalibus privabitur, Reverend. ſicut & Imperator cum Imperio ſuis juribus, quibus ultro renunciarunt, experientia,proh dolor, nimis multos hoc docuit, & certe ſi omnes Sacri Rom. Imperii Ordines apud ſe perpenderent, (quod ut faciant, enixe rogatur)quanta ſuſtulerit incommodaReverend. quot itinera Pariſios verſus,quot pericula incurrerit, quos & quantos ſumptus expoſuerit, ut Auguſtiſſ. Imperatoris & S. R. Imperii jura in ſuo conſervaret Epiſcopatu, & quot Abbatiis,quantisque bonis patrimonialibus, ratione fidelitatis ſuæ in Imperium, privatus fuerit, de ſatisfactione quam legitime prætendere poteſt, ipſi danda potius, quam de Epiſcopatu ſuo ab Imperio alienando tractarent. Igitur jure merito contra factam oblationem proteſtatur, eique directe ſe opponit, & revocandam cenſet. Jam vero quod Metenſem Epiſcopatum ſpectat, cujus Vaſallus eſt Sereniſſ. Lotharingiæ Dux, in quo multo plura, quam Epiſcopatus, territoria & bona poſſidet, tum etiam ad Verdunenſem & Tullenſem eodem plane modo ſe opponit & proteſtatur Seren. dicitque illos cum juſtitia, cum honore, ſine præjudicio ſedis Apoſtolicæ, ſine perditione Burgundiæ, magnoque periculo Lucemburgenſis Ducatus & Belgii, & aliorum Imperii Statuum, manifeſta violatione Receſſuum & ſtatutarum Conventionum,extirpatione Seren. Domus Lotharingiæ, ſine denique evidenti imminentiſſimaque Imperii ruina, tres Epiſcopatus ab Imperio, cum juribus, quæ Cæſar & Imperium in illis habent, per Tractatus ſeparari non poſſe.

1. Cum juſtitia: Conſtat ejusmodi alienationem de jure fieri non poſſe, cum ejus qualitatis Dominia, ſecundum Leges & omnes Conſuetudines alienari nequeant, & hic habita Concluſione artic. 9. ſec. claſſis, in §. diſceptatione,utrum ſatisfactio danda &c. dicitur expreſſe, daß die Geiſt- und Weltliche Länder, welche ihre rechtmäßig darzu beruffene Herren haben, denenſelben absque ſumma injuſtitia nicht können entzogen werden, & art. 6. 1. Claſſis de ſatisfactione danda,dicitur,quod pars Legatorum begehrten keinem Fürſten und Stand durch ihre Vota an ſeinen Landen und Leuten etwas abzuſprechen, quia cum juſtitia non poſſunt,& tamen hoc Seren.Principibus per hanc ceſſionem advenit, & juſtorum nomine aliter ſentientes juſte mereri non poſſunt.

2. Cum honore: Turpiſſimum enim foret, ſi Reverend. Verdunenſi Epiſcopo, ſatisfactionis ratione, damnorum perceptorum & ſumptuum, in tuitione jurium & privilegiorum Imperii conſumptorum, præter privationem omnium Abbatiarum, & patrimonialium bonorum,quibus Gallia fruitur,Epiſcopatus etiam eo invito donaretur & cederetur. Idem & plus eſt de Seren. Duce Lotharingiæ, quomodo enim poſſent impoſterum tam Cæſar, quam S. R. Imperii Ordines Seren. Ducis expoſtulationes perlegere,ſi jura Imperii, quæ legitime poſſidet, ab Imperio ipſo, ſine cauſa tollerentur, ſpecialiter in EpiſcopatuMetenſi,cujus Vaſallus eſt;in Verdunenſi, cujus protector; in Tullenſi, ubi maximos habet redditus; in tribus, ubi gaudet titulo & dignitate Marchiſi,annexa corona Lotharingiæ,cujus ratione plerisque fruitur juribus, quæ per hanc alienationem Galliæ relinquerentur, ſemper enim ſuos habuit judices & Præfectos de la Marche, ut vocant, qui abſolute in Imperii limitibus,etiam inter Epiſcopatuum ſubditos, de cunctis accidentibus litibus, jurgiis, homicidiis, & latrociniis juſtitiam exercuerunt, juſtum & honeſtum ne foret, pro tot obſequiorum Imperio redditorum ſatisfactione, cum ſuis bonis, honoribus & dignitatibus, a Cæſare & Ordinibus Imperii privari?

3. Sine præjudicio ſedis Apoſtolicæ & periculo Religionis Catholicæ. Jam enim vidimus Galliam, mediante Parlamento Metenſi, Epiſcoporum & cleri pleraque jura invaſiſſe, contra immunitatem Eccleſiaſticam Concordata Germaniæ, & jura ſuæ ſanctitatis.

4. Et ſine perditione Burgundiæ, maximoque periculo Lucenburgenſis Ducatus & Belgii: qui ſitum & amplitudinem Metenſis Epiſcopatus norunt, ſciunt, quod illo a Gallis occupato, omnes Commeatus, Commercia, & conſequenter regiones iſtæ illorum manibus tradantur.

5. Et aliorum Imperii Statuum. In hac oblatione Metenſis Epiſcopatus, ut de reliquis taceatur, graviſſime læduntur inſignia Romani Imperii membra, & Status, qui non ſolum inviti, ſed inauditi in infeſtiſſimorum poteſtate relinquuntur,nam præter Dn. Seren. Lotharingiæ Ducem, ſunt & alii maximæ notæ, Bipontanus, & Birckfeldenſis, ſunt Comites de Naſſau, Hanau, Eberſtein, Saarwerden, Linangæ, Creſangæ, Ripaupieræ,Rheingravii,Salmenſes & alii, quo animo tantam perferent injuriam, aut potentia Imperii membra? ut ex liberis Imperii Statibus Gallicæ Coronæ addictiſſimi ſubditi fiant, credantur ne tam parvi animi vilisque ſanguinis, ita viribus avitis & opibus deſtituti,ut illam vindicare non conentur, & quod tali ſubjectioni acquieſcant?

6. Manifeſta violatione Imperii Receſſuum & Statutarum Conventionum. Quis neſciat Seren. Ducem vi tractatus Noribergenſis, obligatum Imperio & Imperium ipſi, ut invicem in neceſſitatibus alter alteri certis Conditionibus opitularetur. Ignoratque quiſpiam Pragenſem Tractatum, & Concluſum Ratisponenſe, in quibus unanimiter & generoſe ratihabitum fuit, arma non fore deponenda, nec pacem ullam ineundam, quin Seren. Lotharingiæ Dux in ſua reſtitueretur, ſicut viciſſim Seren. Imperio & ejus membris ſemper adſtitit. Modo vero non obſtantibus ejusmodi Receſſibus & fide publica,de Pace non ſolum tractatur,abſente & reclamante Duce Seren. ſed & in ipſius præjudicium tres Epiſcopatus cum juribus Imperatoris & Imperii illis offeruntur, quorum ille,ut ſuperius dixi,reſpective Vaſallus, protector, & in iis maximum habens Intereſſe, tanquam Marchiſius, & pure & ſimpliciter offeruntur cum omnibus juribus a Cæſare & Imperio dependentibus, quod Gallia, quæ illis ſolis contentiſſima fuiſſet,ſi non ita contra jura oblati fuiſſent, acceptavit, cum pro illorum ſola ceſſione bellum hactenus geſſerit, licet pro leniendo vulneris infeſtiſſimi ictu, quaſi inſanabili,addita poſtmodum,ſed ſerius medicamenta, nomine ratihabitionis partium Intereſſe habentium requirendæ, ſed in hoc poſt mortem Medicus.

7. Extirpatione Domus Lotharingiæ. Eſt apertiſſima conſequentia, non ſeparatis,quæ ſupererunt Seren. Domui,juribus ac ditionibus ab Imperio & Belgio, iisque in Galliæ ſinu contentis, dubum non eſt, quin omnia voraciſſimo ſtatim conſumantur ſtomacho, cum hæc Seren. Domus omni ſpe auxilii deſtituta, potenti regno, in ejus everſionem conjurato, ſola ſe opponere & reſiſtere non poſſit. Ideo concluditur nomine Seren. & dicitur, quod cum Seren. familiam ſuam in extremis conſtitutam, & Lotharingiam,viribus, hominibus, & vivendi mediis penitus exhauſtam videat, quippe quæ pro Imperii ſalute plus quam centum millia ſubditorum in præteritis ac præſentibus bellis produxerit & perdiderit,nihilominus Norimbergenſi, Pragenſi, Ratisponenſi Tractatibus confidens, adhuc hodie pro dicto Imperio & ejus membris, eorumque tuitione, perſonatu, & quod reliquum eſt ſubſtantiæ, liberaliter exponat, tamen per liberalem hanc, ex ſuo ab aliis factam ceſſionem agnoſcit, ſe impoſterum, ſi res ex propoſito offerentium ſucceſſerit, Imperio fore inutilem, & tanquam ejusdem reſecatum membrum Gallicæ fortunæ expoſitum, per eam a Germania ſeparationem, interpoſitione ſcil. dictorum Epiſcopatuum & addictione jurium, quæ in Limitibus Imperii & ipſis habet Epiſcopatibus, erit certe egregia gratiarum actio &c. eximia ſatisfactio,gratiſſimorum animorum teſtimonium,fida Imperii ſecuritas & bene obſervata fides, licet ſperet oblationem illam executioni mandandam non fore, tamen illi directe, ſolenniterque ſe opponit, ſicut & omnes Epiſcopi, amici, vicini, Vaſalli, & in iis Intereſſe habentes, & proteſtatur, ſe ad ultimam proprii ſanguinis guttam effuſurum, ſi neceſſe ſit, ut ejusmodi ceſſionis executionem impediat, ac ut illa revocetur, inſtantiſſime a Cæſare & omnibus ac ſingulis Imperii Statibus requirit.

8. Evidenti, imminentiſſimaque Imperii ruina. Diſtrictus enim Epiſcopatus Metenſis ad Rhenum uſque porrigitur, cujus ſi ripam ſpecioſo Galliæ titulo poſſideret, prima data occaſione, illum pertranſiret, vicinas provincias, quibus diu inhiavit, occuparet, vidimus jam dudum projecta fortalitiorum munimina, quorum ad Rhenum extructionem cogitat, haberet deinde in ſua poteſtate (præter Suecorum vinculis irretitos) quatuor Electores, præcipua Imperii membra, quæ ſimul & ſemper cum ſupradictis maximi Nominis Vaſallis, pro eorum Libidine ſe gerere,& eorum nutibus victi & devincti obtemperare cogerentur, quibus ita conſtitutis, Bavaria & Bohemia facile ab ipſis debellarentur, ſuſcitatis adhuc fumantibus in hac rebellione focis, & vi attritis, in illa omnibus obſtaculis, quæ intervenire poſſent, ſiquidem ex hac ceſſione antimuralium & propugnaculorum nihil aliud quam deſolatio & ruina totius Imperii expectanda ſit, pro qua avertenda nihil minus, quam de ejusmodi ceſſione trium Epiſcopatuum cogitandum, quin imo pro eorum recuperatione tres in medioImperii locupletiores provinciæ prius offerendæ eſſent, quam illi tres derelinquendi. Speratur itaque, quod Rever. & Illuſtr. Proceres unitis agent viribus & animis; Res eo redactæ non ſunt, ut memoriæ ſuæ æternam ingratitudinis labem poſteris tradere velint,aut neceſſitentur, Seren. Lotharingiæ Ducem unanimiter convocent, ejusque Intereſſe, quod omnibus commune eſſe debet, hac in occaſione ex prædictis & aliis rationibus Generoſe ferant, non ſinentes quippiam in ejus nec amicorum Sereniſſ. ſc. familiæ & Rever. Epiſcopi Verdunenſis præjudicium fieri,

fieri, cum præsertim multis rationibus ingentes illis gratias & satisfactionem præstare debeat Imperium, & speratam ab iis justam Ducatus, ditionum, Episcopatus, Abbatiarum, aliorumque bonorum restitutionem, Sereniss. Domui procurare teneantur. Cum vero Galli objiciant Tractatum Anni 1641. exponendum videtur, quod dictus Seren. allectus & fidens literis Regis Christianissimi Ludovici XIII. a Cardinale Richelieu, cum etiam Salvo-Conductu Regio, quibus invitabatur, Parisios venire, ut coram difficultates facilius componerentur, cum promisso expresso Libertatis in reditum, adeo ut ad suas Copias, si difficultates non componerentur, tuto redire posset, ut enim in eo statu constitutus esset Seren. ut iisdem Copiis suis, ubicunque hyberna denegarentur, obtento tandem tam a Cæsare, quam Cardinali Infante, consensu, cum Rege Galliæ tractandi. Fuit Parisiis, ubi audivit duras & inexpectatas Conditiones, non tam Pacis, quam servitutis ineundæ, quas admittere multum diuque recusavit, petiit effectum promissæ Libertatis, ad Copias suas redeundi, & huic petitioni per tres hebdomadas institit, sed incassum, nihil enim præter minas obtinuit, non modo contra eandem Libertatem, sed vitam ipsam, nisi propositis articulis subscriberet, & his ob imminens periculum, instantiaque amicorum Consilia, cessante omni alio remedio, & intercluſa reditus omni ex parte via, tandem subscripsit, prævia tamen protestatione inter domesticos parietes (cum aliter fieri non posset) se quamprimum hujusmodi subscriptionem revocaturum, ubi ab imminente periculo liber esset, cum hoc proposito Parisiis discessit, & cum ad Baroducensem Urbem veniſſet, præsidio Gallico munitam, eadem vi, qua ante, coactus fuit, quod Parisiis instrumentum subscripserat, ratum habere, a quo præterea Tractatu primum Galli recesserunt, minime Urbem Marchal prædicto Duci restituendo, ex quibus evidenter constat, omni jure nullum ab ipso initio fuisse hujusmodi Tractatum, nec non ex postfacto, cum illius executioni Galli defuerint, & utrinque rursus partes ad arma descenderint; de quibus posterioribus actibus & novis offensionibus adhuc locus est, Compositionem novam admittendi, ut & de præteritis difficultatibus, quæ nullibi, nisi in Conventu pacis Generalis tractari & iniri possunt, ubi adsunt ejusdem Pacis Mediatores: & hoc eliduntur penitus inanes Gallorum objectiones & petitiones præcipuæ, dum respondent, Seren. Ducem posse mittere Legatos in Galliam, ubi nihil tuti aut securi, suo exemplo ipsis sperandum esset, minusque ad Contractum ineundum, quam ad judicium subeundum ire videntur, sese hostium potestati & libidini submittentes, quod omni jure & Consuetudini diametraliter repugnat, ut etiamnum hodie ipsorum Gallorum exemplo constat, qui Sereniss. Würtenbergiæ Ducem & Seren. Landgraviam Hassiæ Cassellanam, Dominum Marchionem Durlacensem, aliosque suos adhærentes voluerunt hic suam causam agere, non vero in Aula Cæsaris, cujus tamen sunt subditi, inde multo magis, & id admitti debere in Sereniss. Duce Lotharingico manifestum est. Præterea iidem Galli objiciunt, prælimiparem Tractatum Hamburgensem, a quo dicunt excluſum ea de causa Seren. quod Parisius tractasset, cum & ex supradictis rationibus & causis Tractatus Parisiensis An. 1641. nullitas satis cognita sit, evidens est, sublata causa tolli & effectum, nec ex illo Capite derogationi Salvorum Conductuum pro dicto Seren. eo diutius inhærere posse, aut cum justitia debere; nec etiam obstat, quod dicunt, Seren. Ducem ab illo Tractatu Hamburgensi excluſum, siquidem in illo nulla ejus fit mentio, cum illud silentium pro excluſione haberi nequeat, licet asserant, quod tamen non conceditur, petitum tunc temporis, sed denegatum eidem Salvum Conductum, at talis denegatio ipsi prædjudicare non potuit, nec impedire ejusdem petitionem, cum præsertim tractetur hic, quod ibi non agebatur de Statibus Seren. vel conservandis, vel alienandis, vel immutandis, vel, ut melius dicam, auferendis, & Galliæ in satisfactionem plane cedendis & relinquendis, siquidem illa petit expresse, ut Cæsar se obliget de non molestando unquam Coronam Galliæ in possessione Statuum dicti Sereniss. Ducis, quæ quidem satisfactio est potissima pars hujus Tractatus generalis, & cum ejus assecuratio & executio sint etiam ipsius partes essentiales, esset omnibus juribus contrarium, & sua natura impossibile, inaudito & absente dicto Serenissimo circa talia quippiam firmi & solidi tractari vel stabilem pacem componi, foretque evidens consequentia, Gallos pacificationem hanc inanem & frustraneam reddere velle, si pertinacius sine ulla justa ratione, vel saltem ejus specimine, in denegatione dictorum Salvorum Conductuum persisterent, siquidem ex illo capite esset illius rupturæ semper locus apertissimus pro alterius partium libitu.

Est & tertia Objectio, quæ Seren. Ducem potissimum movit: Dicunt Galli, si hic a majori parte Ordinum Imperii concluſum fuerit, quod ea de causa, quod esset absens Serenissimus, Tractatus pacis suspendendi non essent, nec habita illa dicti Sereniſſimi propter absentiam Interesse ratione vel consideratione, ulterius tractandum, se a propriis sociis & ejusdem Corporis membris eo modo derelictum Principem huc accersere non teneri, nec velle per ejus Interventionem majores sibi difficultates procurare, quippe qui generosum ejus animum causæque justitiam de sua diffidentes agnoscunt, & eo titulo denegationem eorundem Salvorum Conductuum protegunt: at cum hæc Objectio originem suam ex iis ducat, quæ hic & Osnabrugæ jam pridem concluſa, sed primum hic 23. Junii & 11. Julii dictata fuerunt, instantissime rogantur Sacri Romani Imperii Principes & Ordines, ut ad ejusmodi Objectionis propositæ everſionem concurrentes cooperentur, & illis revocatis, quæ contra Serenissimum sunt, vel saltem pro illo non sunt, fidelissimi Imperii Principis justissimam causam generosius amplectentes, petitionem æquissimam junctis viribus prosequantur, & per aliquos ex singulis Collegiis Deputatos mentes suas, in tuitione causæ & jurium dicti Serenissimi, propensiores ostendant, ac alium in sensum, quam eo modo, quo Galli modo interpretati sunt, illis explicare, & per Dn. Mediatores significare velint, ac unitis fortiter animis, petitionibus Salvorum Conductuum insistant, illosque continuo procurare dignentur, quod ex supradictis & aliis rationibus infinitis ab ipsorum justitia speratur & requiritur.

XII. Pro-

XII.

Protestation im Nahmen Hertzogs Francisci von Lothringen, Bischoffs zu Verdün, beym Westphälischen Frieden, daß solch Bistum an die Cron Franckreich nicht cediret werden möge, de Anno 1646.

ANtonius Rousselot de Hedival, Cathedralis Ecclesiæ Virodunensis Canonicus, Reverendissimi & Seren. Principis Francisci a Lotharingia Episcopi & Comitis Virodunensis Consiliarius, Legatus & Plenipotentiarius, omnibus & singulis præsentes visuris, lecturis & audituris, cum debito cuilibet eorum respectu, Salutem:

Cum mihi ex Lectura cujusdam Projectus ineundæ Pacis, inter Sac. Cæs. Majestatem & Rom. Imperium ex una, & Coronam Galliæ ex altera parte innotuerit, quod non obstantibus meis precibus, instantiis & reclamationibus, fieret dictæ Coronæ iterata oblatio & cessio supremi Dominii & jurium superioritatis, quæ Cæsar & Imperium habent in Episcopatum Virodunensem, & considerarim, eam cessionem sine maximo præjudicio legitimi possessoris, fidelissimi Sac. Rom. Imperii Principis & Episcopi mei Reverend. non consentientis, nec etiam de jure fieri posse.

Ego, re mature deliberata, vigore plenæ meæ potestatis, & ex mandato & nomine dicti Reverend. & Seren. Episcopi & Comitis Virodunensis, contra dictam cessionem, omni, qua fieri potest, meliori forma, via, modoque protestor, eique directe me oppono, illam & omnia, quæ in ejus consequentiam fieri possent, nullius valoris, nec ullo unquam tempore Episcopo & Comiti, Capitulo Ecclesiæ Cathedrali, totiq; Episcopatui Virodunensi prædjudicio futuram esse posse declarans: Antehac factas Reverend. & Seren. mei Principis Episcopi, measque ipsius nomine protestationes hac postrema solenni reclamatione perpetuum vigorem habituras renovans & confirmans, omnesque ac singulos, Sac. Rom. Imperium, Principes & Ordines, tanquam ejusdem Corporis membra, ad dictorum jurium conservationem cum debito respectu interpellans, & specialiter Sac. Cæs. Majestatem humillime supplicans, ut de Imperio semper bene meriti ejusdem Imperii Principis & membri jura, bona & Regalia nusquam ab Imperio separari consentiant; quod si contra spem secus fiat, omnia mediantibus hac & præmissis protestationibus incassum oblata, concessa & transacta nomine dicti Reverend. & Sereniſſimi declaro. Actum Monasterii, & petitum, ut &c. &c.

(L.S.) Rousselot de Hedival.

XIII.

Protestation im Nahmen Hertzogs Caroli IV. zu Lothringen, beym Westphälischen Frieden, wider die Abtretung derer Bischöffthümer Metz, Tull und Verdün, an die Cron Franckreich, de Anno 1646.

ANtonius Rousselot de Hedival, Seren. Principis Caroli, Dei gratia Lotharingiæ, Barri, Calabriæ, & Gueldriæ Ducis, Marchisii, Marchionis de Nommenii, & Mussiponto, Comitis Provinciæ, Vaudimontis, Blomontii, Zutphaniæ, Sarvverden, Salm &c. Consiliarius Status, & a sua Celsitudine hac in parte gerens potestatem, habensque mandatum speciale, omnibus & singulis præsentes visuris, lecturis & audituris, cum debito cuilibet eorum respectu, Salutem:

Cum mihi ex Lectura cujusdam projectus ineundæ pacis, inter Sac. Cæs. Majestatem & Romanum Imperium, ex una, nec non Coronam Galliæ ex altera parte innotuerit; quod hic non obstantibus meis precibus, instantiis & reclamationibus ulterius procedatur in tractatu Pacis Universalis, & specialiter cum dicta Corona Galliæ, non audito, nec per tuta media seu Salvos Conductus necessarios tamdiu petitos accersito Seren. Duce, Dn. meo Clementissimo, prætereaque fiat secundum talem projectum ex parte Sac. Cæs. Majestatis iterata cessio & oblatio summi Dominii & jurium superioritatis in tres Episcopatus, Tull, Metzen, & Verdun: quæ sine læsione & maximo præjudicio Seren. Ducis & ejus consensu de jure fieri non potest, ut antehac per Declarationem in hoc celeberrimo cœtu publicatam, & ad Dicturam 19. Julii datam, ostensum est. Ego vigore mandati & Instructionis meæ Specialis nomine dicti Seren. Lotharingiæ, Barri, Calabriæ, Gueldriæ Ducis, Marchisii, Marchionis &c. contra dictum Tractatum protestor, eique in quantum obest, Seren. Dn. meo Clementissimo, ejusque Seren. familiæ Principibus, Amicis, Confœderatis, Vasallis & Subditis, omni, qua fieri potest, meliori forma, via, modoque directe me oppono, præsertim quamdiu illi tractatui Sereniss. non aderit & consenserit, protestorque specialiter contra dictam oblationem & cessionem supremi Dominii & jurium Superioritatis, in dictos tres Episcopatus, illam & omnia, quæ in ejus consequentiam fieri possent, nullius valoris, nec ullo unquam tempore Seren. Duci, ejusque Sereniss. familiæ Principibus, Amicis, Confœderatis, Vasallis & Subditis, prædjudicio futuram esse posse, declarans, antehac factas Seren. Ducis, Domini mei Clementissimi, measque ejus nomine protestationes hac postrema solenni reclamatione perpetuum habitura vigorem renovans, omnesque ac singulos, Sac. Rom. Imperium, Electores, Principes, & Ordines tanquam ejusdem Corporis membra ad dictorum jurium conservationem interpellans, & specialiter Sac. Cæs. Majestatem humillime supplicans, ut de Imperio hactenus tam bene meriti Principis, & ejusdem Imperii membri jura, bona & regalia, nusquam ab Imperio separari consentiant, nec eo absente quidpiam cum Corona Galliæ tractari, unde Sereniſſimus minimum quolibet modo possit habere præjudicium; quod si contra spem secus fiat, omnia mediantibus hac & præmissis protestationibus incassum oblata, concessa, & transacta, nomine dicti Sereniſſimi declaro. Actum Monasterii Westphalorum, & petitum, ut ad Notam & protocollum Imperii sumeretur. Die 2. Novembris Anno 1646.

(L.S.) Rousselot de Hedival.

XIV.

Tractat zwischen König Ludovico XIV. in Franckreich, und Hertzog Carolo IV. zu Lothringen, Krafft dessen dieser Letztere in seine Lande wiederum restituiret worden, de Anno 1661.

LE Roi aprés de meures deliberations, voulant à voir égard à ce que Monsieur le Duc de Lorraine lui a represenré plusieurs fois, que ce qui a été arêté par le Traité de la Paix fait aux Pyrenées l'année 1659. entre sa Majesté & le Roi Catholique touchant la Lorraine, comme étant un de points contentieux, qu' ils ont jugé nécessaire de terminer à leur égard pour la seureté de la Paix, oblige bien leurs Majestez entre elles à s' y conformer, en sorte qu' elles ne puissent avoir differend à l' avenir pour ce point là, ny pour tout ce qui en pourroit resulter: mais qui ne peut lier de la même maniére le dit sieur Duc aux conditions arritées entre les deux Rois, qu' autant que par un nouveau Traité particulier entre sa Majesté & ledit sieur Duc, il y donnera lui-meme son consentement, veu que bien loin d' avoir donné charge ni pouvoir à qui que ce soit de traiter de ses interêts en la maniére, qu' ils y ont été decidez, ledit sieur Duc soutient, comme il est connu de sa Majesté, que quand il est intervenu au lieu de la Conference, sur le point de la conclusion de la Paix, il a fait toutes les declarations & oppositions, qui ont été en son pouvoir, tant aux Plenipotentiaires de leurs Majestez, qu' à tous les autres Ministres des Princes qui étoient alors aux Pyrenées pour aréter & empêcher la signature des Articles qui le regardoient. Et comme sa Majesté a été d' ailleurs touchée des protestations, que ledit sieur de Lorraine lui a faites, depuis un an, qu' il sejourne dans sa Cour, que son malheur plûtôt qu' aucune mauvaise volonté, l' a engagé des le Regne du feu Roi, d' heureuse memoire, dans des interêts contraires à ceux de sa Couronne, & de l' extreme deplaisir, qu' il a de tous les sujets de mauvaise satisfaction, que sa Majesté a eu de sa conduite, dont il seroit inconsolable, s' il n' esperoit de la bonté de sa Majesté, qu' Elle les oubliera sincerement, dans l' asseurance, que ledit sieur Duc lui donne de reparer le passe par un attachement inviolable au bien de son service & à ses interêts, Sa Majesté prenant confiance à la sincerité des intentions dudit sieur Duc de Lorraine, a resolu de lui départir des effets réels de sa bienveillance, & moderant & adoucissant les conditions du Traité des Pyrenées, non seulement affermir d' autant plus à l' egard même du Roi Catholique la durée de la Paix, mais engager ledit sieur Duc & ses Successeurs non moins par reconnoissance que par leurs propres interêts à l' aimer, ainsi que l' ont fait fort utilement plusieurs des ses devanciers & des Princes de Sa Maison, Sujets de sa Majesté, qui ont repandu leur sang pour la gloire & pour les avantages de la France, & comme ceux qui restent, seroient encore prêts aujourd' hui à le répandre: ce que sa Majesté ayant mis tout ensemble en consideration, elle a consenti que ce qui ne s' etoit pu traiter que provisionnellement des interêts dudit sieur Duc, pour la seureté de la Paix generale, soit traité à present definitivement, avec lui-même, & ensuite a été accordé & convenu entre sa Majesté & ledit sieur Duc en la maniére qui suit:

Premierement. Que les Articles du Traité fait & conclu aux Pyrenées avec le Roi Catholique le 7. Novembre 1659. concernant les interêts dudit sieur Duc: A savoir, depuis le 62. Article jusq' au 78. inclusivement, demeureront en leur force & vigueur, tant à l' egard des deux Rois, que dudit sieur Duc, comme s' ils étoient inserez ici de mot à mot, ledit sieur Duc approuvant & acceptant tout le contenu ausd. Articles, & declarant nulles, & comme non avenuës, toutes les oppositions & protestations, qu' il peut avoir fait au contraire, à la reserve de ce qui sera changé ou derogé ausdits Articles par le present Traité.

En consequence de ce il a été accordé, que sa Majesté fera demolir toutes les Fortifications des deux villes de Nancy, qui ne pourront plus être refaites; qu' elle en tirera & fera transporter l' artillerie, poudres, boulets, armes, vivres & munitions de guerre, qui sont à present dans les Magasins dudit Nancy; que la Garnison Françoise qui y est en sera tirée presentement, à la reserve de quatre cens hommes, qui y demeureront pendant le temps de la demolition des Fortifications, & seront entretenus durant le dit temps aux depens du Pais, en la maniere jusques ici pratiquée; outre lesquels quatre cens hommes, sa Majesté y envoyera d' autres Troupes pour la seureté & l' avancement de ladite demolition, mais elles seront entretenuës aux frais & depens de sadite Majesté.

III. Sa Majesté aura la Place de Moyenvic, laquelle, quoi qu' enclavée dans l' Estat de Lorraine, appartenoit à l' Empire, & a été cedée à sa Majesté par le Traité fait à Munster le 24. Octobre 1648. pour en joüir ainsi, que l' Empereur a fait, & peut faire avant ledit Traité, retiendra & demeurera saisie, & joüira effectivement du Comté de Clermont & de son Domaine, des places, prevostez, & tertes de Stenay & Jamets, avec tout le revenu d' icelles, Villages & Territoires, qui en dependent.

IV. Touchant le Duché de Bar, bien que par le Traité fait aux Pyrenées, sa Majesté se soit reservée ledit Duché, Elle consent néanmoins de le rendre & restituer audit sieur Duc, veut qu' il lui demeure pour en joüir à l' avenir, comme lui & ses Predecesseurs Ducs en ont joüi ci-devant, aux conditions suivantes

vantes, que sa Majesté a desirées, & dont ledit sieur Duc est demeuré d' accord.

V. En premier lieu, que sa Majesté retiendra, demeurera saisie, & joüira effectivement de la place de Sirk, qui devoit être renduë audit sieur Duc par le Traité des Pyrenées; comme aussi du nombre de trente Villages qui se trouveront dans les dependances de ladite place, au choix de sa Majesté dont l' election & le denombrement se fera incessamment par des Commissaires de Sa Majesté à ce deputez.

VI. En second lieu, sa Majesté retiendra ou sera mise en possession pour en demeurer saisie & en joüir effectivement des places & postes de Causinan, Sarbourg & Phalsbourg, en sorte que non seulement la Souveraineté, mais la proprieté desdits Sarbourg & Phalsbourg francs & déchargez de toutes debtes & hypothecques appartiendra doresnavant à sa Majesté.

VII. En troisiéme lieu, sa Majesté retiendra, demeurera saisie, & joüira effectivement de la partie du lieu & Prevosté de Marville & des Appartenances, dependances & annexes, qui appartiennent audit sieur Duc, comme Duc de Bar, l' autre partie qui appartenoit au Roi Catholique comme Duc de Luxembourg, ayant esté cedée à sa Majesté par le susdit Traité.

VIII. En quatriéme lieu, ledit sieur Duc renoncera & renonce presentement, en tant que besoin seroit, en faveur de sa Majesté, à tous droits & pretentions de Souveraineté ou autres sur l' Abbaye de Gorze, laquelle Souveraineté appartiendra sans contredit à l' avenir à sa Majesté, en l' etat qu' elle etoit en l' année 1631. avant les mouvemens, tant suivant les anciens droits, & pretentions de sa Maj. qu' en tant qu' il seroit nécessaire, en vertu de la presente cession, & consequemment appartiendra à sa Majesté la disposition & la Collation de ladite Abbaye, & de tout ce, qui en dépend, non obstant tous actes faits au contraire, par qui que ce puisse être, même celui de réünion de ladite Abbaye à d' autres Benefices; consent pour cet effet ledit Duc, que ladite Abbaye soit dés à present distraite de l' Eglise de Nancy, à la quelle elle avoit été réünie, & cependant que le present Possesseur reconnoisse le Roi pour son Souverain au fait de ladite Eglise, comme en consideration de ladite distraction sa Majesté consent, que l' Abbaye de l' Isle située dans le Barrois, à la premiére ouverture, qu' il y aura de vacance, en quelque maniere que ce puisse être, soit réünie à ladite Eglise de Nancy, & ce à la diligence & requisition, qu' en pourra faire ledit sieur Duc en cour de Rome, & consequemment ainsi, que la disposition & collation de ladite Abbaye, & de tout ce qui en dépend, lui demeure: Promettant sa Majesté de lui donner tous actes necessaires pour y faire apparoir son consentement, comme ledit sieur Duc à sa Majesté en tant que besoin seroit, pour la distraction de ladite Abbaye de Gorze de l' Eglise de Nancy.

IX. En cinquiéme lieu ledit sieur Duc renoncera & renonce en faveur de sa Majesté à tous droits & pretentions de souveraineté, de proprieté ou autres sur le lieu de Malatour, & ce qui en dépend, laquelle souveraineté appartiendront à l' avenir sans contredit à sa Majesté, tant suivant ses anciens droits & pretentions, qu' en tant que besoin seroit, en vertu de la presente renonciation & cession dudit sieur Duc.

X. En sixieme lieu, ledit sieur Duc cedera & cede à sa Majesté la souveraineté, & generalement tout ce qui lui peut appartenir dans les lieux de Marcheville, Harville, Labauville & Mezeray, situez sur le chemin de Verdun à Metz, avec leur banlieüe.

XI. En septieme lieu, ledit sieur Duc cedera & cede à sa Majesté la souveraineté, & generalement tout ce qui peut appartenir dans les lieux de Sishof, Franshof & Monteleu, situez sur la Riviere de Sar, avec leur banlieüe.

XII. En huitieme lieu, sa Majesté s' est reservée le droit de proprieté de la Saline de Moyenvic, qui appartenoit audit sieur Duc par le Traité d' échange, fait en l' année 1571. entre le Duc Charles de Lorraine & l' Evêque de Metz: promet néanmoins Sa Majesté audit sieur Duc, de ne faire presentement façonner aucuns Sels en ladite Saline, & que si dans le temps à venir sa Majesté prenoit la resolution de se servir de ladite Saline à façonner des Sels pour l' usage de ses Sujets, Elle déchargera en ce cas ledit sieur Duc envers l' Evêque de Metz de la moitié de la fourniture de 400. muidis de Sel, & de la moitié du payement des trente mil livres tournois, en quarante cinq mil francs de Lorraine, que les Ducs de Lorraine sont obligez par ledit Traité de l' an 1572. de fournir & payer aux Evêques de Metz, en echange des Salines de Moyenvic & de Marsal; bien entendu, que tant que sa Majesté ne se servira point de ladite Saline, ledit sieur Duc sera obligé à payer entiérement lesd. trente mil livres tournois, ou 45000. livres de Lorraines, & à fournir lesd. 400. muids de sel annuellement, & sans pouvoir pretendre aucune diminution, sous pretexte

pretexte que Sa Maj. ſe ſoit reſervée la proprieté de ladite Saline par le preſent Traité.

XIII. En neuviéme lieu, ledit ſieur Duc cede à ſa Majeſté la Souveraineté du chemin de la Coſte de Deſine, & generalement tout ce qui lui peut appartenir dans les lieux de la Sognée Moncha, Grimezere, Chambray, & Bourtricourt au de çà de vie, comme auſſi la ſouveraineté des villages de Lazy, Donvelay, Ormange, Aſſudange, Goudreſange, Hennigem prés Caſinan, Sarbourg, cedé ci-deſſus à ſa Majeſté, puis ceux de Medervilles, Courſirode, & Garbourg prés Phalsbourg, afin que ſa Maj. ait un chemin qui puiſſe ſervir à ſes ſujets & à ſes troupes quand elle voudra, pour allez de Metz en Alſace ſur ſes Terres, ſans toucher les Eſtats dudit ſieur Duc.

XIV. Eſt convenu en outre, que le chemin ci-deſſus commencera depuis le dernier Village du Pais Meſſin entre Metz & Vic, juſques à Phalsbourg incluſivement & appartiendra en toute ſouveraineté à ſa Majeſté ſans aucune interruption pour la longueur, & aura & de largeur demi lieüe de Lorraine en tous endroits, dont les limites pour ladite longueur ſeront poſez de bonne foi par des Commiſſaires à ce deputez de part & d' autre.

XV. De tous les Villages ci-deſſus nommez pour ledit chemin, enſemble de leurs dependances & domaine, vû qu' ils ont ci-devant appartenu aux Ducs de Lorraine dans l' etenduë de ladite demie lieüe de largeur, ſa Maj. en joüira en tout droit de ſouveraineté & proprieté comme ledit ſieur Duc a fait: Bien entendu que ſi la Banlieuë ou les dependances deſdits Villages s' etendent hors ladite demie lieuë, tout ce qui ſe trouvera hors des limites poſez par leſdits Commiſſaires appartiendra comme auparavant en ſouveraineté & proprieté audit ſieur Duc.

XVI. Et pour les autres Villages, qui n' ont pas eſté declarez & nommez dans le preſent Traité, comme auſſi les Bois, Terres & Domaines, qui ne ſont point des appartenances & dependances des Villages ci-deſſus nommez & cedez, & pourroient néanmoins ſe rencontrer à gauche ou à droite dans l' enclos de ladite demie lieuë, il a eſté convenu, que la ſouveraineté ſeule en appartiendra à ſa Majeſté: mais que la proprieté deſdits Villages, Terres, Bois & Domaines non dependans toutefois deſdits lieux ci-deſſus nommez, appartiendra audit ſieur Duc, qui relevera à l' avenir de la ſouveraineté du Roi pour leſdites choſes dans l' enclos dudit chemin.

XVII. En conſideration de ce que deſſus ſa Majeſté rend & reſtitue, comme il a eſté dit, audit ſieur Duc, tout le Duché de Bar, à l' exception des reſerves ci-deſſus declarées; bien entendu que la mouvance de ſa Couronne ſubſiſtera comme elle a été par le paſſé, & que ledit ſieur Duc en preſtera au Roi l' hommage, qu' il eſt tenu de preter pour les Terres mouvantes dans de Barrois, que celles du chemin ſusdit, huit jours aprés la ſignature du preſent Traité.

XVIII. La Place de Moyenvic en la maniére ci-deſſus dite, Cleremont, Dun, Jamets, Sirck, & les trente Villages de ſa dependance, Caſinan, Sarbourg, Phalsbourg, partie de Marville, Abbaye de Gorze, Marcheville, Malatour, Harville, Labauville & Mezeray, Sishof, Franshof, Monteleu & tous les autres Villages ci-devant nommez & cedez depuis le Pais Meſſin juſques à Phalsbourg, & le chemin auſſi d' un village à l' autre, ſans interruption, pour la longueur, & demi lieuë de Lorraine en largeur, ainſi qu' il eſt ci-devant dit & declaré dans les Articles 14. 15. & 16. à l' égard dudit chemin; comme auſſi les Villages, Territoires, Bois, Domaines, Seigneuries, Prevoſtez, appartenances, dependances & annexes des lieux cedez, demeureront par le preſent Traité au Roi & à ſes ſucceſſeurs, & ayans cauſe irrevocablement & à toûjours, pour étre unis & incorporez à la Couronne de France, avec les mêmes droits de ſouveraineté, proprieté, patronage, Juriſdictions, Nominations, prerogatives, preeminences, ſur les Egliſes Cathedrales, Abbayes, Prieurez, Dignitez, Cures, & autres, quelconques Benefices etant dans l' étenduë deſdits païs, places & lieux cedez de quelque Abbayes ou Prieurez, que leſdits Prieurez ſoient mouvans & dependans, & tous autres droits, qui ont, ci-devant appartenu audit ſieur Duc, encore qu' ils ne ſoient ici particuliérement enoncez, à la reſerve toutefois des rentes & autres dependances deſdits Benefices, & la ſouveraineté audit ſieur Duc, ſans que ſa M. puiſſe à l' avenir étre troublée ni inquietée par quelque voye que ce ſoit de droit, ni de fait, par ledit ſieur Duc ou autres, ſous quelque pretexte & occaſion que ce ſoit, & qui puiſſe arriver. Et pour cet effet ledit ſieur Duc renonce, cede, quitte & tranſporte à ſa Majeſté tous droits & pretentions de ſouveraineté, & tous autres, ſur les Lieux, places, païs ci-deſſus nommez & cedez, ſans rien reſerver, ni retenir; conſent, qu' ils ſoient dés à-preſent & pour toujours unis & incorporez à la Couronne de France, non obſtant toutes les Loix, Coûtumes, Statuts & Conſtitutions faites au contraire, même qui auroient été & confirmées par ſerments auſquelles & aux

& aux clauſes derogatoires, desderogatoires, il eſt trés-expreſſément dérogé par le preſent Traité, excluant à perpetuité toutes exceptions ſous quelques pretexte qu' elles puiſſent être fondées; declaré, conſent, veut & entend ledit ſieur Duc, que les Hommes, Vaiſſeaux, & ſujets deſdites places & Lieux cedez à la Couronne de Franze, ſoient & demeurent quittes & abſous des-à-preſent, & pour toûjours, des foi & hommages, ſervices & ſerment de fidelité, qu' ils pourroient tous & chacun d' eux lui avoir fait & à ſes predeceſſeurs Ducs, enſemble de toute obeiſſance; ſujection & vaſſalage, voulant que leſdits foy, hommages & ſerment demeurent nuls, & de nulle valeur pour l' avenir, comme s' ils n' avoient été faits ni preſtez.

XIX. Moyennant ce que deſſus S. M. remet & retablit ledit ſieur Duc dans la poſſeſſion & jouïſſance de tous ſes autres Etats & Seigneuries, memes des villes, Place & Pays qu' il a autrefois poſſedez dependans des Trois Evechez de Metz, Toul & Verdun, comme generalement de tout ce dont le feu dernier Duc Henry jouiſſoit lors de ſon deceds, & qui luy pouvoit appartenir à titre de ſucceſſion, echange ou acquiſition, à la reſerve de ce qui eſt cy-devant dit, devoir demeurer à ſa Majeſté pour eſtre uni & incorporé à la Couronne de France, & ce pour en joüir par ledit ſieur Duc en tous droits de Souveranité, Juſtice & Domaine en la même maniere que ledit Duc Henry jouiſſoit, ſans que ledit ſieur Duc ny ſes Succeſſeurs y puiſſent eſtre troublez ſous quelque pretexte & occaſion que ce ſoit, en ſatisfaiſant par luy aux 400. muidis de Sel d' une part, & trente mille livres tournois en quarante cinque mille francs Barrois, qu' il doit, fournir & payer annuellement pour l' énchange de Moyenvic & de Marſal, à condition auſſi de ne pouvoir pretendre de ſa Majeſté aucune reſtitution des joüiſſances de ſon Eſtat pour quelque cauſe & pretexte que ce puiſſe eſtre.

XX. A eſté pareillement accordé & convenu, que ledit ſieur Duc aura deux ans de terme pour rentrer ſi bon luy ſemble dans la proprieté, poſſeſſion & jouiſſance de tous les biens, droits & rentes, dont il jouïſſoit en France, avant la guerre, même des rentes aſſignées ſur l' Hoſtel de ville de Paris, non obſtant tous Arreſts, ventes & adjudications qui ont eſté faites en ſon abſence depuis l' année 1633. qui ſeront declarées nulles, comme non faites, ny avenuës en rembourſant par ledit Sieur Duc, les Acquereurs ou Adjudicataires deſdits biens, droits & rentes du prix de leur acquiſition ou adjudication, frais & loyaux couſts, impenſes & ameliorations utiles & neceſſaires dont les deniers auront tourné au profit dudit Sieur Duc en ſa décharge envers les Creanciers, à l' effet de quoy, ſa M. promet audit ſieur Duc de luy faire expedier tous Arreſts & Actes neceſſaires.

XXI. En conformité de l' Article LXVIII. du Traité fait aux Pyrenées par ledit ſieur Duc, declare de bonne foy, qu' il ſe depart & deſiſte de toutes intelligences, ligues, aſſociations, traitez & pratiques qu' il auroit, ou pourroit avoir fait, avec quelque Prince, Eſtat, ou Potentat, que ce puſt eſtre, au perjudice de ſa Majeſté & de ſa Couronne de France. Promet qu' à l' avenir il ne fera aucun Traité, ny accord, qui puiſſe donner un juſte ſujet de jalouſie à ſa Majeſté, comme auſſi, qu' il ne donnera aucune retraite dans ſes Eſtats à aucuns ennemis & Sujets rebelles ou ſuſpects à ſa Majeſté & ne permettra qu' il s' y faſſe aucune levée ny amas de gens de guerre contre ſon ſervice.

XXII. Ledit ſieur Duc ſera obligé de continuer le Bail, qui avoit eſté fait par l' Intendant de Juſtice en Lorraine, au nom de ſa Majeſté, au nommé Cerviſier des Salines de Lorraine, pour ce qui reſte des ſix années portées par iceluy, à commencer du premier Fevrier 1658. aux clauſes & conditions y contenuës, & ſans y deroger pour quelque cauſe que ce ſoit, a la charge que le prix dudit Bail luy ſera doreſnavant payé par ledit Cerviſier, ainſi qu' il a eſté par le paſſé à ſa Majeſté aprés l' expiration du quel Bail, ledit ſieur Duc promet en execution du 70. Article du Traité des Pyrenées, de faire delivrer à ſa Majeſté par les Fermiers deſdites Salines la meme quantité de Sel, & au même prix, qu' il avoit accoutumé de fournir aux ſujets du Roy des Trois Evechez en temps de Paix, & pendant qu' il a eſté en poſſeſſion de ſes Eſtats. Sa Majeſté jugeant, qu' aprés une ſi longue guerre qui a depeuple le Pays elle pourra ſuffire pour quelque temps non ſeulement auſdits Evechez, mais encore à ſes autres ſujets dans les lieux qui luy ſont cedez par le preſent Traité. Et neanmoins ſi preſentement ou à l' avenir en quelque temps, que ce ſoit, on en avoit beſoin d' une plus grande quantité pour l' uſage de tous ſes Sujets, tant anciens que nouveaux, en ces quartiers-là, ledit ſieur Duc promet & s' oblige de faire delivrer toute ladite quantité, & ſa Majeſté de la luy payer d' un quart au deſſus du prix du Sel ordinaire, que doit fournir ledit ſieur Duc, comme il a eſté dit, & cette augmentation du quart pour l' extraordinaire devant eſtre reglé ſur le pied qu' on a payé audit ſieur Duc du Sel, qu' il a fourny en

l' année 1631. & avant tous les mouvemens, comme auſſi ledit ſieur Ducs' oblige aprés l' expiration du Bail dudit Cerviſier de mettre gratuitement dans le Grenier de Metz, les quatre cens muids de Sel, qu'il doit fournir en execution du Traité de Moyenvic & de Marſal, aux charges & conditions cy-devant dites, deſquelles ſa Majeſté promet auſſi alors de le decharger envers ledit Eveque de Metz.

XXIII. Sa Majeſté a volontiers condeſcendu de promettre audit ſieur Duc, que l' exception du lieu & poſte de Cauſinan, Sarbourg, ou elle ſe reſerve, d' en uſer ainſi, qu' elle eſtimera plus àpropos pour ſonſervice ce, elle n'etablira aucun impoſt ou payages ſur les cours des Rivieres de Sar & de la Nize, ſi ce n' eſt de concert, & avec le conſentement dudit ſieur Duc.

XXIV. Le Roy tant comme principal contractant & garand du Traité de Munſter, que pour la particuliere affection, que ſa Majeſté a pour la Maiſon des Comtes de Naſſau-Sarbruck, a voulu dans la concluſion du preſent Traité obliger ledit ſieur Duc à reſtituer à ladite Maiſon en conformité dudit Traité, le Chaſteau de Hombourg, la Comté de Saverden, & la Prevoſté de Herberſthein: comme auſſi le poſte de Landſtoul au Baron de Sizengen, & ne ſe ſeroit point reláché preſentement de cette pretention, n'etoit, que ledit ſieur Duc luy a repreſenté un Traité poſterieur de ſix années à celuy de Munſter, fait & paſſé le 14. Janvier 1654. en la Diete de Ratisbonne par le vice-Chancelier de l' Empire au nom du defunt Empereur Ferdinand III. & par le ſieur Fournier au nom dudit ſieur Duc, & depuis lû & approuvé par tous les Eſtats de l' Empire aſſemblez en ladite Ville; par lequel il appert, que non obſtant la diſpoſition de l' Inſtrument de Paix de Weſtphalie, l' Empereur & l' Empire declarent, accordent & conſentent de vouloir payer audit ſieur Duc, une ſomme de trois cens mil Rixdallers, que ledit ſieur Duc pretend luy eſtre dües: & enſuite ſont demeurez d' accord que ledit ſieur Duc ne ſoit tenu de tirer ſes Garniſons de Hombourg & Landſtoul, qu' aprés que la moitié de ladité ſomme aura eſté conſignée pour ſa ſeureté entre les mains du Magiſtrat de Francfort, pour eſtre par ledit Magiſtrat remiſe audit ſieur Duc, avant la ſortie des Garniſons, ce qui eſt demeuré depuis, ſans execution de part & d' autre, à cauſe de la detention dudit ſieur Duc ſurvenuë peu de temps aprés. Et attendu, que ledit ſieur Duc a offert d' eſtre preſt encore aujourd' huy, d' executer ponctuellement ledit Traité ſelon ſa forme & teneur, à l' egard de la Comté de Saverden & Prevoſté d' Herberſthein, qui eſt un Procez particulier, qu' il a avec la Maiſon de Naſſau, qu' il offre auſſi de ſoumettre au jugement & deciſion, qu' en fera la Chambre Imperiale de Spire: ſa Majeſté en ces conſiderations, & voyant les exceptions dudit ſieur Duc eſtre fondées ſur la foy d' un nouveau Traité approuvé par les Eſtats de l' Empire, a condeſcendu de non differer pas pour cette affaire, la concluſion de celuy-cy, ſe promettant envers la Maiſon de Naſſau, que les Eſtats ne voudront pas retracter, ce qu' ils ont une fois approuvé & trouvé juſte, & que la Chambre Imperiale auſſi terminera au pluſtoſt l'autre differend ſelon la juſtice, & le droit des parties intereſſées; bien entendu que le Roy ſuivant la diſpoſition du Traité de Munſter, dont il eſt garand, & qu'il veut ponctuellement obſerver, ſe reſerve de concourir aux reſolutions, qui auront eſté priſes par les Princes & Eſtats de l' Empire, tant à l' égard de l' affaire deſdits deux poſtes de Hombourg & Landſtoul, que pour l' execution du jugement qui ſera rendu par la Chambre Imperiale de Spire, touchant le Comté de Sarverden.

XXV. En cas que ſa Majeſté & ledit Duc rencontrent quelques difficultez dans la poſſeſſion & joüiſſance des Eſtats, que ſa Majeſté doit retenir, ou qui ſeront rendus en vertu du preſent Traité audit ſieur Duc, & que l' on ne prend icy les differens qui ſurviendront pour ce ſujet, ſeront reglez & terminez à l' amiable, par des Commiſſaires deputez à cet effet, dont on conviendra de part & d' autre, ſans que pour cela on en vienne à la priſe des armes.

Ce que deſſus a eſté arreſté & ſigné par Monſieur le Cardinal Mazarin pour le Roy, en vertu du Pouvoir de ſa Majeſté, & par ledit ſieur Duc de Lorraine, lequel promet d' envoyer ſa ratification auſſi-toſt qu' il ſera arrivé dans ſes Eſtats. Fait à Paris le dernier jour de Fevrier 1661.

XV.

Pactum zwiſchen König Ludovico XIV. in Franckreich, und Hertzog Carolo IV. zu Lothringen, Krafft deſſen dieſer letztere ſeine Hertzogthümer und Lande der Cron Franckreich untergeben, de Anno 1662.

LOuis par la grace de Dieu Roy de France & de Navarre: A nos amez & feaux, les Gens tenant noſtre Cour de Parlement de Paris, Salut. Sur les difficultez qui ſe ſont rencontrées, & rencontrent inceſſament dans l' execution du Traité fait à Munſter le 4. du mois d' Octobre 1648. & en l' interpretation de pluſieurs Articles d' iceluy paſſez aux confins des Pyrenées pour la Paix Generale du 7. Novembre 1659. touchant les Duchez de Lorraine & de Bar, que dans l' accompliſſement des conditions du Traité particulier, fait en noſtre nom avec noſtre tres cher & amé Frere le Duc de Lorraine, le dernier Fevrier 1661. S' eſtans tenuës diverſes Conferences pour aviſer aux moyens de les terminer, il a eſté enfin convenu des Points & Articles mentionnez au Traité, que nous avons fait & ſigné avec noſtredit Frere, le ſixiéme du preſent mois de Fevrier, duquell Traitté la teneur s' enſuit. (I.) Aprés pluſieurs Conferences tenuës entre les Deputez du Roi, & Monſieur le Duc de Lorraine, ſur les difficultez, qui ſe ſont rencontrées & ſe rencontrent encore tous les jours, tant en l' execution du pluſieurs Articles du Traité des Pyrenées; touchant les Duchez de Lorraine, & de Bar, que dans l' accompliſſement des conditions du Traité particulier fait depuis entre S. M. & ledit Duc; S. M. s' étant trouvée diſpoſée à terminer ces differens pat des moyens agreables audit Duc, comme auſſi ledit Duc deſirant de ſa part prevenir les troubles, & le prejudice, que luy & ſes Succeſſeurs Princes de ſa Maiſon, & ſes ſujets pouroient ſouffrir de la continuation de ces difficultez, voulant aſſeurer le repos de ſedits Sujets à l' avenir, procurer l' avantage & la gloire des Princes de ſa Maiſon. & rendre à S. M. les temoignages de reconnoiſſance & de l' obligation ſinguliere, qu' il luy a de ſa liberté, du reſpect, & de la tendreſſe, qu' il a pour ſa perſonne. Reconnoiſſant, que comme Dieu ne luy a point donné d' enfans, pour heritiers de ſes Etats & Duchez, il ne peut executer plus heureuſement ſes bons deſſeins, qu' en laiſſant aprés luy ſes peuples ſous l' obeiſſance d' un ſi bon & ſi grand Roi, & les Princes de ſa Maiſon, attachez inſeparablement par des nouveaux liens à la perſonne de ſa Majeſté, & à ſon Etat, il a eſté convenu & accordé entre ſa Majeſté & ledit Sieur Duc en la maniere qui s' enſuit. (II.) Que ledit Sieur Duc a pour ces cauſes, & aprés des meures deliberations, cedé & transporté, cede & transporte des à preſent à S. M. la proprieté de ſes dits Etats & Duchez de Lorraine & de Bar, leurs dependances & annexes, pour en joüir aprés ſon decés en tous droits de Souveraineté, & demeurer unis & incorporez à la Couronne de France à jamais, & aux conditions ci aprés declarées. (III.) Ledit Sieur Duc joüira ſa vie durant desdits Duchez de Lorraine & de Bar en tous droits de Souveraineté, en la maniere qu' il auroit fait ou pû faire avant le preſent Traité, à la charge neanmoins, que ledit Sieur Duc ne pourra faire aucun etabliſſement nouveau, levée ou impoſition extraordinaire dans lesdits Duchez de Lorraine & de Bar, leurs appartenances & annexes. (IV.) Sa M. mettra des à preſent dans la Ville & Place de Marſal telle Garniſon & Commendant, que bon luy ſemblera. (V.) Ceux qui auront eſté pourvûs par ledit Sieur Duc d' Offices & Benefices, demeureront aprés ſon decés en paiſible poſſeſſion & joüiſſance d' iceux ſans qu' ils en puiſſent être depoſſedez. (VI.) Sa M. donnera protection audit Sieur Duc & aux ſiens envers & contre tous, en cas qu' ils ſoient troublez ou inquietez en ſuite du preſent Traité, en la poſſeſſion & joüiſſance des biens, qu' il peut avoir en Allemagne, Flandres, Bourgogne, & ailleurs. (VII.) Moyennant quoy, & en conſideration de la preſent ceſſion, transport & union desdits Duchez de Lorraine & de Bar à la Couronne de France. S. M. a declaré & declare des à preſent tous les Princes de la Maiſon de Lorraine, habiles & capables de ſucceder à ſa Couronne, les aggregeant à ſa Famille Royale, & les adoptant à cet effet, veut qu' ils y ſoient appellez ſelon leur rang de masle en masle, aprés l'Auguſte Maiſon de Bourbon; qu' ils marchent devant tous les autres Princes iſſus de Maiſons Souveraines étrangeres, ou enfans naturels des Rois & leurs deſcendans, & joüiſſent des privileges & prerogatives des Princes de ſon Sang, à condition neanmoins, que dans les lieux où les Princes du Royaume ont rang & ſeance en qualité de Paris, les Princes de ladite Maiſon de Lorraine ne s'y pourront trouver en plus grand nombre que quatre, ſelon l' ordre & le rang de leur aîneſſe, pour y prendre leurs places comme lesdits Princes du Sang, pour ſeureté dequoi

dequoi S. M. promet faire expedier inceſſamment toutes Lettres & Declarations neceſſaires, icelles faire verifier & homologuer, dans tous les Parlemens, Cours & Chambres des Comptes de France, les delivrer ausdits Princes dans le temps de - - - - enſemble tous autres Actes, que beſoin ſera, en ſorte, qu' ils ne puiſſent être troublez à l' avenir en ladite poſſeſſion, joüiſſance & rang, en quelque ſorte & maniere, & par quelque perſonne que ce ſoit, ſans quoi le preſent Traité n' eût été fait. (VIII.) Pour donner moyen aux Peuples & Habitans desdits Duchez de reparer les pertes, & ſe redimer des malheurs, dans lesquels une ſi longue guerre les a engagé; il a été convenu entre S. M. & ledit Sieur Duc de Lorraine, qu' il ne ſera fait à l' avenir aucune autre levée ny impoſition, tant par S. M. que ledit Sieur Duc ſa vie durant, outre les Domaines ordinaires deſd. Duchez, que celle d' un million de francs Barrois, impoſé par ledit Sieur Duc depuis la Paix. (IX.) Sur tous les fruits & revenus deſdits Duchez ledit Sieur Duc prendra par preference & ſans aucune diminution, ſa vie durant, la ſomme de ſept cens mil livres par chacun an, payable de mois en mois également, à commencer du premier du preſent mois de Fevrier, le tout franchement & quittement de toutes charges & debtes: & ſi leſd. fruits & revenus ne montent à ſi grande ſomme que celle deſd. 700000. liv. S. M. promet fournir inceſſamment, ce qu' il s' en defaudra, enſemble les deniers neceſſaires pour le payement deſdites charges & debtes, en ſorte que ledit Sieur Duc joüiſſe paiſiblement ſans retardement ni diminution de ladite ſomme de ſept cens mil livres: Au moyen de quoi, S. M. diſpoſera dés à preſent des Fermes & revenus ordinaires deſdits Duchez à ſa volonté; laquelle Rente de ſept cens mil livres, demeurera eteinte par le decez dudit Sieur Duc. Promet en outre S. M. de donner des à preſent audit Sieur Duc des Fonds, Terres & Seigneuries juſques à la concurrence de deux cens mil livres de rente, en ce compris une Terre qui ait le titre & qualité de Duché & Pairie, ſoit en France, Lorraine ou Barrois, & la ſomme de cens mil livres de rente, qui luy ſera aſſignée ſur tel fonds & Ferme de S. M. que ledit Sieur Duc voudra à ſon choix, payable de quartier en quartier ſans aucune diminution, pour joüir par luy, ſes Succeſſeurs, ou ayants cauſe, deſdites Terres & Seigneuries, Duché & Rentes à perpetuité, en diſpoſer en faveur de Monſieur le Prince de Vaudemont ſon fils, ou telle autre perſonne que bon luy ſemblera, le tout franc & quitte de toutes debtes & hipoteques. (X.) Comme auſſi promet S. M. de payer toutes les debtes legitimement contractées par feu Meſſieurs les Ducs Henry & François, oncle & pere dudit Sieur Duc, & leurs Predeceſſeurs, auſquels il eſt obligé, tant en principal qu' arrerages écheus, en ſorte, que luy dit Sieur Prince de Vaudemont, & leurs ayans cauſe, ne puiſſent être inquietez pour raiſon d' icelles, en la Joüiſſance deſdites Rentes & Terres, en cedant par ledit Sieur Duc à S. M. l' Hoſtel de Lorraine dés à preſent en toute proprieté, pour en diſpoſer ainſi que bon luy ſamblera. (XI.) Toutes leſquelles choſes nous jurons & promettons en nôtre foy & parole, ſous l' obligation de tous nos biens, preſens & à venir, obſerver, entretenir & executer inviolablement, ſans jamais aller ni venir au contraire, directement ou indirectement, en quelque maniere que ce ſoit, & pour l' entiere execution d' icelles paſſer tous actes de ratification, confirmation & autres, que beſoin ſera. En témoin de quoy Nous avons ſigné ces Preſentes doubles. A Paris le ſixiéme jour de Fevrier 1662. Signé, LOVIS & CHARLES DE LORRAINE.

Et deſiderant pour plus grande ſeureté dud. Traité, & pour en rendre l' execution plus certaine, qu' il ſoit enregiſtré en nôtre Cour de Parlement de Paris: A ces cauſes & autres bonnes conſiderations à ce Nous mouvans, vous mandons & ordonnons tres-expreſſement, que ces Preſentes, leſquelles Nous avons ſignées de nôtre main, enſemble ledit Traité, vous ayez à faire lire, publier & enregiſtrer, & le contenu en icelles & audit Traité, faire tout ce qui vous concerne, entretenir, garder & obſerver inviolablement ſelon leur forme & teneur, ſans y contrevenir ni permettre, qu' il y ſoit contrevenu en aucune maniere, contraignant & faiſant contraindre tous ceux qu' il appartiendra à l' obſervation des points & articles contenus audit Traité, & ce par toutes voyes duës & raiſonnables, & accoutumées en tel cas, non obſtant tous Edits, Ordonnances, Loix, Coutumes & autres choſes à ce contraires, auſquelles pour le regard du contenu audit Traité, Nous avons dérogé & dérogeons par ces Preſentes, à condition neanmoins qu' aucuns des Princes de la Maiſon de Lorraine, ne pourra jouir des prerogatives & préſeances à eux accordées par ledit Traité, que tous ceux qui y ont intereſt n' y ayent conſenti: Car tel eſt nôtre plaiſir. Donné à Paris le ſeptiéme jour de Fevrier l' an de grace 1662. & de nôtre Regne le dix-neuviéme. Signé, LOVIS. Et plus bas: Le Tellier, & ſcellé du grand Sceau de cire jaune à ſimple queüe. Regiſtrées dans le Parlement de Paris le vingt ſeptiéme de Fevrier 1662.

XVI.

Tractat zwiſchen König Ludovico XIV. in Franckreich, und Hertzog Carolo IV. zu Lothringen, wegen Marſal, und was ſolchem mehr anhängig, de Anno 1663.

IL a eſté convenu & accordé que ledit Sieur Duc de Lorraine remettra inceſſamment, réellement & de bonne foy, au pouvoir de ſa Majeſté, la place de Marſal, en l' eſtat qu' elle ſe trouve preſentement, ſans y rien demolir, affoiblir, diminuer, ni endommager en aucune ſorte, pour eſtre par ſadite Majeſté diſpoſé de ladite Place ainſi, que bon lui ſemblera.

II. Si ſa Majeſté prend la reſolution de faire demolir les Fortifications dudit Marſal, ledit Sieur Duc continuera de joüir, comme par le paſſé, tant de la Ville, Villages, Domaine, que de la Saline dudit Marſal: & à l' egard de la Saline ledit Sieur Duc continuera d' en joüir & y mettra des Officiers neceſſaire, pour la faire valoir.

III. Sa Majeſté declarera dans un an audit Sieur Duc, ſon intention ſur la demolition ou conſervation de la Place dudit Marſal, en l' eſtat qu' elle eſt, la Garniſon dudit Sieur Duc ſortira de la Place, en la maniere la plus honorable, qu' elle voudra choiſir, & il luy ſera donné toutes les ſeuretés neceſſaires pour aller où ledit Sieur Duc luy aura ordonné.

IV. Ladite Garniſon ſortant de ladite Place, pourra tirer quatre pieces de canon, au choix de celuy qui commande, avec la quantité des munitions de guerre & de bouche, qu' il voudra.

V. Si ſa Majeſté fait demolir ladite Place de Marſal, elle fera reſtituer audit Sieur Duc les pieces d' Artillerie, avec les munitions de guerre, & de bouche, qui y auront eſté laiſſées lors de la remiſe de ladite Place, & ſuivant l' inventaire qui en ſera dreſſé.

VI. Et en cas, que ſa Majeſté conſerve ladite Place il ſera payé audit Sieur Duc le prix deſdites pieces d' Artillerie, & deſdites munitions, au meme temps, qu' elle luy declarera ſes intentions.

VII. Auſſi-toſt de la remiſe de ladite Place de Marſal au pouvoir de ſa Majeſté, elle retirera toutes les troupes, qu' elle a generalement dans les Eſtats dudit Sieur Duc, par le chemin le plus court, & ſur les Terres de ſa Majeſté, autant que faire ſe poura.

VIII. Sa Majeſté laiſſera libre & entiere audit ſieur Duc la joüiſſance de tout le reſte de ſes Eſtats, en la maniere qui luy ont eſté rendus par le Traité du dernier Fevrier 1661. lequel ſa Majeſté promet de faire enregiſtrer au plûtôt au Parlement de Paris, afin qu' il s' y conforme en jugeant les appellations du Duché de Bar, comme auſſi au Parlement de Metz, pour la conſervation des droits dudit Sieur Duc.

IX. Le Roi fera preſentement reſtituer audit Sieur Duc les deniers, qui ont eſté retenus deſdits Domaines par les Officiers de ſa Majeſté & par ſes ordres, tant en la premiere année qu' en la preſente.

X. Il ſera nommé au plûtôt des Commiſſaires de part & d' autre, pour regler les difficultez, qui ſont ſurvenues, depuis la ſignature dudit Traité du dernier Fevrier 1661. ſur l' execution d' icelui & nommement touchant les Abbayes de S. Eve, Manſuy, Salsbourg, Marquiſat de Nomeni & S. Avol, & autres lieux. Et cependant l' etabliſſement des Magaſins à Sel, faits audit Nomeni & S. Avol, par le Sieur de Choiſy, Intendant de la juſtice, Police & Finances en la Generalité de Metz, n' auront pas lieu, & ſera ſurcis aux pourſuites & contraintes pour la ſubvention, jusqu' à ce que le tout ait eſté reglé par leſdits Commiſſaires, les Arreſts obtenus au Parlement de Paris par le Comte d' Apremont, contre ledit Sieur Duc, avant le Traité de la Paix Generale aux Pyrenées, & les autres intervenus depuis, en conſequence des premiers, demeureront nuls & de nulle valeur, comme ſi jamais ils ne fuſſent avenus: ſauf audit Comte d' Apremont de ſe pourvoir contre ledit Sieur Duc par nouvelle action en Juſtice, par devant tels Juges, qu' il appartiendra, & ainſi, qu' il aviſera bon eſtre. Et cependant ledit Sieur Duc ſera remis & retabli en la poſſeſſion & joüiſſance dudit Comté d' Apremont, Chateau de Muſſy, & autres dependances, & pour cet effet les Arreſts du Conſeil de ſa Majeſté, & autres actes, ſeront expediez pour l' execution du preſent Article.

XI. Sa Majeſté trouve bon, que ledit Duc faſſe fermer la Ville de Nancy d' une ſimple muraille ſans deffenſes, flancs, terreplain, ni autre maniere de Fortification, & ce en la maniere, qu' il ſera reglé par les Sieurs de Choiſi & Clarvil, les Commiſſaires, que ledit Sieur Duc deputera à cet effet.

XII. Les Articles ci-dessus ont esté accordez entre les Sieurs le Tellier & de Lyonne, Secretaires d' Estat & des Commandemens de sa Majesté au nom de sadite Majesté ; & le sieur Prince de Lixheim, & le Sieur Prudhomme Maitre des Requestes dudit Sieur Duc ; lesquels Articles ils ont signé de leurs noms, & à iceux fait apposer le Cachet de leurs Armes. Fait à Metz le dernier jour d' Aoust 1663. Signé, LE TELLIER, DE LYONNE, GRIMALDY, Prince de Lixheim, & PRVDHOMME, & cacheté des Cahets de leurs Armes.

Le Roy ayant veu & reveu attentivement les Articles ci-dessus transcrits accordez & arrestez le dernier jour du mois d' Aoust dernier, par les sieurs de Tellier & de Lyonne, Secretaires d' Estat, & des Commandemens de sa Majesté, au nom de sadite Majesté, & le Sieur Prince de Lixheim, & le Sieur Prudhomme, Maistre des Requestes de Monsieur le Duc de Lorraine, au nom dudit Sieur Duc: & sa Majesté ayant lesdits Articles bien agreables, & tout le contenu en iceux, les aprouvez & ratifiez, approuve & ratifie, & promet en foy de Roi de les accomplir, faire, garder & entretenir de sa part inviolablement, & sans y contrevenir, ni souffrir, qu' il y soit contrevenu, directement ni indirectement, en quelque sorte & maniere que ce soit. En témoin dequoi sa Majesté a signé la Presente de sa main, & à icelle fait apposer le Scel de son Cachet. A Nomeny le premier jour de Septembre 1663. Signé LOVIS. Et plus bas: LE TELLIER.

XVII.

Recess zwischen dem Hochfürstlichen Hause Lothringen, und denen Graffen zu Nassau-Saarbrücken, die Restitution derer Grafschafften Saarbrücken, Saarwerden, der Vestung Homburg, und was deme mehr anhängig betreffend, auffgerichtet auf dem Reichs-Tage zu Regenspurg, de Anno 1669.

KUnd und zu wissen sey hiermit. Demnach das Fürstl. Hauß Lothringen eines, und dann die Herren Graffen zu Nassau-Saarbrücken andern Theils, wegen der Grafschafft Saarwerden, erstlich an den Fürstl. Lehn-Hoff zu Metz, folgends aber auff beschehene Avocation, an dem Kayserlichen Cammer-Gerichte zu Speyer, mit einander in Rechtfertigung gerathen, auch darauff an erst-gedachtem Cammer-Gerichte, vermöge einer den 7. Julii Anno 1619. ergangener Urthel Hochgedachtes Fürstliches Hauß Lothringen, die Metzische Lehen-Stücke, benanntlich Burg und Stadt Saarwerden, Stadt Bockenheim, und dann der Hoff zu Wiebersweiler, samt eines jeden Pertinentien und Zugehörungen, wie auch deren von Zeit an währender Kriegs-Bevestigung aufgehabenen Nutzungen, oder so davon aufgehoben werden mögen, adjudicirt worden, darauff aber hochermeltes Fürstliches Hauß Lothringen die gantze Grafschafft Saarwerden unterm Nahmen der Pertinentien, und dann wegen besagter Nutzungen die Vogtey Herbitzheim, samt der Schäfferey in Besitz genommen, auch ohnerachtet an Seiten der Herren Graffen von Nassau, dargegen beschehenes Einwenden, darinnen continuiret; Dannenhero mehr hochbesagte Herren Graffen darüber bey den allgemeinen Friedens-Tractaten zu Münster und Oßnabrügk solches als ein Gravamen angeben, und darauff in Instrumento Pacis §. Comitibus Nasso-Saræponta-nis &c. dergestalt statuiret worden, daß sie unter andern auch in die gantze Grafschafft Saarbrücken und Saarwerden und Vestung Homburg, jedoch salvis utrinque competentibus juribus zu restituiren. Nachdeme es aber wegen effectuirung erstgedachter restitution allerhand Difficultäten abgegeben, an Seiten des Reichs bey nechst vorigem Reichs-Tage sowohl, als auch dem darauf gefolgten Reichs-Deputations-Convent zu Franckfurth, mit hochgedachtem Fürstl. Hause Lothringen derenthalben gütliche Handlung fürgenommen worden, aber wegen allerhand fürgekommener Hinderungen zum Schluß nicht zugelangen gewesen, daß solchem nach bey allhiesigem Reichs-Convent auff abermahliges Ansuchen offtgedachter Herren Graffen, umb Verfügung solcher restitution, die Güte noch ferner zu tentiren vor gut angesehen, auch, als auff der Römischen Kayserl. Majestät denen allhier ergangenen Conclusis gemäß, an des ietzt-regierenden Herrn Hertzogs Carln zu Lothringen Fürstliche Durchlauchtigkeit allergnädigst abgelassenen Erinnerungs-Schreiben, von deroselben Ihr Geheimer-Rath und Maistre de Requestes Herr von Risancourt, im Nahmen mehrberührter Herren Graffen zu Nassau-Saarbrücken aber, der Herr Graff Johann zu Nassau-Saarbrücken, zu solchem Ende anhero kommen, zu Beförderung vorberührter gütlichen Handlung aus denen Reichs-Collegiis einige deputirt worden, welche auch folgends mehr

mehr gedachte Tractaten würcklich angetreten, und auf die beyderseits in Originali producirte Vollmachten endlichen durch vielfältige mühsame Unterhandlung und gethanes Zusprechen mit beeder Theilen, dem Reiche zu Ehren und Respect, beschehener Einwilligung, solches Restitutions-Werck immittelst, und bis die Sache ihre endliche Erledigung bekomme, verglichen haben, wie folget:

I. Ist Gräfflicher Nassauischer Seiten (jedoch mit unten gesetzten Vorbehalt) nachgegeben worden, daß das Fürstliche Hauß Lothringen die in Eingangs erwehnter Urthel benandte 3. Oerter, als nemlich Burg und Stadt Saarwerden, die Stadt Bockenheimb, und den Hoff Wiebersweiler, wie selbige durch den in Anno 1577. genommenen Augenschein beschrieben und determinirt, benantlichen denen dazugehörigen Mühlen, Hoff, Aecker, Wiesen, Gärten und Waldungen, der Burgwald genennet, bis zum Ausgang des Revisorii einbehalten, besitzen und nutzen sollen.

II. Hingegen wollen Ihro Fürstl. Durchlauchtigkeit zu Lothringen (jedoch gleichfals mit unten gesetzten Vorbehalt) den Herrn Graffen zu Nassau Saarbrücken restituiren völlig, alle und jede Flecken und Dorffschafften der Grafschafft Saarbrücken, und Saarwerden, wie auch die Voigtey und Schäfferey Herbitzheimb, und denn die Reichs- und Chur-Trierische Lehen, mit aller hoher- und nieder-Obrigkeit, Renthen, Gefällen, und allen Nutzungen, nichts ausgenommen, die Unterthanen aller Pflicht erledigen, und dem Gräfflichen Hause Nassau anweisen, und selbige ohne einige Beeinträchtigung ruhiglich mit guter Nachbarschafft geniessen lassen. Auch soll in nachfolgenden Termin auf gleiche Maasse das Amt Homburg von Ihr. Fürstlichen Durchlauchtigkeit, oder da dieselbigen noch etwas davon inne hätten, denen Herren Graffen zu Nassau Saarbrücken gleichergestalt völlig abgetreten werden, sie auch darmit, als ihrem Eigenthum zu schalten und zu walten haben, ungehindert der auf dem Hause Fürstlichen Lothringischen Seiten bleibender Guarnison, oder einiges andern Anspruchs, wie dann selbige sich dessen allerdings eussern, und die Graffen von Nassau in völliger Niessung aller hohen Obrigkeit und Gerechtigkeiten, Nutzungen, und was sonsten genannt kan werden, nicht hindern, noch alles Auslauffen und Beträugen der Unterthanen in diesen und andern benachbarten Oertern allerdings einstellen, die Verbrecher entweder selbsten gebührlich abstraffen, oder denen Herren Graffen von Nassau, denen sie oder derer Unterthanen Schaden gethan, zur Bestraffung überliessern sollen.

III. Die Vestung Homburg und dero Evacuation betreffend; Demnach wegen Bezahlung der von des Herrn Hertzogen zu Lothringen Fürstlich. Durchlauchtigkeit prætendirender Satisfaction, es noch zur Zeit an Ihr. Kayserl. Majestät allergnädigster Resolution bewendet, als ist auch solcher Punct biß dahin ausgestellet verblieben, unterdessen gleichwohl auf mehr gedachter Deputation derentwegen gethanen Vorschlag und Zusprechen, beyderseits beliebet worden, daß die Herren Graffen, dero Beamte auf dem Hause, die Unterthanen in Pflichten nehmen, die Jurisdictionalia und Connexa, ohne Unterscheid und Hinderung in ihrem Nahmen exerciren lassen, auch alle und jede Nutzungen darvon, als ihr Eigenthum erheben, darüber sie und die Ihrigen, nach deren Gelegenheit, oder erheischender Nothdurfft, in mehr berührter Vestung zu- und abzieben/ wie wenigers nicht sich selbsten auffhalten mögen. So viel aber die Guarnison anbetrifft, daß zwar dieselbe von Ihro Fürstlichen Durchlauchtigkeit ohne Beytrag des Gräfflichen Hauses Nassau zu unterhalten, und mit aller Kriegs-Bedürffung zu versorgen, sonst aber samt dem Commendanten jetzgedachtem Gräfflichen Hauß zugleich zu verpflichten, und solcher Platz biß dahin, wie obgemeldet, die vergleichende Summe Geldes bezahlt, in Gemeinschafft zu halten, und zu besitzen.

IV. Bleibet die Sache wegen obgedachter 3. Metzischen Lehen-Stücken, benantlich Burg und Stadt Saarwerden, Bockenheimb, und Wieberweiler, ad Judicium Revisorium dergestalt verwiesen, daß solches bey nechstkünfftiger Visitation des Cammer-Gerichts zu Speyer am ersten vorgenommen werden solle, worbey jedoch des Herrn Hertzogen zu Lothringen Fürstl. Durchl. die ihrer Seits bedingte Exceptiones, hingegen die Herren Graffen von Nassau darwider die Nothdurfft ebenmässig vorbehalten haben.

V. Weiln auch Fürstlichen Lothringischen Theils, die selbigem Fürstlichen Hauß zugleich mitadjudicirte Pertinentien fast auf alle obgedachte übrige Orte extendiret werden; Gräfflicher Nassauischer Seiten aber man dießfals ein mehrers nicht, als oben §. I. gemeldet, gestehen wollen; Als ist an Seiten Ihr. Fürstlichen Durchlauchtigkeit hierüber die Erklärung ex prioribus Actis, an dem Kayserlichen Cammer-Gerichte, jedoch salvo Jure Domini directi, und längstens inner Jahresfrist zu suchen, reserviret worden, auch da sich ein mehrers (dessen aber vorberührter massen, man Gräfflicher Nassauischer Seiten keines weges geständig, sondern erwehnte Frage berührter Dependentien

tien halber in Krafft der bereits Anno 1577. darüber per Commissionem eingezogener Information, wie auch nach publicirtem Urthel, auf Imploration Ihr, der Herren Graffen, am Kayserlichen Hoffe sowohl, als auch auf besagtem Kayserlichen Cammer-Gericht ausgelassenen Rescripti, Mandati pœnalis und darauff erfolgter Paritorien, vor eine abgeurtheilte und decidirte Sache haltet, auch alle Gegen-Nothdurfft per expressum reserviret hat) zu vorermelten dreyen Metzischen Lehen-Stücken gehörig zu seyn, befinden würde, solches alsobalden zu restituiren schuldig seyn soll.

VI. Nicht weniger haben beede Theile ratione fructuum perceptorum & percipiendorum dergestalt bedungen, daß nach geendigtem Revisorio selbige durch Richterliche Erkäntnüß zu determiniren, auch folgends der ergehende Spruch getreulich zu exequiren seye. Was nun also abgehandelt und verglichen, solle getreulich exequiret und vollzogen, auch Ihro Kayserlichen Majestät vermöge des Frieden-Schlusses art. 16. §. Quo casu ut &c. gewisse Commissarios, welche beyderseits vorzuschlagen, dazu verordnen, und daß sie solches alles zur Execution bringen sollen, zu bevollmächtigen ersuchet werden. Endlich hat man Gräfflichen Nassauischen Theils alle und jede Jura, Urthel, Mandata, Paritorien, Kayserl. Rescripten, wie auch was sonsten die gemeine Rechte, und der Westphälische Friedenschluß ihnen zum guten mit sich bringen, auff die nicht erfolgende Ratification, oder einige Contravention per expressum vorbehalten, und soll im übrigen obiges alles beederseits stätt, vest und unverbrüchlichen gehalten werden, deme in keinem Wege zuwider gehandelt, sondern alles nach Buchstäblichen Inhalt dieses Recesses exequirt, und zu Werck gerichtet werden, wie sie selbiges bey Fürstlichen und Gräfflichen Ehren und Worten hiermit versprechen, und zusagen, gestalten auch bey dem, was dißfals abgehandelt und geschlossen worden, von Kayserlicher Majestät, und dem Reiche jetzt und künfftig kräfftiglich gehandhabet werden sollen, alles treulich und ohne Gefehrde.

Dessen zu Urkund ist dieser Recess im Nahmen Ihrer Kayserlichen Majestät und des Reichs von des Kayserlichen Herrn Principal-Commissarii Hoch-Fürstlichen Gnaden und denen Reichs-deputirten, und sodann wegen beederseits interessirten Theilen in triplo unterschrieben und gefertiget, davon ein Exemplar bey der Reichs-Cantzley deponiret, und die übrigen erstgedachten beeden Interessenten Theilen eingehändiget, auch darüber die nöthige Ratificationes, von dato innerhalb vier Wochen, ohnfehlbar einzubringen, und darauff in den nechstfolgenden dreyen Wochen vorgedachter massen die restitution würcklichen zu vollziehen, verglichen und versprochen worden, So geschehen Regenspurg den 1c.

Demnach obstehender Vergleich von dem Hochgebohrnen Graffen und Herrn, Herrn Johann Graffen zu Nassau-Saarbrücken und Saarwerden, Herrn zu Lohr, Wißbaden, und Jetzstein dergestalt acceptiret worden, daß wenn des Herrn Hertzogen zu Lothringen Fürstliche Durchlauchtigkeit selbigen nicht belieben würden, es an Seiten seines Hauses darbey ebenmäßig sein Bewenden haben solte;

Alß ist dessen zu Urkund und künfftiger Nachricht immittelst gegenwärtiges Exemplar sowohl von denen zu solcher gütlichen Handlung aus denen dreyen Reichs-Collegiis deputirten Gesandten, als auch wohlgedachten Herrn Graffen unter Dero Hand-Unterschrifft und Pittschafften gefertiget worden.

So geschehen Regenspurg den 9. Decembris Anno 1669.

(L.S.) Frantz Conrad von Stadian, wegen Chur-Mäintz.

(L.S.) Augustin Strauch, wegen Chur-Sachßen.

(L.S.) Frantz Cammerlehr, wegen Saltzburgck.

(L.S.) Georg von Snolsky, wegen Ihro Königlichen Majestät in Schweden Teutscher Hertzogthümer Brehmen, Vherden und Pommern.

(L.S.) Johann Georg Heinrich, wegen löblichen Freyen Reichs-Stadt Cölln.

(L.S.) Christoph Carl Wölcker D. wegen wohl-löblöblichen Freyen Reichs-Stadt Nürnberg.

(L.S.) Johannes Graff zu Nassau-Saarbrücken, 1c. 1c.

XIIX.

XIIX.

Executions-Recess zwischen dem Hochfürstlichen Hause Lothringen und denen Graffen zu Nassau-Saarbrücken, wegen dieser letzteren Restitutions-Sache, de Anno 1670.

Zu wissen, als wegen der im Instrumento Pacis Art. 4. Comitibus Nassau Saræpontanis berührten Nassau-Saarbrückischen Restitutions-Sach, nach vielfältiger beschehener Bemühung, endlich zwischen Ihrer Fürstl. Durchl. zu Lothringen und Hochgedachten Gräflichen Hauß Nassau, auf nachstehenden Reichs-Tag zu Regenspurg, und durch Vermittelung einiger Reichs-Deputirten ein Vergleich getroffen, solcher in einen Recess de dato 9. (19.) Decembr. Anno 1669. gebracht, und von beyden Theilen vollzogen, zu dessen Exequirung durch ein Reichs-Gutachten de dato den 11. Julii jüngsthin der Hochwürdigste Fürst und Herr, Hr. Carol Caspar, Ertz-Bischoff zu Trier, des Heil. Röm. Reichs durch Gallien, und des Königreichs Arelaten Ertz-Cantzler und Chur-Fürst, 1c. wie auch der Durchl. Fürst und Herr, Herr Georg Wilhelm, Hertzog zu Braunschweig und Lüneburg, 1c. zu Commissarien ersucht, sie auch solches willig unternommen, und in Dero Nachkommen, und zwar an Seiten Ihrer Churfürstl. Durchl. zu Trier der Wohlgebohrne Johann Eberhard, Frey-Herr von Kesselstadt, Herr zu Ulmen und Führen, Chur-Fürstl. Trierischer Rath, Stadthalter zu Trier, und Ambtmann zu Pfaltzen, 1c. auch der Wohl-Edle und Hochgelehrte Herr Damian Heinrich Anetanus, Chur-Fürstl. Trierischer Hoff-Rath, an Seiten Ihrer Fürstlichen Durchl. zu Braunschweig und Lüneburg aber, der Hoch-Edle und Gestrenge Herr, Lorentz Müller, Ihrer Fürstl. Durchl. Geheimer-Rath, zu Subdelegirten constituirt, diese auch, nachdem die Zusammenkunfft auf Begehren Hochgedachter Ihrer Fürstl. Durchl. zu Lothringen von dem Anfangs vor genehm gehaltenen Städtlein Saarbrücken, als loco partis, auf Zweybrücken mit allerseits Belieben verlegt worden, an ietzt gedachten Ort sich eingefunden, und bey Eröffnung obhabender Commission, durch producirung ihrer Subdelegations-Gewalt, zu legitimirung ihrer Personen denen Partheyen, als den Wohlgebohrnen Herrn, Maronis de Hatencourt, General de la Bataille, und Gubernator des Teutschen Belisthumbs, Ihro Durchl. zu Lothringen, wie auch dero Rath und Procureur General zu Wolderfang, Herr Ernst Cöller, als Deputirte von Ihro Durchl. und dann in Person gegenwärtig gewesen, die Hochgebohrne Herren, Herr Johann, Herr Johann Ludwig, Herr Gustav Adolff, Herr Wolrath und Herr Friedrich, alle Graffen zu Nassau, Saarbrücken und Sarwerden, Herren zu Lohr, Wißbaden und Jstein, angezeiget, wie es endlich in dieser lang geschriebenen Sach so weit gekommen, daß man ietzo zur Execution obged. Regenspurgischen Recess würcklich schreiten, und von den Partheyen nur lediglich vernehmen wolte, an welchem Ort mit der Immission der Anfang zu machen, und zum füglichsten ohne Weitläufftigkeit oder Beschwerde der Interessenten, und deren Unterthanen bis zum Ende verfahren werden könne. Und als sich Anfangs wegen der Ordnung, nach welcher die Restitution vorzunehmen, einige Discrepanz herfür gethan, so doch endlich durch Repræsentation guter Rationen, die von einem der Herrn Subdelegirten höchstgemeldter Ihrer Fürstl. Durchl. zu Lothringen auf der Vestung Homburg persönlich geschehen, nach Wunsch superirten, und dann endlich der Herren Lothringischen Deputirten Vollmachten examiniret und gefunden worden, daß man zwar bey denselben ein und anders zu erinnern hätte, gleichwohl solches nicht sehr anden wolte, wann man nur zum effect, und etwan von offt ermeldten Ihrer Fürstl. Durchl. zu Lothringen einen immediaten Befehl unter dero Hand an die Guberneurs und Beambten, um die Restitution geschehen zu lassen, wie auch die noch ermangelte Subscription der bey der Hand habender drey Original Regenspurgischer Recessen erlangen, und habhafft werden könnte, und dann solches alles zu vollen Vergnügen erfolget, daß darauf zur würcklichen Execution geschritten, und mit dem Ambt und Vestung Homburg dergestalt der Anfang gemacht, daß in Gegenwart mehr gemeldter Lothringischer Deputirten, und deren Interessirten Herren subdelegirten Commissarien dem Fürstlichen Lothringischen Guberneur daselbsten, und Obristen Johann Grantern, wie auch der in Ordnung rangirter Guarnison, mit Vorlesen mehr erwehnten Regenspurg. Recess in passibus concernentibus angedeutet worden, daß man, vermöge desselben, die zugegen sich befindete Graffen zu Nassau-Saarbrücke in die Possession der Vestung und Ambt Homburg hiemit wieder würcklich immittirte, und gedachten Guberneur und Guarnison in derselbē gesambten Pflichten zu nehmen begehrete, solches auch darauf nach einigen beschehenen Erinnerung und wieder gegebenen Erklärungen, zuerst von den Commndanten, und hernach von allen Officirern und gemeinen Knechten respective in

Teutſcher und Frantzöſiſcher Sprach würcklich effectuiret/ auch die wenige reſtituirende Unterthanen dieſes Ambts/in allen Stücken nach Diſpoſition offtgedachter Receſſ vollführet worden/ hat man nach überlieferter/ auff höchſterwehnter Ihro Fürſtl. Durchl. eigenhändiger Ordre an den Commendanten zu Bitſch/ bisherigen Ambtmann der Graffſchafft Sarwerden/ die Unterthanen ietztgedachter Graffſchafft/ ins Churfürſtliche Trieriſche Lehen-Dorff St. Lorentz zuſammen kommen laſſen/ denenſelben mit Verweiſung der an die Lothringiſche Herren Deputirte gegebenen Commiſſion, und derſelben Ordre/ ſo an die Beambten ergangen/ anzeigen/ daß/ weil von Lothringiſcher Seiten niemand zugegen/ man ſie Krafft obhabender Commiſſion der Pflichten/ worinnen ſie bishero geſtanden/ erlaſſe/ auch Hochgedachte Herren Graffen hiermit in Poſſeſſion der Graffſchafft Sarwerden/ nach Innhalt des Regenſpurgiſchen Receſſ, wieder immitire/ ſie die Unterthanen an dieſelbe/ als Ihre Land- und Erb-Herren wieder anweiſe/ und von ihnen den Huldigungs-Eyd abnehmen würde/ ſolches auch darauff würcklich geſchehen/ nicht minder auch die Herren Graffen in die zu Sarbrückenheim und Sarwerden/ in den Receſſ zugeſtandener Reichs-Lehen/ als Zoll und Geleyd durch einen gewöhnlichen Durchzug und Auffrichtung der Zoll-Stöcke reſtituirt/ endlich und zum letzten auch die Immiſſion in die Voigtey Herbitzheim durch Erlaſſung der vorigen/und Wiederannehmung gewöhnlicher Naſſauiſcher Huldigungs-Eyd/ würcklich geſchehen/ und alſo offt gemeldter Regenſpurgiſcher Receſſ in allen ſeinen Stücken/ zu Vergnügung mehrmahls gedachter Herren Graffen zu Naſſau-Sarbrücken zur Execution gebracht worden ſeyn. Urkundlich der Herren Subdelegirten eigenhändigen Subſcription und hervorgedruckten Pettſchafften. Geſchehen zu Sarbrücken/ den 6. 16. Octobr. Anno 1670.

Johann Eberhard/ Freyherr von Keſſelſtadt.
(L.S.)

Damian Heinrich Anetanus.
(L.S.)

Lorentz Müller.
(L.S.)

****

Der IV. Abtheilung
Funffzehender Abſatz.
Von den Ertz- und Stifftern/ nunmehro aber Hertzog- und Fürſtenthümern Magdeburg/ Halberſtadt und Minden.

I.

Käyſers Ottonis I. Diploma, worinn er der Kirche zu Magdeburg ſeinen Antheil in der Graffſchafft des Grf. Thietmari, wie auch die jenſeits der Elbe gegen Abend zu gelegene Güter der Stadt Magdeburg ſchencket, de Anno 937.

IN nomine ſanctæ & individuæ Trinitatis. Otto divina clementia Rex. Noverint omnes fideles noſtri præſentes ſcilicet & futuri, qualiter nos ob amorem DEI omniumque Sanctorum in loco Magdeburg nominato Eccleſiam conſtruere ſtuduimus, Sancti Petri Principis Apoſtolorum, ſanctorumque Martyrum, Mauritii, Innocentii, ſociorumque eorum patrociniis intereſſe, illorum obſequia, quantum ſuppetit humanitas, inibi ut agatur cupientes. Ad eosdem vero ſanctos & ad uſum nutrimenque congregationis illic ei ſervientis, ob memoriam patris noſtri, & pro remedio animæ ipſius, venerandæque matris noſtræ, noſtrique & conjugis noſtræ, cujus & prædictus locus

cus dos fuit, & prolis noſtræ omniumque debitorum noſtrorum, nec non & Rudolfi Regis, qui nobis ſanctum transmiſit Innocentium, conſiliantibus nobis Epiſcopis, qui tunc in præſenti erant, Friderico videlicet & Adaldago Archi-Epiſcopis, Baldarico, Thiethardo, Ebergiſo, Amalrico, Burchardo, Bernhardo, Amelungo, res noſtræ proprietatis, quæ ſubnotantur in proprium damus. In pago Northuringia in Comitatu Thietmari, in Magdeburg curtem noſtram cum ædificio & territorium illuc pertinens, cum omnibus locis ex occidentali parte Albiæ fluminis, ad eandem Civitatem pertinentibus vel ſervientibus cujuscunque ſint beneficia h. e. Fredemarsleba, Pretalitze, Buchavi, Froſa, Rotharisdorp, Liemindesdorp, Tietherdorp, Ottorsleba, Ottorswettinga, Suldorp, Imenwettinga, Iſtateſdorp, Dudelovv, Wateneſuneg, Mantesleba, Witrichesdorp, Unundiſcumb. Bizzun, Lieboldesdorp, Trumſite: Quatuor hubas in Valedorp, & quicquid ad præfatum locum pertinens habuimus ex Aquilonari parte Horaha fluminis in locis ita nominatis Moſano, Pelnuſi, Dudiſi, Zuobaro, Welbuchi, Zelici, & in Comitatu Geronis in Bigora tres familias Litonum, & in Comitatu Chriſtiani in Grimhecesleba XV. familias Slavorum, & omnis cenſus ac Venationis acquiſitionisque decimam in Mortſani & Ligrize & Heveldui præfatæ congregationi concedimus & liceat, ut in eis ligna & herbæ in uſus ſint, & porci ſaginentur, omnes præfatorum locorum familias cum cunctis ad hæc jure pertinentibus, mancipiis, ædificiis, agris, pratis, paſcuis, ſilvis, aquis, aquarumve diſcurſibus, molendinis, piſcationibus, exitibus & reditibus, quæſitis & inquirendis, jure perhenni in proprium damus & condonamus eidem congregationi, ut familiæ eorum coram nullo niſi Advocato eorum Juſtitiam ſecularem cogantur exercere & nulli, niſi eidem congregationi ſervire, & illa niſi Deo & ſanctis ejus, niſi tantum ſingulis annis unum cavallum, ſcutum & lanceam, & lanceas vel duas cruſinas dent, ut ſciant in Mundiburdio Regis ſe eſſe. Electionem eis conceſſimus Abbatem inter ſe eligendi & Advocatum, quemcunque velint, Abbatem tamen dignum. Et ut hæc noſtræ traditionis auctoritas plena vigeat firmitate, juſſimus hoc præceptum conſcribi, per quod ſanximus, ut nullus ſucceſſorum vel hæredum noſtrorum temere illud præſumat infringere. Et ſi ullus homo in iisdem rebus aliquid injuriæ facere præſumſerit, ſummi Judicis vindictæ ſubjaceat, viamque prædictorum martyrum incurrat. Et ut hoc a fidelibus noſtris verius credatur, manu noſtra ſubtus illud firmavimus, & annulo noſtro ſignari præcepimus. Data XI. Kalend. Anno Dominicæ Incarnationis DCCCCXXXVII. Indict. XI anno vero Ottonis piiſſimi Regis II. Actum in Civitate Magdeburg, in Dei nomine feliciter, Amen.

Signum Ottonis invictiſſimi Regis.

Popo Cancellarius ad vicem Friderici recognovi

II.

Käyſers Ottonis I. Diploma, worinn er dem von ihm erbauten Stifft zu Magdeburg/ alle Zoll-Einnahme gedachtes Orts ſchencket, de Anno 937.

IN Nomine ſanctæ & Individuæ Trinitatis. Otto divina favente Clementia Rex. Noverint omnes fideles noſtri præſentes & futuri, qualiter nos ob amorem Dei & animæ noſtræ remedium, in loco Magdeburg nominato, Eccleſiam conſtruximus in honore Sancti Petri Apoſtolorum Principis & ſancti Mauritii atque Innocentii, ad hanc Eccleſiam eandem ad nutrimen plebis inibi Deo famulantis, & ſanctis ejus ob remedium animæ noſtræ & patris noſtri nec non dilectiſſimæ matris noſtræ & Conjugis noſtræ, cujus prædictus locus dos fuit, & prolis noſtræ omniumque debitorum noſtrorum, & Rudolphi Regis, qui nobis ſanctum transmiſit Innocentium, telonium omne quod in Magdeburg conſtitutum eſt, vel conſtituetur in proprium damus, & concedimus, ejusdem congregationi, quod familia eorum coram nullo, niſi Advocato eorum, juſtitiam ſecularem cguntur agere. Quod ſcripto roborari juſſimus, manu noſtra firmavimus, annulo noſtro ſigillari præcepimus.

Signum Ottonis invictiſſimi Regis.

Popo Cancellarius ad vicem Friderici recognovi.

Data V. Kalend. Octob. Anno Dominicæ Incarnationis D CCCC XXXVII. Anno regni Ottonis piiſſimi II. Actum in Magdeburg, Amen.

III.

Käysers Ottonis I. Diploma, worinn er der Kirchen zu Magdeburg, einige Familien derer Knechte und Sclaven gegeben, de Anno 939.

IN nomine ſanctæ & individuæ Trinitatis. Otto divina faverite Clementia Rex: Notum fieri volumus noſtris fidelibus tam præſentibus quam etiam futuris: qualiter nos ob amorem Dei omniumque ſanctorum & ob remedium animæ noſtræ, patrisque noſtri, venerandæque matris noſtræ omniumq; anteceſſorum, ſucceſſorumque noſtrorum ad Eccleſiam quæ in loco Magdeburg, in honore ſancti Mauritii ejusque ſociorum conſtructa videtur, & ad nutrimen DEI famulorum qui ibidem Deo ſervire cernuntur, res quæ ſubnotantur, in proprietatem damus. Hoc eſt in pago Noraduringa in comitatu Dietmari in locis ita nominatis. In Magdeburg familiæ litorum XVIII. & ſervorum XX. col. I. In Ruedhartesdorpe familiæ litorum VII. col. V. Otteresleba familiæ litorum XVIIII. & II. col. Harteratesdorp. familiæ litorum III. Suldorp, familiæ colonorum IV. litum I. In Intesleba, litorum XXIV. col. XV. In Froſa familiæ litorum XI. ſclavorum XXVI. Prætulitſe familiæ ſclavorum VIII. Trumpſitſe ſclavorum XX. Vuittrihesdorpf familiæ ſclavorum XXIII. Pizzenitſe, ſclavorum VII. Fridumeresleba familiæ ſclavorum LVI. In eodem pago in comitatu Geronis in locis ita dictis, biere litos III. In Unneſburg. familiæ II. Suanuburgon inter litos & colonos XX. Electionem eis conceſſimus abbatem inter ſe eligendi & advocatum quemcunque velint, abbatem tamen dignum hujus ergo largitionis præceptum ſcribi juſſimus per quod firmiter jubemus quatenus prænotatæ æccleſiæ catervula præſcriptas res & familias ſine ullius hominis contradictione poſſideat, & ad ejus uſum retineat. Et ſi ullus homo in eisdem rebus aliquid injurii ei facere præſumpſerit, reddet rationem in die Judicii. Et ut hoc a fidelibus noſtris verius credatur, manu noſtra ſubtus illud firmavimus, & annullo noſtro ſigillari juſſimus

Signum Domini Ottonis
invictiſsimi Regis.

Poppo cancellarius ad vicem
Fridurici ſubnotavi.

Data VII. id. Jun. Anno Incarnationis Domini d cccc xxxviiii. Indict. XII. Anno autem Ottonis regis III. in Magdeburg in DEI nomine, Amen.

IV.

Käysers Ottonis I. Diploma, worinn er dem Stifft Magdeburg die Zoll- und Müntz-Einkünffte daſelbſt zu ewigen Zeiten eigenthümlich gegeben, de Anno 941.

IN Nomine ſanctæ & individuæ Trinitatis. Otto divina propitiante Clementia Rex. Noverint omnes fideles noſtri, præſentes ſcilicet & futuri, quod nos pro Dei Amore ac pro ſalute animæ Domini genitoris noſtri Henrici Regis cæterorumque nobis junctorum affinitate conſanguinitatis, regnique noſtri ſtatu, & conjugis prolisque noſtræ incolumitate, fratribus in loco Magdeburg nominato, ad ſervitium Dei, Sanctorumque Martyrum Mauritii atque Innocentii a nobis congregatis, totum quod a Vectigali & Telonio, vel moneta ejusdem loci venire potuit, ex hoc in antea ad uſus illorum hoc Imperiali Regiæ autoritatis præcepto jure perenni in proprium conceſsimus. Et ut hæc largitatis noſtræ traditio verius credatur, ac per ſuccedentium temporum curricula a Succeſſoribus noſtris firmius obſervetur, manus noſtræ Inſcriptione illud ſubtus firmavimus, & annuli noſtri impreſsione corroborari præcepimus. Data V. Kalend. April. Anno Dominicæ Incarnationis D CCCC XLI. Indictione XIV. regnante Ottone ſerenisſimo Rege ANNO VI. Actum Magdeburg in Domino feliciter, Amen.

V.

Käysers Ottonis I. Diploma, worinn er dem Stifft Magdeburg dasjenige ſchencket, ſo er von Biſchoff Bernharden zu Halberſtadt erhalten, de Anno 946.

IN Nomine ſanctæ & individuæ Trinitatis. Otto divina favente Clementia Rex. Noverint omnes fideles Dei noſtrique tam & præſentes quam & futuri, qualiter nos ob Amorem DEI & Patris noſtri, noſtræque animæ omninumque debitorum noſtrorum remedium, ad ſanctum Petrum Apoſtolorum Principem & ad ſanctum Mauritium, atque ad ſanctum Innocentium ad nutrimen monachorum in loco Magdeburg dicto, Deo illisque ſervientium, quem & ipſum locum Romano ſubjecimus Mundiburdio, in proprium damus quod a Berenhardo Halberſtatenſe Epiſcopo pro predio. quod nos ejus Eccleſiæ in Uuinedehuſomarco X. & VII. makſos in Uueſterwatinge dantes cum conſenſu Cleri & Advocati ejus traditione accepimus. conſentiente etiam Fridurico Archi-Epiſcopo. cum conſilio fidelium noſtrorum tunc præſentium. hoc eſt in pago Nordthuringa in comitatu Geronis. quicquid in Magdeburgaro marco pertinens habuit ad ſanctum Stephanum in Halvereſtatenſi Eccleſia in territoriis. & mancipiis. omnique re. & decimam de hominibus ejſudem Magdeburgenſis Eccleſiæ. in locis ſic nominatis. Magdeburg. Froſa. Mantesleba. Hartarutesdoref. dudulon. item dudulon. Iscatesdorf. Imenuuattinga. Oſteruuattinga. Suldorf. Ottersleba. Apendorf. item Apendorf. Ruodhartesdorf. Lioboltesdorf. inſuper & popularem æccleſiam in magdeburg. Quæ omnia hoc ſcripto ad præfatam Magdeburgenſem æccleſiam in proprium firmamus, & ad certificationem manu propria corroboramus & annuloſigillari juſſimus.

Signum Domini Ottonis
ſereniſſimi Regis.

Brun cancellarius ad vicem Fridurici
Archi-Cappellani recognovi.

Data IIII. Kal. Aug. Anno incarnat. Dni. D CCCC XLVI. indictione III. Anno Domini Ottonis X. Actum in Magdeburg.

VI.

Käysers Ottonis I. Diploma, worinn er der Kirchen zu Magdeburg nebſt denen vom Stifft Halberſtadt erhaltenen, noch andere benannte Güter ſchencket, de Anno 946.

OTTO Imperator, ob Amorem DEI & pro remedio animæ patris ſui, omniumque debitorum ſuorum, donat Eccleſiæ S. Petri & Beati Mauritii & Innocentii, Martyrum in Magdeburg, infra ſcripta bona, quæ a Bernhardo Epiſcopo Halberſtadenſi cum conſenſu Cleri & Advocati ejus traditione, conſentiente etiam Friderico Archi-Epiſcopo pro X. marcis in Widenehuſenomarco & VII. in Weſtervvalzinga, quos Eccleſiæ Halberſtadenſi reſtituit, accepit videlicet in pago Nordthuringia in Comitatu Geronis in Magdeburgarmarco pertinens habuit; Eccleſiam ad ſanctum Stephanum in Halberſtad, in territoriis, mancipiis, omnique re & decimam de Hominibus ejusdem Magdeburgenſis Eccleſiæ, in locis ſic nominatis, Magdeburg, Froſa, Mantisleba, Hurtazersdorp, Dudulon: item Dudulon, Iſtaresdorp, Linen Waddinga, Oſtervvaddinga, Suldorp, Ottersleba, Apendorp, item Apendorp, Rundhardersdorp, Buchvvi, Predalze, Tridumaresleba, Trinnplice, Butirichesdorp, Koboltesdorp, inſuper & popularem Eccleſiam in Magdeburg. Actum Magdeburg IV. Kalend. Auguſti Anno Domini D CCCC XLVI. Ottonis X.

VII.

Käysers Ottonis I. Diploma, worinn der Kirchen zu Magdeburg ein groſſer Theil der Güter des Kloſters Herolſesfeld gegeben worden, de Anno 947.

IN nomine ſanctæ & individuæ Trinitatis. Otto divina auxiliante clementia Rex. Cum omnes Eccleſiarum Dei profectibus oporteat indulgere fideles. exceptius tamen regiam liberalitatem his convenit ſtudere. Proinde noverit omnium fidelium noſtrorum præſentium ſcilicet & futurorum induſtria. quod nos omne prædium hactenus ad monaſterium beati Wicberti Confeſſoris Chriſti in loco Herolvesfeld dicto pertinens. in villa uurmaresleva. æccleſiamque inibi conſtructam in pago Hosgoue. aliam quoque in villa vuidersteti nuncupata cum omnibus ad eas pertinentibus decimis. quæ ſunt in ſeptentrionali parte rivuli qui dicitur vulderbach. concambii Jure ab haganone venerabili ejusdem Monaſterii abbate pro prædio ei collato. In orientali francia in villis buorhuueride. Rizzesſtat. Karoldesbach. Suuarzaha. Stillaha, nominatis. & in occidentali francia Erlibach Bommaresheim. Suliburg. Furbach. Hurnaffa. In Thuringia Huochtricheshus. Anglendorph. Ancalungensdorph. Stuchesfurſt ad ſanctum Petrum Principem Apoſtolorum. & ad ſanctum Innocentium atque Mauritium ad ſtipendia fratrum in loco Magideburg. Deo illisque ſanctis ſervientium. hoc præſenti auctoritatis noſtræ præcepto perpetualiter in proprium conceſsimus. Et ut hæc noſtræ traditionis condonatio firma ſtabilisque permaneat. manu propria noſtra ſubtus firmavimus annulique noſtri impreſſione inſigniri juſſimus. (L.S.)

Signum domini Ottonis invictiſſimi Regis.

Brun cancellarius ad vicem Fridurici
Archi-Cappellani recognovi.

Data III. Kal. Aprilis Anno Incarnationis Domini D CCCC XLVII. Indict. VI. Anno Domini Ottonis XIII. actum in Magedaburg.

IIX.

Käysers Ottonis I. Diploma, Krafft dessen der Kirche zu Magdeburg, in Thüringen und Wend-Land, einige Güter gegeben worden, de Anno 953

OTTO ob remedium animæ suæ & dilectæ conjugis suæ Adelheidis prædium quoddam, quod sibi Bilingus Comes tradidit pro proprietate quadam, quam dedit illi dictus Otto Rex in terra Slavorum & Thuringia, donavit dictus Rex ad monasterium, quod construxit in Magdeburg in honore Domini nostri JEsu Christi & S. Petri Principis Apostolorum, nec non sanctorum Mauritii & Innocentii ad usum Monachorum, & est tale, Hiddehusi cum tota marca, & Helisugum, Herisci, Dasingerod, Gelrichi, Willienhusum, Agestorp, Guttingi, cum omni proprietate & pertinentiis. Actum Kidalingaburg. Anno Domini D CCCC. LIII. Anno Regni Ottonis Regis XVIII.

IX.

Käysers Ottonis I. Diploma, worinn dem Stifft Magdeburg alle Güter nebst denen darzugehörigen Gerechtigkeiten inn- und ausserhalb des Orts Davindre geschencket worden, de Anno 954.

IN nomine sanctæ & individuæ Trinitatis. Otto Dei gratia Rex. Omnibus fidelibus Dei nostrique cupimus innotescere, præsentibus scilicet & futuris. ut nos pro remedio animæ nostræ conjugisque nostræ aedgidæ omniumque parentum nostrorum. nec non pro stabilitate & incolumitate regni nostri. omne prædium cum cunctis ad hoc jure pertinentibus. situm in loco Davindre & infra urbem & extra. in pago qui dicitur hamalant. in comitatu Vuigmanni. quod nobis nostra amita mulier Deo nobisque devota. nomine vota tradidit. ad monasterium. magdeburg. constructum. in honore sancti Petri Principis Apostolorum. Sociorumque Mauricii & Innocentii Martyrum dedicatum donavimus. quatinus Cænobitæ in præfato magedaburg commorantes omni curarum molestia destituti. Deo placiti existant famulatores. nostri omnisque Christiani instantes ad regem regum sint deprecatores. Et ut hæc nostræ auctoritatis traditio stabilis & indissolubilis per præcedentium curricula temporum permaneat. jusimus præsentem hanc conscriptionem conscribi. anulique nostri impressione corroborari manuque nostra propria subtus hoc firmavimus.

(L.S.)

Signum domini Ottonis
invictisimi Regis.

Brun cancellarius ad vicem Friderici Archicappelani recognovi.

Data III. Kal. Jan. fer. V. Anno Dominic. Incarnat. D CCCC. LIV. indict. V. Act. Franconofurt palatio regnante pio rege Ottone Anno XVII.

X.

Käysers Ottonis I. Diploma, in welchem er der Kirche zu Magdeburg die Güter Brunon, Ununesburg und andere mehr geschencket, de Anno 958.

IN Nomine sanctæ & individuæ Trinitatis. Otto divina clementia Rex. Noverint omnes fideles nostri, præsentes. scilicet & futuri. qualiter nos pro remedio animæ nostræ & dilectisimi bonæ memoriæ Heinrici patris. nostri Regis. nec non & amabilisimæ conjugis nostræ Adelheidæ. seu sobolis nostræ & pro omnipotentis primitus Dei amore quasdam res nostræ proprietatis quæ nobis tradidit concambio quosdam fideles nostri, Reding & Duodicho nominati, hoc est, omne predium, quæ habere videbantur in locis sic nominatis. Brunon & Ununesburg. Rodunfuordi & Buthukesdorp. cum curtilibus. hedificiis. & terris. Salericiis. campis. pratis. pascuis. silvis. aquis. aquarumve decursibus. molendinis. piscationibus. cultis. & incultis. quæsitis & inquirendis. mancipiis. utriusque sexus. & omnibus appendiciis ad prædicta eorum loca pertinentibus jure, ad monasterium quæ nos divino nutu in Civitate Magedaburg in honore sancti Petri Apostolorum principis nec non & sanctorum mauritii. innocentii, sociorumque eorum construximus. & ad stipendia fratrum ibidem DEO famulantium perenniter in proprium donavimus, & præterea quandam villulam quæ vocatur Cromaningorod prioræ traditioni conjungimus cum omnibus appendiciis ad prædictam villulam jure pertinentibus. & in foveis in quibus solebant fodere operimentum ferri. in confulsum arbitrium quicquid ejusdem Monasterii rectoribus libuerit fodendi atque operiendi seu in ipso heremo porcos saginandi concesimus. jusimus & hoc præsens largitatis nostræ indicium exinde conscribi & anuli nostri impressione muniri. subtusque manu propria firmavimus. ut a fidelibus nostris firma & integra nostra crederetur traditio.

(L.S.)

Signum domini Ottonis invictissimi Regis.

Liudulfus cancellarius ad vicem Brunonis Archi-Capellani recognovi.

Datæ ANNO Incarnationis Domini D CCCC LVIII. X. Kal. Septembr. indictione III. Regni Ottonis piisimi Regis. XXVI. actum Magedaburg.

XI.

Käysers Ottonis I. Diploma, worinn der Kirchen zu Magdeburg die Zehenden, welchen die Sclavanen in denen Städten Magdeburg, Frasa, Barbogi und Calva zu zahlen pflegen, geschencket worden, de Anno 961.

IN nomine sanctæ & individuæ Trinitatis. Otto divina annuente clementia Rex. Omnibus sancti Dei Ecclesiæ fidelibus nostrisque præsentibus & futuris notum sit. qualiter nos ob amorem Dei regnique æterni mansionem. insuper etiam pro salute nostra ac stabilitate regni, remedioque animæ nostræ, dilectæque nostræ conjugis Adalheidæ, atque amantissimæ prolis & æquivoci nostri Ottonis ad sanctum Mauricium in Magadaburg. donavimus atque tradidimus decimam, quam Sclavani ad eandem urbem Magadaburg pertinentes persolvere debent. nec non & etiam omnium Sclavanorum decimam ad civitatem frasa pertinentium. insuper etiam & illam decimam, quam Sclavani persolvere debent ad barbogi Civitatem pertinentes. similiter etiam & omnem decimam sclavanorum ad civitatem quæ dicitur calvo pertinentium, ex integro donamus atque tradimus ad sanctum Mauricium in Magadaburg. Hoc instantissime jubemus, ut omnes sclavani, qui ad predictas Civitates confugium facere debent, annis singulis omnem ad decimationem eorum plenissime ad sanctum Mauricium persolvant. & ut hujus cartæ corroboratio omni tempore firma stabilisque permaneat, jussimus inde hoc præsens præceptum conscribi & annuli nostri impressione sigillari manu propria firmavimus.

Signum domini Ottonis
invictissimi Regis.

Luidulfus cancellarius ad vicem Brunonis Archi-Capellani recognovit.

(L.S.)

Data VIII. Kal. Maji anno Dominicæ incarnationis D CCCC LXI. indictione IV. Anno videlicet regni serenisimi regis Otton. XXVI. Actum Wuolohusim in Christi nomine Amen.

XII.

Käysers Ottonis I. Diploma, worinn der Kirche zu Magdeburg die Stadt Guncanstein, mit dem dazugehörigen Saltzwercke und andern Gütern mehr gegeben worden, de Anno 961.

OTTO primus, pro remedio animæ suæ, patris Henrici Regis, & pro incolumitate Matris suæ Machtildæ Reginæ, nec non pro incolumitate Regni sui, ac Conjugis suæ Adelheidis & filii sui Ottonis instinctu & monitu Wilhelmi Archi-Episcopi Moguntini dedit Ecclesiæ S. Petri & S. Mauritii & Innocentii Martyrum in Magdeburg, & Abbati dicti Monasterii, & suis succesoribus omnem regionem & pagum vocatum Nelecice, omnem utilitatem in eo manentem, urbem videlicet Guncanstein, cum salsugine ejus, cæterasque urbes ad prædium, quod Wichard in beneficium habet, urbem Sputinesburg, sitam in pago Nudcici & ad petitionem Matris suæ prædium quod Huodo in beneficium suum habet in pago Helmungovoi in Comitatu Wilhelmi Comitis in locis Bretinga & Bernhardisroda cum omnibus pertinentiis, prædium quod Albertus in Comitatu suo habet in pago Nordthuringorum in locis Cununsteti, Flachtungen, Wasserthal, Adinga. Actum Odorp 4. Kal. Augusti anno Domini DCCCCLXI. regni XXVI.

XIII.

Käyſer Ottonis I. Diploma, Krafft deſſen dem Stifft Magdeburg, die Zehenden von allen Früchten und Einkünfften derer Städte Guncaſton, Wurtzin, Ilburg, Zorbig, Wettin, Brandunburg, ꝛc. wie auch deroſelben umliegenden Landſchafften gegeben worden, de Anno 961.

IN Nomine ſanctæ & individuæ Trinitatis. Otto divina favente Clementia Rex. Notum ſit omnibus fidelibus noſtris, præſentibus ſcilicet & futuris, qualiter nos pro animæ noſtræ remedio, vel peccatis noſtris minuendis pro ſalute ſcilicet noſtra conjugisque ac prolis, nec non & pro ſtabilitate noſtri regni, ad ſanctum Mauricium & Innocentium in loco, qui dicitur Magathaburg, ubi ſancti martyres corporaliter requieſcunt, in regionibus & urbibus ita nominatis. neletici. in qua eſt civitas, quæ Guncaſton nuncupatur, altera regio neletici, ubi eſt Vurcine civitas, quieſzici, in qua ineſt civitas Ilburg, Siuſile, in qua eſt civitas holm nominata. Zitici, quæ habet civitatem Zurbicinudzici, ubi ineſt Vitin civitas, & civitas Lihubuhum vocata & Zputinesburg, Loponoh, civitas, & trebonizi & civitas quæ dicitur Brandunburg, donavimus atque tradidimus omnem decimam in prænominatis regionibus ac urbibus, de fructibus & omnibus utilitatibus, ex quibus Chriſtiani decimam dare videntur & ipſi perſolvere debent, quandocunque per Dei gratiam Chriſtiani effecti fuerint. Inſuper hæc videlicet donavimus atque tradidimus ad prænominatos martyres Mauritium & Innocentium in prænominato loco, in terra luſici ſelpoli, chozimi, decimam de omni cenſu & adquiſitione vel noſtra vel comitum vel cujuscunque ex noſtra regia poteſtate adquiſitum fiat. Volumus atque firmiter jubemus, ut decima de prænominatis terris & urbibus omni tempore ad ſanctum Maruitium & Innocentium in Magathaburg, absque ullius retractione permaneat. & ut hæc noſtræ donationis auctoritas, ut jam prædiximus, per ſuccedentia tempora firma ſtabilisque permaneat, juſſimus inde hoc præſens præceptum conſcribi, & anuli noſtri impreſſione ſigillari, manu propria firmavimus.

Signum domini Ottonis
invictiſſimi Regis.

(L.S)

Liudulfus cancellarius ad vicem Brunonis Archi-Capellani recognovit & ſubſcripſit.

Data IV. Kal. Aug. Anno Dominicæ Incarnationis D CCCC LXI. Indictione IV. Anno videlicet regni ſereniſſimi regis Ottonis XXVI. Actum Ordorp, in Chriſti nomine feliciter, Amen.

XIV.

Käyſer Ottonis I. Diploma, worinn der Kirchen zu Magdeburg, die Güter Calba in Nordthüringen und Rosburg jenſeits der Sala gelegen, mit allen Kirchen und Gebäuden, und was dem mehr anhängig, gegeben worden, de Anno 965.

OTTO primus pro amore S. Mauritii Martyris, & pro remedio animæ ſuæ, parentumque ſuorum, nec non interventu & petitioni Wilhelmi ſedis Moguntinæ Archi-Epiſcopi, dedit Eccleſ. S. Mauritii in Magdeburg duas curtes regni ſui, unam videlicet Calba in pago Nordthuringorum ſitam, aliam quæ vocatur Rosburg, ultra Salam fluvium ſitam in pago Sirimunci cum omnibus appendiciis Eccleſiis ædificiis & cæteris pertinentiis. Actum in Palatio Inginelheim V. Kal Apr. anno Domini D CCCC LXV. regni XXX. Imperii IV.

XV.

Käyſer Ottonis I. Diploma, worinn er der Kirchen zu Magdeburg zwey Güter zu Calva und Roßburg geſchencket, de Anno 965.

IN Nomine ſanctæ & Individuæ Trinitatis. Otto divini nutus providentia Imperator Auguſtus. ſi ſanctis ac venerabilibus locis beneficia clementiæ noſtræ largimur, procul dubio præſentis & æternæ vitæ emolumentum adipiſci non titubamus. idcirco omnium ſanctæ DEI Eccleſiæ fidelium noſtrorum præſentium ſcilicet & futurorum noverit univerſitas, qualiter nos pro amore DEI ſanctique Mauritii martyris. & pro remedio animæ noſtræ noſtrorumque parentum nec non & interventu & petitione uuillihelmi ſanctæ Moguntinæ ſedis venerabilis Archi-Epiſcopi hujus noſtri præcepti paginam noſtra imperiali auctoritate donavimus ſancto Mauritio Martyri in Magadeburg duas curtes Juris noſtri regni, unam

quæ vocatur Calva, in pago Nortthuringorum ſitam. alterum quæ vocatur Rosburg ultra ſalam fluvium ſitam. in pago ſirimunti cum omnibus appendiciis tam in æccleſiis quam in cæteris beneficiis, mancipiis, terris cultis & incultis, agris, campis, pratis, paſcuis, ſilvis, aquis, aquarumve decurſibus, molendinis, viis & inviis, exitibus & reditibus, quæſitis & inquirendis, mobilibus & immobilibus rebus, omnibusque eorum pertinentiis, quæ dici vel nominari poſſunt, ex integro ſancto Mauritio Martyri, donavimus atque ex noſtro jure & dominio in jus ſancti Mauritii Martyris atque venerabilium Archi-Epiſcoporum, qui pro tempore fuerint rectores ejusdem ſanctæ æccleſiæ almi martyris Mauritii largimur atque transfundimus. ut eidem ſanctiſſimo loco in perpetuum firmiter permaneat omnium hominum contradictione remota. Et ut hæc noſtræ auctoritatis donatio omni tempore firma ſtabilisque permaneat, juſſimus hanc cartam conſcribi, anuloque noſtro ſigillari, manuque propria ſubtus firmavimus.

(L.S.)

Signum domini Ottonis
magni & invictiſſimi Imp.
Auguſti.

Liudolfus Cancellarius ad vicem Brunonis Archi-Cappellani notavit & recognovit.

Data V. Kal. April. Anno Dominicæ Incarnationis D CCCC LXV. Indict. VIII. Anno regni Domini Ottonis XXX. Imperii IV. Act. in Palatio Ingilneheim feliciter in domini nomine, Amen.

XVI.

Käyſers Ottonis I. Diploma, worinn er der Kirche zu Magdeburg das Burg-Recht der Stadt Spuitineburg und andere Güter mehr gegeben, de Anno 965.

OTTO I. ob amorem Dei regnique æterni manſionem, ob remedium animæ patris ſui Henrici Regis, ac pro incolumitate Matris ſuæ Mathildis, ac pro ſtatu & incolumitate regni vel Imperii, conjugisque ſuæ Adelheidis, ac filii ſui Ottonis inſtinctu & monitu Wilhelmi Archi-Epiſcopi Moguntinæ ſedis, dedit Eccleſiæ S. Mauritii martyris in Magdeburg, omnem rem pagumque vocatum Neledice, omnemque utilitatem cum omnibus ad eum pertinentibus, aquis ſalſis & inſalſis, terris cultis & incultis, mancipiis Teutonicis & Sclavonicis, munitionem etiam vel Burgvverdium urbis Spuitineburg in pago Nudhice ſitæ, cum omnibus pertinentiis, taleque prædium, quale Huodo in beneficio habet in pago Helmingovve in Comitatu Wilhelmi, quale Adelbertus in beneficium in comitatu ipſius in pago Northuringorum in locis Cunnunſteti, Flachtungen, Wahæresdal, Adinge. Actum Wiſibadun. II. Idus Aprilis, An. D CCCC LXV. Imperii IV. regni XXX.

XVII.

Käyſers Ottonis I. Diploma, Krafft deſſen er dem Stifft Magdeburg die Städte Loburg und Tuchim gegeben, de Anno 965.

IN nomine ſanctæ & individuæ Trinitatis. Otto divina opitulante clementia Imperator Auguſtus ſi ſanctis ac venerabilibus locis noſtrorum interventu fidelium ex noſtra regia vel Imperiali largitate aliquid largimur. id nobis ad præſentis vitæ ſtatum & æternæ retributionis emolumentum capeſſendum prodeſſe confidimus. Quapropter omnibus fidelibus noſtris, præſentibus ſcilicet ac futuris notum eſſe volumus. quomodo nos ob ſpem divinæ remunerationis noſtrorumque criminum pro abſolutione, in futuro magni Judicii die pro ſtatu quoque & incolumitate regni vel Imperii noſtri pro ſanitate etiam noſtra dilectæque conjugis noſtræ Athelheidis. vel filii & æquivoci noſtri cariſſimi regis videlicet Ottonis nec non & interventu ac petitione ejusdem Athelheidis noſtræ conjugis. cæterorumque noſtrorum fidelium conſilio popponis etiam Wirciburgenſis æccleſiæ epiſcopi atque Geronis Marchionis duas civitates noſtræ regiæ vel imperatoriæ proprietatis Luborn & Tuchime nominatas. In occidentali parte albiæ fluminis & in pago moroſzanorum ſitas atque in comitatu prædicti Marchionis geronis cum omnibus appendiciis ſuis tam in mancipiis utriusqueſexus quam ædificiis, pratis, paſcuis, ſilvis, venationibus, terris cultis & incultis, agris, campis, viis & inviis, aquis aquarumve decurſibus, molendinis mobilibus & immobilibus, exitibus vel reditibus, queſitis vel inquirendis, vel omnibus utilitatibus illuc jure aſpicientibus DEO ſanctoque mar-

tyri mauritio noſtro ſcilicet patrono in magadaburg liberaliter in perpetuam proprietatem transfundimus & donamus & ad opus vel uſum fratrum ibidem Deo ſervientium deputamus ut in perpetuum teneant & poſſideant & ſuis uſibus juxta libitum adjungant. Et ut hoc noſtræ magnitudinis præceptum, ſeu noſtræ munificentiæ donum a cunctis fidelibus in futuro tempore firmum & ſtabile permaneat, hanc cartam ſcribi anulique noſtri impreſſione ſignari juſſimus. quam & manu propria ſubtus firmavimus.

Signum domini Ottonis Magni & invictiſſimi Imperatoris Auguſti.

(L.S.)

Data XV. Kal. Julii anno Dominicæ incarnationis D CCCC LXV. indictione VIII. An. Imperii domini Ottonis IV. regni autem XXX. Actum vero Thornburg feliciter, Amen.

XIIX.

Käyſers Ottonis I. Diploma, worinn der Kirchen zu Magdeburg die Freyheit einen Jahrmarckt anzulegen, Müntze zu ſchlagen, und den Zoll ſowohl zu Waſſer als Lande zu heben, vergönnet worden, de Anno 965.

IN nomine ſanctæ & individuæ Trinitatis. Otto divina favente Clementia Imperator Auguſtus. Cum plurima anteceſſorum noſtrorum, Imperatorum videlicet aut regum munifica largitate, Eccleſiis Dei, pro augmento vel amplificatione earundem, utilia ſimul & commoda ſint collata ſubſidia unde & in ſui ſtatus tranquillitate roborentur, & ob irruentium extrinſecus infeſtationum moleſtias muniantur. Id circo nos reſpectu divinæ remunerationis pro remedio animæ noſtræ, dilectæque Conjugis noſtræ Adelheidis filiique noſtri Chariſſimi Ottonis, pro ſtatu quoque & Incolumitate regni vel Imperii noſtri, mercatum in Magdeburg & monetam omnesque teloniæ fructus vel uſuras, quoquo modo, vel a navigio advectis, vel plauſtris, vel carrucis vel quibuscunque periculis adductis, ſive ab equitibus vel peditibus, vel cujuscunque modi aut conditionis hominibus ſupervenientibus allatis mercibus acquirendas, vel accipiendas, ſeu quicquid hactenus utilitatis exinde ad noſtrum publicum Jus pertinere videbatur, totum & ex integro Deo ſanctoque Mauritio in Magdeburg transfundimus, offerimus atque donamus, ut ſervi Dei diu noctuque ſancto Mauritio ibidem famulaturi, pro noſtra quoque Dominum ſalute deprecaturi absque ullius ſemper contradictione teneant, & poſſideant, & ſuis ut libuerit, uſibus adjungant. Et ut hoc noſtræ autoritatis præceptum per proceſſura temporum curricula inoffenſo jugiter tenore perduret, chartæ hujus conſcriptione roborari, annulique noſtri impreſſione ſignari juſſimus, quam & manu propria ſubtus firmavimus.

Signum Domini Ottonis magni & invictiſſimi Imperatoris Auguſti.

Rudolfus Cancellarius ad vicem Brunonis Archi - Capellani cognovi.

Data VII. Idus Julii, ANNO Domin. Incarnationis D CCCC LXV. Indictione IIX. anno Regni Ottonis XXX. Imperii IV. actum Magdeburg Palatio. in Dom. feliciter Amen.

XIX.

Käyſers Ottonis I. Diploma, worinn der Kirchen zu Magdeburg der Käyſerl. Burgbann beſagter Stadt gegeben worden, de An. 965.

IN Nomine ſanctæ & individuæ Trinitatis. Otto divina favente Clementia Imperator Auguſtus. Quoniam Regia Majeſtatis officium eſſe conſtat, ut loca venerabilia divino cultui præparata, pia jugiter vigilantia contra irruentes undique moleſtias muniat, ut famuli Chriſti in eisdem locis pro ſpe regni cæleſtis laboraturi, atque pro peccatis vel offenſionibus populi Domino ſupplicaturi, eo liberiore ſuæ libertatis ocio vacare valeant: & quoniam ſtabilimentum divini ſervitii ſtatui & proſperitas eſſe creditur regni vel Imperii terreni. Id circo nos divino diſtinctu moniti pro remedio animæ noſtræ, Adelheidis, & filii noſtri cariſſimi Ottonis, pro ſtatu quoque & incolumitate regni & Imperii noſtri, Bannum noſtræ Regiæ vel Imperatoriæ dignitatis in urbe Magdeburg opus conſtruendæ urbi, ac circumcumjacentibus illarum partium incolis noſtro regio vel imperatorio Juri debitum, Eccleſiæ in eadem Civitate conſtructæ, ſanctoque Mauritio in jus perpetuum, liberaliter offerimus. Et ne vel Judæi vel cæteri ibi manentes negotiatores ullam aliunde, niſi ab illo, qui Eccleſiæ eidem præfuerit, diſtrictionis aut diſciplinæ ſententiam vel regularem ſuſtineant, volumus & firmiter jubemus, præſcripti vero noſtri Banni, Deo ſanctoque Mauritio a nobis oblati nullus vel Comes vel Vicarius vel Judex, vel Tribunus vel exactor, vel aliqua perſona, in eadem Civitate ſibi uſurpandi, aliquam aliam in ſcriptis legem aut diſciplinam exercendi poteſtatem habeat, niſi ipſe, qui eidem loco vel eccleſiæ præfuerit Advocatus, quem noſtro conſenſu ſibi & eidem Eccleſiæ præficiendum elegerit. Et ut hæc auctoritatis noſtræ præcepta, inconvulſa & immutata firmiter permaneant, hanc chartam conſcribi, & annuli noſtri impreſſione ſignari juſſimus, quam & manu propria ſubtus firmavimus.

Signum Domini Ottonis magni & invictiſsimi Imperatoris Auguſti.

Rudolfus Cancellarius ad vicem Brunonis Archicapellani recognovi.

Data VII. Idus Julii anno Dominicæ incarnationis D CCCC LXV. Indictione IIX. anni regni Domini Ottonis XXX. Imperii autem IV. Actum Magdeburg Palatio in Dei nomine feliciter, Amen.

XX.

Käyſers Ottonis I. Diploma, vermöge deſſen er der Kirche zu Magdeburg, die Käyſerlichen Einkünffte, und den Zehenden vom Honig in denen Oertern an der Spree, und in der Lauſitz geſchencket, de Anno 965.

IN nomine ſanctæ & individuæ Trinitatis. Otto divina favente clementia Imperator Auguſtus. Si ſanctis ac venerabilibus locis beneficia noſtræ clementiæ largimus, procul dubio præſentis vitæ & æternæ ſublementum adipiſci non dubitamus. Idcirco omnium ſanctæ eccleſiæ fidelium noſtrorumque præſentium ſcilicet ac futurorum noverit induſtria, qualiter nos pro amore dei animæque noſtræ remedio noſtrorumque parentum ad eccleſiam ſancti Mauritii in Magadaburg & cœnobio fratrum in eodem loco deo ſanctoque Mauritio devote famulantibus donavimus omnem cenſum mellis noſtræ Imperiali auctoritate pertinentem, in pago neletici in comitatu Bilingi comitis & in pagis, qui dicuntur ſiuſilli. & plonim totam decimam mellis ſeu ad noſtram manum illam habuiſſemus ſive alicui in beneficium conceſſum fuiſſet, ſimiliter in pagis ita nuncupatis nicciti & ſpreuuæ ex utraque fluminis parte, qui dicitur Spreuua, nec non & in luſici atque mrocini, & ex utraque parte fluminis, quod dicitur milda omnem decimam mellis noſtræ Imperiali autoritate pertinentem, ſeu ad noſtram manum illam habuiſſemus ſive alicui in beneficium conceſſum fuiſſet, excepto quam nos pro remedio animæ noſtræ Sanctis, qui ſunt in Brandenburg, conceſſimus. Inſuper etiam de urbibus ita nuncupatis Bridowi, mocornic, lirtuua, burg, Grabouua, Tuchen, Bucounici totam decimam ſeu ad noſtram illam habuiſſemus, ſive alicui in beneficium conceſſum fuiſſet, mellis ex noſtro jure & dominio in jus ſanctæ Eccleſiæ almi martiris Chriſti Mauritii atque ad utilitatem fratrum ibidem Deo ſanctoque Mauritio famulantium, donavimus ut habeant, teneant, firmiterque poſſideant, & ſuis ut libuerit uſibus adjungant. Et ut hæc noſtræ auctoritatis donatio omni tempore firma ſtabilisque permaneat, juſſimus inde hoc præſens præceptum conſcribi, annulique noſtri impreſſione ſigillari manu propria ſubtus firmavimus.

Signum Domini Ottonis magni & invictiſsimi Imperatoris Auguſti.

Otto Imp. Aug.

Data V. Kal. Aug. An. Dom. incarn. D CCCC LX. V. Indict. VIII. anno regni Otton. XXX. Imperii autem IIII. Actum Waluhuſon in domino feliciter, Amen.

XXI.

Käyſers Ottonis I. Diploma, Krafft deſſen der Kirche zu Magdeburg, die Städte Sirtawa, Grawawa und Buchoe gegeben worden, de An. 966.

IN Nomine ſanctæ & individuæ Trinitatis. Otto Dei auxiliante clementia Rex. Noverint omnes fideles noſtri præſentes ſcilicet & futuri, quoniam regiæ vel imperatoriæ dignitatis officium eſſe conſtat, Deo ſanctisque ejus loca vel monaſteria novis ſemper privilegiis contra omnes infeſtantium incurſiones muniantur; Idcirco notum eſſe volumus omni-

omnium ſanctæ Dei eccleſiæ noſtrorumque fidelium tam præſentium quam futurorum ſcilicet induſtriæ, qualiter nos ob Dei amorem ſanctorumq; martyrum mauricii ſociorumque ejus & ob remedium animæ noſtræ dilectiſſimæ conjugis ædidæ propter petitionem generoſis marchionis noſtræ proprietatis III. civitates ſirtauua, gravauua, buchoe nominatas, ad magadaburg in proprium damus. Omnes præfatarum civitatum familias cum cunctis ad hæc jure pertinentibus, mancipiis, ædificiis, agris, pratis, paſcuis, ſilvis, aquis, aquarumque decurſibus, molendinis, piſcationibus, exitibus & reditibus, quæſitis & inquirendis, cultis, incultis, jure perenni tradimus. Et ut hæc noſtræ traditionis auctoritas firma integraque permaneat, noſtra propria manu hoc ſubtus firmavimus, noſtrique annuli impreſſione ſigillari præcepimus.

Otto Dei Grat. Rex.

Liudolfus cancellarius ad vicem Willihelmi Archi-Cappellani recognovi.

Data Kal. Januarii Anno Domini DCCCC LXVI. Indict. X. anno regni Sereniſſimi Regis Ottonis VI. actum Dalaheim in nomine Domini feliciter, Amen.

XXII.

Käyſers Ottonis I. Diploma, worinn er Roßbach in Heſſen, und andere Oerter mehr, dem Stifft Magdeburg geſchencket, de Anno 966.

In nomine ſanctæ & Individuæ Trinitatis.

OTTO divina favente clementia Imperator Auguſtus. Si ſanctis ac venerabilibus locis beneficia noſtræ clementiæ largimus, procul dubio præſentis & æternæ vitæ emolumentum adipiſci non titubamus. Idcirco omnium ſanctæ Dei eccleſiæ fidelium noſtrorumque præſentium ſcilicet & futurorum noverit univerſitas, qualiter nos pro amore Dei ſanctique mauritii martiris, & pro remedio animæ noſtræ, noſtrorumque parentum, nec non & dilectæ conjugis adalheidis noſtrique amantiſſimi filii Ottonis regis per hujus noſtri præcepti paginam noſtra imperiali auctoritate donavimus, ſancto mauritio martiri in magadaburg, quandam curtem juris regni noſtri, quæ vocatur Rosbach ſitam in pago haſſonum, in comitatu elli comitis & alia loca ad præfatam curtem pertinentia ita nominata, ufloum, & altera ufloum, horikeshuſen, medriki, eliſungum, goteredeshuſen, bunningheim, una cum eccleſiis, ædificiis, mancipiis, terris, cultis & incultis, agris, pratis, campis, paſcuis, ſilvis, aquis aquarumque decurſibus, molendinis, viis & inviis, exitibus & reditibus quæſitis & inquirendis, mobilibus & immobilibus rebus, omnibusque eorum pertinentiis, quæ dici vel nominari poſſunt, ex integro ſancto mauritio martiri in magadeburg donavimus, atque ex noſtro jure & dominio in jus ſancti mauritii martiris atque venerabilium Archi-Epiſcoporum, qui pro tempore fuerint rectores ejusdem ſanctæ eccleſiæ almi martiris mauritii largimus atque transfundimus, ut eidem ſanctiſſimo loco in perpetuum firmiter permaneat omnium hominum contradictione remota. Et ut hæc noſtræ auctoritatis donatio omni tempore firma ſtabilisque permaneat, juſſimus inde hoc præſens præceptum conſcribi, annuloque noſtro ſigillari, manuque propria ſubter firmavimus.

OTTO Imp. Aug.

Liudolfus cancellarius ad vicem Brunonis Archi Cappellani recognovi.

Data II. Id. April. An. Dominic. Incarn. D CCCC LXVI. Indict. VIII. Anno Imperii magni Ottonis Imperat. Aug. III. regni ſcilicet ſui XXX. Actum Wiſibadum in Chriſti nomine feliciter, Amen.

XXIII.

Käyſers Ottonis I. Diploma, worinn er der Kirche zu Magdeburg das Nonnen-Kloſter Keſcelenheim geſchencket, de Anno 966.

IN Nomine ſanctæ & Individuæ Trinitatis. Otto divina favente clementia Imperator Auguſtus. Noverit omnium fidelium noſtrorum tam præſentium quam futurorum induſtria, qualiter nos interventu dilectæ conjugis noſtræ adalheidis, & fidelis Archi-Epiſcopi noſtri Villihelmi, monaſterium puellarum Keſcelenheim nominatum, in pago & comitatu mei nefeld ſitum, quod judicio primatum francorum in noſtrum Imperiale Jus devenit, quum Cuonradus & Eberhardus, qui illud hactenus poſſideri viſi ſint, exheredes & inlegales ſunt exjudicati, pro remedio & abſolutione dilectorum noſtrorum, pro ſtatu quoque & incolumitate regni vel Imperii noſtri filiisque & cognominis noſtri cariſſimi regis Ottonis, cum omnibus ſuis appendiciis ſeu pertinentiis, vel utilitatibus, tam in mancipiis, quam ædificiis, vinetis, pratis, paſcuis, ſilvis, aquis, aquarumve decurſibus, navigiis, piſcationibus, molendinis, mobilibus & immobilibus, terris, cultis & incultis, viis & inviis, exitibus & reditibus, quæſitis & inquirendis, Deo ſanctoque mauritio magadaburg perpetualiter

ter ſerviturum noſtra imperiali munificentia liberaliter offerimus, & a noſtro jure in perpetuum illius eccleſiæ jus transfundimus & donavimus, ut Archi-Epiſcopis ibi a nobis inſtituendis, ſuique ſucceſſores omni contradictione remota inoffenſe teneant & poſſideant, & ſuis ut res eccleſiaſticas juxta libitum uſibus adjungant. Et ut hoc auctoritatis vel liberalitatis noſtræ donum eidem eccleſiæ per ſucceſſura tempora, firmum & ſtabile permaneat, & a noſtris ſanctæ Dei eccleſiæ fidelibus verius credatur, cartam hanc conſcribi & annuli noſtri impreſſione ſignari juſſimus, quam & manu propria ſubtus firmavimus.

Otto Imp. Aug.

Liudolfus Cancellarius ad vicem Wilhelmi Archicappellani notavi.

Dat. VIII. Kal. Sept. A. Dom. Incarn. D CCCC LXVI. Indict. IX. an. vero Imperii Dom. Otton. Imper. Aug. V. regni autem XXX. Act. Stratburgo in Dei nomine, Amen.

XXIV.

Käyſers Ottonis I. Diploma, Krafft deſſen der Kirche zu Magdeburg, Valaresleben und Gimin geſchencket worden, de Anno 966.

In nomine ſanctæ & individuæ Trinitatis.

OTTO divina auxiliante clementia Rex. Noverit omnium fidelium noſtrorum tam præſentium quam & futurorum induſtria, qualiter nos pro remedio animæ noſtræ dilectiſſimæ conjugis ædgidis & pro ſalute filii noſtri Liudulfi ad eccleſiam Sancti Michaelis archangeli, ſanctorumque martirum coſmæ & damiani, nec non & ſanctorum martirum alexandri, eventi & theodoli in loco, qui dicitur Valareslebó conſtructam, cui vir venerabilis nomine marco præeſt, tradimus noſtri proprii juris manſas quinque & totidem familias, ſitas in pago thorlingo, in comitatu Liudulfi, in villa gimin, & omne quicquid in præ-dicto loco videlicet giminjure habuimus, ſive in pratis, ſive in agris, ſeu etiam in viis vel in paſcuis & in ſaltibus, ad prædictam Eccleſiam donavimus & ut hæc firma permaneant, annuli noſtri impreſſione inſignari juſſimus.

Brun cancellarius ad vicem Fridurici Archi-Cappellani recognovi.

Otto Dei Gratia Rex.

Actum in Magadaburg palatio anno Dominicæ incarnationis D CCCC LXVI. Indictione VIIII. feria IIII. data III. Non. Octobris feliciter, Amen.

XXV.

Käyſers Ottonis I. Diploma, worinn der Kirche zu Magdeburg, die Abtey Angerin gegeben worden, de Anno 968.

In nomine ſanctæ & Individuæ Trinitatis.

OTTO divina favente clementia Imperator Auguſtus. Noverit omnium fidelium noſtrorum tam præſentium quam & futurorum induſtria, qualiter nos pro monitu adelheidæ conjugis noſtræ Abbatiam cui nomen eſt angerin, quam beatæ memoriæ dominagenetrix noſtra mathilt in honorem ſancti dioniſii martyris Chriſti conſtruxit, ob remedium & abſolutionem animarum domini genitoris noſtri Heinrici regis, dominæque genitricis noſtræ, pro ſtatu quoque & incolumitate regni vel imperii noſtri filiique & coimperatoris noſtri Ottonis. Sancto mauritio in magadeburg liberaliter offerimus & Archi-Epiſcopis illius eccleſiæ perpetualiter utendam concedimus cum omnibus appendiciis & utilitatibus ſuis, tam ædificiis quam mancipiis utriusque ſexus, terris, cultis & incultis, pratis, paſcuis, ſilvis, aquis, aquarumque decurſibus, molendinis, mobilibus ſcilicet & immobilibus, exitibus & reditibus, quæſitis & inquirendis, ut Archi-Epiſcopus illius ſanctæ magadaburgenſis eccleſiæ, ſuique ſucceſſores teneant & poſſideant, & ſuis eam uſibus ſicuti res eccleſiaſticas juxta libitum adjungant. Et ut hoc noſtræ munificentiæ munus eidem eccleſiæ firmum & ſtabile per ſucceſſura tempora maneat, & a ſanctæ Dei Eccleſiæ fidelibus noſtrisque verius credatur, hanc cartam conſcribi annulique noſtri impreſſione ſignari juſſimus, quam & propria manu ſubtus firmavimus.

Otto Imper. Aug.

Liudigerus Cancellarius ad vicem Haddonis Archicappellani notavi.

Data VII. No. Oct. An. Dom. Incarn. DCCCC LXVIII. Indict. XI. Anno autem regni Domini Ottonis XXIII. Imperii vero VII. Actum Ravennæ in Domino feliciter, Amen.

XXVI.

Käyſers Ottonis I. Diploma, worinn er dem Stifft Magdeburg, die Abtey Witzeburg geſchencket, de Anno 968.

In nomine ſanctæ & Individuæ Trinitatis.

OTTO divina præordinante clementia Imperator Auguſtus. Noverint omnes ſanctæ Dei eccleſiæ noſtrique fideles tam præſentes quam & futuri, quia cum beatiſſimæ memoriæ Johannes papa ſummus Romanæ ſedis Pontifex, noſtræ ſerenitatis propoſito, virum venerabilem Adalbertum Romæ transpoſitum, in primi archiepiſcopatus apicem ſanctæ magdeburgenſi eccleſiæ, Deo ac glorioſiſſimo militi ejus ſanctoque martyri mauritio conſtructæ, promovendo conſecraſſet, nunciis ac literis multimode nobis a ſe miſſis rogavit, ac Dei ſanctique Petri apoſtolorum principis juſſu commovit, ut quando id novum Archiepiſcopum inter gentiles & Chriſtianæ fidei dogmata jam nondum perfecte excultos ſitum videatur, Abbatia quadam Wizzenburg vocata, noſtro juri propria inter veros & Chriſtianæ fidei perfectos ſita, eandem eccleſiam illuc proprie tradendo ſublevaſſemus. Cujus nos petitioni nec non venerando juſſui humiliter obſequentes, jam dictam Abbatiam Wizzenburg in pago Spyrenſi ſitam, ad eccleſiam in urbe Magdeburg Deo & ſancto Mauritio conſtructam noſtra imperiali potentia firmiſſime tradidimus, & in proprium & perpetuum uſum ex noſtro jure in hujus eccleſiæ jura largiendo tranſfundimus, cum omnibus ejusdem Abbatiæ regalibus juſtisque appertinentiis, eo tenore, ut a nullo unquam altæ vel humilis perſonæ inde non retrahenda perpetuo ſub manus Archi-Epiſcopi eidem eccleſiæ deſervitura permaneat. Inſuper etiam conceſſimus & jure imperatorio conſtituimus, ut monachi in hac Abbatia Deo ſub regula ſervientes liberam inter ſe habeant, Abbates eligendi poteſtatem, ſed ſemper ſub voluntate & conſenſu magdeburgenſis Archi-Epiſcopi hæc fiat electio, & ut hæc noſtræ donationis & conceſſionis auctoritas firmior ſtabiliorque cunctis perpetim credatur, hanc chartam inſcribi juſſimus, annuloque noſtro ſignatam manu propria ſubtus etiam firmavimus. Data II. Kal. Novemb. Anno Dominicæ incarnat. DCCCCLXVIII. Indict. XII. Anno vero regni domini Ottonis XXXIII. Imperii autem VII. Act. anconæ in Dei nomine feliciter, Amen.

XXVII.

Käyſers Ottonis II. Diploma, worinn der Kirche zu Magdeburg der Leibeigene Chagan mit ſeiner gantzen Familie überlaſſen worden, de An. 974.

IN Nomine ſanctæ & individuæ Trinitatis. Otto divina favente clementia Imperator Auguſtus. Noverit induſtria omnium fidelium noſtrorum tam præſentium quam & futurorum, qualiter nos ob fidelem admonitionem ac ſalubrem petitionem Adeberti venerabilis Archi-Epiſcopi, quendam noſtri juris ſervum chagan nominatum, cum conjuge ac filiis ejus ad altare ſancti Mauritii invictiſſimi martyris Chriſti in urbem Magdeburg conſtructum perenniterque venerandum futuræ mercedis recompenſationes ſperando Imperialis noſtræ potentia auctoritatis in proprium uſum & ſervitium conceſſimus, ea rationis tenore, quatinus ipſe jam dictus Chagan, conjux & filii vel filiæ ejus omnisque poſteritas ex eis in futurum progignenda ad ipſum altare abſque omnium perſonarum contradictione perpetualiter deſerviant, proprieque illuc pertineant. Et ut hoc noſtræ traditionis præceptum firmum & inviolabile perſiſtat, hanc præſentem inſcriptionem fieri juſſimus, annuloque noſtro ſignatam manu propria ſubtus eam firmavimus. Data Non. Kal. Junii Anno Dominicæ incarn. DCCCCLXXIIII. Indictione II. Anno vero regni Domini Ottonis XIIII. Imp. autem VII. Actum Merſaburg.

Otto Imper. Aug.

XXIIX.

Käyſers Ottonis II. Diploma, Krafft deſſen dem Stifft Magdeburg der Käyſerl. Burgbann zu Magdeburg, in- und auſſerhalb der Stadt, über alle Bürger, Handels-Leute, Juden, auch alle und jede Inwohner geſchencket worden, de Anno 978.

IN nomine ſanctæ & individuæ Trinitatis. Otto divina favente Clementia Imperator Auguſtus. Sentiat omnium ſanctæ Dei eccleſiæ fidelium tam præſentium quam & futurorum induſtria, qualiter nos rogatu ac petitione venerandi Archiantiſtitis Adalberti, ſancto martyri Mauritio & ipſius eccleſiæ in Magdab. civitate conſtructæ, cui isdem Archipont. præſulari videtur, pro æternipræmii remuneratione animaque beati noſtri genitoris, cujus corpus in ſupradicti martyris Dei eccleſia ſepulturæ tumulum ſortitur, imperatoriæ noſtræ auctoritatis bannum ſuper eandem eccleſiam & civitatem ea ratione dedimus atque perpetualiter con-

ceſſimus, ut deinceps nullus comes, neque Advocatus aut exactor, vel alicujus dignitatis præfectus in ſæpe dicta civitate vel ſuburbium ei undique ſecus inhabitantibus, aut in poſterum habituris negotiatoribus, ſive judicis, aliisque cujuscunque conditionis inibi morantibus, aliquam judiciariæ ſeveritatis, aut ullius temeritatis habeat exercendi poteſtatem, niſi quem prædictæ urbis Archi-Epiſcopus quisquis unquam fuerit, ſibi ex voto elegerit advocatum, ſed ut hoc firmum ſtabileque apud omnes noſtræ dignitatis ſucceſſores permaneat, hanc chartam ſcribi, eamque ſubtus notando juſſimus ſigillari.

OTTO Imperator Auguſtus.

Hildiboldus Cancellarius ad vicem Willigiſi Archi-Cappellani notavi.

Data Anno Dom. Incarn. D CCCC LXXVIII. Regni vero Ottonis Invictiſſimi Imperatoris XVIII. Imperii autem XI. Indict. VI. Actum in Magadaburg in Chriſti nomine, Amen.

XXIX.

Käyſers Ottonis II. Diploma, worinn der Kirche zu Magdeburg die Leibeigene Walzan mit ihrem Sohne zu Bracla, und was ſolchem mehr anhängig, geſchencket worden, de Anno 980.

IN nomine ſanctæ & individuæ Trinitatis. Otto divina favente Clementia Imperator Auguſtus. Omnibus Chriſtianæ fidei religioſis cultoribus ac regiæ & imperialis excellentiæ magnitudinem fide debita jure honorantibus per ſubjectionem adhibiti ſcripti patere volumus, qualiter nos frequens ac devotum ſervitium fidelis noſtri *Adalberti videlicet Magadaburgenſis eccleſiæ primi Archi-Epiſcopi* inſpicientes, ob petitionem & interventum illius quandam noſtri juris ancillam Walzam nomine uno cum filio ſuo Huodi vocato, noſtræque proprietatis manſum unum, quem vir ejus Mais nominatus noſtra ex parte poſſidet, cum omnibus utenſilibus ad eundem manſum in villa Bracla & in pago Weſtvalon dicto in comitatu Bernhardi comitis ſitum rite pertinentibus, in ædificiis, areis, terris, cultis & incultis, agris pratis, campis, paſcuis, ſilvis, exitibus & reditibus, viis & inviis, quæſitis & inquirendis, cunctisque aliis appendiciis, quæ adhuc dici aliquo modo aut nominari poſſunt, eccleſiæ Magadaburgenſi, cui ipſe venerabiliter præſidet donavimus atque per hanc noſtræ dominationis autoritatem integrum in proprietatem tradidimus. Ea videlicet ratione ut præfata mulier ac filius ejus & manſus eccleſiæ a nobis in proprium traditus deinceps in jure ac ſervitute ejusdem eccleſiæ & ipſius jam dicti Adalberti venerabilis Archi-Epiſcopi ſucceſſorumque illius ut hactenus in noſtro fiſco manſerunt, firmiter perſiſtant. Et ut hæc noſtræ traditionis integritas firmior in futuris temporibus a cunctis fidelibus habeatur, hoc noſtrum imperiale præceptum inde conſcriptum ſigilli noſtri impreſſione ſignari juſſimus, manuque propria ut infra videtur inſuper corroboravimus.

Otto Imperat. Auguſt.

Data VIII. Kal. Septembris Anno Dominicæ incarnat. D CCCC LXXX. Indictione VII. Anno vero regni ſecundi Ottonis XX. Imperii Anno XIII. Actum Magadaburg in Dei nomine feliciter, Amen.

XXX.

Käyſers Ottonis II. Diploma, worinn er der Kirche zu Magdeburg die Stadt Corin geſchencket, de Anno 983.

IN Nomine ſanctæ & individuæ Trinitatis. Otto divina Clementia Imper. Auguſtus. Notum ſit omnibus fidelibus noſtris præſentibus ſcilicet atque futuris, qualiter nos votum ac petitionem fidelis noſtri Giſalharii videlicet magadaburgenſis eccleſiæ venerabilis Archi-Epiſcopi ſequentes noſtræ proprietatis quandam civitatem Corin nominatam in pago Dalaminza vocato, & in comitatu richtagi comitis ſitam, eccleſiæ Magdeburgenſi, cui ipſe præfatus Giſalharius Archi Epiſcopus honorabiliter præſidet, conceſimus, atque ad integrum noſtræ donationis auctoritate, cum omnibus utenſilibus, illuc rite aſpicientibus, in mancipiis utriusque ſexus, areis, ædificiis, terris cultis & incultis, agris, pratis, campis, paſcuis, ſilvis, venationibus, aquis, aquarumve decurſibus, piſcationibus, molendinis, viis & inviis, exitibus & reditibus, quæſitis & inquirendis, mobilibus & immobilibus, cunctisque aliis appendiciis, quæ adhuc aliquo modo dici aut nominari poſſunt, eidem eccleſiæ in proprium tradidimus, ea videlicet ratione, ut idem jam dictus Giſalharius Archi-Epiſcopus ſuique ſucceſſores prælibatam villam in eccleſiæ jus a nobis traditam, cum omni utilitate illuc rite pertinentes ſub ſuo Jure ad uſum æccleſiæ teneant atque poſſideant, & quod eis libuerit

buerit inde faciant. Et ut hæc noſtræ donationis traditio per futura temporum curricula a cunctis fidelibusfirmior habeatur,hoc noſtræ celſitudinis præceptum inde conſcribi, ſigillique noſtri impreſſione ſignari juſſimus, manuque propria, ut infra videtur, etiam corroboravimus.

OTTO Imperator Auguſtus.

Hildiboldus Epiſcopus & cancellarius vice uuilligiſi Archi-Capelani recognovi.

Data II. Kal. Febr. Anno Dominicæ incarn. D CCCC LXXXIII. Ind. XI. Anno vero regni ſecundi Otton. XXV. Imp. autem XV. Act. juxta civitatem matoriam feliciter, Amen.

XXXI.

Käyſers Ottonis III. Diploma, worinn er dem Ertz-Stifft Magdeburg die Burg-Voigtey zu Belizi gegeben, de Anno 997.

IN Nomine ſanctæ & Individuæ Trinitatis. Otto divina favente Clementia Romanorum Imperator Auguſtus. Omnibus fidelibus noſtris præſentibus ſcilicet atque futuris notum eſſe volumus, quomodo nos ob interventum ac petitionem Giſalharii ſanctæ Magidiburgenſis eccleſiæ archipræſulis,quod dam burgwadium in provincia bloni dicta ſitum pro eidem regionis concambio decimationis, ad ſanctum mauritium donavimus in Comitatu Teti comitis ſitum, nominatim vero burgwardii vulgo belizi atque idem burgvvardium cum omnibus ſuis pertinentiis hoc eſt areis, ædificiis, terris cultis & incultis, mancipiis utriusque ſexus,agris,pratis, campis, villis, paſcuis, ſilvis, aquis, aquarumque decurſibus, piſcationibus, molendinis,viis & inviis, exitibus & reditibus,quæſitis & inquirendis, aliisque appendiciis, quæ adhuc dici inveniri aut poſſint nominari, prætitulatæ eccleſiæ ſancti mauritii pro concambio in proprium tradidimus eo tenore, ut ejusdem loci Archipræſul de præfato burgvvardio liberam ad uſum eccleſiæ ſancti mauritii, quod velit, poteſtatem habeat. Et ut hæc noſtræ auctoritatis traditio ac commutatio nunc & in perpetuum firma perſeveret, hanc paginam inde conſcriptam manu propria corroborantes ſigillo noſtro ſignare juſſimus.

OTTO Imper. Auguſt.

Data VI. Idus Junii Anno Domin. incarnat. D CCCC XCVII. Indict. X. Anno vero tertii Ottonis regnantis XIII. Imperii primo. Act. Arniburg feliciter, Amen.

XXXII.

Käyſers Henrici II. Diploma, worinn er dem Ertz-Stifft Magdeburg die Stadt Arnaburg geſchencket, de Anno 1006.

IN nomine ſanctæ & individuæ Trinitatis. Henricus divina favente clementia Rex. Ex quo regiminis hujus curam Deo annuente ſuſcepimus, & pia ſalvatoris noſtri admonitione edocti in Eccleſia Magadaburgenſi, quæ parentum noſtrorumlabore & devotione jam floret, adulta, nosmet Deo ſanctoque Martyri Mauritio, cujus ſuffragio & meritis ab infantia ſuſtentamur, in ſervum obtulimus, & nos ejus ſtipendiariumfecimus,frequentisſervitutis & utilitatis obſequium ex eodem loco tam magni beneficii non immemores neque ingrati præcordiali mœrore tamdiu ſuspendiſſe dolemus, quod locum illum, quem toto corde diligimus,aliquo proprietatum noſtrorum carismate non amplificavimus. Quapropter omnibus fidelibus noſtris, præſentibus ſcilicet & futuris, notum eſſe volumus, quod nos ob interventum dilectæ conjugis & contectalis noſtræ Chunigundæ & propter ſtrenuiſſimæ ſervitutis officium, quod fidelis noſter Tageni prædictæ Magadaburgenſis eccleſiæ Archipræſul non tantum nunc, verum etiam antequam ad iſtum ordinem promoveretur exhibuit, propter hoc etiam ne inutilis ſervi flagitium ſubeamus, beneficia domini ſui ſine recompenſatione muneris aut ſervitii conſumentis, civitatem Aernaburg totam in pago belcſem in comitatu autem Werinzonis ſitam,cum omnibus prædiis ſive pertinentiis, quæ Abbatiam ibi prius conſtructam reſpiciebant,hoc eſt areis,villis,paſcuis,pratis,campis, ſilvis, venationibus foreſtalibus, terris cultis & incultis, aquis aquarumve decurſionibus, piſcationibus, molendinis viis & inviis, exitibus & reditibus, quæſitis & inquirendis, ad ſervitium Dei, ſanctique Mauritii eccleſiæ Magadaburgenſi pro animæ noſtræ redemtione tradimus & donamus. Inſuper autem tradimus eidem Eccleſiæ metrapoli centum & LX. manſos,quorum centum de Ziazone clerico noſtro, filio Brunonis comitis cum mediate civitatis Aernaburgenſis, LX. autem cum mediate alia ejusdem civitatis ab Unecone comite acquiſivimus. Iſtam autem traditionem in eodem pago & in comitatu Werinzonis ſitam, cum priore, eo pacto facimus & confirmamus,quatenus fidelis noſter Archi-Epiſcopus Tageni, qui hæc apud nos & majora promeruit, omnesque ſui ſucceſſores ſine alicujus contradictione liberam habeant poteſtatem inſuper dicta civitate Aernaburg Canonicorum congregatione collecta Præpoſitum,quemſibi placuerit,ad providendum eccleſiæ eidem conſtituere ac collocare. Nullam ibi Dux aliquis aut Comes aut aliqua perſona judiciaria poteſtatem exerceat, excepto Advocato,quem Archi-Epiſcopus Tageni ſuique ſucceſſores elegerint. Bannum etiam noſtrum ſuper eundem locum omnemque utilitatem, quæ ad nos inde jure pertinere videtur, Deo ſanctoque Mauritio, ſuæque ſedis Archi-Epiſcopo Tanganoni ejusque ſucceſſoribus concedimus atque donamus. Si quis autem præſumtor hanc traditionem noſtra juſſione conſcriptam noſtraque imagine ſigillatam acſecundum conſuetudinem manu noſtra roboratam, infringere vel inquietare aut etiam penitus a ſancto Mauritio auferre temptaverit,in die Judicii perpetuo anathemate conſtrictus, cum Juda proditore æternis ſuppliciis deputetur.

Dei gratia Rex ✝. Heinricus.

Bruno Cancellarius vice Willigiſi Archi-Epiſcopi recognovi.

Data VII. Id. Apr. Anno Domin. Incarn. M VI. Indict. IV. Anno verò Domini Henrici Regis ſecundi regn. IV. Actum Milinhuſum.

XXXIII.

Käyſers Conradi I. Confirmation derer Privilegien des Ertz-Stiffts Magdeburg, Ertz-Biſchoff Hunfrido daſelbſt ertheilet, Anno 1025.

IN nomine ſanctæ & individuæ Trinitatis. Chuonradus divina favente clementia Rex. Si æccleſiis de noſtræ Majeſtatis regia munificentia aliquid accommodaverimus,id procul dubio ad præſentis vitæ ſtatum & æternæ beatitudinis præmium capeſſendum nobis prodeſſe confidimus. Quapropter omnium fidelium noſtrorum præſentium ſcilicet ac futurorum pateat induſtriæ, quia Vir venerabilis Hunfridus, Magadaburgenſis æccleſiæ Archi-Epiſcopus ad nos venit, ſecum deferens præcepta Imperatorum, ſcilicet beatæ memoriæ Ottonis primi, ſecundi & tertii, nec non piæ recordationis anteceſſoris noſtri Henrici Imperatoris Auguſti, in quibus continebatur, quomodo ipſi antedicti Imperatores præfatam Magdeburgenſem æccleſiam multis prædiis ſuis & aliis quam plurimis rebus pretioſis adornaverunt, & condonaverunt, regali & Imperiali ſua autoritate illuc a ſe vel ab aliis religioſis viris tradita omnia confirmantes & qualiter prænotati anteceſſores noſtri multa & alia eidem æccleſiæ contulerunt, ac ſuas aliorumque fidelium traditiones dominationis ſuæ auctoritate ac præceptione poſtea corroboraverunt. Pro rei tamen firmitate idem jam dictus Hunfridus Archi-Epiſcopus petiit celſitudinem noſtram, ut nos denuo ab Anteceſſoribus noſtris Imperatoribus Auguſtis,ſeu ab aliis aliquibus tradita ſive tradenda Regio magnificentiæ noſtræ dono ac præcepto confirmaremus. Cujus rei petitionem benigne ſuſcipientes quicquid præſcripti Imperatores Auguſti, Otto videlicet primus, ſecundus & tertius, nec non divæ memoriæ Heinricus Imperator Auguſtus ſive alii viri religioſi, in prædiis aut mancipiis vel aliis rebus ad eandem æccleſiam pro divino amore condonaverunt, ſeu quæ adhuc a Catholicis Viris divini inſtinctus aliqua adauctione illuc condonari poſſunt, hac regia noſtræ donationis munificentia noviter tradidimus confirmamus atque corroboramus, regia firmiter jubentes potentia, ut nullus Comes vel Judex aut alia quælibet judiciaria perſona, ſive regius exactor aliquam deinceps in prædiis vel locis, ſanctæ Magadaburgenſis æccleſiæ a prædeceſſoribus noſtris, tam Regibus quam Imperatoribus, aut a nobis ſeu ab aliis aliquibus datis vel dandis poteſtatem habeat, aut prædictum Archi-Epiſcopum, ſuosve ſucceſſores, cum præceptionibus ſub introductis, ſeu aliis machinationibus invidis inquietare audeat, aut Homines ipſius æccleſiæ diſtringere, ſive paratas aut manſiones facere, vel ullas illicitas redibitiones exigere præſumat, præter eum quem ipſe,qui modo æccleſiæ Magdeburgenſi præſidet Archi-Epiſcopus ſuique ſucceſſores elegerint Advocatum. Et ut hæc noſtræ Donationis traditio ac confirmatio præſenti ac futuro tempore firma a cunctis fidelibus habeatur, hoc regiæ magnitudinis noſtræ præceptum inde conſcriptum ſigilli noſtri impreſſione ſignari juſſimus manuque propria, ut infra videtur corroboravimus.

Signum Domini Chuonradi I. Regis glorioſiſſimi.

Odalricus cancellarius vice Aribonis Archicappellani recognovi.

Data Anno ab incarnatione Domini milleſimo XXmo. Vto. Indict. VIIma, Anno vero domini Chuonradi regis regnantis primo. Actum VIta Non. Mar. Walehuſun feliciter, Amen, am. am.

XXXIV.

Käyſers Conradi II. Confirmation des zwiſchen Ertz-Biſchoff Friderico zu Magdeburg, und Hartwico Graffen in Dithmarſen, Canonico am Stifft zu Magdeburg getroffenen Vergleichs, Krafft deſſen der letztere dem erſten und deſſen Stiffte, ſeine väterliche Erbſchafft, doch mit Vorbehalt der Nutzung auff Lebens-Zeit und einer jährlichen Penſion, abgetreten, de Anno 1145.

IN nomine ſanctæ & individuæ Trinitatis. Chunradus divina favente clementia Romanorum Rex ſecundus. Principalis excellentiæ providentiam decet, ut ea, quæ a Rectoribus Eccleſiarum, de ſacris earum poſſeſſionibus vel ordinationibus aut commutationibus ſub noſtro conſpectu, ſive ex Judicio, ſive ex partium conſenſu fuerint tenaciori ſcriptorum memoriæ contradantur, ne poſtera ætas rerum geſtarum ignara aliquo errore ſive diſſenſione fatigetur. Quocirca notum eſſe volumus tam futuræ quam præſenti hujusmodi induſtriæ, quod vir venerabilis Fridericus ſanctæ Magdeburgenſis Eccleſiæ Archi-Epiſcopus pacta quædam & conventiones, in noſtra & Principum noſtrorum præſentia contraxit cum Hartvvico præclaro Eccleſiæ ſuæ Canonico ejusque matre Bichardæ Marchioniſſæ, quos utrinque autoritate noſtra regia roborari & Principum noſtrorum, qui aderant teſtimonio ſtipulari petierunt: Siquidem prædictus ſublimis Clericus una cum præfata matre ſua contulit eidem Archi-Epiſcopo & Magdeburgenſi Eccleſiæ Poſſeſſiones ſuas, quas de Patrimonio ſuo hæreditaria ſucceſſione acceperat, quarum nomina hæc ſunt: Jerichovv cum ſuis pertinentiis, Lintin cum ſuis appenditiis, Wranckenſtein cum ſuis attinentiis, Errebasleve cum ſuis pertinentiis. Has itaque denominatas Poſſeſſiones & non alias retento tamen miniſterialium, qui ad eas pertinent, omnibus vitæ ſuæ tam per obſides quam per ſecuritatem Sacramenti obſequio tali conditionis tenore prædictus Nobilis Clericus Hartvvicus cum matre ſua una contulit Magdeburgenſi Eccleſiæ, ut quia inclytus carnalis frater Rudolphus Comes a ſuis hominibus in Comitatu Dithmarienſium impie interemtus fuerat, & ei tota Paternæ Domus Poſſeſio hæreditario jure competebat, a cujus ingreſſu & uſu prædicti ſiccarii ſui germani interfectores prohibebant, deberet eum prænominatus Dominus Archi-Epiſcopus per bonam fidem usque ad efficaciam obtinendi adjuvare non ſolum de prædicto Comitatu Dithmaringenſium, ſed etiam de Comitatu Northlandiæ & Poſſeſſionibus, quæ fuerant Comitis Friderici & Dominæ Idæ, de omnibus quæ in ſua poteſtate habebat, & de omnibus aliis de quibus eidem ſublimi Clerico juſta actio ex legum ratione competebat: Inſuper duas Curtes Wiſelam & Goganſeim cum omnibus appendiciis præfatus Archi-Epiſcopus ſæpedicto Clerico & Matri ſuæ dedit, hac interjecta rationis conſtantia, ut non ex jure beneficii easdem Curias teneant, ſed reditibus earum ad uſus ſuos, quoadusque vixerint, filius poſt matrem, ſeu mater poſt filium absque omni impedimento ex jure Privilegii poſſideant. Interim autem quæcunque bona in præfatis curiis a beneficiali jure in libertatem ceſſerint, in uſus ſuos redigant & quieta poſſeſſione obtineant. Præter hæc etiam idem Archi-Epiſcopus contulit prænominato nobili Clerico de menſa ſua reditus 40. librarum juxta prædictam conditionis legem, ut non beneficiali jure teneat, ſed ad uſus ſuos accipiat: Ad hæc quoque beneficium 100. marcarum quod primum de manu cujusdam Principis vel cujusduam nobilis vocaverit, idem Archi-Epiſcopus ad uſus ejusdem Clerici dimittere firma ſtabilitate promiſit, ita videlicet ut filium ſororis ſuæ Adelbertum earundem 100. marcarum ſibi legitimum hæredem relinquat. Super hæc omnia idem Archi-Epiſcopus data fide inviolabili Conditionis lege promiſit, Canonici ſui tam pro eo, quam pro Eccleſia ſua adhibita fide indubitanter ſpoſponderunt, Miniſterialis ſui jure jurando firmarunt, quod hæc omnia quæ prædicta eſſe noſcuntur, bona fide & absque omni malo ingenio idem Archi-Epiſcopus debeat obſervare, & pro retinendis ad uſum & Dominium ejusdem nobilis Clerici prænotatis poſſeſſionibus tanquam pro ſuis & Eccleſiæ ſuæ rebus inviolare: ſtatutum etiam eſt ut ſi prætaxatus Archi-Epiſcopus eundem præcelſum Clericum adjuvare non poſſet vel nollet, rota ad ipſum & ad hæredes ſuos collatæ Poſſeſſionis integritas reverteretur, conditionem vero in omni contractu valere ſacra Imperialis ſcripta indubitati juris eſſe teſtantur. Et ut hæc ab omnibus ſic diſpoſita & conſtituta eſſe noſcantur, præſentis ſcripti paginam fieri & *noſtræ Imaginis ſigno* roborari mandavimus & nomina quarundam excellentium perſonarum, quæ huic contractui interfuerunt, ſubternotari fecimus: Rudolfus Halberſtad. Epiſcop. Anſelmus Havelbergenſ. Epiſcop. Wikerus Brandenburg. Epiſcop. Buggo Wormatienſ. Epiſcop. Wibaldus Stabulenſis Abbas. Henricus Dux Saxoniæ, Henricus Comes Palatinus de Rheno, Adalbertus Marchio, Henricus Comes de Winceborch, Fredericus Palatinus Comes, Adolfus Comes de Schovenburg, Erneſtus Comes de Hohenburg, HLudvicus Comes de Lara, Sibodo de Scartuelde, HLudvicus de Wipera, Hogerus de Manesvelt, Eſico de Burmenſteden, Walterus de Arneſtede, Otto de Hilgesleve. F. de Saltzwitelen, & frater ejus Wolradus, H. de Botvvidel & fratres ejus Helmoldus & Wolradus.

Signum Conradi II. Regis Roman. invictiſſimi Anno Dominicæ Incarnationis 1145. Indict. 8. regnante Chunrado Rom. Rege ſecundo, Anno vero Regni ejus VIII. Actum Magdeburgh in Chriſto feliciter, Amen.

XXXV.

Käyſers OTTONIS IV. Privilegium dem Ertz-Biſchoff ALBERTO zu Magdeburg ertheilet, worinn ihm die Einkünffte der unter ſeiner Diœceſi verſtorbenen Biſchöffe, nebſt andern Freyheiten zugeſtanden worden, de Anno 1209.

IN Nomine ſanctæ & Individuæ Trinitatis. Otto Quartus Divina favente Clementia Romanorum Rex & ſemper Auguſtus. Juſtum & honeſtum, ut benemeritos ſuorum meritorum digna beneficiorum præmia congruo ordine ſubſequantur, unde eſt, quod Nos attendentes præclara devotionis obſequia, quæ dilectus Princeps noſter Albertus Magdeburgenſis Eccleſiæ Archi-Epiſcopus, ab exordio noſtræ promotionis ferventer nobis exhibuit & Domino etiam concedente impoſterum nobis eſt exhibiturus, non immerito ad omnia ea exequenda puri animi noſtri movemur intentione, quæ vel honorem perſonæ ſuæ reſpiciunt, vel ad commodum vel utilitatem Eccleſiæ Principalis & demum ſuffraganearum Eccleſiarum ſuarum conducunt. Cum igitur ex antiqua vel antiquata conſuetudine omnium Epiſcoporum decedentium, qui de jurisdictione ſunt Imperii, in quibuscunque reditibus reliquiæ fiſco credere debeant Imperiali, ob ſinceram dilectionem memorati Archi-Epiſcopi ejusque perſonæ reverentiam, ſucceſſoribus, dummodo a præſenti toga carnis exeunt, & omnium ſuffraganeorum ſuorum ſucceſſoribus in perpetuum concedimus, & omnes proventus Epiſcopales, qui defunctis Epiſcopis Imperio cedere conſueverunt deinceps ad uſus ipſorum colligantur & collecta reſerventur, ſtatuentes ut ſi decedentes Epiſcopi aliquibus debitis fuerint innodati, ea exinde perſolvant: per hoc tamen ſpeciale gratiæ noſtræ donum, Magdeburgenſem Eccleſiam omnesque ejus ſuffraganeas Eccleſias cum omnibus earum familiis occaſione memorati Archi-Epiſcopi volentes eſſe ſpecialius honoratas. Porro cum Romanorum Imperatores & Reges anteceſſores noſtri in omnibus Civitatibus & oppidis Eccleſiarum Imperii durantibus Curiis Imperialibus, in illis accipere conſueverint, thelonium & monetam & in ſuos uſus convertere: nos propter ſinceram dilectionem, quam ad memoratum gerimus Archi-Epiſcopum, eandem conſuetudinem ejusque debitum prorſus abolere decrevimus & tam Magdeburgenſi Civitati, quam univerſis oppidis ad ipſam Eccleſiam pertinentibus, illius onus obſequii liberaliter in perpetuum relaxamus. In terris quoque ubi ex antiquo Magdeburgenſis Numiſmatis percuſſio currere conſueverat, ſtatuimus nec thelonium nec monetam, aut per nos aut unquam per aliquem alium, niſi de voluntate & Conſenſu ipſius Archi-Epiſcopi vel ſucceſſorum ſuorum ponendam. Cæterum ut tam memoratus Archi-Epiſcopus quam familiæ ſuæ dilectæ nobis univerſitas, plenitudinem gratiæ noſtræ per uberiores exhibitiones operum recognoſcat, nos neque per nos neque per homines noſtros faciemus, vel fieri mandabimus in Civitate Magdeburgenſi vel in oppidis vel in aliquibus bonis Archi-Epiſcopi & Eccleſiæ aliquam exactionem nec ſumemus hoſpitia, quæ vulgariter Herbergarie nuncupatur, contra voluntatem Archi-Epiſcopi vel alicujus ſui ſucceſſoris, per hanc etiam ſpecialem gratiam noſtram Eccleſiam Magdeburgenſem volentes eſſe ſpecialiter honoratam. Ut autem hoc liberalitatis noſtræ donum ſæpe fatæ & Magdeburgenſi Eccleſiæ & ſuffraganeis ejus omni ævo ratum & inconvulſum per-

permaneat, præſentem exinde paginam conſcribi juſſimus & Majeſtatis noſtræ ſigillo communiri ſtatuentes & regio edicto firmiter præcipientes, ut nulli de cætero perſonæ altæ & humili, Eccleſiaſticæ vel ſeculari hanc noſtræ donationis Regalem paginam licitum ſit infringere vel aliquo ei temeritatis auſu obviare; quod ſi quis facere præſumſerit, in vindictam transgreſſionis auri puriſſimi libras centum apponat, quarum medietas Cameræ noſtræ reliquum paſis injuriam perſolvatur. Hujus rei teſtes ſunt Hartbertus Hildenſemenſis Epiſcopus, Tidericus Mersburgenſis Epiſcopus, Siboto Havelbergenſis Epiſcopus, Henricus Comes Palatinus Rheni, Bernhardus Dux Saxoniæ, Hermannus Landgravius Thuringiæ, Tidericus Marchio Miſnenſis, Conradus Marchio de Landesberg, Albertus Marchio Brandenburgenſis, Comes Fridericus de Brene, Gevehardus Burggravius Magdeburgenſis, Comes Adolfus de Scovenburg, Comes Burchardus de Mansfelt, Comes Algerus de Hohinſtein, Albertus & Gevehardus de Arnſtein, Cono de Minczinberg, Baſilius de Oſterode, Gunczillinus Dapifer, Tidericus Rabil & alii quam plures.

(L.S.)

Signum domini Ottonis
Romanorum Regis invictiſſimi.

Ego Conradus Spirenſis Epiſcopus Regalis Aulæ Cancellarius vice Domini Sigfridi Moguntinenſis Archi-Epiſcopi totius Germaniæ Archi-Cancellarii recognovi.

Acta ſunt Anno Dominicæ Incarnationis 1209. Indict. 12. regnante Domino Ottone 4. Romanorum Rege glorioſo, Anno regni ejus duodecimo. Datum apud Brunſwic per manus Walteri Regalis Aulæ Protonotarii 14. Kal. Junii.

XXXVI.

Käyſers Friderici II. Privilegium, dem Ertz-Biſchoff Adalberto zu Magdeburg ertheilet, worinn ihm die Einkünffte derer unter ſeiner Diœces verſtorbenen Prælaten einzuziehen erlaubet worden, de Anno 1216.

IN Nomine ſanctæ & Individuæ Trinitatis. Fridericus Dei gratia Romanorum Rex & ſemper Auguſtus & Siciliæ Rex. Illud Privilegium, quod Rex Regum & Dominus Dominantium in memoriam Eccleſiaſticæ libertatis præcioſiſſimo ſanguine ſuo ſcripſit, ita Regio decet cuſtodire favore, ut nunquam in eo quicquam appareat, quod illius gratiæ videatur obtenebrare decorem, quia a tanto procedit autore: ut ergo poſt terreni Regni faſtigia ſecurius expectare poſſimus ab ipſo æternæ felicitatis Coronam, cum noſtræ devotionis miniſterio permanſerit in ſuæ integritatis gloria ſponſa Chriſti, grata ſui ſtatus debet a nobis percipere potius incrementa, quam ipſius ſub quadam ſpecie ſervitutis pro poſſe ſinamus indumenta diſcerpi: ideoque veteram illam conſuetudinem deteſtantes, quam anteceſſores Romanorum Imperatores & Reges in Cathedrales exercuerunt Eccleſias & Abbatias, quæ manu regia porriguntur, quod videlicet decentibus Epiſcopis & Prælatis eorum non tam reliquias rerum mobilium eorundem conſueverant occupare, & convertere in uſus proprios occupatas, quam etiam reditus & proventus per totius anni curriculum ita prorſus auferre, ut non poſſint ſolvi debita decedentis, nec ſuccedenti Prælato neceſſaria miniſtrari. Eidem conſuetudini ſive juri vel quocunque vocabulo exprimatur, renunciamus penitus ob reverentiam crucifixi cujus in Corpore noſtro bajulamus inſignia illud eisdem Eccleſiis perpetuo jure donantes & autoritate regia ſtatuentes, ut Eccleſiarum omnium libertate integra in omnibus ſemper permanente, res & reditus hujusmodi in ſolvenda debita decedentium Prælatorum & in alios Eccleſiarum uſus per manus legitime ſuccedentium libere convertantur. Obſecramus igitur easdem Eccleſias & in virtute altiſſimi conteſtamur quatenus ob hanc munificentiæ noſtræ gratiam apud altiſſimum ſupplere dignentur impoſterum piis Orationibus & poſt terminum vitæ noſtræ anniverſarium obitus noſtri divæ perpetuæ commendationis memoria retinere. Cum autem Magdeburgenſis Eccleſia, quæ nonnullas pro exaltatione noſtra paſſa eſt ſolicitudines & labores in ſubſcriptis articulis a quibusdam anteceſſoribus noſtris privilegio promeruit honorari nos privatæ ipſius libertatis nolentes reſtringere terminos, ſed potius ampliare ad preces dilecti Principis noſtri ejusdem Eccleſiæ Archi-Epiſcopi Adalberti, qui principalis & præ-

& præcipuus noſtræ ſublimationis autor exſtitit & promotor, noſtra authoritate ſtatuimus innovantes, ut cum in civitate Magdeburgenſi Eccleſiæ vel oppidis pertinentibus ad eandem a nobis & ſucceſſoribus noſtris curias regales celebrari contigerit univerſis, quæ in aliis Civitatibus aut locis in moneta, teloniis & cæteris utilitatibus quibuscunque Imperiali jure provenerint ab eisdem in præfati Archi-Epiſcopi & ſucceſſorum ejus bonis & fructibus libera ſemper exiſtant prædictæ Eccleſiæ profutura in omnes etiam homines, civitatis oppidorum ſeu villarum ipſius Regales talliæ, petitiones aut exactiones nulla unquam occaſione præter ejusdem Archi-Epiſcopi & ſucceſſorum ipſius exerceant aſſenſum, nec quisquam præter ipſum Archi-Epiſcopum & dictos ſucceſſores ejus aliquid juris habeat in eosdem & ubicunque percuſſio Magdeburgenſis numiſmatis hactenus currere conſuevit, nullus unquam præſumat cudere de novo monetam, ſed præfatis curſus numiſmatis large per prædictos terminos in ſuo robore perſeveret. Ad hæc eidem Eccleſiæ noſtra liberalitate donamus, ut ſi alicubi in bonis ejus in quavis ſpecie contigerit reperiri metallum in uſus ipſius Eccleſiæ perpetuo deputetur, adjicientes, ut quælibet jura, quæ ſæpe dictæ Eccleſiæ a noſtris anteceſſoribus fuit conceſſa libera ſemper ipſi maneant & quieta. Ut autem hæc omnia ſicut a bonæ voluntatis noſtræ liberalitate procedunt, perpetuis temporibus maneant inconvulſa, præſens inde privilegium conſcribi præcepimus & noſtræ Imaginis impreſſione muniri, ſtatuentes, ut quisquis contra hoc præſumſerit aliquid attentare, centum libras auri pro pœna componat, quarum medietas fiſco cedat, pars altera illis, quibus injuria fuit irrogata. Teſtes hujus rei ſunt Otto Friſingenſis Epiſcopus, Conradus Ratisbonenſis Epiſcopus, Otto Herbipolenſis Epiſcopus, Siffridus Auguſtenſis Epiſcopus, Siboto Havelbergenſis Epiſcopus, Engelhardus Colonienſis Electus, Ulricus Patavienſis Electus, Henricus Abbas Hersfeldenſis, Cono Abbas Elvvacenſis, Hartmannus Fuldenſis Electus: Ludovicus Comes Palatinus Rheni & Dux Bavariæ, Leopoldus Dux Auſtriæ, OTTO Dux Moraviæ, Hermannus Marchio de Baden & Fridericus frater ejus, Anshelmus Marſchalcus, Wernerus Dapifer, Walterus Pincerna regalis aulæ & alii quam plures.

Et ego Conradus Metenſis Epiſcopus Imperialis aulæ Cancellarius Vice Domini Sifridi Moguntinenſis Archi-Epiſcopi totius Germaniæ Archi-Cancellarii recognovi. Acta ſunt hæc Incarnationis Domini Anno MCC XVI. Indictione IV. Regnante Domino Friderico II. Romanorum Rege glorioſiſſimo & Rege Siciliæ. Data Herbipoli per manum Bertholdi Regalis Aulæ Protonotarii V. Idus Maji. Anno regni Domini Regis IV.

XXXVII.

Einung und Vergleich zwiſchen Ertz-Biſchoff Burchard zu Magdeburg, an einem, und der Stadt Magdeburg andern theils, worinn etliche bisher obhanden geweſene Differentien entſchieden worden, de Anno 1309.

WIr Burchard von der Gnade Godes, Ertz-Biſchoff tho Magdeburg, Bernard de Dohm-Probſt, Gottfried de Decka, und Capitul Gemeine deſſelben Godeshuſes, todde Schöppen und de Rahtmanne und Meſter der veſ Innungen, und die Bürger Gemeine derſelben Stadt, allen denen die dieſen Brev geſehen oder gehören, de nun und tho künfftig ſeyn werden, heil und ſelde, an Unſerm Herrn GOtte ewiglichen.

De Dinge, de unverwandelt und ewig ſchullen bleven, dat is Noth, das man de bevehſte mit warhafftiegen Inſiegelten und Breven: hierumb bekennen wy das, alle gemeine openparlicken an deſen gegenwertigen Breve, dat wy Borchard und Unſe Capitel Gemein, und wir vorbenahmende Schöppen, Rahtmanne, Meiſter und Borger, Uns des geniet, und eintregtiglich geeiniget haben, umb alle de Sacken und Stucke, da uns unter einander twehrende waren, de hernach geſchreven ſtahn, als dan wiß man wy vorbenante Ertz-Biſchoff Burchard und Unſe Capitul de Burgerſchudt geben.

1. Erſten umb dat Königs Schoß, da ſe von ſich geandworttet hadden, thue Unſe Vorfahren Willen, und umb dat Geld, dat ſe von Unſen Jeden genommen hadden; mehr umb einen Knapen, de vor dem Dohme erſchlagen ward, und von Unſene Gerichte uff dat Schulden Ammecht getragen ward, und umb zwene Knapen, de by dem Solte gefangen wurden,

und de in die Stadt geführt, und da vordeilet worden; umb dieſe Stucke iſt gededigет, dat wy der vertigen, und alle Unſe Nakemelinge de nimmermehr uff de Borger foddern ſchollen.

2. Echt ſprecken we en tho, umb dat Geldt, dat ſe genommen hebben, und nehmet von deme Weyne, und umb dat Geld, dat ſe nehmet von den Wegen, und umb dat Geld, dat ſe nehmen von der Brucken, davon es gededinget, dat wy ohn das gegonnen, dat dat uffnehmen ſchullen und behalten, alſe ſe wente ver hebben gethan.

3. Echt ſprecken wy ehn to, umb de Wißke oder der Elbe dat der Borger Wißke heiß vor Biderits Holtze, und umb den Warſch twuſchen dem Sehe und der Elve vor der Stadt, die ore ſied, und umb dat Wackhuß, dat ſe gebuet hebben up dem Holtz Marckede, und umb den nyen Graven twiſchen der Oldeſtadt, und der Niegen, umb dieſe Stucke iſt gededinget umb de Socke, umb de Schulde de de Borger jegen Uns hadden, tom erſten umb den Zoll, den wy nehmen laden von den uthwendigen Bieren, tho Sudenburg und binnen der Stad, dat wy dat nicht mehr nehmen ſchullen laden.

4. Echt umb den Thol, den wy nehmen laden zu Sudenburg, von Wyne und von allerley Gute, von den Wegen einen halben Verding is bededinget dat wy dat nicht nehmen ſchullen, noch neinen Thol, oder Ungeld, oder Geleiden, binnen de Stadt, noch den Sudenborch, noch in der Niegenſtadt nehmen ſchullen laden, ſondern Unſen alten Thol, den wy von Alder hebben genommen, und dat wy den tho recht nehmen ſellen.

5. Echt umb dat Korn, dat menn de Elve nedderſcheppende, dar wy Geld ufnahmen von Borgern und den Geſten, is gededinget, dat wy daraff kein Geld nehmen ſellen, und dat dat fort alſo ſtam ſel, dat man dat Korn fähren ſcholl de wile mann es im Lande entberen mag. Wenne aver Uns und den Borgern das bedonckt, dat dat noth ſy, dat man dat verböde, ſo ſchall dat mit Unſer beyde Willen geſchehen, und Unſer Nen erloven daſerene an den andern.

6. Ock ſchal de Schepnige des Korns nirgende ſyn, weder bauen der Stadt, noch benedden der Stadt, von Unſerheit oder Willen, ſondern tho der Alter Stadt.

7. Echt umb de bede, aber der Borger Gutt in dem Lande, is gededingt, uff wy bede ſettede, de tho grot oder untrerlich were dem Lande, dat wy de ſchullen mit Rade Unſe Dom-Herren, Unſe Denſtman, und Unſer Borger alſo ſetten und metigen, dat ſe dem Lande dergelick und liedelick ſy.

8. Echt Unſer Borger gut up dem ſolte, ehre Lehen-Guth, und ehr eigen, ſchullen Wir an ſo than rechte laden beſtan, alſo dat von alter hefft ſie von Uns zur Lehne ſchullen hebben, dar ſchullen wy en gnädiglichen an dohn, und ohne dat lyen, alle Vorfahren hebben gethan.

9. Echt umb dat Burg-Graven Ammecht, und Scholten Ammecht, iſt gededinget, dat wy dat lyen und halten ſchullen, alſe de Handveſte ſprecken, de darever gegeven ſyn.

10. Echt umb de Klage vor den Meßhuſe is gededinget, das man neinen Burger uth der alder Stadt beclagen oder verſetten ſchall, von den Meßhuſe; aber wo die handhafftigen daet geſchehen, in dem Gerechte ſchall man ſe erſt beclagen; will aver der Kläger butten dem Gerichte, dar dat geſchehen is, darnach klagen, da ſchol he den thun, da drien Dingen, als recht iſt.

11. Echt umb Unſe Müntye, is gededinget, dat wy den Iſern ſetten ſchullen, und die Pfännige halden und ſchlaun ſchullen, dat tho Magdeborg binne de Stadt, alſo vor alter hefft geweſen, und die Borger Unſen Muntmeiſter darto fordern, und nicht hindern.

12. Echt umb die vorwiſſeden Lude, da de Borger verwyſet hebben ut der Stadde, de enſchullen we noch hegen, offte halden, men vorunhende holden gelicker Wiſe alſo de Borger.

13. Echt umb unſe Magdeborgiſchen und Ammecht Lude, wat de den Borgern ehres Gudes genenden hebben, oder nehmen dat witlick und bewißlich is, dat ſchullen ſe en wedergeben oder gelden.

14. Bauen alle dieſe Ding, die hierannen unentſcheiden ſind, ſo ſchollen wy und Unſe Nakommen, unſen Leuen Borgern alles das gegonnen und ſtaden, das ſie von Wahrheit, von Gnaden an ohren Borgkerey von rechte in ehren gewehren hebben, und des ſchullen wy ſe tho wertlicken Rechte kommen laten.

15. Und hiermede ſchullen alle de Schulden de wy weder de Borger hebben und gehabt hebben, wente uff dieſen Tag, gäntzlich erleget ſeyn, und wy nack Unſe Nachkömlinge, ſchullen de nuhmmermehr upgethan noch fordern, und wy ſchollen ſe by ehren Rechten blieben laten, und ſe Unß weder by Unſen rechte bleyen laten.

16. Ock ſchollen wy und willen Unſe Leue Borger, ehr guth und ehres rechten iegen Fürſten, Herren und iegen allerley Manne vordedingen, vor unrechter Gewaldt und Anſerdinge, und ehr helpen truvelcken, alſe we ehne pflichtig ſind.

17. Und ſie ſchollen uns tho Dienſte ſtahn, mit deme ſe vermögen und alſo ſe Uns pflichtig ſind.

18. Umb alle duße vorgeſchreuen Stucke und Sacken, da Wy und alle Unſe Nakomlinge den Borgern und der Stadt de ewiglichen gantz und ſtede holden, ſo geuen ſie Uns tho Gunſte und tho Denſte, Seshundert Marcke Stendeliſch Silbers.

19. Uff eine eigene Betüginge und Ohrkunde alle duſſer Dinge, dat wy und alle Unſe Nachkömelinge den Borgern die gantz und ſtete holden, So heben wir vorbenante Ertz-Biſchoff Burchard von Magdeborg, deſſen treu mit Unſern Ingeſegel befeſtend und beingeſiegeln laten.

20. Und wie Bernard Dom-Probſt von der Gnaden Godes, und Gottfried von derſelve Gnaden Deckan, und wy Capitel Gemein deſſelven Godeshuſes tho Magdeborg bekennen des upendtlichen an duſſem gegenwertigen Breue, dat Unſe unbenamede Herr Biſchoff Burchardt gededingt und ſoltogen hefft alle dieſe Ding, mit den Borgern mit Unſerm Willen und Volgen, dat he und alle ſyne Nakomlinge glicker Wiſe alſehe verbunden ſchulle weſen, alle dieſe vorbenambten Stucke und Dingen ſtede und ſonder Brocke tho holdene ewiglichen, deſſen hebben we deſſen Brev mit Unſes Capitels Ingeſegel befeſtend und beingeſiegeln laden.

21. Und wy Seppen, Rahtmanne und Meſtere der Innunge und Borgere gemeine, bekennen des opentlichen, dat Unſe vorbenambte Herr Ertz-Biſchoff Burchard und dat Capittel mit gemeinem Willen und volgen orer und Unſer, alle duſſe Dinge, alſus gededingt und voltogen hebben, und dat wie ihme und ſyne Nakomelinge alle dieſe ſölven Ding gelicker Wiß, all ſy uns ſtede holden ſellen ewigklichen, deſſe hebben wy duſſen Brieff darup beveſtent und beingeſiegeln laten mit unſer Stadt Ingeſiegel.

22. Düſſer Dinge ſind Getüge, die Erbare Herr Biſchoff Friederick von Brandenborg, Graue Burckhard von Mansfeld, Er Heine von Alſchleve, Er Herman von Werderden genand von Warmſtorp, Er Herman von Wedderdin genant von der Hegene, Er Henning von Bardeleve, Er Ugle von Scherenbecke, Er Otto von Wißleue, unſe Marſchalck und andere getreuer Lüde gnug.

23. Duſſe Dinge ſind ock geſchehen, und duße Breu iſt gegeuen, tho Magdeborg in dem Jahre na Godes Gebord, vner tauſend Jahr, dreyhundert Jahren in dem negenden Jahr in Sante Catharinen Auende der heiligen Jungfrauen.

XXXIIX.

Revers des Raths und der Stadt Qvedlinburg, wie ſie ſich unter des Stiffts Halberſtadt Schutz auf ewig begeben, de Anno 1326.

Wir Bürgermeiſter und Wir Rathmanne, wir Innungs-Meiſtere und Bürger-Gemeine in der Alten Stadt zu Qvedlinburg, bekennen in dieſem offenen Brieffe und das willig, allen, ſo ihn ſehen und hören, daß wir uns haben gelaſſen und gethan zu dem Fürſten, unſerm Herrn, Herrn Albrechten, ſo gekohren und beſtätiget zu dem Thum, Biſchoffthume zu Halberſtadt und zu dem Capitul deſſelben Stiffts, und zu allen dero Nachkömlingen, mit guten Willen ewiglichen zu bleiben und zu helffen, in allen ihren Nöthen, gleich andern ſeinen eigenen des Stiffts Städten nach unſerer Macht; Ferner bekennen wir, daß wir uns haben verbunden, daß wir alle Jahr ewiglichen, ja auf dem Sanct Martins-Tag, ſollen geben dem Ehrſamen Fürſten, ſo der Biſchoff iſt zu Halberſtadt, funffzig Marck werth Silbers zur Freundſchafft und zur Liebe. Dieſe vorbeſchriebene 50. Marck Geldes, ſoll der Biſchoff nicht verkauffen, noch verſetzen noch verleyhen, wer auch das were, einige Folge thäten oder Treckunge in des Stiffts Noth und Unſer, da wir Koſt vorbringen, des Jahres ſollen wir die 50. Marck inne behalten zu Hülffe unſerer Koſt.

Alle durch dieſe vorbeſchriebene Rede haben Wir uns verbunden mit dem Ehrſamen Fürſten, unſern Herrn, Herrn Albrecht, der gekohrn und beſtätiget iſt zu dem Biſchoffthum zu Halberſtadt, ewiglichen und ſtets zu halten; Auch ſo haben wir uns verbunden wider den Rathmann und die Innungs-Meiſtere, und wider die Bürger-Gemeine zu Halberſtadt und zu Aſchersleben, alle dieſe vorgeſchriebene Dinge, daß die alleſtets und ſo gantz bleiben, haben wir unſer Stadt-Inſiegel gehenget zu dieſem Brieffe, der uns gegeben und geſchrieben zu Qvedlinburg nach GOTTES Geburth Dauſend Jahr, Dreyhundert Jahr in dem Sechs und Zwantzigſten Jahre, in den Heyl-Tagen St. Tiburtii und St. Valeriani.

XXXIX.

Käysers CAROLI IV. auffgerichteter Vergleich zwischen Ertz-Bischoff PETRO zu Magdeburg, und dem Rath und Bürgerschafft der Stadt Magdeburg, unterschiedener Irrungen halber,

de Anno 1377.

WIr CAROL von GOttes Gnaden Römischer Käyser, zu allen Zeiten Mehrer des Reichs und König zu Boheim, Bekennen und thun kund offentlichen mit diesem Briefe allen denen, die ihn sehen oder hören lesen, daß Wir zwischen dem Ehrwürdigen Peter Ertz-Bischoffe zu Magdeburg unsern Fürsten, Rathe und lieben Andächtigen an einem Theile, und der Burgermeister, Rathe und Bürgern gemeiniglichen der Alten Stadt Magdeburg, an den andern, solche Zwietracht und Uffstösse, die hernach beschrieben stehen, getheidiget und gemachet haben, die wehren sullen von dato dieses, über drey gantzer Jahr in allen dermassen, als hiernach beschrieben stehet.

Zu dem Ersten sollen die Bürger der Alten Stadt von Magdeburg uff dem neuen Marckte daselbst kein Gerichte haben, noch jemandes angreiffen oder fahen, sie thun denn das mit dem Voigte aus dem Möllenhoffe, ob sie den gehaben möchten. Möchten sie aber des Voigts darzu nicht haben, wen sie dann uff dem neuen Marckte angreiffen und fahen, der Voigt sey darbey oder nicht, den sollen sie antworten in den Möllenhoff, in Gerichte des vorgenannten Unsers Fürsten und Ertz-Bischoffs zu Magdeburg, und über den solle der Voigt aus dem Möllenhofe helffen was recht ist.

So sollen auch die vorgenannten Bürger der Alten-Stadt Magdeburg gleichwohl behalten ihr Gerichte und Stadt-Peinigunge in der Heermesse und auch Schildwacht thun, und die Thürme bewahren als gewöhnlich ist: auch meynen Wir und wollen, daß dieselben Burger an der Mühlen zu Magdeburgk nichts bauen oder bessern sollen, binnen diesen dreyen Jahren ohne alle die Räder, Dach und Möllensteine, und sollen auch daselbst eine Fluthrinnen machen lassen, dardurch der vorbenannte Ertz-Bischoff von Magdeburgk mit den Seinen fahren und schiffen möge, und sein Holtz, oder was er bedarff zu und abführen lassen, und gleicher weise sollen dieselben Bürger an der Neustadt zu Magdeburgk nichts bauen oder mauren lassen, binnen denselben dreyen Jahren.

Fürbaß mehr um die Schiffunge des Korns ist unsere Meynunge, daß das bleiben solle, in allen der massen, als es von Alters gehalten ist, auch soll des vorgenañten unsers Fürsten des Ertz-Bischoffs von Magdeburg Official der in Zeiten wirdet Geistliche Sachen, die ihm angehöret zu richten, in der vorgenannten Stadt zu Magdeburgk richten, als das von Alters herkommen ist, und daran soll ihn der Rath von Magdeburgk oder jemands von ihren wegen nicht hindern in keine Weise. Es mag auch der vorgenannte Ertz-Bischoff von Magdeburg seine Pfaffen straffen, angreiffen oder fahen umb Missethat als Geistliches Recht ausweiset, und daran soll ihn der Rath von Magdeburgk oder jemand von ihren wegen nicht hindern in keine Weise, und wird ein Pfaffe mit handthafftiger Missethat in der Stadt zu Magdeburgk begriffen, den soll man antworten dem vorgenannten Ertz-Bischoffe, oder seinem Official, ohne allerley Widerrede, so soll auch der vorgenannte unser Fürste der Ertz-Bischoff von Magdeburg Bürger und Bürgerinnen, die er ihres Gutes erwehret hat, in Gewehr und Gewalt solcher Güter unverzüglichen wieder setzen. Es sey denn daß man beweise als Recht ist, daß der Bürger oder Bürgerin seines Guts mit rechte entwehret sey. Und soll auch derselbe Ertz-Bischoff Bürger und Bürgerin darüber erstatten, was recht ist, auch soll die vorgenannten der Ertz-Bischoff zu Magdeburgk, zweene seine und seines Gotteshauses Mann, und die Bürger zu Magdeburg zweene Ihrer Mit-Bürger kiesen. Als auch jetzund derselbe Ertz-Bischoff die Edlen Günther von Barby und Gebard von Mannsfeld, Graffen, und die Bürger zu Magdeburg, zweene ihre Mit-Bürger, das ist, Heine Alemann und Herman Cylianus gekohren hebben, in solcher Meynung, wäre es Sache daß zwischen vorbenanntem Ertz-Bischoffe und Bürgern zu Magdeburg, binnen denselben dreyen Jahren einige Schöllung oder Zwietracht entstunde, daß dieselben vier vollkommene und gantze Macht haben sollen, sie uff beyden Seiten mit Freundschafft nach Ihrer beyden Willen zu entrichten, oder mit den Rechten, und soll auch solche Scheidungen von denen vieren geschehen in der Stadt zu Calbe binnen

binnen Vierzehen Tagen, so das noth ist, und sie darzu ermahnet werden, were auch Sache, daß von denen vieren binnen denselben dreyen Jahren, von Todes wegen einiger sturbe und abgienge, von wes Theile der were, der soll einen andern an des Verstorbenen Stelle binnen vierzehen Tagen darnach, als der vergangen were, kiesen und benennen. Und geschehe es, daß dieselben vier an den rechten zweyträchtig würden, und darüber über ein nicht kommen möchten, so sollen Sie das an beyden Seyten an unsbringen, und was wir daraus machen, oder wie wir das zwischen ihnen setzen werden, daran sollen sich die vorgenannten der Ertzbischoff und Bürger von Magdeburg genügen lassen, und uns des gäntzlichen gevöllig seyn. So sollen auch beyderseiten dieselben drey Jahr alle andern Sachen getreulichen und freundlichen gegen einander halten, als von Alters hero kommen ist. Alle diese vorgeschriebene Stück und Articul sollen bestehen und bleiben dieselben drey Jahr, und sollen beyden Theilen an Ihren Brieffen, Freyheiten und Rechten unschädlich seyn.

Mit Uhrkunde dieses Brieffes versiegelt mit unserm Kayserlichen Majestät Insiegel. Geben zu Tangermünde nach Christi Geburth drey zehen hundert Jahr, darnach in dem sieben und siebenzigsten Jahre, an dem nechsten Sonnabende, vor St. Vitus Tage, unser Reiche in dem ein und dreyßigsten und des Kayserthums in dem drey und zwantzigsten Jahre.

Ad Mandatum Dom. Imperatoris
Caroli Camericus ppr.

R. Wilhns Kartelanger.

XL

Käysers Caroli IV. Sanctio Pragmatica, das Ertz-Stifft Magdeburg betreffend, de Anno 1377.

KAROLVS Quartus divina favente clementia Romanus Imperator, semper Augustus, & Bohemiæ Rex, ad perpetuam rei memoriam. Etsi Imperialis benignitatis clementia quorumlibet devotorum fidelium, quos Sacrum Romanum ambit Imperium, ex officii debito teneatur, necessitatibus & injustis oppressionibus consulere, & de oportunis remediis providere, ad illos tamen permaxime dirigitur nostræ mentis affectio, quos indebite pati cognoscimus, quorumcunque oppressionibus Ecclesiasticæ libertatis, quam semper nostris temporibus augeri volumus, in nihilum redigitur, & nimis indebite prægravatur. Sane ad Imperialis Majestatis audientiam ex parte honorabilium Præpositi, Decani, & aliorum Prælatorum & Capituli Magdeburgensis Ecclesiæ, devotorum nostrorum dilectorum insinuatione quæ quæruloſe suppliciter est deducta, pervenit: quod seculares quidam in potestatibus & officiis constituti, videlicet Duces, Comites, Barones, & alii Domini temporales, nec non & Consules Civitatum, villarum, oppidorum & locorum rectores dictæ Magdeburgensis, Moguntinensis, Colonienſis provinciarum, Dei timore postposito, statuta singularia & iniquas ordinationes motu proprio & de facto, contra personas Ecclesiasticas & Ecclesiarum libertates, & legitimas civiles & canonicas sanctiones, puta, quod nulla bona temporalia in Ecclesiasticam libertatem transferantur.

Item, ne clerici in Sacris constituti ad agendum & testificandum in quibuslibet, & maxime in piis causis, aliquatenus admittantur. Quodque excommunicati laici & publice denunciati, in foro civili minime repellantur. Item prædicti Domini temporales, Consules & Rectores, per secularem potestatem res & bona clericorum occupant & arrestant, oblationes fidelium diminuunt & restringunt. Exactiones & tallias indebite de bonis & Ecclesiæ redditibus exigunt & extorquent. Possessiones Ecclesiarum & personarum earum devastant incendiis & rapinis. Contractus inter Clericos & laicos factos legitimos, ad libros civitatum, oppidorum, villarum & locorum recusant inscribere, & sigillare, donata & legata ad fabricas, & Ecclesiarum structuras contra prælatorum voluntatem, & aliorum, quorum interest, præsumunt usurpare, contra Justitiam, in fraudem & odium Clericorum. Et de bonis & rebus etiam Clericorum, quos non causa negotiationis, sed pro usibus propriis, per terram ducunt, seu duci faciunt, teloneam exigunt & recipere non verentur. Et confugientes ad Ecclesias & coemiteria inde extrahere contra imperiales sanctiones præsumunt. Quæ omnia singula ac inde secuta, cum per sacras, & civiles & Canonicas sanctiones reprobata expresse sint, & in fraudem Ecclesiasticæ libertatis de facto præsumpta; de Principum, Comitum, Baronum, fideliumque nostrorum consilio, ex certa scientia, Imperiali auctoritate cassamus, irritamus & annullamus, cassaque, irrita & nullius esse momenti penitus deducimus & expresse pronunciamus: præcipientes sub indignatione imperialis banni,

universis & singulis Magdeburgensis, Moguntinensis, Colonienſis, & locorum vicinorum Principibus & temporalibus Consulibus, potestatibus, ipsorum statuta & Ordinationes, sicut in præjudicium Ecclesiasticæ libertatis edita sunt, omnino revocent & de luce tollant: quodque secundum ea non judicent amplius, nec sententias dictent, aut eisdem in Judicio vel extra Judicium, quomodolibet & contra Eccesiasticam libertatem dici patiantur. Item pronuntiamus & declaramus imperiali auctoritate, quod quicunque laicus, cujuscunque status vel conditionis existat, ausu sacrilegio & proprie temeritatis audacia, Sacerdotem vel Clericum secularem vel religiosum diffidaverit, vel capivaverit, proscripserit, spoliaverit, occiderit, vulneraverit & mutilaverit, aut in carcere detinuerit, aut hujusmodi maleficia perpetrantes scienter receptaverit, vel favorem in eis præstiterit, præter pœnas a sacris Imperialibus, & Canonicis sanctionibus eis inflictas, sint ipso facto infames, ac omni honore privati, nec ad placita vel consilia nobilium admittantur quovis modo.

Volumus etiam, & hortamur, & requirimus ipsos Prælatos Ecclesiasticos, ut hanc nostram sanctionem in Synodis & Ecclesiis publicari procurent & requisiti executionem pœnarum & sententiarum denuncient, ne in præmissis excedentes, per simulatam ignorantiam suas malitias valeant excusare. Nulli ergo hominum liceat hanc nostræ cassationis & remutationis seu pronunciationis, aut denunciationis paginam ausu temerario infringere, aut quomodolibet contraire, sub pœna mille marcharum auri puri, quas ab eis qui contra fecerit, totiens quotiens contrafactum fuerit, irremissibiliter exigi volumus, & earum medietatem nostri imperialis, reliquam vero partem injuriam passorum usibus decernimus applicari. Datum Tangermunde, Anno Domini M. CCC. LXXVII. indictione XV. quinto Kalend. Julii regnorum nostrorum anno XXXI. Imperii vero XXI.

XLI.

Käysers Sigismundi Declaration gegen Ertz-Bischoff Güntherum zu Magdeburg, daß die Befreyung derer Städte Magdeburg und Halle von auswärtigen Gerichten, den Gerechtsamen des Ertz-Stiffts zu keinem Nachtheile gereichen solle, de Anno 1424.

SIGISMVNDVS DEI Gratia Romanorum Rex, semper Augustus, ac Ungariæ, Bohemiæ, Dalmatiæ, Croatiæ &c. Rex.

Notum facimus tenore præsentium universis, Quod licet dudum honorabilibus Proconsulibus & Consulibus Universitatum Civitatis Magdeburgensis & oppidi Hallensis, nostris & Imperii sacri fidelibus dilectis hanc fecerimus gratiam specialem, ut in quibuscunque causis mere civilibus seu criminalibus extra Civitatem Magdeburgensem & oppidum Hallensem ad quæcunque seu qualiacunque forensia & secularia judicia publica vel privata in specie vel in genere, præterquam ad nostræ Majestatis audientiam trahi, seu evocari nequeant. Nihilominus fuit, nec est hodie intentionis nostræ voluisse, aut velle venerabili Günthero Archiepiscopo Magdeburgensi & Ecclesiæ suæ, nec non successoribus suis, principibus & devotis nostris dilectis in suis Jurisdictionibus & Judiciis ad ipsos veluti naturales Dominos Ordinarios Ecclesiasticos & temporales dictorum locorum, videlicet Magdeburgensis Civitatis & oppidi Hallensis ad ipsam Ecclesiam & subjectionem ejusdem spectantibus quomodolibet derogari. Ne igitur imposterum pro hujusmodi Juribus, Judiciis & Jurisdictionibus dissensionis oriatur occasio ex ambiguitate nostræ regiæ voluntatis: non per errorem aut improvide, sed animo deliberato, sano Principum, Comitum, Procerum nostrum & sacri Imperii fidelium sano accedente consilio, auctoritate Romana Regia dicimus, decernimus & declaramus, quod hujusmodi gratia nostra dicta, Civitati Magdeburgensi & oppido Hallensi, & eorum Universitatibus per nos, sub quocunque forma verborum concessa, præfato Günthero Archiepiscopo Magdeburgensi, suæ Ecclesiæ, & successoribus suis Jurisdictionibus & judiciis prædictis ullo penitus possit & debeat quomodolibet derogare, nec aliquod præjudicium importare.

Veruntamen, quod alia judicia peregrina, præfatam gratiam nostram prædictæ Civitati & oppido, & eorum incolis, uti præfertur, concessam, volumus in suo robore permanere, præsertim sub nostræ majestatis sigilli testimonio Literarum. Datum in Tacha Jaurienſis diœcesis Anno Domini 1424. die vicesimo Augusti Mensis, Regnorum nostrorum, Anno, Hungariæ 38. Romanorum 14. Bohemiæ vero 5.

XLII.

XLII.

Vertrag, welcher zwischen Ertz-Bischoff Ernst zu Magdeburg, und einigen gefangenen Pfännern zu Halle, durch Vermittelung hoher Interponenten, geschlossen, und dem Ertz-Bischoffe der Vierte Theil der Pfannen und Kothe abgetreten worden, und was deme mehr anhängig, de Anno 1479.

WIr Johannes von GOttes Gnaden, Bischoff zu Meißen und Waldemar von denselbten Gnaden, Fürst zu Anhalt, und Grafe zu Aßcanien. Albrecht Grafe und Herr zu Mansfeld, und Bruno Edler Herr zu Qvernfurt, Balthasar von Schlieben Thum-Probst zu Lubin, Mattheus von Plotho, und Mauritius Schonau Doctor Geistlichs Rechts, Thum-Herrn der Kirchen zu Magdeburg, Friedrich von Trotha und Berndt von der Aßeburgk, und Heinrich von Krosigk, bekennen öffentlichen mit diesem Briefe, für allermänniglichen, Nachdem dann der Ehrwürdigste in GOTT hochgebohrne Fürst und Herr, Herr Ernst, Postulirter Ertz-Bischoff zu Magdeburg, Hertzog zu Sachsen, Land-Grafe in Düringen, und Marggraf zu Meissen, unser gnädiger lieber Herr, Clause Olmann, Marcussen Spittendorff, Hansen Untzen, Clausen Schaffstetten, Hansen Glucken, Hansen Seber, Mattheßen Pegau, Sander Drackenstetten, Clausen Pulcken, und andere Pfänner in der Stadt Halle, und auch Dionisius Bethen, Andreaßen Schlanlach, Laurentzen Holtzapffel und andern aus Innungen und Gemeinheit der itztgedachten Stadt Halle, durch die Pfänner daselbst an sich gezogen, durch Auffruhre und Samnunge in der gemelten Stadt erhaben und gemacht, zu seinen Handen gefänglich genohmen hat. Und alsdann die genannten Pfänner, mit ihren Anhengern von Innungen und Gemeinheit, uns obgenannten Fürsten, Grafen und Herrn, mit flehlicher Bitte, sie, gegen dem gemelten unserm gnädigen Herrn, dem postulirten Ertz-Bischoff demütiglich zu verbitten, sie zu gnädiger Verrichtunge und Abetrag kohmen zu lassen, gebeten. Darauff wir an den Ehrgenannten unsern gnädigen Herrn, Herrn Ernsten postulirten Ertz-Bischoff, Verfolgunge eines Tags gegen Calbe, uffn Freytag, an des Neuen Jahrs Abend, nechst vergangen, und Handels zwischen seiner Gnaden, und den vorgenannten Pfännern, und andern, in den Dingen begriffen erlangt. Und alß wir nach gethanen unsern Fleiß die Dinge uff dasmal, nicht beygelegen noch verfügen mögen, und die vorbeniembten Pfänner, und ihre Anhänger, uff daß sie, gegen ihren rechten Herrn, wieder zu Gnaden, Verricht und Abtrag kohmen möchten, die Sachen, und was sie seiner Gnaden derhalben pflegen und thun solten, uff uns obgenannten, Johannsen, Bischoffe zu Meißen, und Uns Ehrgenannten Fürsten, Grafen, Herrn, Thum-Herrn und uns andern von der Ritterschafft des Stiffts zu Magdeburg, mächtiglich erboten und gestalt haben. Soliche Erbietunge, der genante Unser gnädiger Herr, Herr Ernst, gnädiglich angenohmen und den Sachen nachzugehen, die zu vollführen und zu endigen, umbher ins Closter, zum Neuenwergke, vor der genanten Stadt Halle gelegen, gefuhrt. Und als vorgenanten Johannsen Bischoffe zu Meißen, Waldemar, Fürst zu Anhalt, und uns andern Grafen, Herrn, Thum-Herrn, und von der Ritterschafft bedüncket hat, füglicher und bequehmer zu seyn, die Sachen durch gütliche Handele, mit Willen beyzulegen, dann darinne Erkäntnüs zu thun. Daß wir zwischen den obgemelten unsern gnädig lieben Herrn, Herrn Ernsten postulirten Ertz-Bischoffen und den obgenanten Pfännern, und andern, die mit in den obgemelten Sachen begriffen sind, mit ihrer aller guten Willen und Fulborten beredt und besprochen haben, bereden und besprechen auch in Krafft dieses Briefes, daß festiglich gehalten und nachgegangen soll werden, immaßen hiernach folgt, und nemlich also: Das die vorgenanten Pfänner, und auch die andern, die gefänglich bestrickt sind, und Pfannen und Kothen in der Stadt zu Halle haben, und obgerührte Uffrüre, und auch Vbele und Gebrechе halben, darumb Ertz-Bischoff Johann seliger, die Pfänner, zu Amtedinge genohmen hat, ein ieglicher den vierten Theil der Pfannen und Kothe, die er hat, den obgenanten unsern gnädigen Herrn, Herrn Ernsten, postulirten Ertz-Bischoff, und seinen Stifft geben, und daß mit allen Rechte und Gerechtigkeit daran gehabt, aber habende, abetreten, solichs zwischen hier und Fastnachten schierst künfftig geschehen und vollzogen werden soll. So soll auch ein ieglicher der vorgeniembten Pfänner, und auch die andern aus Innungen und Gemeinheit, die in den Dingen begriffen, und den gemelten Herrn Ernsten, gefänglich verhafft sind, auch zwischen hier und Fastnachten, alle und iegliche ander seiner Güter, die er in oder ausser der Stadt zu Halle hat, wie die gelegen seynd, und wie die genannt werden mögen, nach redlicher Weiß, an ein Geld würdern und schlagen, und an der gewirderten und an-

geschlagenen Summen Gelds, den Fünfften Theil, den vielgenanten unsern gnädigen Herrn, Herrn Ernsten und seinem Stiffte zu Magdeburg, uff redliche Tage-Zeit, reichen und geben, oder nach seiner Gnaden und seines Capitels willen Vermögen, hierinne alleine Frauen-und Jungfrauen-Kleider, und Geschmeide, und Bettewandt ausgescheiden seyn soll. So mögen auch die vielgenanten Pfänner, und die aus Innungen und Gemeinheit, mit in den Dingen begriffen sind, sich in die Stadt Halle wieder fügen, und darinne seyn und wohnen, doch also, daß ein iglicher zuvorn zu den Ehrsamen Rathe zu Halle schicke, und den bitten lasse, solches günstlich Angönnen, darinne will sich der Rath gutwillig finden lassen, und der mehrgenandte unser gnädiger Herr, Herr Ernst, postulirter Ertz-Bischoff, soll uff obgerührte Beredunge, und so die also vollführt ist, die Pfänner und andere die Seinen Gnaden, mit Gefängnis verhafft seynd, ihrer Gefängnis uff redliche und nothdürfftige Urfrieden, wieder ledig und loß geben.

Und würde den vielgenanten Herrn Ernsten, postulirten Ertz-Bischoffe, seine Nachkommen, Capittel und der Rath zu Halle in künfftigen Zeiten bedencken, daß jemands unter den vielgedachten Pfännern, und denjenigen, aus Innungen und Gemeinheit, die der Dinge mit ihm zuthun gehabt haben, in der Stadt zu Halle, zu wohnende, nicht beqvehm seyn wolte, den soll soliche zu beqvemer Weiß zu erkennen geben werden, doch nicht mit Uffrückunge, daß um obgerührte Sachen geschehe, derselbe soll dann zu einem halben Jahre räumen, und seine Güter verkauffen. Könte oder der seine Güter in dem halben Jahre beqvemlich nicht verkauffen, und würde er unsern gnädigen Herrn, Herrn Ernsten seine Nachkommen, und den Rath zu Halle, um fürder Zeit ersuchen und bitten, darinne wollen unser gnädiger Herr und Rath sich gutwillig finden lassen. Und alsdann vor und in der obgerührten Uffrühre, etliche von Pfännern, und auch aus Innungen und Gemeinheit, sich aus der Stadt Halle gewandt haben, und sich noch daraus enthalten werden, die oder der, welcher unter ihn zwischen hier und Fastnachten, den Ehr-genannten Unsern gnädigen Herrn, Herrn Ernsten, postulirten Ertz-Bischoff ersuchen, und bitten, sie auch zu Gnaden und Verrichtunge und Abetrag, wie oben geschrieben ist, kohmen zu lassen, haben wir an seinen Gnaden erlangt, daß seine Gnade den also gnädiglich thun will. Und umb den Todtschlag Hanß Schildbachs, der ein Gliedmaß des Raths zu Halle gewest, und zu der obgerührten Uffruhr, vom Leben zum Todte bracht ist, sollen die gedachten Pfänner und andere aus Innungen und Gemeinheit, die in den Dingen begriffen sind, Fünffhundert Reinische Gülden zusammen bringen, und die den Rath zu Halle antworten und reichen, und es soll bey den Rath stehen, von denselbten Gelde, des erschlagenen Seele, ein ewig Gedächtnüß zu machen, und des Geldts ein Theil Hans Schildbachs seligen Witben und ihren Kindern, zu ihrer Nothdurfftl. Enthalt, zu reichen und zu geben.

Zu Urkunde dieser obgerührter bewilligter und verfulborter Beteidunge und Vertragung, haben wir obgenanten Johannes, Bischoff zu Meißen, Woldemar, Fürst zu Anhalt, Albrecht Graf und Herr zu Mansfeld, Bruno Edler Herr zu Qvernfurt, Balthasar von Schlieben, Matthes von Plotho, Mauritius von Schonaw, Friedrich von Trotha Ritter, Bernd von der Aßeburg, Heinrich von Krosik, unser ieglicher sein Insiegel an diesen Brieff lassen hengen, der geben ist, im Closter zum Neuenwercke, obgemelt nach Christi unsers Herrn Geburth Tausend Vierhundert, darnach im Neun und siebentzigsten Jahre, am Sonnabend nach der Heyligen dreyer König Tage.

XLIII.

Revers Ertz-Bischoffs Ernsts zu Magdeburg, wegen der an Bischoff Johann zu Meißen wiederkäufflich überlassenen Fünff Saltz-Pfannen zu Halle, de Anno 1481.

WIr Ernst von GOttes Gnaden, Administrator der Kirchen zu Magdeburg und Halberstadt, Hertzog zu Sachßen, Landgrafe in Döringen, und Marggraf zu Meißen, bekennen öffentlich mit diesen Briefe, für uns und unsere Nachkommen, alsdann unser lieben Getreue, die Ehrsamen und vorsichtige Rathmanne und Meister der Innungen unser Stadt Halle, verfulbort, daß wir mit Wissen Willen und Fullwort unser Capittels zu Magdeburgk, dem Ehrwürdigen in Gott Vater, Herrn Johansen, Bischoffe zu Meißen, Fünff Pfannen im Teutschen Born, in der genanten unser Stadt Halle, uff einen Wiederkauff verkaufft, daß wir den obgenanten Rathmann und Meistern der Innungen und unser Stadt Halle verschrieben haben, und verschreiben ihn auch in Krafft dieses Brieves, für uns und unser Nachkommen, daß ihn sollich verfulborten an der Verschreibung, die wir den Ehrgenanten

ten Rathmannen, Meistern der Innungen und Bürgern unser Stadt Halle, mit Willen und Fullbort unsers gemelten Capittels, Pfannen in unser Stadt Halle; niemandes anders dann besessenen Unsern Bürgern daselbst zu kauffene, unschädelich seyn, und sollich Verschreibung derhalben, nicht verbrochen noch gekräncket werden, sundern nach allen ihren Inhalte bey vuller Macht bleiben soll, ohne Inträge und Gefährde, des zu Uhrkunde haben wir unser Insiegel für uns und unser Nachkommen an diesen Brief thun hängen, der geben ist zu Calbe nach Christi unsers Herrn Geburt, Thusend Vierhundert darnach im ein und Achtzigsten Jare, am Dienstage St. Dionisii Tage.

XLIV.

Pacta, welche Ertz-Bischoff Sigismundus zu Magdeburg, als Bischoff zu Halberstadt, mit dem Capitul daselbst aufgerichtet, nebst Chur-Fürst Joachims zu Brandenburg, als des Ertz-Bischoffs Herrn Vaters, Einwilligung, de Anno 1556.

WIr Sigismundus von GOttes Genaden, Postulirter und bestettigter Ertzbischoff zu Magdeburgk, Primas in Germanien, Bischoff zu Halberstatt, Marggraff zu Brandenburgk, zu Stettin, Pommern, der Cassuben und Wenden, auch in Schlesien, zu Croßen Hertzog, Burggraff zu Nürrenbergk vnd Fürste zu Rugen, Bekennen offentlich mit diesem Brieffe, vor allen denen, die den sehen oder hören lesen, Daß wir mit wohlbedachtem Muthe vnd mit freyen gutten Willen geschworen haben, vff die Heiligen Evangelia, in Kegenwertigkeit Vnsers Thum Capittels zu Halberstadt, daß wir diese hernachgeschriebene Artickel, und einen ieglichen derselben insonderheitt gantz vnd stedt, in gutten treuen halten wollen, dieweill wir leben vnd ein Bischoff oder Herr zu Halberstadt sein ahn List und Wiederrede, und wollen auch also vorsiegeln.

Zum Ersten, daß Wir das Gotteshauß zu Halberstadt und alle seine Untersaßen, Geistlich und Weltlich, treulich wollen verthedigen, schützen und beschirmen, gegen Jedermennigliche, bey Vnsern selbst Kosten vnd Ebenteuer, alß wir best konnen und mugen, auch daß wir des Gotteshauses, Schlosse, Stette, Vhestungen, Dorffern, Guttere, die zu demselbigen Stiffte und Bischoffthumb gehören, Sie seind leddig, vorliehen oder verpfendet, daß wir die nicht vorkauffen, vorpfenden, vorendern, noch vorsetzen wollen, ohne Wissenschafft und fulbort Vnsers vorgenantten Thum Capittels zu Halberstadt. Und wollen auch nichts verleihen von den Güttern, die zu demselbigen Bischoffthumb oder Schlößern, die zu dieser Zeitt nicht vorliehen seint, sondern was wir von Güttern ledig finden, die wollen wir Vnserm Gotteshause ledig behalten, wo auch etwas von den Gütern, die zu des Bischoffes Tische oder zu den Schlossen gehörtten oder gehöret hetten, vergeben, vorsatzt oder verliehen wehren, Jemandts anders dann Vnsern Capittel ohne Fullwortt Vnsers Capittels, die wollen wir nach vnsern Wissen erfurdern, und wieder zu dem Bischoffsthumbe oder Schlossen bringen, vffs forderlichste wir können und mugen. Wir sollen und wollen auch des Stiffts Halberstadt vorpfendete Güter, so viel vns immer muglich, wieder einlösen, Jedoch sollen vnd wollen wir das genante Capittel, nicht eher abelösen, wir haben dann die Andern Gutere gefreiheit und eingelöset. Wir sollen vnd wollen auch an des Gotteshauß Lehnguttern niemandes Geldes oder Pfenniges bewilligen, bekennen, oder vorschreiben, dann eine Margk Geldes uff zeben Marcke, noch darahne ichts vorpfenden ohne Wissenschafft vnd Fulwortt vnsers vorgenantten Capittels, noch ohne desselbigen Capittels willen kein Angeselle vorleihen.

Wurde auch vnserm vorgenantten Gotteshause, Einig Schloß, Stadt oder Vhestunge, die verliehen werhen, leddig oder loeß; Oder das wir Etzliche Schloße, Stette oder Vhestunge gewunnen, wie das queme, die oder ihre Zubehörunge, sollen noch wollen wir furthan nicht vorleihen, vorpfenden, vorgeben noch verlaßen, sondern die sollen vnd wollen Wir Unsern Gotteshause vorgenantt leddig behaltten, das geschehe dann mit Fullwortt vnsers vorgenantten Capittels. Auch sollen vnd wollen wir auf allen vnsern Schlossen, Vhestung vnd Stetten, die wir allbereitt haben, oder die wir in zukünfftigen Zeitten noch bekommen wurden, bestellen mit Vnsern Voigten, daß sie Innerhalb vierzehen Tagen nechst nach der Zeitt, als wir einen itzlichen gesatzt haben, sollen kommen vor Vnser Capittell, zu reden anzugeloben vnd zu schweren, mit den vorgenantten Schlössern, Vhestungen vnd Stetten sich an sie zu halten, nach Vnsern Tode, oder ob wir gefangen wurden, dar Gott für sey. In allermassen als an Vns selbst, vnd soll ein Jeder Voigt des Gelubdes nicht loß seyn, der ander Voigt habe denn zuvorn in derselbigen weise auch gelobt, Und also soll man das halten, so offte des noth ist, ohn Gefehrde vnd Argelist, fortmehr wollen

wir Vnser Kirchen zu Halberstadt den Thum-Probst, Dechandt vnd Capittell, auch Thumherren gemeiniglich vnd besondern, vnd auch die Collegia daselbst, Canonicken, Vicarien, Altaristen Perschonen, vnd die gantze Geistlichkeit zu Halberstadt In vnd außerhalben der Stadt vnd die ihren, die bey Gnaden, Rechte, Freyheitt, und bey aller Gewohnheitt lassen, vnd wollen die Ehrgenantten Thum-Probst, Dechant, und Capittell der Kirchen zu Halberstadt, Collegien und Perschonen daselbst, alle ihre Privilegia vnd Brieffe, die sie von Bebsten, Bischoffen, Keysern, Königen, Fürsten vnd Herren, die in den Zeitten zu Halberstadt gewesen, seindt gehabt haben, vnd ihre Statuta in allen ihren Artickeln gantz vnd ohne Eintragk stette halten, vnd sollen vnd wollen kein Ahn- oder Zugriffe thun lassen, einigerley Weise heimlichen oder offentlichen an ihrer eines Leibe oder Guthe, Vnd thete do Jemandts darwieder, wollen wir sein, vnd das wehren und wenden, mit allen treuen, ohne Gefehrde. Auch sollen vnd wollen wir sie vnd die Ihren vnd ihre Güttere in allen Sachen getreulich vortheidigen, beschutzen, vnd beschirmen, gleich vns selbst, vnd vnsern selbst Leuthen vnd Güttern, vnd sie bey Rechte behalten, nach vnser Macht und Wißen, vnd ihnen ihres Rechten beystehen, Geistlich vnd Weltlich, gegen Jedermenniglich. Auch sollen vnd wollen wir der genantten Herrn Thumb-Probst, Dechandt, Thumb-Herren, vnd Capittell gemeiniglich vnd besondern einen Jtzlichen laßen bey den Güttern, die sie Jtzo in gewehren haben, vnd von Rechte haben sollen.

Es seind, Zehenden, Huffen, Holtz, Malder, Pacht vndt Wassermühlen, Leuthe vnd Dörffer, bey Nahmen derselben, Derdeßen, Rockell, Vögelstorff, Hun, Neinstedte, Aspenstete, Strobegk, vnd großen Hirschleuen, auch das Schloß Zeillige, vnd Abbenrohde, mit den Dorffern darzu gehörig, so dem Capittel alleine zustendigk, mit Nuzungen, Voigteien, Gerichte vnd Vngerichte, oder waßerley das sey. Vnd wollen sie vnd die ihren izlichen darahne sitzen lassen, ohne Vorhinderunge, vnd wollen sie darbey getreulich vortheidigen, kegen Jedermenniglich. Auch sollen noch wollen wir sie in ihren Zehenden, als sie die selbst fuhren wolten, oder die Früchte der Zehenden eines Jahrs vorkeuffen, keinerley Weise hindern noch hindern lassen. Auch sollen vnd wollen wir demselbigen vnsern Capittel folgen lassen, die Zehenden zu Albershausen, des sie Curdt von der Aßenburgk, dieweil Aschersleben sein Pfandt wahr, entweldigett hatte, vnd wollen sie des geruhiklich gebrauchen lassen, ohne Hindernuß. Auch sollen noch wollen wir in desselbigen Capittels Leuthen und Guttern keine Voigtey haben, verleihen aber verlehnen, vnd haben vnsere Vorfahren, Bischoffe zu Halberstadt einige Voigtey ahn ihren Leutten oder Güttern gebracht oder darahne vorliehen, dieselbige Voigtey an ihren Leutten oder Guttern, die weisen wir mit diesem Brieff an vnser vorgenantt Capittell. Forder geschehe auch das wieder vorgenantten Herrn Thumb Probst, Dechandt oder Thumbherrn, oder von andern Capitteln, binnen oder vor Halberstadt einigen Canonicum oder Vicarium oder belehenten Geistlichen beschuldigen woltten. Den sollen vnd wollen wir beschuldigen oder beschuldigen lassen, vor seinen Dechandt oder Capittel, oder wer sein Oberster wehre, und wollen darvon ihme recht nehmen nach seines Capittels Gewohnheit vnd Recht, woltten wir aber einiges Gesinde beschuldigen, die wollen wir beschuldigen oder beschuldigen laßen, vor seinen Herrn in dem Capittell, vnd dar recht von ihme nehmen, auch sollen alle Testamenta, vnd ein Jzliches besondern die in vorgangenen Zeiten einiger Thumb-Herr oder Canonicus von den andern Collegien oder Vicarien, Pfarner, Altaristen oder belehnte Geistlichen binnen Halberstadt oder darvor geordnett vnd gemachtt, oder in zukünfftigen Zeitten ordenen vnd machen wurden, in allen ihren Articuln gantz vnd stedt gehalten werden, vnd nicht darein oder darwieder sprechen, noch keinerley Weise vns darinne verwickeln, noch dieselbigen hindern oder hindern lassen, vnsere Officianten oder Jemandts, sondern die sollen in allen ihren Articuln vnd macht bleiben. Wehre es auch daß Jemandts von dem Thumbherren, Vicarien oder belehntten geistlichen im Thumb zu Halberstadt ohne Testament, da GOtt vor sey, wie das zu queme abgienge, Dar sollen noch wollen wir vns noch die Vnsern nicht inne wirren, sondern der Dechant vnd Capittell sollen des zu thun haben, wie sie es mit des Toden Guttern halten wollen, Das die zu seiner Seelen Trost kommen. Auch sollen noch wollen wir den Thum-Probst Dechandt, Capittell, vnd Thumbherrn gemeiniglich vnd besondern vnd andern Collegia nicht hindern an ihren Bauleunige, theur sie die haben in vnsern Stetten vnd Dorffern, oder in ihren Dorffern, vnd mögen ihre lassen behaltten mit dreyen Nagelmagen, kontten sie der nicht haben, so mögen sie das behalten, mit sechsen, Jhrer geschworner Leuthen, vnd darüber sollen wir vns noch vnsere Amptleutte nicht einlassen, noch sie darane vorhindern, vnd wir sollen vmb solche Leutte keinerley Hulffrede noch Behelff nehmen. Sie sein einkomling oder eingeborne, wie sie das erhaltten, mit Sechsen des Gottes-Hauß geschwornen Leuthen, dabey soll das bleiben. Auch sollen wir noch vnsere Voigte nicht hindern an ihren Boddemunden von ihren lassen, sondern die sollen wir ihnen folgen lassen, ohne Hindernuß; Auch sollen noch wollen wir einige Vollwortt darzu geben, oder vnser Capittel darzu ziehen, daß sie Vollwort darzu geben, die Schlesser, Horneburgk, Gruning, Schlaustidt, Weuerlingen, Gatterschleben, die Gericht vnd Voigtey binnen Halberstadt, mit ihren Zubehörungen zu ersetzen oder zuverpfenden.

Wehre es auch daß vorgenantt vnser Capittell das Schloß Aschersleben vnd die Stadt loesen wolten zu ihren notthen, das sollen wir ihnen zustatten, und redliche Brieffe daruber geben. Auch sollen wir, noch vnsere Voigte, noch Jemandts von vnsertwegen, oder wollen vnsers Thumb-Capittels Dorffer oder Leuthe beschtweren mitt Beche, mit Beherbergunge, mit Dienste oder andern Vnpflicht noch mitt keinerley Weise, sie bitten, schatzen, ablager oder Dienst von ihnen heischen, noch einige Bedrangunge thun, ohne vnsers Capittels Wissen vnd Vollwortt. Auch sollen und wollen wir confirmiren die Prælaten zu Halberstadt, die eintreglichen gekoren werden, alß den Thumb-Probst, Dechandt, Kelner vnd ander Pröbste in den Collegien, binnen Halberstadt vnd Walbeck, ohne Beschwerunge, vnd mit gutten Willen, wann das mit Rechte an vns gebrachtt wirdt, auch sollen vnd wollen wir alle Prælaturen, Archidiaconat, personatus, officia, prebenden, oblagia vnd andere Lehne, die ein Bischoff zu Halberstadt pflegt zu leihen, bey Nahmen den Osterban, den balsamenban, den Ban zu Eißleben, den Ban zu Aschersleben, den Ban zu Gatterschleben leihen, wann der einer leddig wirdt, mitt Jurisdiction vnd mit allem Rechte nichts dahrane behaltendt, Thum-Herrn die außerhalb der Schule vnd geweihett seintt, vnd wir noch vnsere Officiaten noch Jemandts von vnsertwegen sollen die Archidiacon oder Commissarien in der Jurisdiction noch in absentiren den Geistlichen zu geben, noch ahn Versehunge der wüsten Kirchen zu bestellen, nicht hindern keinerley Weise, auch sollen noch wollen wir vns der Bannen keins selbst vntterwinden, vnd darvon nicht auffnehmen oder auffnehmen lassen, vnd auch forttmehr keine Commanden thun von vnsern Bannen. Sondern wir sollen vnd wollen die in Titulum leihen, vnsern Thumb-Herrn vnd anders niemandts alß vorgeschrieben ist, oder andern dignitatibus, personalibus oder Archidiaconatibus annectiren oder incorporiren mit Fulwortt vnsers Capittels. Auch sollen vnd wollen wir vns diesen Prelaturn, Archidiaconaten, Personen, Officia, Prebenden Oblagien, oder andern Lehnen vns nichts furbehaltten, und weme wir die leihen, der soll das behalten, dieweil das sein Lehn ist. Auch sollen noch wollen wir keinen Officiat oder Commissarien in die Archidiaconat setzen, sondern das mugen die Archidiacon thun, ob ihnen das nutze duncket, auch sollen noch wollen wir niemandts erleuben, vorbrieven oder zustatten, daß die Archidiacon oder Commissarien sie aus ihren Heusern, vnd hiermit nicht laden mugen, noch niemandts vorbitten mundlich oder mit Brieffen verbietten lassen, daß man der Archidiacon oder Commissarien mandata nicht nehmen oder verfolgen solte.

Wir sollen und wollen die Cappellen zu Horneburgk, zu Aschersleben vnd zu Aluensleben, wann deren eine loß wirdet, niemandts leihen, dann vnsern Thumb-Herrn, die geweihet und außerhalb der Schule seindt.

Wir sollen vnd wollen auch in den Sehgeuen, die vns zu Halberstadt vnd in dem Stiffte gehören zu haltten, keine Statuta noch Mandata lesen lassen, sondern wie vor alterß pflegen zu lesen, vnd in vnsers Capittels oblegien Buch auch geschrieben stehen. Vnd daruber sollen wir keine Briefe noch Mandata lesen lassen ohne des Thum-Capittels Fullwortt, vnd sollen die segenden niemands sitzen lassen, sonder vnser Thumb-Herrn, wann wir selbst nicht sitzen, fortmehr wurden wir insampt mit vnserm Capittell vnd sie mit vns nach alter Gewonheitt, sezen einen executorem statutorum provincialium, vnd deme sollen vnd wollen wir vnd vnser Capittell mitt einander, das ingesiegell der executorien befehlen, vnd der executor soll die Capittell Thumb-Herrn vnd Geistlichkeitt, samptlich des Stiffts zu Halberstadt ahn ihren leiben, freiheitten vnd guttern beschirmen, alß ehr getreulichst kan vnd magk. Vnd soll die Archidiacon noch Commissarien in ihren Jurisdictionen nicht hindern, nicht vbergreiffen, noch richten, sondern daß die Statuta provincialia anrure, vnd soll ein Juramentt darzu thuen, so offte das noch wirdt in dem Capittell, wann auch vnsern Capittell deuchte, daß ehr zu dem Ampte nicht nüze wehre, vnd das vns verkundigen, so mögen wir mit ihnen, vnd sie mit vns, das Jnsiegell wiedder von ihme nehmen, vnd mit ihnen einen andern darzu setzen, der ihnen darzu nüze beduncket, vnd deme das siegell mit ihnen bevehlen, In aller Weise als vorgeschrieben ist, so offte das noch wirdet. Vnd der executor soll sein ein membrum vnser im Thumb zu Halberstadt, auch so offte wir einen Official setzen, eher dann der exercirt seine Jurisdiction soll ehr gehen vor das Capittell vnd schweren, daß ehr nicht richten wolle vber vnsere Thumb-Herren vnd

vnd ihr Gesinde Collegien oder Vicarien, vnd über die so in ihren freyheitten wohnen vnd daß er die Archidiacon vnd ihre Commissarien lasse bey aller Freyheitt vnd Gewonheitt in ihren Jurisdictionen, alß sie das vor altters gehabt haben, auch sollen vnd wollen wir oder vnser Official von vnsert wegen, oder von seines Ampts wegen, oder von Jemandts anders wegen, keine Cassion oder Interduction legen in den Thumb zu Halberstadt, ohne Wissenschafft oder Fullwortt vnsers Capittels, auch wenn wir sezen einen Meyer oder Richter in die Stadt zu Halberstadt, der soll auch schweren den Dechant, Capittell im Thum zu Halberstadt, daß er kein Gerichte hegen wolle vber Perschonen, aus dem Capittell, Vicarien vnd andere Geistlicheitt in der Stadt Halberstadt oder darvor, vnd ihr Gesinde, vnd was die Freyheit anruret, ohne vnsers Capittels Fullwortt, wehre es auch daß vnsere Thumb-Herren einer mit dem andern permutiren wolt, vnd permutirte nach Gewonheitt vnser Kirchen zu Halberstadt, da sollen vnd wollen wir vnser Fullwortt zu geben, was vns das anlangendt ist, vnd sollen die permutation thun ohne einige Beschwerunge. Auch hatt der Vicarius altaris Sancti Johannis Evangelistæ im Thumb zu Halberstadt ein Pfund Gedts in dem Farenzinse, das Pfund Gedts sollen wir vnd vnsere Nachkombling ihme folgen lassen, alß ehr vnd seine Vorfahren das von altters gehabtt haben.

Auch sollen wir die Burgk zu Halberstadt vnd der Thumb-Herren vnd der andern Collegien vnd Perschonen zu Halberstadt Hoeffe vnd Freiheitt, bey Rechte und Freyheitt lassen, und sie treulich erhalten, nach alle vnsere Macht, vnd vff den Freiheitten vnd Hoffen, noch darinnen niemandts hindern noch beschedigen laßen an Leibe oder Guthe. Vnd wiedder vnser Richter noch iemandts von vnsert wegen sollen vnd wollen an der genantten Burgk, in den andern Freyheitten vnd Hoeffen, derselbigen Geistligkeitt keine Besetzung thun laßen, Geistlich oder Weltlich. Sondern was darinne geschichtt, das soll der richten, deß der Hoff ist, darinnen sollen wir vns nicht wehren keinerley Weise.

Auch sollen vnd wollen wir keine Weddeme oder Pfarrhoese angreiffen noch berauben lassen, vnd was darauf bestirbtt, das soll der Kirchen vnd des Toden Pfaffen sein, ohne vnsers Capittels Wißen vnd Fullwortt, vnscheidlich des Archidiacons Gerechtigkeitt, Er wehre denn intestatus verstorben, auch sollen noch wollen wir vmb Zulassung willen, des Bischoffs-Thumbs halben, keinen unserer Thumb-Herren, der das mitt beschafft hette, noch ihre Freunde nicht bescheidigen, vnwilligen, oder vngern ihnen Vorbrieß thun, oder thun laßen, noch niemandt von vnsernt wegen ahne Gefehre. Fortmehr sollen wir und wollen ohne Hinderunge und Wiederrede den Meistern der Fabricken, der Kirchen zu Halberstadt, vnsere gewondliche besiegeltte Brieffe zu gewondlichen Zeiten vber die Negotia Sancti Stephani Anthoni geben, In ihren gewondlichen formen. So das wir die Brieffe in negotio Sancti Stephani einst zu einer Zeitt geben, die dann wehren sollen vnd gehaltten werden vnser Lebentage, vnd darvor nicht mehr heischen und nehmen, dann alß gewonlich ist. Vnd was davon sallen magk und fellet, und alle gulden Zufall und Opffer das dieselbe Fabrica hatt oder künfftigk haben wirdet, und bey Nahmen der Kirchen zu Halberstadt und zu jeder stede, und was dar geopffert wirdett, das soll derselbigen Fabricken, und zum Gebeude des Thumbs zu Halberstadt, gentzlich folgen vnd bleiben, ohne vnser und der Vnseren Verhindernüß. Vnd wollen dieselbige Fabrica vorthedigen, fordern und bey Recht erhalten uffs getreulichste wir konnen und mügen, und wollen keinerley Brüderschafft oder Betteley in der Stadt Halberstadt vorbrieffen, ohne Fullwortt unsers Capittels. Wehre auch einerley Bruderschafft oder Gildtschafft erleubet oder verbrieffet, ohne unsers Capittels Fulwortt, die sollen und wollen wir, wo uns das zu wissen wirdet, mit Rath und Hulffe unsers Capittels wiederruffen und abthuen.

Wann wir auch einen gemeinen Hauptmann oder Bevelhaber des Landes setzen, oder eine Landbete bitten wollen, das sollen vnd wollen wir thun mit Wissen und Fullwortt des gantzen vnsers Capittels, vnd sollen sonderlichen vnsere eigene Dorffer nicht bitten ohne ihren Willen, auch sollen noch wollen wir vnser Capittell hindern oder hindern laßen, an der Muntze zu Halberstadt, noch keine Pfennige vff den Halberstedischen Schlagk, Inwendig oder Außerhalben der Stadt Halberstadt schlagen lassen. Vnd wollen die Brieffe die vnser Vorfahren daruber gegeben haben, gentzlich halten, ohne Wiedderrehde. Als auch von Altters vnser Capittell einem Erbthumb-Voigtt gehabtt hatt, der die Gerichte hatt Hohist vnd Sidest vber des Capittels Leuthe und Gütter, welches vnser Capittel vorgenantt abgekaufft hat; So geben wir gantze Macht vnd erleuben mit Wissenschafft vnd Fullwort vnsers Capittels Gemeine im Thume zu Halberstadt, den Bauren vnd Leuthen, wonhafftig zu Derdißen, Rockell, Vogelsdorff, Huy, Reinstedt, Aspenstedt, Strobegk, grossen Harschleben, auch in den Ampte vnd Gerichte zu Züllige, vnd Albenrohde, daß sie hinfurder kiesen mugen einen oder mehr Hobegreffen, die den vorgenantten Bauren, vnd vber sie richten mügen, alle Vngerichte vnd Mißeschadt, die vor ihnen verclagt werden, das geschehe im Felde oder im Dorffe, die auch an Handt vnd Halse, auch an Haut vnd an Har gehen.

Vnd die Hohgreffen die also gekoren werden, sollen sitzen vnd richten zu allen rechten Dingen, das ihnen geclagtt vnd geruget wirdet, vnd das sollen alle, die in vorgenantten Dörffern wohnen, hinforder zu Dinge gehen, vnd dingpflichtig machen sein, daß die Hohegressen die Dinge sollen leggen vnd anderß nirgendt.

Fortmehr mugen auch der Thumb Probst vnd Capittell setzen vnd entsetzen einen Voigtt vber die genantten Dörffer vnd Leuthe, die darinnen wohnen, vnd vber des Capittels Gütter, so offte ihnen das noch dunckett, vnd der soll ihr zeitlicher Voigtt sein alß sie von Altters einen Erbvoigt gehabtt haben, vnd der Voigt den sie setzen soll dem Hohegreffen an dem Gerichte verholffen sein, vnd ehr soll Verfolgunge thun des rechten. Vnd wurde von diesem Hochgreffen iemand verfestett, so magk der Voigtt die Vhestung bestetigen lassen Vnserm Richter vff dem Drieberge, vnd das soll dann vnser Richter thun, wann der Voigt das an ihme furdertt, vndt der soll dann vber alle unser Landt verfestet sein, vnd geschehe daß der Voigtt Gerichte vnd Verfolgenüß deß Rechten ahn iemandes thun wolltte oder soltte, das soll er thun vff den Högen vber Strobegk, so vnsers Capittels Eigen vnd frey ist, geschehe es auch daß der verfeste Man, den vnser Richter in der Vheste bestettiget haben, sich mit den Sachweldigen vnd Voigte beredet hetten. So sollen ihnen vnser Richter nach der Berichtunge wieder auslassen ohne Beschatzunge vnd Verzugk, auch soll und mag der Voigtt Dingk setzen in den genandten Dörffern, wie offte das von nöthen ist, vnd allda richten alles was sich zu Voigt Gedinge zu richten gebürett, Auch sollen alle Bußen, Vngerichte, Bechen, Wetten vnd Besserunge der Leutte, die in den genandten Dörffern wohnen, dem Thumb Probst vnd dem Capittell volgen, vnd bleiben, vnd wir noch vnser Voigte sollen die Hochgreffen vnd Voigte vorgenantt in den Gerichten, als vorgeschrieben ist, nicht hindern, noch vns darein vorgreiffen, auch nicht vber die Leuthe die in des Capittels Dörffern wohnen oder vber des Capittels Guttere nicht richten noch richten lassen. Es geschehe dann daß ihre Vntersaßen verbrechen an Vns oder den Vnsern, darum ehr von vnserm Gerichte verclaget wurde, den Cleger möchte Vnser Richter richten.

Vnd wurden ihrer Untersassen ezliche von Vnsern Richtern also verfestett, oder von ihren Richtern, der soll doch in seinem Hause, darinnen ehr wohnet, Friede haben, daß ihme binnen seinen Vier Pfelen die Vheste nicht schaden soll.

Auch sollen ihre Vntersaßen Zollfrey sein vff des Gotteshauses Strasse vnd Schlossen, als dann von Altters gewest ist. Auch sollen wir noch vnser Richter keinen Kummer oder Aufhaltunge thun oder haben, ohne Vnsers Capittels Untersassen, Leuthen vnd Gutteren Geistlich oder Welttlich, sondern ist iemandts zu ihren Vntersassen Leuthen vnd Guttern etwas noch, der soll das vor ihren Richtern suchen, vnd da recht geben und nehmen, wehre auch daß vnser Thum-Probst, Thumbherrn vnd Capittell obgenandt mit Brieffen und Processen vnsers Heiligsten Vatters des Bapst, vnd seiner Richter gedrungen wurden, also forder, daß sie sich mit Rechte nicht lenger auffhaltten konten vnd musten pariren, vnd sie vns das vorkündigen vnd wissentlich thetten, so sollen vnd wollen wir vorgenandten Thumbherren vnd Capitell dem processs pariren, das sollen wir thun, so offte des noch wirdet ohne Wiedersprache, wehre auch daß Vnsere vorgenantten Thumb-Herren vnd Capittell gedrungen wurden, oder ezliche der Geistlicheitt zu Halberstadt mit Briefen vnd processen vnsers Heiligen Vaters des Bapst vnd seiner Richter, darvon sie appelliren musten oder wolttten, wann sie vns das wissentlich thun, oder unsern official, daß sie das thun wolten oder gethan hetten, so sollen wir vnd ehr von unsertwegen mit den Vnsern Ihrer Appellation adhæriren und beystehen, wann sie das von uns heischen ahne Vorzugk, vnd sollen dann das haltten nach Ausweissunge der Vnion die darüber geben ist. Der sich vnser Thumbherrn vnd Capitell vorgenannt die Geistlicheitt zu Halberstatt vnd Vnion vertragen haben. Auch sollen noch wollen wir vns mit keinen Fürsten oder Herren, freien Stetten noch mit niemandts voreinigen oder verbinden, ohne Fulwortt vnd Wissenschafft Vnsers Capittels ahne List vnd Gefehrde.

Ach sollen noch wollen wir Vnser Gotteshauß zu Halberstadt niemandts lassen, noch an niemandt bringen, wieder Mitthulffer, Coadjutorn oder Vorstender, wie man das nennen will oder magk, nicht kiesen oder setzen, oder darnach sein, daß sie vns gesatzt werden, ohne Fullwortt vnd guthen Willen des meisten Theils vnserer Thumbherren des Capittels, vnd sollen noch wollen von niemandts einige dispensation oder absolution vber diese vorgenantte Articull ingesampt oder besondern erwerben oder erhaltten, noch erhaltten lassen.

Vnd wehre es daß Vns die iemandts erhielte, oder erworbe, wissentlich oder vnwis-

sentlich, oder ob Vns Vnser Heiligster Vatter der Papst de proprio motu gebe.

Deren sollen noch wollen wir keinerley weise gebrauchen, ohne Argelist vnd Gefehrde, Auch vmb den Bauling haben vnser Thumbherren Absentes den Thumherrn præsentibus die Macht vnd Fulwortt gegeben, daß sie darumb sollen vnd mugen tractiren und verhandeln, vnd wie sie denn des eins werden vnd concludiren, das sollen und wollen wir vor verwardten vnd haltten ohne Gefehrde. Auch sollen vnd wollen wir vnsern Suffraganeo vnd Vicario in pontificalibus Jehrlich providiren vnd bestellen, Sechzigk Reinische Gulden von den Lehnen, die wir zu leihen haben, wo ihme die von vnsern Vorfahren nicht bestellet sein. Dieses alles zu Vhrkunde vnd stetter vhester Haltunge haben wir Vnser Instegel wissentlich thun hangen an diesen Vnsern Brieff vnd Artickell, Im Jahre nach der Geburtt Christi vnsers lieben Herrn Tausendt Fünffhundertt und Sechs vnd Funfzigk Freytages nach Martini.

Sigismundus Archiepiscopus &c.
manu propria scripsit.

WIr Joachim von GOttes Gnaden Marggraff zu Brandenburgk des Heiligen Römischen Reichs Ertz-Cammerer und Churfürst, zu Stettin, Pommern, der Cassuben, Wenden, auch in Schlesien zu Crossen Hertzogk, Burggraff zu Nurrenbergk, vnd Fürst zu Rugen, Als dem Ehrwirdigsten in GOtt vnd Hochgebohrnen Fürsten, Vnsern freundlich lieben Sohne, Herrn Sigißmunden Ertzbischoffen zu Magdeburgk ꝛc. Primaten in Germanien, Bischoffen zu Halberstadt, Marggvaffen zu Brandenburgk, durch die Wirdigen vnd Ehrhafftigen vnsere besondere lieben Andechtigen Ern Dechanten, Seniorn vnd Capitell Gemein der Bischofflichen Kirchen zu Halberstadt ezliche Artickell vbergeben vnd dann darauff durch ermeldten vnsern freundlichen lieben Sohne, Jhme dem Capittell zugesaget worden, dieselben Artickell also zu haltten, Jnhaltt der daruber vollnzogenen vnd vorsiegelten Vorschreibung, daß wir demnach hiemitt offentlich Crafft dieses Briefes bekennen, daß solche Zusage vnd Vollnziehunge der erwenten Artickell mit vnserm Rathe Vorwissen, Bewilligung vnd Gutachten geschehen, wollen auch bey ersterwenten vnsern freundlichen lieben Sohne dem Ertzbischoffen zu Jederzeitt darane sein, daß denselben Artickeln so viell immer muglichen volgeschehen muge, zu Vhrkundt haben wir aus Mangell vnsers Jnsiegels vnsern Daumringk an diesen Brieff wissentlich hengen lassen, vnd vns mit eigenen Handen vnterschrieben, Geschehen zu Halberstadt Freitags nach Martini Anno 1556.

Joachim Chur-Fürst ppria.

XLV.

Käysers Ferdinandi I. Privilegium de non appellando, **vor das Ertz-Stifft** Magdeburg und das Stifft Halberstadt, de Anno 1558.

WIr Ferdinand von GOttes Gnaden, erwehlter Röm. Käyser, zu allen Zeiten Mehrer des Reichs in Germanien, zu Hungarn, Böheim, Dalmatien, Croatien und Sclavonien, ꝛc. Bekennen offentlich mit diesem Brieff, und thun kund allermänniglichen. Wiewohl wir, als Uns durch Schickung des Allmächtigen die Würde und Bürde des Röm. Käyserthums auferleget, aller und jeglichen Unseren, und des Heil. Reichs Unterthanen und Getreuen Aufnehmen und Bestes zu betrachten, und zu fördern geneigt seyn; So ist doch Unser Käyserlich Gemüth mehr gewogen, den Unser Käyserliche Hulde und Gnade mitzutheilen, die als fürnehme Glieder des Heiligen Reichs und die Bürde und Sorgfältigkeit desselben tragen helffen.

Wann wir nun in Erfahrung befinden, daß durch vergangene Krieg, Empöhrunge und die beschwerliche Läuffe etliche Unsere, und des H. Reichs fürnehme Glieder und Fürstenthumen in mercklicher Zerrüttung, Ungehorsam und Unordnung gerathen seynd, dargegen Uns Unserm Käyserl. obliegenden Ambt nach gebührlich Einsehen zu haben, auch alle Mittel und Wege fürzunehmen gebührt, damit wiederum allenthalben gute Ordnung aufgericht und gehorsame Folg und Unterthänigkeit bey den Unterthanen gepflantzet, und allem Muthwillen und Frevel gesteuert werde, und Uns denn insonderheit fürkommen, daß in dem Ertz-Stifft Magdeburg, und dem Stifft Halberstadt durch vergangene Krieg und Uberzug grosse Zerrüttungen und Unordnung eingerissen, die Unterthanen sich zum Theil selbst von schuldigem Gehorsam und Unterthänigkeit abgeworffen, zum Theil auch durch andere von ihren Obrigkeiten und schuldigen Gehorsam gezogen, etliche auch sich selbst trutziglich und vermessentlich der ordentlichen Obrigkeiten widersetzen, keinen Rechten außwarten, noch Gebotten, Verbotten, rechtlichen Urtheilen und Sprüchen gehorsamen wollen, sondern sich auch muthwillig und arglistiglich unterstehen, davon zu beruffen, provociren und appelliren, daraus dann erfolgt, daß nicht allein die gerechte, und unschuldige Partheyen aufgehalten, ohne gebührliche Execution verzogen, und in mercklich vergebentlich Unkosten, Urtheil und Beschwehrung gesatzt, sondern auch letzlich die Obrigkeit, Jurisdiction und Gerichts-Zwang dardurch zerstöhret und vernichtet, und damit alle Unordnung, Aufruhr und Zerrüttung eingeführet werden, welches Uns, und des H. Reichs Unterthanen gantz beschwerlich, und keinesweges zu gedulden ist, wir aber darneben berichtet seyn, daß der Ehrwürdige, Hochgebohrne Sigismundus postulirter und bestättigter Ertz-Bischoff zu Magdenburg, Administrator des Stiffts Halberstadt, Marggrafe zu Brandenburg, zu Stetin, Pommern, der Caßuben und Wenden, Hertzog, Burggrafe zu Nürnberg, und Fürst zu Rügen, Unser Oheim, Fürst, Rath und lieber Andächtiger, mit gelehrten, erfahrnen, geübten, tapffern, erbarn Räthen und Rechtsprechern, versehen, wir auch sonsten zu S. L. von wegen S. L. tapfferen Herkommens, Geschickligkeit und guten Wandels ein sonderes gnädiges Vertrauen setzen, und nicht zweiffeln, S. L. auch nachkommende Ertz-Bischöffe und Bischöffe werden männiglichen gebührlichs Rechtens verhelffen, und niemands wider Recht und Billigkeit beschweren lassen. So haben wir dem allem nach mit wohlbedachtem Muth, gutem Rath, und rechtem Wissen, bemeldten Unsern Oheim, Fürsten und Rath dem postulirten und bestättigten Ertz-Bischoffen zu Magdeburg und Administratorn des Stiffts Halberstadt, und S. L. nachkommenden Ertz-Bischöffen und Bischöffen zu Magdeburg und Halberstadt, diese Begnadung und Freyheit und Privilegium vergönnet; Geben und zustellen ihn solches auch aus Käyserl. Macht, Vollkommenheit hiemit wissentlich in Krafft dieses Briefs, also daß hinfürter niemands S. L. Unterthanen und Verwandte, was Würden, Stands oder Wesens der oder die seynd, und auch andere Fremde, so vor S. L. und ihren nachkommenden Ertz-Bischöffen zu Magdeburg, und Bischoffen zu Halberstadt Recht suchen und gebrauchen, von S. L. und Ihren Nachkommen, von Bey- oder End-Urtheilen, Sentenzen, Sprüchen, Gebotten, Verbotten und Execution, sie mögen genandt werden wie sie wollen, weder an Unser Käyserl. Person, oder Unser und des Reichs Hoff-Gericht, oder Cammer-Gericht beruffen, appelliren, provociren, und suppliciren soll, kan, oder mag, nemlich in Sachen und Anforderungen, wo die Klag und Anforderung, sie seynd persönlich oder dinglich, oder mixtæ umb unbewegliche Güter und immobilia, so 600. Gülden darunter, oder darob, oder da die Klag und Beforderung umb bewegliche Güter fürbracht, und allein umb 400. Gülden darunter, und nicht darob würdig seynd, alles in bester und nach Gestalt, wie solches aus Unserer Käyserl. Macht Vollkommenheit geschehen soll, oder mag, es sollen auch alle und jede Berufung, Appellation, Provocation, so dieser Unserer Begnadigung, Privilegien und Befreyung zuwider fürgenommen, nichtig und unkräfftig seyn, auch von Uns, Unseren und des Reichs Hoff-Gerichten, und Käyserl. Cammer-Gericht nicht angenommen, noch einige Citation, Inhibition, Mandaten, oder einig ander Proceß den Partheyen erkannt und mitgetheilt werden, alles bey Vermeidung Unser und des H. Reichs schwere Ungnad, darzu einer namhafften Poen, funffzig Marck löthigs Golds, die ein jeder, so offt er freventlich hierwider thäte, uns halb in Unser, und des Reichs Cammer, den andern halben Theil S. L. und ihren Nachkommen an beyden obbenañten Ertz- und Stifften unabläßlich zu bezahlen verfallē seyn soll, und gebieten darauf allen und jeden Chur-Fürsten, Fürsten, Geistl. und Weltl. Prælaten, Graffen, Freyen, Herren, Rittern, Knechten, Hauptleuten, Vitzthumen, Vögten, Pflegern, Landrichtern, Schultheißen, Bürgermeistern, Richtern, Räthen, Bürgern, Gemeinden, und insonderheit Unserem Käyserl. Cammer-Gericht, und andern Unsern Hoff-Gerichten im H. Reich, auch sonsten allen andern unsern und des Reichs Unterthanen und Getreuen, wes Würden, Standes oder Wesens die seynd, ernstlich und festiglich mit diesem Brieff, und wollen, daß sie ernannten Unsern lieben Oheim, Fürsten und Räthe, Sigismunden, postulirten und bestättigten Ertz-Bischoffen zu Magdeburgk, und S. L. nachkommende Ertz-Bischoffe zu Magdeburg und Bischoffe zu Halberstadt, bey dieser Unser Gnad und Freyheit, beruhiglich und ungeirret bleiben, und derselbigen frey gebrauchen und genießen lassen, und herwider nicht thun, noch des jemands andern zu thun gestatten, in keine Weise, als lieb einem jeden sey Unsere und des Reichs schwere Ungnad und Straff, darzu die obbestimmte Poen zu vermeiden. Mit Urkund dieses Briefs besiegelt mit Unserem Käyserl. anhangenden Innsiegel, der geben ist in Unser Stadt Wien, den siebenzehenden Tag des Monats Junii, nach Christi, Unsers lieben Herrn Geburt, im funffzehenhundert acht und funffzigsten, Unserer Reiche, des Römischen im acht und zwantzigsten, und der andern im zwey und zwantzigsten Jahren.

FERDINANDVS ſſt.
Vt. Jonas.
Ad mandatum Domini Electi Imperatoris proprium ſſt.
Concordat cum Origin.
L. Kirchenschlager ſſt.
Th. Manßherter Lector ſſt.
Re geſta.
Ehrngelter von Rhenffenhausen, ſſt.

XLVI.

Capitulation Herrn Joachim Friedrichs Postulirten Administratorn des Primats- und Ertz-Stiffts Magdeburg, mit dem Dom-Capitul, de Anno 1567.

VOn GOttes Gnaden Wir Joachim Friederich ꝛc. thun kund und bekennen für Jedermänniglichen; Nachdem durch sonderliche Schickung GOttes des Allmächtigen sich begeben und zugetragen, daß nach tödlichem Abgang, weyland des Hochwürdigsten, Hochgebohrnen Fürsten, Herrn Sigismunden, Ertz-Bischoff zu Magdeburg, Primaten in Germanien, Marggraffen zu Brandenburg ꝛc. ꝛc. Unsers geliebten Herrn Vettern, Hochlöbl. und Christlicher Gedächtnüß, Wir durch einen einhelligen Beschluß der Ehrwürdigen und Ehrnvesten, Unserer lieben Andächtigen, Ern Thum-Probsts, Dechands, Seniorn und gantzer Capitel gemein, der Ertz-Bischofflichen Kirchen zu Magdeburg, zu einen Administratorn berührtes Primats und Ertz-Stiffts postuliret; Alß haben wir zur Verhütung Unrichtigkeit, und darmit erwehnt unser Thum-Capitel, beneben den andern des Ertz-Stiffts Ständen, unsere Gnad und Gunst, darmit wir ihnen sämtlich und sonderlich wohlgewogen, spüren, auch hinwiederum so viel destomehr unterthäniges Vertrauen und Zuneigung zu uns tragen und setzen mögen, Nachfolgende Capitulation mit gnädigem Rath und Vorwissen des Hochgebohrnen Fürsten, Herrn Johann Georgs Marggraffen zu Brandenburg ꝛc. Unsers gnädigen lieben Herrn Vatters eingegangen, bewilliget und angenommen, auch dieselbige ingesamt, und einen jeden Artickel insonderheit, stett, vest und unverbrüchlich zu halten, vorschrieben, angelobet, und durch unsern leiblichen geschwornen Eyd bekräfftiget und ertheuret.

1. Und erstlich sollen und wollen wir das Ertz-Stifft, Thum Capitel, Clerisey und Landschafft bey ihren Regalien, Privilegien und Statuten, Gewohnheiten, Gütern, Lehnen, Geistlich und Weltlich, Schlössern, Städten, Aemtern, Clöstern, Herrlichkeiten, Freyheiten, Gerechtigkeiten, Höffen, Häusern, und allen andern Zugehörungen, allenthalben gnädiglich und treulich schützen und handhaben, und darvon selbsten nichts entziehen, noch durch andere entziehen lassen, auch nichts ohne Vorwissen und sonderbare Bewilligung eines Gemeinen Thum-Capituls von dem Ertz-Stifft und desselben Güttern, Einkommen und Nutzungen, alieniren, verkauffen, versetzen, verwechseln, noch verändern zu keinerley Wege, wie die Nahmen haben mögen, auch keine Angestelle oder gesamte Hand über Sechshundert Gülden würdig, denen, die sie nicht zuvor gehabt, von neuen verleihen, sondern da etwas alieniret, oder in einigen Weg, ohne des Capitels Consens gekommen, sollen und wollen wir solches nach allen Vermögen, wieder darzu zubringen, uns befleißigen.

2. Insonderheit sollen noch wollen wir keine Thalgüter, Pfannen noch Koth, oder andere Einkommen, in und an der Stadt Halle, so albereit dem Ertz-Bischofflichen Tische vorlediget, oder künfftig heimfallen möchten, jemanden wiederum vorleihen, schencken, verkauffen, oder in andern Weg alieniren, sondern ohne alle Mittel zu dem Ertz-Bischofflichen Tische behalten, biß so lange die Anzahl der Fürstlichen Stüle erfüllet.

3. Wir sollen und wollen auch die Häuser und Fürwerge des Ertz-Stiffts in guten baulichen Wesen nothdürfftiglichen erhalten.

4. Das Thum-Capitel, Closter und Clerisey sollen und wollen wir bey ihren Clenodien, Zinßen, Gerichten, Prälaturn, Canonicaten, Obedientien, Vicareien und andern Lehnen, auch allen andern ihren Gerechtigkeiten, Häusern und Höffen erhalten, und keinen seiner Possession entsetzen noch entsetzen lassen.

5. Wir sollen noch wollen uns gegen die Prälaten, Thumherren, und andern geistlichen Personen, und derselben Ehrlichen Gesinde einiger Gerichtbarkeit anders dann vor alters hero kommen, nicht anmassen.

6. Do sichs auch zutragen würde, daß wir mit Probsten, Dechanden, Thumherren und andern Geistlichen Personen zu thun gewinnen, und sie umb etwas belangen wolten, sollen und wollen wir dieselbigen vor dem Thum-Capitul, wie herbracht, vornehmen, und sonsten keines weges uns wider sie einlassen.

7. Wir sollen und wollen uns keines Thumherrns nachgelassener Erbschafft, er habe gleich ein Testament oder keines verordnet, im geringsten nicht anmassen, sondern das Thum-Capitul, alt hergebrachten Gebrauch und Gewohnheit nach, damit gebaren und walten lassen.

8. Keiner Stadt, stand oder privat-Person sollen noch wollen wir einige neue privilegia, ohne Vorbewust und Bewilligung des Thum-Capituls geben und vorschreiben.

9. Die künfftigen vacirenden Præbenden und Lehn in mense ordinario, sollen dem Capitel, wie von alters herkommen, ihren Electis zuvorleihen und possessionem darauff zugeben, freystehen und bleiben, davon Wir sie, desgleichen alle andere Collatores nicht hindern, sondern

dern mit Fleiß darob seyn sollen und wollen, daß die Lehn nicht extinguiret, prophaniret, oder in ungebührliche usus geschlagen werden.

10. Die Prælaturen und Dignitates, so nicht in der Capitel freyen Wahl stehen, sondern den Ertz-Bischoffen zu vorleihen zugestanden, sollen und wollen wir tempore Vacantiarum, ungefehrlichen in Monatsfrist einem Canonico habili & in legitima possessione majoris præbendæ existenti & capitulari, und Niemand anders vorleihen.

11. Item wir sollen noch wollen des Ertz-Stiffts Unterthane, Geistlich und Weltliche mit keiner Neuigkeit, noch einiger Exaction und Uflage, wie die Nahmen haben mag oder bewust, ohne Bewilligung des Thum-Capitels und Stiffts Stände belegen, ausserhalb der Steuren, die durch gemeine Stände des Reichs bewilliget werden, do auch dieselbigen vorfallen, sollen sie auff einen allgemeinen Land-Tag mit Vorwissen und Bewilligung des Thum-Capitels und Stiffts Stände angelegt werden.

12. Die Land-Tag aber, wann die auszuschreiben, und was darauff zu proponiren, sollen und wollen Wir mit dem Thum-Capitel, dem alten Gebrauch nach, vorher berathschlagen, und mit ihrer Bewilligung ins Werck setzen.

13. Was zu Ablegung der Stiffteschulde, auf den jüngst zu Calbe gehaltenen Landtage, von der Landschafft gewilliget, demselbigen soll nach Inhalt des Abschiedes, so daselbst aufgericht, folge geschehen, also daß wir von dem Ausschosse kein Geld fordern, oder dasselbige in andere Wege, dann dahin es vermöge berührtes Abschiedes verordnet zu geben, befohlen worden, darüber dann auch der Ausschoß dem Thum-Capitul einen sonderlichen Revers geben, und ihre Rechnung zu den Capitel thun sollen, darzu denn wir unsere Räthe zu verordnen, und dieselbige Rechnung mit anhören zulassen, fug haben sollen und wollen.

14. Alle Cleinodien, Silbergeschirr, Hauptbrieffe, und andere Haabe zu des Ertzbischoffflichen Hoff und Tische gehörig, sollen und wollen Wir vermöge eines Inventarii in guter Verwahrung und Würden erhalten.

15. Was das Thum-Capitel sede vacante gehandelt, an Geistlichen oder Weltlichen ietzo oder zuvor vorliehen, vorschrieben, oder sonsten verschaffet und verordnet, oder durch die Ertz-Bischoffe mit Bewilligung unsers Capituls vorschrieben oder verordnet worden, dasselbige alles und Jegliches wollen wir ratificiren, stett, fest und genehme halten.

16. Keine Vestung wollen wir uns im Ertz-Stifft zu bauen unterstehen, es geschehe dann mit Rathe und Bewilligung des Thum-Capituls und Stiffts Stände, vielweniger sollen noch wollen wir einigen Krieg anfangen, oder Unruhe in einerley wege anrichten, noch uns in einigerley Verbündnüß, ohne Unsers Thum-Capituls Wissen und Willen einlassen.

17. Do wir (welches doch keines weges geschehen soll) einige Alienation, Mutation, oder andere Händel, darein unser Thum-Capitul nicht bewilligen könte, vornehmen wolten, sollen noch wollen wir uns mit nichten unterstehen, an statt unseres Capituls consens, Keyserliche oder Päbstl. Decreta oder confirmationes auszubringen, und do gleich solches geschehe, soll doch alles von Unkräfften seyn.

18. Die Regierung und Canceley wollen wir mit Rath und Zuthun unsers Thum-Capitels dermassen bestellen und anrichten, daß einem Jeden (aller verwandten oder frembden Herren Vorschrifften, oder Vorbitten ungeacht) gleichmäßig unparteyisch Recht wiederfahren, und mitgetheilet werden soll, darauf wir fleißig achtung geben, und wider die Räth und Diener, ob sich derselbigen Jemand umb Geschenck oder Gabe willen, hier wider zu handeln unterstehen würde, mit Ernst inquiriren wollen.

19. Alle Vorträge, Abschiede der Landtäge und andere hiebevor mit Bewilligung des Capitels vollzogen Contract, wollen wir Fürstlich und aufrichtig halten, vollstrecken und darwider nicht handeln.

20. Und nachdemun ser Thum-Capitul umb das Amt Egeln, welches sie von dem Cardinal und Ertz-Bischoff Alberto erkaufft, zu recht angefochten wird; So wollen wir tanquam Successor venditoris in eventum amissionis causæ, deß man sich doch, ob GOtt will, nimmermehr versehen will, dem Thum-Capitul de Evictione und zu Wiederstattung eines andern Amts, welches da Egeln, an Einkommen und Nutzungen, neben anderen Herrlichkeiten gleich, verpflichtet und obligirt seye, deswegen auch das Thum-Capitul in denselben Sachen jederzeit mit unserm Rath handeln soll.

21. Was dem Thum-Capitel oder andern aus unsern Aemtern, Geleiten oder Cammer an jährlichen Zinsen verschrieben, wollen wir unweigerlich zu rechter Zeit entrichten lassen;

22. Die Herberge und Atzung soll des Thums-Capituls Gesandten uf den Aemtern nicht versagt werden, die Stube zu Halle uff S. Moritz-Burg, desgleichen zu Calbe, welche des Capituls Stube genennet wird, soll ihnen bleiben, und darneben noch ein Haus zur Herberge, ihres Gesindes und Pferde, nahe bey dem Schlosse verordnet, und Ausrichtung verschaffet werden.

23. Do sich begeben und zutragen würde (welches doch GOtt der Allmächtige gnädig verhüten wolle) daß unser Thum-Capitul, vom Rath oder gemeiner Bürgerschafft der alten Stadt Magdeburg beseßtet, und (wie ehermahls geschehen) vortrieben werden solte, wollen wir ihnen eines unter des Ertz-Stiffts Häusern und Aemtern mit seinem Einkommen, welches ihnen am besten gelegen, und sie erwehlen werden, (doch ausgeschlossen das Hauß und Amt Gibichenstein) zur Wohnung und Unterhaltung einraumen und abtreten, biß so lang die Fehde und Irrungen verrichtet, und unser Thum-Capitul bey den Ihren sicher wiederumb seyn möge.

24. Nachdem etliche Häuser zu den Ertz-Bischofflichen Tische gehörig, versetzet, wollen wir dieselbe mit Rath und Hülffe unsers Capituls und Unterthanen des Ertz-Stiffts hinwiederumb einlösen und darzu bringen, damit wir einer solchen stattlichen Nutzunge, vor unsern geringern Pfandschilling nicht länger entrathen dürffen, oder wollen solche Ablösung unsern Capitel zu thun vergönnen.

25. Was von Diensten mit den weiten Fuhren innerhalb 10. Jahren auff die Clöster, desgleichen in den Aemtern, uff die Unterthanen zur Neuerung gedrungen, wollen wir abschaffen, und auch unsers Capituls sonderbahre Unterthanen mit Bettfuhren, oder in andere Wege nicht beschweren.

26. Desgleichen wollen wir unsers Thum-Capitels Dienere und Verwandte, unersucht des Capitels nicht überfallen, bestricken, fangen, oder in andere Wege vergewaltigen laßen.

27. Die Gütter S. Georgens Closter zu Halle wollen wir mit Rath und Bewilligung unsers Thum-Capitels ad pios usus wenden, sonsten aber alle Clöster in esse erhalten.

28. Von denselbigen des Ertz-Stiffts Clostern wollen wir jährliche Rechnung nehmen lassen, und in allweg dem Thum-Capitel den Tag, so zur Rechnung bestimmt, zeitlich genüge vorher vermelden lassen, damit sie aus ihrem Mittel hierzu verordnen mögen.

29. Von den Clostern, so zu dem Ertz-Bischofflichen Tische geschlagen, wollen wir die alte Taxa und Anschlag, so viel ein jedes, in die Reichs- und Land-Steuren gegeben, allewege so offt dieselbigen angelegt werden, auch zahlen, und dem verordneten Ausschoße entrichten, damit der Prälaten-Stand im Ertz-Stifft erhalten, und nicht desoliret werde.

30. Den Amtleuten und Gerichtshaltern wollen wir befehlen, daß sie Geistlichen und Weltlichen, zu ihren Zinsen und Korn-Pächten, wo sie die in den Aemtern und bey den Unterthanen einzukommen haben, besser und schleuniger, dann bißanhero geschehen, verhelffen sollen.

31. Die Haiden und Gehölze des Ertz-Stiffts wollen wir nicht zuschließen, oder durch Hegen, oder Wildebahnen versperren, hiewiederum auch die Haiden und Holtzungen mit übermäßigen Hauen nicht verwüsten lassen, welches wir auch denjenigen, so da Pfandhäuser vom Ertz-Stifft inne haben, mit ihren verpfändeten Holtzungen zu thun, mit nichte wollen gestatten.

32. Die Besuchung der Reichstäge und Leistung der Reichs-Hülffen, so iederzeit durch die Reichs-Stände bewilliget werden, belangende, damit soll es wie vor alters herkommen, und bißhero in üblichen Gebrauch gewesen, nochmals bleiben, und sonderlich, daß die Session und Stand im Reich nicht verrücket, sondern zu Ubung bleiben möge, welches wir beneben unsern Thum-Capitel, so viel immer möglich, und das Stifft befugt, befördern wollen, auch darob seyn, daß dem Stifft keine neue Höhung oder Steigerung auffgetrungen, sondern dasselbige bey den alten des Reichs Contributionen und Anschlägen, so viel möglichen, gelassen werde.

33. Uff unsern und des Ertz Stiffts Häusern, Gibichenstein und S. Moritzburg wollen wir keinen Hauptmann annehmen und verordnen, er sey denn des Ertz-Stiffts ansehnlicher Lehnsmann, und geschehe mit unsers Thum-Capituls Verwilligung, demselbigen er dann seinen Eyd auch leisten, und nach der alten Form unter seinem Pittschafft, in Schrifften zustellen soll.

34. Die Haupt- und Amtleute uff den andern Aemtern sollen auch ehrliche unberüchtige Leute seyn, und sich alle mit Eyden und Pflichten, innerhalb 8. Tagen, nachdem sie angenommen, dem Capitel auch verwandt machen, nach Innhalt und Form des Eydes, welchen die Hauptleute uff S. Moritzburg und Oversurth in Schrifften und unter ihren Siegeln von sich geben müssen.

35. Und desselbigen Eydes soll kein Amtmann, so lange er das Amt in Verwaltung hat, ledig seyn, biß so lange sein nachfolgender Amtmann denselbigen gegen dem Capitel wiederumb verneuert habe, welcher auch sich der Verwaltung eines Amts anmaßet, ehe dann er dem Capitel solchen Eyd geleistet, derselbigen soll nachmals zu keinem Amte im Ertz-Stifft gebraucht werden.

36. Wir wollen auch zu allen und jeglichen Amts-Rechnungen, wann dieselbigen sollen gehört und genommen werden, das Thum-Capitel beschreiben, damit sie die ihren darzu verordnen, und mit anhören laßen mögen.

37. Diener, so dem Capitel trotziglich zuwider, den Herrn und das Ertz-Stifft nicht treulich

lich meinen, wollen wir von Hoffe und Aemtern abschaffen, oder auch do dieselbigen, durch das Thum-Capitel Sede vacante abgeschafft, nicht wieder annehmen.

38. Uber Verpfändung der Güter, welche andere Leute, hohes oder niedrigen Standes, von uns und dem Ertz-Stifft zu Lehn tragen, wollen wir keinen Consens länger dann uff 3. Jahr lang geben, es sey dann unser Thum-Capitel hierinn ausdrücklich auch verwilliget.

39. Wann es dann die Gelegenheit und Nothdurfft erfordert, soll das Capitel mit uns einen Coadjutorem zu wehlen und zu ordnen Macht haben, im Fall wir aber uns hinwieder vorsetzlich und ohne gnugsame Ursachen setzen, unser Capitel aber ansehnlicher und erheblicher Ursachen dargegen verzuwenden haben würde, sollen sie die Herren des Capitels mit Wehlung oder Postulation eines Coadjutoris fortzufahren befugt seyn.

40. Und wollen uns sonst des Stiffts, und desselbigen Succession halben, mit niemands, wer der auch sey, ohne Bewilligung unsers Thum-Capitels einlassen, es geschehe gleich, unter was Schein es wolle, und do gleich hierwider in einigerley Wege über Zuversicht, von uns etwas vorgenommen würde, soll doch dasselbe alles von Unkräfften seyn. Gleichergestalt wollen wir auch die Regierung keinen andern einräumen, noch uff einen oder wenig Personen setzen, sondern dieselbe selbst in unsern Händen behalten, und ihr mit Fleiß wahrnehmen.

41. Do auch Resignation ad manus Capituli geschehen würde, sollen die Häuser und Aemter durch uns mit nichten spoliret, sondern aller Vorrath vermöge der Inventarien darbey gelassen werden.

42. Die Regierung Schuld-Sachen, und alle andere Händel unser Erb-Lande, wollen wir gar unterschiedlich von des Ertz-Stiffts Regierung Schulden und Sachen, sondern und eines in das andere mit nichten mengen, noch eine Landschafft mit der andern Beschwerungen beladen.

43. Und soll uns das Ertz-Stifft nicht anders eingethan werden, dann wie es von alters her gebräuchlich, wir wollen es auch nicht anders besitzen, geniessen, gebrauchen, und wiederumb verlassen, dann wie die vorigen Ertz-Bischoffe solches besessen, gebraucht, genossen und verlassen, und wie sonsten solcher geistlicher Güter Arth und Gewohnheit ist, darauff die Huldigung der Unterthanen, wie sie dieselbe den vorigen Ertz-Bischoffen, und unsern Thum-Capitul, als den rechten Erbherren uf die Form sede vacante, gethan und geleistet, auch soll gerichtet und angestellet werden.

44. Die Summa Geldes, welche der Rath und gemeine Bürgerschafft der alten Stadt Magdeburg von ihrer Aushöhung her der Keyserl. Majest. und dem Heiligen Reich zuerlegen schuldig gewesen, und mit derselbigen an das Ertz-Stifft gewiesen, soll das Thum-Capitul ohne unsere Verhinderung einnehmen, und gegen ihre zur Zeit der Acht und Belägerung erlittene Schaden behalten.

45. Und ob sichs zutrüge, daß der obbeschriebenen Artickel halber in einem oder mehr Mißverstand vorfallen möchte, deren wir uns mit dem Thum-Capitul nicht vergleichen könten; So wollen wir alsdenn zweene von unsern Räthen, desgleichen das Thum-Capitul, auch zweene aus unsern Mittel niedersetzen, die von beyden Theilen ihres Eyds Pflicht uf dem Fall sollen erlassen werden, bey deren Vergleichung es vollkommlich stehen und bleiben soll, im Fall aber sich diese Viere in streitigen Sachen nicht vergleichen könten, sollen sie Macht haben, dieselbige an eine, beyden Theilen unverdächtige Juristen Facultät, oder wohin sie sich von beyden Theilen vergleichen werden, zu versprechen überschicken, und was darauff erkannt wird, sollen es beyde Theile darbey bleiben und bewenden lassen.

46. Und do ein Thum-Capitul durch alte Verträge, Gewohnheit, und Ordination der Bischoffe, Löblichen Gedächtnüß, jedes weiters befugt, und berechtiget, davon in dieser Capitulation keine Meldung geschehen; Alß wollen wir dieselbigen gleichwohl stett, fest und unverbrüchlich halten, als weren sie von Wort zu Worten allhier ausdrücklichen gemeldet.

47. Dieweil das Stifft Halberstadt nunmehr von dem Ertz-Stifft Magdeburg abgesondert, wollen wir mit Rath und Willen, unsers Capitels, unsere Hoffhaltung dermassen einziehen, daß wir wegen überleihen Gesindes, noch auch sonsten keine neue Schulden machen dürffen.

48. Im Fall aber daß in zukünfftigen Zeiten die Churfürstl. Würde und Regierung des Fürstenthums Brandenburg an Uns, als den anwartenden Successorn kommen und fallen würde, wie solches in des Allmächtigen GOttes Händen stehet, alsdann soll durch unsere solche Erbliche Succession in dem Churfürstenthum die Administration und alle andere Gerechtigkeit und Verwaltung, in dem Ertz-Stifft gäntzlichen extinguiret, aufgehoben, und ohne alle Widerrede oder Verhinderung, dem Capitel, wie sonsten hiebevor sede vacante gescheben, wiederumb heimgefallen seyn, und soll das Thum-Capitel alsdann einen andern Ertz-Bischoff oder Administratorn des Ertz-Stiffts Ständen, Amtleuten und Unterthanen genommen wird, sich alsdann weiter nicht erstrecken,

cken, noch iemand binden, sondern vermöge dieser Capitulation ipso facto todt und sonsten verloschen seyn.

Des zu Uhrkund haben wir obgedachter Joachim Friedrich, Marggraff zu Brandenburg ꝛc. an diese hiebevor geschriebene Capitulation, welche wir mit leiblichem Eyde in allen und jeglichen ihren Artickeln, stett, fest und unverbrüchlich zuhalten geschworen, unser Secret wissendlich hengen, und dieselbe mit eignen Händen unterschrieben.

Und wir von GOttes Gnaden Johannes Georg, Marggraff zu Brandenburg ꝛc. bekennen und thun kund vor jedermänniglichen, daß der Hochgebohrne Fürst Herr Joachim Friederich Postulirter Administrator des Primats und Ertz-Stiffts Magdeburg ꝛc. unser geliebter Sohn obgeschriebene Artickel und Capitulation mit unsern Vorwissen, Rath und Bewilligung beliebt angenommen, auch mit E. L. leiblichen Eyde zu halten geschworen.

Gereden und versprechen demnach, daß wir mit Rath, Hülffe und Zuthun unsern gnädigen lieben Herrn und Vaters des Churfürsten zu Brandenburg, auch anderer Unserer Herren und Freunde, nochmahls und zum förderlichsten bey der Römischen Kayserlichen Majestät, unsern allergnädigsten Herrn unterthänigst ansuchen, auch hierzu alle billiche und fügliche Mittel und Wege gebrauchen wollen, damit Ihr. Majest. gedachten Unsern Sohn mit den Regalien des Ertz-Stiffts Magdeburg, als einen postulirten Administratorn desselben, allergnedigst belohnen wolle, alles getreulich und ohne Gefehrde.

Deß zu Uhrkund steter und fester Haltung haben wir unsere Hand-Secret wissentlich hieran hangen lassen, und uns mit eigenen Händen unterschrieben. Geschehen zu Halle auf S. Moritzburg, nach Christi unsers einigen Erlösers und Seeligmachers Geburth, im Funffzehen Hunderten und Sieben und Sechzigsten Jahre, Donnerstags nach trium Regum.

Juramentum.

Wir Joachim Friederich ꝛc. Marggraff zu Brandenburg ꝛc. Schweren zu GOtt dem Allmächtigen, daß wir die Capitulation und Pacta, welche wir mit dem Ehrwürdigen Thum-Capitel der Ertz-Bischofflichen Kirchen zu Magdeburg aufgerichtet, versiegelt und mit eignen Händen unterschrieben, in allen und jeglichen ihren puncten und Articulen Fürstlich, stett, fest, und unverbrüchlich halten, und darwider in keinerley Weise handeln wollen, als uns GOTT helffe und sein Heiliges Evangelium.

XLVII.

Vertrag, welcher durch Vermittelung Chur-Fürst Johann Georgens zu Brandenburg, zwischen Herrn Joachim Friedrichen, postulirten Administratorn des Primats und Ertz-Stiffts Magdeburg, und dem Dom-Capitul, einiger Irrungen halber, Anno 1580. aufgerichtet worden.

WIr Johann Georg, von GOttes Gnaden, Marggraf zu Brandenburg, des Heil. Röm. Reichs Ertz-Cämmerer und Chur-Fürst ꝛc. Bekennen und thun kund, daß wir berichtet worden, alß solten zwischen dem Hochgebohrnen Fürsten, unserm Freundlichen lieben Sohne, Herrn Joachim Friedrichen, postulirten Administratorn, des Primats und Ertz-Stiffts Magdeburg, Marggrafen zu Brandenburg, und S. L. Thum-Capitel der Bischofflichen Kirchen daselbst Mißverstände und Irrungen vorfallen wollen.

Wann wir nun aus väterlichem Willen und gnädiger guter Neigung, welche wir zu unsern Freundlichen lieben Sohne, auch dem Thum-Capitel, und allen andern des Löbl. Ertz-Stiffts Ständen und Verwandten tragen, ungern zusehen wolten, daß einiger Mißverstand oder Unwille zwischen ihnen erfolgen solte; Dieweil wohl zuerachten, wie höchstschädlich dasselbe dem gantzen Ertz-Stifft, und allen desselben Unterthanen seyn wolte, und daß in solcher Gelegenheit weder Justitia, Policey, noch andere gute Ordnung darinnen könten erhalten werden, wir auch darneben vermercket, daß beyde Theile selbst nicht gerne wolten, daß Uneinigkeit und Zwiespalt bey ihnen einreissen solte; Alß haben wir demnach freundlich und gnädiglich ersucht, daß sie uns, woher sich solcher Mißverstand verursachet, vertraulichen eröffnen, uns auch in denselben gütliche Handlung einräumen wolten.

Welches dann von ihnen mit sondern Danck angenommen, und wir freundlich und unterthäniglich seind ersucht worden, die angebothene gütliche Handlung zum förderligsten fortzusetzen, und haben wir darauf unsern des Stiffts Havelberg auff Wittstock Hauptmann, Landvoigt in der Neuemarckt, Cantzlar, vornehme Räthe und liebe Getreuen, Georgen von Blanckenburgen, auff Goldtbeck und Wulffshagen Joachim von der Schulenburg, Richarts seeligen Sohn auff Lockenitz, Lübbenau, Penckun, Libores, Zauch, und der Herrschafft Straupitz, Dittloff von Winterfeld auf Dalmin, und Ern Lambertum Distelmeiern der Rechte Doctorn darzu verordnet, welche den Tag Petri Pauli zu Mag-

Magdeburg einkommen, und folgenden Tages die Sachen, in gedachtes unser freundlichen lieben Sohn Hoffe, daselbst vorgenommen, und als sie von beyden Theilen, worauf die Irrungen bestanden, zur Nothdurfft berichtet worden, zu Wiedereinpflantzung gnädiges und unterthänigen guten Willens und Vertrauens, wie die Sachen gütlichen beyzulegen, Vorschläge gethan, dieselben auch nach vorgehender fleißigen Handlung auf nachfolgende wege endlichen und gründlichen verglichen und vertragen haben.

1. Erstlich, dieweil unser freundlicher lieber Sohn die neulich im Closter Ammensleben beschehene Wahle des Abts aus allerhand beweglichen Ursachen zu confirmiren Bedencken gehabt, der Erwehlte auch von der Procuratur des Closters, ohne sondern desselben Schaden nicht wohl zuentrathen, soll derselbe von der Abtey abstehen, und wieder das Amt des Procuratorn annehmen, und sollen das Convent vor sich selbst forderlich wieder zu einer neuen Wahl schreiten, indem sie, wie bißhero gebräulichen, die Aebte zu Berga und Hildensleben, auch den Probst unser lieben Frauen zu sich ziehen, und mit Rath derselben nach Inhalt ihrer Privilegien eine andere tüchtige Person, die unserer wahren Christlichen Religion, und darauf beschehener Reformation wohl zugethan, zum Abt erwehlen sollen, darauf denn die Confirmation auf die meisten Vota, bey unsern Freundlichen lieben Sohne soll gesucht, und ohne erhebliche Ursachen nicht abgeschlagen werden, und solches soll auch also in künfftigen Fällen der Aebte gehalten werden.

Do aber dero obbemelter Abt einer Leibes-Schwachheit halben, oder aus andern Verhinderungen zu der Wahle nicht könte gezogen werden, soll an statt desselben der Prior oder Procurator desselben Closters die Wahle dirigiren helffen.

So bald auch die Wahle des neuen Abts zu Ammensleben ergangen und confirmiret, soll die Administration des Closters demselben eingeräumet, Doctor Koltmann daraus abgefasset, ihme auch uffgeleget werden, von gehabter Verwaltung Rechnung zu thun, und was sich in solcher Rechnung befindet, daß er dem Kloster schuldig bleibet demselben zuerstatten.

2. Als auch das Thum-Capitel Ursachen vorgewandt, warumb sie verschiehener Zeit auff unsers freundlichen lieben Sohnes Ansinnen, ihren Thumprediger Doctorem Siegfriedum Saccum zu freundlicher Collation mit den Conceptoribus der Formulen Concordiæ nicht abfertigen können, und darauf unterthäniglich gebethen, Sie wo S. L. darmit zuwider beschehen, im besten entschuldiget zu halten, haben wir unsern freundlichen lieben Sohn vermocht, daß S. L. uns zu väterlichen Gefallen, es dabey und bey des Thum-Capituls Erklärunge, daß S. L. sie in ihrer Lands-Fürstl. Obrigkeit, Recht und Gerechtigkeit vorzugreiffen, keines weges gemeinet gewesen, freundlichen wenden lassen, das Thum-Capitel will aber, wann künfftiglich im Stifft in Religion-Sachen, Zusammenschickungen und Berathschlagungen vorfallen, die Prædicanten im hohen Stifft darvon nicht ausschliessen.

3. Nachdeme dann auch unser Freundlicher lieber Sohn, als der Ordinarius wohl befugt gewesen, die Fünff Vicarien, welche das Capitel zu S. Sebastian nach Abster ben der vorigen Besitzere, nicht wieder verliehen, sondern zu andern Ausgaben gebrauchen, ex jure devoluto selbst zu verleihen; Als bleibet es, weil S. L. die allbereit verliehen haben, pro hac vice, darbey billich, wann aber die ietzigen Possessorn versterben, kommt die Collation wieder an die Ordinarios Collatores, das Thum-Capitel will S. L. auch darvon, was denselben jure proprio vel devoluto zu conferiren gebühret, (wo sie denselben nicht allbereit haben) guten Bericht, und in demselben allen keinen Eingrieff thun.

Insonderheit aber soll S. L. wann in mense pontificio bey den Collegiat-Kirchen gefellt, oder die vorfahrende Ertz-Bischoffe und Vicarien in hohen Stifft, und sonsten zu verliehen gehabt, zu verleihen haben, bey derselben auch, wann jemand in mense pontificio, oder eine solche præbende, beneficium oder Vicarey resigniret, welches S. L. oder die vorfahrende Ertz-Bischoff confirmiret, die Confirmation solcher resignation gesucht, und von S. L. ohn erhebliche Ursach nicht abgeschlagen werden.

4. Was sich aber in mense ordinario verlediget, desselben Verleihung auch Confirmation, der im solchen Monat beschehenen Resignationen gebühret den Ordinariis Collatoribus, welche auch mit Fleiß darauf sollen Achtung haben, daß die beneficien nicht prophaniret, noch die Corpora derselben verlohren oder vermindert werden.

Es sollen aber diejenigen, welchen von unsern freundlichen lieben Sohne oder andern Ordinariis Collatoribus, Präbenden, Beneficien, oder Vicarien conferiret, ihre schuldige Ministration darvon entrichten.

5. Wie es mit Beschickung der Reichstage zu halten, damit des Ertz-Stiffts zu Magdeburg Session und Stimme im Reich erhalten werde, wollen S. L. wann es zu Ausschreibung eines Reichs-tages kommt, sich mit dem Thum-Capitel und Land Räthe gnädiglich vergleichen.

6. Wann Creyß-Greintztage, oder andere grosse Handlungen, daran dem Ertz-Stifft gelegen, zu beschicken, will unser freundlicher lieber Sohn, die darzu nöthige Instructiones verfertigen lassen, und dieselbe dem Capitel zuvor zu schi-

cken, damit sie die ihren, wo es von nöthen, oder die Landes Nothdurfft erfordert, auf S. L. Erfordern, auch darzu zubenehmen, und die Instruction auf sie nit möge gestalt werden, die Abgeordneten sollen auch der Sachen abwarten, und vor Abschiedunge derselben, darvon nicht eilen.

7. Des Hauses Mannsfeld halben, hat unser Freundlicher Sohn, dem Thum-Capitel lassen Bericht thun, warum S. L. bedencklich, dasselbe zuvorn, und eher wieder abzutreten, dann die ungehorsamen Grafen von Mannsfeld bey S. L. ausgesöhnet, und dieselben und Graf Volraths Sohne, Ihre Lehn von S. L. empfangen, und S. L. nothdürfftige Verfahrunge beschehen, daß das Ertz-Stifft sich aus demselben Hause, keiner Unruhe zu befahren, in vorfallender Gelegenheit desselben mächtig seyn, Oeffnung darinnen haben, auch keine Person, die S. L. zuwider, darauf gelitten werde, S. L. wollen aber, wie hierinnen allenthalben sicherlich zu verfahren, mit dem Capitel und Ausschoß weiter berathschlagen, und sich darauf mit ihnen gnädiglich vergleichen.

8. Ob auch wohl S. L. dem Thum-Capitel, wann dieselbe umb Vorschrifft an S. L. ersucht, darinnen nicht Maaß geben; So will doch das Thum-Capitel selbst die Sachen also in acht haben, daß wider ergangene Urtheil und Recht, auch gegebene Abschiede, oder wohlverschuldete Straffen, niemand in seinem Ungehorsam und Muthwillen soll gestärcket werden, Sie wollen auch in Justitien oder Partey-Sachen, niemand Consens geben, und wann Käyserliche Schreiben an sie gelangen, dieselben hiebevor beschehener Kayserlichen Vergleichung nach, Unserm Freundlichen lieben Sohne, jederzeitzuschicken, so soll auch die Unterschied derer vom Capitel an S. L. gethaner Schreiben, wie von Alters, gestalt werden.

9. Und weil es, wann die Ertz-Bischoffliche Wohlverdienten Leuten über die in den Pacten benanter Summa, Begnadung thun wollen, hiebevorn also soll gehalten seyn, daß die Copey der Begnadungs-Vorschreibung in S. L. Canceley begriffen, und dem Capitel ehe dieselbe ingrossirt, zugeschicket, und wann sie von ihnen unterzeichnet, alsdann ingrossirt, und erst von dem Ertz-Bischoffen, darnach von dem Capitel gesiegelt worden, soll es hinführo auch also gehalten werden, doch soll Sr. L. freystehen, Geistliche Lehen ad vitam auch weltliche Lehen, die sich bey S. L. Regierung erledigen, und andern Leuten hiebevorn nicht verschrieben seynd, inhalts der Land-Täge Abschiede zuvergleichen, sowohl auch wohlverdienten Dienern zu Halla, gegen Reichung der Jährlichen Ausläuffte, die Vorsiedunge eines Pfandwercks, ungefehrlich uff Zwantzig oder Dreyßig Jahr, aus Gnaden einzuthun und zu verschreiben.

10. Was dann die Herren-Dienste und weite Fuhren und der Ritterschafft im gehaltenen Landtag übergebene Beschwerungen anlanget, wissen S. L. nicht, daß Sie jemandes mit Herrn-Diensten oder weiten Fuhren sol'en beschweret haben, wollen sich auch in demselben auf hiebevorn geschehenes Erbieten, nochmaln gnädiglich erzeigen, und das Thum-Capitel und gantze Landschafft jederzeit in gnädigen und guten Befehl haben, auch an allen deme, was S. L. in den übrigen puncten, und sonsten die Capitulation und puncten, auflegen, darwider S. L. ihres Wissens auch niemals gehandelt, an sich nichts erwinden lassen.

Dargegen auch das Thum-Capitel S. L. an deme, was zu derselben Landes-Fürstlichen Regierung gehöret, über den Inhalt der Pacten keinen Eingriff noch Hinderung thun wollen.

Und wo hierüber etwas vorfiele, das S. L. oder das Capitel vor beschwerlich ansehe, wollen S. L. und das Capitel sich derowegen in keine Wechsel-Schrifften einlassen, sondern dasselbe vielmehr durch gütige und Glimpffliche Beschickung abwenden, darzu dann unser Freundlich Geliebter Sohn dem Thum-Capitul, oder desselben abgeordneten, in eigener Person, Audienz geben, und sich iedem Gnädiglich zuerzeigen wissen will. Uhrkundlich mit unserm auffgedruckten Secret besiegelt, und eigenen Händen unterschrieben, Geschehen den 8. Julii anno 1580.

XLIIX.

Weißenfelßischer Recess zwischen Herrn Ernsten, Administratorn der Kirche zu Magdeburg und Halberstadt, und Graff Hannßen von Hohnstein zu Clettenberg, als ins Stifft zu Halberstadt Lehnmann eins, und Herrn Wilhelm Hertzogen zu Sachsen andern theils, die Gerichte in und vor der Stadt Nordhausen, und was deme mehr anhängig, betreffend, de Anno 1581.

Zuwissen, daß auf heute Montag nach Cantate in Ein und Achtzigsten Jahre der Minder-zahl, zu Weißenfelß der Zwang halber, so zwischen dem Ehrwürd. in Gott und Hochgebohrnen Fürsten und Herrn Ernsten, Administratore der Kirchen zu Magdeburg und Halberstadt, Hertzogen zu Sachsen, und Graffen Haußen von Hohnstein, zu Clettenbergk, alß ins Stiffts zu Halberstadt Lehnmañ eines, und dem Hochgebohr. Fürsten, Herrn Wilhelm, Hertzog zu Sachßen, des andern Theils, um die Gerichte in und vor der Stadt Nordhausen, auf den Güthern, so der Rath daselbst vom Heyligen Römischen Reiche, und die Bürger in der Stadt,

Stadt, von dem Rath zu Lehn tragen, auch um die neuen Schlage, so Graf Hannß unserer Herrschafft zum Clettenberge vom Stifft Halberstadt zu Lehen rührend, hat aufrichten lassen, und um die Sprüche, so der Administrator der Kirchen zu Magdeburg und Halberstadt hat, zu den von Nordhausen vermeinet zu haben, Beret- und Bedeutung ist, alß hernach folget. Zum Ersten, daß der Schultheiß zu Nordhausen in und ausser der Stadt auf allen Güthern, so die von Nordhausen, wie oben angezeiget, vom Heiligen Römischen Reich und dem Rath daselbst zu Lehn tragen, die Bürgerliche Gerichte haben und gebrauchen, nehmlich daß er über alle Bürgerliche Klagen, die zu denen genandten Gütern geschehen, umb Schuld, abackern der Reine, und dergleichen Klage, die man in Bürgerlichen Sachen, zu solchen Güthern zu klagen hat, und vor alter herkommen ist, verhelffen soll, ohnschädlich dem Gericht, so Graff Hannß von dem Stifft zu Halberstadt zu Lehen und vor Alters herbracht, und auch der Gerechtigkeit, so die von Nordhausen auf solchen Güthern zu haben vermeynet, doch also, daß sich der Administrator, desgleichen der Hochgebohrne Fürst, Herr Wilhelm, Hertzog zu Sachsen, zwischen hier und St. Jacobs Tag umsehen, befragen, und erkundigen solle, wo einig Theil an solchen Gerechten mehr zu haben gemeinet, so sie sich des auf beyde oder ein Theil erkundigen, dadurch er der Gerichte halber mehr haben solte, deßfalß ein Theil dem andern zuerkennen geben, auch durch was Sache, und auf was Grund, wie denn der andere Theil des auf solche Unterrichtunge nicht gestünde, noch darin willige, und der fordernde Theil denn auch nicht lassen, alßdenn sollen sich der Administrator und der Hochgebohrne Fürst und Herr Wilhelm Hertzog zu Sachsen, bey der Käyserl. Majestät der Sachen halber um einen Commissarium zu setzen bearbeiten, vor den iedes Theil Gerechtigkeit bracht, der alßdenn recht erkennen, was ieden Theil der Gerichte zu stehen, was denn durch den Commissarium zu Recht gesprochen, dabey sollen es beyde Theile bleiben lassen, und denn treulich und stracks nachgehen. Zum andern um den neuen Schlage, den Graff Hannß in seiner Grafschafft zu der Irrsal gesetzet, da soll es mit gehalten werden, daß die denen Ein- und Ausländischen, an der Inn- und Absarth gegen Nordhausen und den Strassen keine Verhinderung noch Abbruch thun, und da es erfunden, daß es denen Strassen Vereugung thäten, so schürft daß dem Administratori verkündiget wird, soll er mit dem genandten Grafen von Hohnstein und den Seinigen schaffen, und bestellen, daß solches getreuglich und bald abgethan werde: So das aber nicht geschehe, und sie irrig würden, das soll auf die Hochgebohrne Fürsten, Herrn Ernsten, Churfürsten, und Herrn Albrecht Gebrüdern Hertzogen zu Sachßen, zu erkennen stehen um die Sprüche, so der Administrator zu den von Nordhausen vermeinet zu haben, wo er sie der nicht zuerlassen, soll er sie darum vor den Hochgebohrnen Fürsten Herrn Wilhelm Hertzogen zu Sachßen ꝛc. fürnehmen, der soll ihm uf sein Schuld und der von Nordhausen Recht ergehen, und schleunig verhelffen, was sie ihm von Rechts wegen pflichtig seyn, alles treulich und ohngefährlich, dessen zu Uhrkunde sind zwey Zettul gleiches Lauts gemacht, die aus einander geschnitten und ieglichen Theil Ein gegeben. Geschehen im Jahr und Tage wie oben geschrieben stehet.

XLIX.

Vertrag des Dom-Capituls zu Magdeburg mit dem Rath zu Halle, wegen Computation und Erfüllung der Ertz-Bischöffl. Stühle im Thale, de Anno 1600.

Wir Ludwig von Lochauw Domdechant, Wichard von Bredau Senior und Capittel Gemeine der Primat Ertz-Bischöfflichen Kirchen zu Magdeburg, vor Uns und alle unsere Nachkommen am Dom-Capittel, und sonst iedermänniglich, hiermit öffentlich thun kund und bekennen; Nachdem sich bey Regierungs-Zeiten des Durchlauchtigsten Hochgebohrnen Fürsten und Herrn, Herrn Joachim Friederichen, postulirten Administratorn des Primat- und Ertz-Stiffts Magdeburg, Marggrafen, und ietzigen Churfürsten zu Brandenburg unsers gnädigsten Herrn, und folgends zwischen uns und dem Dom-Capittel, als Erb, und ietzigen regierenden Landes-Herrn, und einen Erbaren Rath, Meistern der Innungen und Burgerschafft der Stadt Halle, wegen Computation und Ergäntzung der Ertzbischofflichen Stühle im Thaal daselbst, eine Zeithero Irrungen und Mißverstände enthalten, daß dieselben heute unterschriebenen dato, im Beyseyn der Raths- und Innungs-Meister, mit Beliebung des Ausschosses der gemeinen Bürgerschafft zu Halle dahin verhandelt und gerichtet worden, daß es bey der Zahl der Stühle, Inhalts der Regiments-Ordnung bleiben, und der Ertz-Bischoff unabgezogen der geistlichen und auswärtigen Güter ex toto corpore den vierten Theil, und also in ieden Brunne, sowohl auch den vierten Theil der Kothe, nehmlich Fünff und Zwantzig, und des Schosses, nebenst

der gewöhnlichen Herren-Sole, und anderer, was die Ertz-Bischöffe sonsten in Gebrauch und Nutzung gehabt, im Thal haben und behalten solle. Nemlich im Deutschen Brunne acht Stühle, welche zwey und dreyßig Viertel, iedes Viertel zwölff Pfannen, und also die acht Stühle, in Summa drey hundert vier und achzig Pfannen austragen. Im Gutjahr, drey Stüle, die in Summa ein und zwantzig Viertel, iedes Viertel zwölff Pfannen, und also in Summa zwey hundert zwey und funffzig Pfannen thun machen. Im Metteritz einen Stuel, welcher zwantzig Viertel, und iedes Viertel siebenzehen Pfannen machet, ist die Summa dreyhundert vierzig Pfannen. Und endlichen im Hackeborn, einen halben Stuel, welcher acht Nößel, iedes Nößel Sechs und eine halbe Pfanne, und also dieser halbe Stuel in Summa zwey und funffzig Pfannen austrägt, iedoch, daß diese Rechnung dem Rathe und gemeiner Bürgerschafft unter sich, im Kauffen und Verkauffen und Besatzungen, wie vor alters hergebracht, unabbrüchig, und die Regiments-Ordnung hierdurch, so viel die Computation der Ertz-Bischöffl. Stüle betrifft, vermöge der alten Observanz nur erkläret, und sonsten allenthalben in suo vigore & validitate seyn und bleiben solle.

Der Geistlichen Güther halber, ist es dahin gerichtet, daß die Acht und Zwantzig Pfannen Deutsch, so auf des Closters St. Georgen zu Glaucha Schrifft stehen, hinführo, wann die Ertz-Bischöffl. Güther erfüllet, zu der Dom-Kirchen zu Halle verordnet, und die Versagung vor geschworne Bürger, zu Halle, bey Uns dem Dom-Capittel immer fort und fort, wann gleich ein Ertz-Bischoff im Lande seyn wird, seyn und bleiben, und nach unser Disposition die Ausläuffe, daselbst zu Erhaltunge des wahren Gottesdiensts, zu täglichen Betstunden, und Wochen-Predigten, auch der Kirchen-Gebäude angewandt werden sollen. Weil auch die Ein und viertzig Pfannen Deutsch, davon Fünff und Dreyßig Pfannen uff des Probst zu St. Moritz, Sechße des Probst zum Neuenwercke Schrifft gehörig: item Zwölff Pfannen Gutjahr, und ein Viertel Metteritz vorlängst desoliret, und unter die Ertz-Bischöffl. Tisch-Güter zu derer Erfüllung geschrieben worden; Alß haben Wir, das Dom-Capittel, aus Christlichen Eyffer und treuer Affection, so wir zu dem reinen allein seeligmachenden Wort GOttes und Erpflantzung der bekanten und erkanten Wahrheit, Augspurgischer Confession, und wahren Gottesdiensts, in Kirchen und Schulen, sowohl dem lieben Armuth in Hospital tragen, in Erwegung daß ietztbenannte Thal-güter einmahl Deo und ad pias causas consecrirt, und dahero zu Christl. milden Sachen billich wiederumb anzuwenden, es also damit zu halten, als die Erb- und ietzo regierende Herren, dieses Löbl. Ertz-Stiffts von neuen geordnet, daß hinführo, wann die Ertz-Bischöffl. Stüle in ieden Brunne vor sich, und also disjunctive gäntzlich und vor voll erfüllet, ohne Abzug der nach verledigten Leibzucht, und nicht ehe, als wann sie zu Falle kommen, zu versieden, und zu versagen, bey dem Rath der Stadt Halle seyn und bleiben solle.

Von Eilff dieser Pfannen Deutsch aber, sollen die Ausläuffe an das Hospital St. Cyriaci zu förderst, von zehen Pfannen an die Kirche zu St. Moritz, und die übrigen zwantzig zu Stipendiis vor arme Bürgers Söhne in der Stadt Halle, so von uns dem Dom-Capitul, deme das Jus conferendi immediate zu ewigen Zeiten zustehen soll, darzu tüchtig erkanndt, verordnet seyn und bleiben.

Es soll aber einem Erbarn Rath zugelassen seyn, einem oder dem andern armen Bürger-Sohn zu verbitten, iedoch wollen wir, daß Dom-Capittel, nicht stricte dahin verobligiret seyn, dem Vorbetenen solches Stipendium zu conferiren.

Die bemelte zwölff Pfannen Gutjahr aber, und das eine Viertel Metteritz, sollen zu Erhaltung der Kirchen und Kirchen-Diener zu Unser lieben Frauen, und St. Ulrich daselbst angewendet, und also allenthalben die Ausläuffte von dem Rathe uff ihr Gewissen, die Wir hiermit in dieser unser Verordnung bey Göttl. Seegen und Straffe, oneriret haben wollen, an benannte Oerter richtig gewandt und erlegt werden: Do sich aber künfftig befinden würde, daß von obbemelten Gütern etzliche Pfannen, mit Unsern des Dom-Capittels Consens allbereit vor dieser Zeit alieniret, wollen wir dieselbe zu gewehren unverbunden seyn. Des zu mehrer Urkund haben wir Unser groß Insiegel wissentlich an diesen Brief gehenget, der gegeben ist zu Magdeburg den 3. Monats-tag Decembris, nach Christi Unsers einigen Erlösers und Seligmachers Geburth, im Sechzehenhunderten Jahre.

L.

Des Dom-Capituls zu Minden Patent, wider das Päbstliche Breve, krafft dessen Bischoff Frantz Wilhelm zu Oßnabrück und Vehrden, mit dem Stifft Minden providiret worden, de Anno 1630.

WIr Thum-Probst, Thum-Dechant, Senior und Capitul der Kirchen zu Minden füge: hiermit jedermänniglich zuwissen, nachdem am 2. Julii, in unser mehrentheils Abwesenheit, ein Abtruck cujusdam Brevis Apostolici allhier an die Thum-Kirchen, an statt öffentlicher Publication, unwissend, aus was special-Geheiß oder Autorität affigiret und angeschlagen, und zwar zu diesem End, daß damit jedermänniglichen bekundschaffet werden möchte, als wann der Hochwürdige, Hochgebohrne Fürst und Herr, Herr Frantz Wilhelm Bischoff der Stiffter Oßnabrück und Vehrden, aus anmaßlichen Grunde vorgewesener vermeinter Vacanz mit diesem Stifft Minden von der Päbstl. Heil. providiret were worden, und aber wir nach unser Wiederheimkunfft und erinnerten Dingen, es dafür gehalten, daß hierdurch vieler Respecten und Ursachen wegen, uns in unser von unsern Vorfahren, über viel hundert Jahren hero besitzlich hergebrachter und ohnlängster Zeit aus besondern Ursachen und Bewegnüssen, auch mit Vorwissen und Beliebung des Hochwürdigen, Durchl. Hochgebohrnen Fürsten und Herrn, Herrn Christian, erwehlten Bischoffen des Stiffts Minden, Hertzogen zu Braunschweig und Lüneburg ꝛc. unsers gnädigsten Fürsten und Herrn, zur Hand genommen freyen Wahl, und dero darauff von Hochermeltes Bischoffs zu Oßnabrück und Vehrden Fürstl. Gnaden, ohne einigen Fug Rechtens, wider eigene zuvor beschehene Veranlassung eingerichteter, nunmehr Reichs- und Landskündiger Opposition, respective kein Præjudicium noch Vortheil erwachsen könne: Damit es dennoch bey des Hn. Opponentis Fürstl. Gnaden nicht das Ansehen, als wann wir damit, uns gleichsam mit heimlicher acceptation verbindlich gemacht, oder ichtwas eingeraumet hetten, gewinnen möge, so haben wir zwar (jedoch mit ausdrücklichem diesem Beding der allerhöchsten Obrigkeit allerschuldigst- und gehorsamsten Respect hiedurch uns nicht zuentsetzen, oder derselben in ordentlicher Cognition einiger gestalt zu præjudiciren, sondern nach erhörter Sachen zu aller geziemenden Obedienz und Observanz, uns der Schuldigkeit nach allerunterthänigst erbietend, und davon bestermassen protestirend,) solch affixum mit aller Decenz und Ehrerbietung gegen die Päbstl. Heiligkeit und aller andern mittelbaren Obrigkeit, a valvis Ecclesiæ, eintzig und allein zu dem End, Hochermeltem unsern Herrn Gegentheil kein Jus oder Gerechtigkeit einzuräumen, abgethan, und pro Juris nostri conservatione removiret, und geben darauff jedermänniglich hiermit zur Wissenschafft, daß des Herrn Widertheils Fürstl. Gnd. anfangs, nach publicirten Kayserlichen Edict, uns zur Wahl eines Coadjutoris oder Bischoffs, nicht allein ermahnet, sondern gleichsam stimuliret und angefrischet, unter dem Vertrauen, ja auch aus drücklichen Begehren, dieselbe Wahl auff seine Fürstl. Gnd. Person zu dirigiren: Als aber dieselbe durch die Göttliche Direction (dero solches hohes Werck allein heimgestellet worden) einen andern Ausschlag gewonnen, daß dazumal S. Fürstliche Gnaden nach erkundigter und publicirter unser Wahl, uns erstlich ein Breve Apostolicum unterm dato Rom den 13. Septembris anno 1629. maßen davon das Affixum vermeldet, vermeintlich insinuiren lassen, und als die Päbstliche Heiligkeit aus allergerechtestem Gemüth auff unsere freye Wahl solch Breve, laut desselben lauteren, hellen und unverdunckelten Buchstabs, fundiret, mit diesen offenbaren Worten Quatenus ad hoc accedat Capituli adsensus, conditioniret, und dannoch darauf ad siniſtra narrata anderwerts, ein allerdings widriges und contrarium Breve, unter dato den 12. Januarii dieses lauffenden Jahres (ohnerwogen, daß vor, unter, und von dem 13. Sept. 1629. biß auf den 12. Januarii 1630. es allenthalben mit diesem Bischoffthum, und ietziges noch lebenden H. Bischoffs Fürstlichen Gnaden Person, je und allwege einerley Beschaffenheit gehabt) per meram sub- & obreptionem, mittelst unverhinderlicher Relation dergleichen Qualitäten, welche in der Geschicht sich vielanders beschaffen finden, und diesen zumal widrigen unsern Theils unverdienten Formalien, ut consensu Capituli Ecclesiæ Mindensis minime opus sit, ausgebracht, dero ungezweiffelter Andacht, mit dero Intent also durchzudringen. Nachdem aber erstlich seine des Herrn Opponenten Fürstl. Gnd. wir dero angemastes Intent, mittelst demüthiger beweglicher Wechselschreiben, durch allerdings rechtliche erhebliche Motiven, Ursachen und Gründe, in grosser Anzahl ad partem hintertrieben, also, daß wir der Zuversicht leben, wann hiernechst dieselben zu Männigliches Wissenschafft allerseits publiciret worden, allen unpassionirten Beyfall zu gewinnen, zum andern insonderheit aber dieses dabey S. Fürstl. Gnd. unwiderleglich vorgestellt, daß dieser Gestalt wider die Göttliche und aller Völcker Rechte, da wir weder citirt oder gehöret, wir dero von unserm Vorfahren uns hinderliefferten freyen Wahl nicht priviret werden können, und drittens, als S. Fürstl. Gnaden alles unseres rechtmäßigen Einwendens unerwogen, das Werck per simplicem viam meræ executionis durch die Churfl. Durchl. zu Cölln, unsers gnädigsten Herrns, vermittelst einer von der Päbstlichen Heiligkeit ausgewürckter Commission durchzubringen sich veranlaßet, und verschiedentliche metropolitische Decreta und angemaßte Inhibitiones uns intimiren lassen, wir, als zum höchsten beschweret, allemahl nicht allein an die Päbstl. Heiligkeit, sondern auch respective an Röm. Käyserl. Maj. in Schrifften eines und anderwerts appelliret, ad audientiam, Causæ

Cognitionem, und alſo zur Sachen Verhör provocirt, und uns beruffen, in Erlangung dero hierüber in Rom. Curia, ſimul & Aula Cæſarea gebetener Proceſſen (als worunter wir nichts, als was die Göttliche, Weltliche und aller Völcker Rechte zulaſſen, geſucht) uns keinen Zweiffel machen, ſolche Appellation auch des Herrn Churfürſten zu Cölln Durchl. als Commiſſario Apoſtolico, wie auch weniger nicht, hochermeltem unſerm Widertheil, gehörender maßen denunciiret, und mit ausführlichen gravaminibus verificiret. Es auch vierdtens dießfals hierumb die Beſchaffenheit hat, daß, nachdem von ſeiner des Herrn Opponenten Fürſtl. Gnd. wir wider die Löbliche Concordata Germanicæ nationis cum ſede Apoſtolica inita, beſchweret werden wollen, und darumb ſolche unverurſachte Anfeindung und vorhabenden Riß und Zerlöcherung der heilſamen Concordatorum, an die Röm. Käyſerl. Maj. und Geiſtliche hohe Collegia (als welche darunter ihres vortrefflichen Intereſſe wegen, hoch pericliticirten) gehorſamſt und demüthigſt gelangen laßen, maßen wir in negotio communi ſchuldigſt geweſen, und darumb billich dero allergnädigſte und gnädigſte Aſſiſtenz, als in negotio communi reciproce, gehorſamſt und demüthig verhoffen; So hetten zu der Churfl. Durchl. zu Cölln, im Fall dieſelben (maßen uns aus dem gemeinen Verlaut und Form vorkommen) obberührten offenen Anſchlag verordnet haben ſolten, wie auch zu des Herrn Opponenten Fürſtl. Gnd. vorberührter interponirter rechtmäßiger Suſpenſiv-mittelen und præjudicialiſchen im Heil. Reich üblichen Denunciationen, uns nicht verſehen gehabt, dießfals den Allerhöchſten, beyderſeits Obrigkeiten, zum præjudiz dero rechtlichen Cognition, auch Augenſcheinlichen Nachtheil, dero ad partem hierbey, Krafft Concordatorum, intereſſirter hoher Pacten, Collegien und Communen, zu ferner Execution, ohnerwartet weiterer Inſtanz zu eylen: Zumaln auch ſolches zum fünfften und Beſchluß deſtomehr darumb, daß weder hochermeltes Herrn Commiſſarii Durchl. dießfalß intercedente juſtiſſima appellatione zu recht nicht befugt, ſolcher Appellation und anderen Denunciation-Proceſſen zu præjudiciren.

Dem allen nach wollen wir aus höchſter Unumbgänglichkeit (Sanctitate Summi Pontificis & eidem debita reverentia, uti & Sereniſſimi Electoris Colonienſis autoritate ſemper & ubique ſalvis) von oberwehntem Affixo, als von einem unfehlbaren attentato & præjudicio, wie auch nicht weniger dero hiebey von des Herrn Opponenten Fürſtl. Gnd. anmaßentlich ins Werck gerichteter apprehenſion poſſeſſionis, als einem actu plane turbativo (bey welchen gleichwohl auch S. Fürſtl. Gnd. wann ihre vorige Schreiben damit conferiret werden, einer ſcheinbaren Contraction ſich impliciret haben, wie hiernechſt vor Augen geſtellet werden ſoll) und was dem allen anhängig geweſen und vorgangen ſeyn mag, hiermit in optima forma proteſtiret, und darüber hochfeyerlich uns bedinget haben, geſtalt von obangezogener unſer rechtmäßigen Wahl, circa Cauſæ cognitionem (dero wir uns wie ſchuldigſt, alſo gehorſamſt willig unterwerffen) nicht abzuſtehen: Wollen uns auch über dem, alle fernere Mittel Rechtens und Zuflucht zu der höchſten Obrigkeit und allen hohen Intereſſenten, hiemit ausdrücklich reſerviret und vorbehalten, und ſchließlich von allen widrigen Nullitäten in optima forma nochmals proteſtiret haben. Uhrkundlich unſers hierunter gedruckten gewöhnlichen Kirchen-Secrets, ſo geben Minden den 6. Julii, Anno Sechzehenhundert und Dreyßig.

LI.

Revers im Nahmen Hertzogs Auguſti zu Sachſen, Poſtulirten zum Ertz-Biſchoff zu Magdeburg, und Primaten durch Germanien, beym Oßnabrückiſchen Friedens-Schluß, das Vierte Votum in Fürſten-Rath betreffend, de Anno 1645.

DEmnach eine Zeithero bey denen angeſtellten allgemeinen Friedens-handlungen ſich zwiſchen Chur-Fürſten und Ständen beeder Religionen, über die Admiſſion des Hochwürdigſten Durchl. Hochgebohrnen Fürſten und Herrn, Herrn Auguſti, Poſtulirten zum Ertz-Biſchoff zu Magdeburg und Primaten durch Germanien, Hertzogs zu Sachſen, Gülich, Cleve und Berg, ad Votum & Seſſionem etwas differentien ereignet, indeme man Catholiſchen Theils der Meynung geweſen, daß durch der gleichē Zulaſſung der Hauptſachen der bewuſten differenz wegen der Geiſtlichen Ertz- und Stifften præjudicirt, und Ihnen dardurch Nachtheil zugezogen werden mögte; Alſo und darmit durch dieſes Werck die Hauptſach nicht gehindert, ſondern ſchleunig angetreten, und durch Gottes Gnad zu einen guten End gebracht werden möge; Hat im Nahmen Hochgedacht Ihr. Fürſtl. Durchl. dero Abgeſandter ſich in krafft dieſes dahin verbindlich gemacht, es ſollen die bey dieſen Friedens-Tractaten, des Ertz-Stiffts Magdeburg wegen, gebrauchende Seſſion und Stimme, weder itzo noch ins künfftige in poſſeſſorio oder petitorio den Herrn Catholiſchen zu einigem Præjudiz, Verfang oder Nachtheil nicht allegirt noch angezogen, ſondern plane pro non actu gehalten werden, und es dahero nach Endung dieſer Tractaten, daſern (welches GOTT gnädiglich verhüte) dieſelbe ſich

ſich ohne Frucht zerſchlagen, oder unter den Gravaminibus dieſer Punct der Ertz- und andern Stiffter wegen, zwiſchen beederſeits Religions-Genoſſen, nicht in richtigen Vergleich gebracht würde, alles wieder in ſolchem Stand ſtehen, und beruhen, wie dieſes Werck vorhin geſtanden, und begriffen geweſen, geſtaltſam ſich denn auch zu mehrer Verſicherung, daß hierunter von Hochgedachter Ihr. Fürſtl. Durchl. nichts widriges geſucht werde, dero Geſandter ſich erbothen, die Seſſion vor dißmahl in tertio loco zwiſchen der Geiſt- und Weltlichen Banck dergeſtalt zu nehmen, daß, wann erſtlich das Hochlöbliche Hauß Oeſterreich, nachfolgends auf der Weltlichen Banck Bäyern, und dann Burgund votirt haben, alßdann Magdeburg evocirt werden ſolle, iedoch unbegeben anderweit gerechtſamer Befugnüß, welche ſowohl bey Abhandlung der Gravaminum, alß ſonſten außer dieſes Actus dem Hochlöbl. Ertz-Stifft Magdeburg, und dem Evangeliſchen Theil in einigerley Weiß oder Form competiren und zuſtehen mag, denen hierdurch in geringſten kein Abbruch geſchehen, oder beygefügt ſeyn ſolle, wie dann auch dieſes beederſeits bedingt worden, daß man durch dieſen Revers, und obgeſetzte Ertz-Biſchoffliche Titulatur und Seſſion, keinen Theil in obangedeuter Hauptſache mit nichten præjudicirt haben wollen, noch ordo votandi einigen andern Fürſten, ſo Geiſtlich alß Weltlich, an ſeiner hergebrachten gerechtſame verfänglich ſeyn ſolle, alles getreulich und ſonder Gefehrde.

Deßen zu wahrer Uhrkund hat ſich höchſtgemelter Ihr. Fürſtl. Durchl. Abgeſandter mit eigenen Händen unterſchrieben, und hierauf ſein gewöhnliches Petſchafft gedruckt. So geſchehen Oßnabrück den 11. Tag Decembr. A. 1645

LII.

Vertrag zwiſchen dem Ambt der Mollen-Voigtey, und des Dom-Capituls Ambt der Voigtey, wie auch dem Cloſter Beatæ Mariæ Virginis, und der Collegiat-Stifftern S. Sebaſtiani, Nicolai und Gangolvi in der alten Stadt, und dem Stifft S. Petri und Pauli, und dem Cloſter St. Agneten in der Neuen Stadt Magdeburg, unterſchiedener Irrungen halber, de Anno 1648.

DEß dem Hochwürdigſten, Durchlauchtigſten, Hochgebohrnen Fürſten und Herrn, Herrn Auguſto poſtulirten Adminiſtratorn des Primat und Ertz-Stiffts Magdeburg Hertzogen zu Sachſen, Jülich, Cleve und Bergk, Landgraffen in Düringen, Marggraffen zu Meißen, Ober- und Nieder-Lauſitz, Graffen zu der Marck, Ravensberg, Herrn zum Ravenſtein ꝛc. unterthänigſt vorgebracht, und zu vernehmen gegeben, was maßen zwiſchen dem Ambt der Mollen-Voigtey, und eines Hochehrwürdigen Dom-Capituls Ambt der Voigtey, wie auch dem Cloſter Beatæ Mariæ Virginis und der Collegiat-Stifftern S. Sebaſtiani, Nicolai und Gangolvi in der alten Stadt, und dem Stifft S. Petri & Pauli, und dem Cloſter S. Agneten in der Newſtadt Magdeburg, von vielen Jahren hero, allerhand Irrung und Streit vorgefallen, was es mit dem Ober- und Unter-Gerichten uf dem gantzen neuen Marck in bemelter alten Stadt, und auf der Freyheit und auf und hie in der Newſtadt Magdeburg, ſowohl in denen zu ſolchen Geiſtlichen Orten und Stifftern gehörigen Kirchen, Creutz-Gängen, Vor- und Fried-Gängen, Höffen, Gärten, Weinbergen, Häuſern Vor- und andern Gebäuen vor eine Beſchaffenheit, und wem deroſelben Exercirung eigentlich zuſtehen möge, ſo haben Höchſtermeltes Herrn Adminiſtratorn Fürſtl. Durchl. ſolchen Streit und Mißhelligkeiten länger nicht zuſehen können, ſondern dero von Gott verliehenen Hohen Obrigkeitlichen Ambts zu ſeyn erachtet, dieſelbigen durch einen ſolchen Ausſpruch, welcher denen beſchriebenen Rechten und dem Herkommen gemäß, zu beſtändiger Richtigkeit zu bringen, damit die Handhabung der heilſamen Recht und Gerechtigkeit, auch die Beſtraffung des Böſen, ſo zu Zeiten bey dergleichen Uneinigkeit, Zwieſpalt über Gerichten nachbleibet, nicht möchte gehemmet noch verhindert werden; derowegen nicht allein vorbenante Aemter und Collegien mit ihren hierunter habenden Juribus, durch verordnete Commiſſarien am 8ten und 9ten Novembr. voriges Jahres nothdürfftig hören, ſondern auch mit Fleiß nachſuchen laſſen, was ſowohl im Archiv zu Magdeburg als hier bey der Cantzley an Regiſtraturen, Verträgen, Abſchieden, Relationen und andern Acten und Urkunden vorhanden, woraus gründlich zu vernehmen, und zu judiciren ſeyn möchte, was den obbemelten Aemtern, Collegiat-Stifftern und Clöſtern nicht allein den beſchriebenen Rechten nach, welche hierunter clar und nicht ungewiß ſeyn, ſondern auch aus ſonderbahren Conceſſionen, Verträgen und alten Herkommen, der Ober- und Unter-Gericht halben, competire und zuſtehe; So viel nun von Nachrichtung und Information in allen Actis, Regiſtraturen und allerhand Urkunden befunden, ſolches alles haben Hochermelte Fürſtl. Durchl. mit Fleiß zu durch ſehen, zu betrachten, und an die beſchriebene Rechte zu halten, auch das Herkommen damit zu referiren verordnet, und endlich auf vorgegangene Communication mit E. Hochehrwürdigen

Dohm-

Dohm-Capitul zu Magdeburg dieser Recess zur richtigen Gewißheit hierüber abfassen, und publiciren lassen, nach welcher sich alle Theile der Ober- und Unter-Gerichte, und deren Exercirung halber, so lange achten und halten, bis ein oder ander Ambt, Stifft oder Closter in Possessorio und Petitorio eines mehrern befugt zu seyn, ausführen und darthun würde, welches ihnen sambt und sonders hiermit reserviret und vorbehalten worden;

Und sollen nun erstlich dem Ertz-Stifftischen Magdeburgischen Ambte der Möllen Voigtey ferner auch zustehen und verbleiben, die Ober- und Nieder-Gerichte und deroselben Exercirung und Ubung auf dem gantzen Platz auch hinter dem Dohm, ingleichen am breiten Wege, und in denen Gassen des neuen Marcks in der alten Stadt Magdeburg, so man auch die Freyheit zu nennen pfleget, und mit seinem Bezirck und Umbgriff allerdings beschrieben und determiniret ist, in der Herren Ertz-Bischoffen und Sigismundi Verträgen, mit dem Rath zu Magdeburg, vom 1497. und 1562. Jahre, welche Beschreibung des Neuen Marcks Grentzen Anfangs und Endes zwar deutlich und klar gnungsam ist, soll aber wegen der in solchen Verträgen benannten Oerter, Häuser und Personhen, worinn sich durch ruinirung und Todes-Fälle etwas Aenderung begeben, im Ambte der Mollen-Voigtey umb mehr Vergewißheit und Richtigkeit willen, durch eine auf die ietzige Beschaffenheit gerichtete Registratur, renoviret, und dem Copial-Buch der Verträge beygeheffet werden.

Vors andere soll es, wegen der Ober- und Unter-Gerichte, auf den Platzen und Orten Vor- und Friedhöffen, Garten und Weinbergen, so bey und umb das Stifft S. S. Petri & Pauli und dem Closter S. Agneten in der Neustadt Magdeburg gelegen seyn, und die Freyheit genennet wird, gleichfalls darbey bleiben, daß deren Exercirung das Ambt der Möllen-Voigtey auch hinführo haben und behalten, jedoch uf denen gemeinen Kirchhöffen mit Begräbnüssen, Leichsteinen, Epitaphien und dergleichen dahin gehörigen Dingen, Anordnunge zu machen, dem Stifft und dem Closter Beatæ Mariæ Virginis, und den Collegiat Stifftern uf dem Neuen Marck in der Altstadt hierdurch nichts benommen, sondern darein anzuordnen, allerdings freygelassen seyn soll, Immaßen hierüber, so viel das Stifft in der Neustadt betrifft, ein Abschied am 9ten May des 1608ten Jahrs ertheilet, und bishero darbey gelassen worden.

Vorsdritte, gleichwie es außer Streit und Zweiffel, daß Eines Hochehrwürdigen Dohm-Capituls Ambt der Dom-Voigtey genannt, von uralten Zeiten her, nach Ausweisung vieler Registraturen und brieflicher Urkunden, seinen beständigen Grund hat, und iederzeit durch eine von ermeldten Dom-Capitul hierzu bestellte weltliche Person vom Adel nebst einem geordneten Ambtschreiber und andern zur Exercirung der Ober- und Unter-Gericht nöthigen Personen verwaltet und administriret worden, also wird es bey denen solchem Dom-Voigtey-Ambt gehörigen Ober- und Unter-Gerichten und derselben Exercirung billich gelassen, dergestalt und also, daß vorbemeltes Dom-Capitul durch ihren darzu bestellten Voigt und Ambtschreiber der Ober- und Unter-Gerichten in allen und jeden zu ihrer Dom-Kirchen- und Domdechaney gehörigen, und ufm Neuen Marck (der Prælaten Berg ist durch Gewalt hinweg gerissen) gelegenen Häusern und Höffen, Sie werden von Dom-Herren, Vicarien und andern geistlichen oder von Weltlichen Personhen bewohnet, allerdings zu gebrauchen befugt seyn solle, gleichwohl demselben auch freystehen, ob es auf begebende Fälle, das Mollen-Voigtey Ambt, zu mehrer Assistirung und Bestraffung Unfugs und Mißhandlung zu Hülffe nehmen wolle, welches auf mündliches oder schrifftliches imploriren des Ambts, wie ohne des Rechtens und bräuchlich, nicht solle versaget, sondern willig geleistet, auch zum Fall der Mollen-Voigtey-Ambt würde der Dom-Voigtey Assistirung oder deren Frohnen bedörffen, hinwieder also gehalten werden.

Es wird auch vors vierdte von der Dom-Voigtey Gerichten Exercirung nicht ausgenommen der Casus, so in denen Verträgen mit der alten Stadt Magdeburg seine Gewißheit hat, nemlich wann der Rath der alten Stadt das von weltlichen an Neuen Marck jährliche schuldige Marckgeldt eingefordert, welches in der Heermesse zu geschehen pfleget, ob es wohl auf Ostern fällig, daß zwart also dann der Mollen-Voigtey Ambts-Frohne auf des Raths Ersuchen mit herumgehen, und sowohl in denen, unter E. Hochehrwürdigen Dom-Capituls Bottmäßigkeit gelegenen und von weltlichen Personhen bewohnten Häusern, so dem Closter und denen dreyen Collegiat-Stifftern zustehen, und durch weltliche bewohnet, die Auspfändung, ob es von nöthen, solle verrichten helffen, aber den Dom-Voigtey-Frohnen auch mit darzu nehmen, wo in den Häusern, so des Dom-Capituls Jurisdiction unterworffen, die Einsamblung und Auspfandung geschicht;

Damit es aber vors fünffte der Häuser und Höffe, auch anderer Gebäuen halber, so zur Dom-Kirchen und zur Dom-Dechaney eigentlich gehören, und auf den Neuen Marck und in Wollmännichen daselbst gelegen seyn, keinen Irrthum oder Zweifel geben möchte, so sind

sind dieselbigen allesambt in ein besonders Verzeichnüs gebracht, und beydes dem Ambt der Möllen-Voigtey und des Dom-Capituls Voigtey ein versiegelt Exemplar zur gewissen Nachrichtung zugestellet worden, denn obwohl zweyer weltlicher Höffe halber, der Kotzen hinder den Barfußer Closter und Christoph Joan von der Aßeburg Hoffs beym Schenckhauß zum Schlage gelegen, wie auch wegen des, von Rath der alten Stadt zur Syndicat-Wohnung vor langen Jahren abgetrettenen Hauses Zweifel vorgefallen, so soll jedoch des Dom-Capituls Voigtey die Ober- und Unter-Gerichte in solchen dreyen Häusern zu exerciren ferner berechtiget seyn.

Anlangend vors Sechste, weme die Ober- und Unter-Gerichte in den Häusern des Closters Beatæ Mariæ Virginis und Collegiat-Stifftern S. S. S. Sebastiani, Nicoali und Gangolphi auf dem neuen Marck in der alten Stadt, ingleichen das Collegiat-Stifft S. S. Petri & Pauli, und des Closters S. Agneten in der Neustadt Magdeburg, wie auch in allen derselben Kirchen, Vor- und Friedt-Höffen, Kreutz-Gängen, Gärten und andern absonderlichen bewürckten und bezirckten Plätzen und Gebäuen zustehen mögen, so ist denen beschriebenen Rechten nach, außer allen Zweifel, daß solche Weltliche Gerichte Oberst und Niederst in solchen Gebäuden, Kirchen, Häusern, und andern darzu gehörigen Orten und Plätzen Höchstgedachtes Herrn Administratorn Fürstl. Durchl. als des Landes Fürsten zustehen, worbey es dann hinführo nicht unbillig verbleibet, und nach Beschaffenheit dieses Orths bey dem Ertz-Stifftischen Amt der Mollen-Voigtey gelaßen worden, inmaßen daßelbe unterschiedene exercirte Actus mit vorgezeigten Acten, Schrifften und Registraturen beleget und dargethan, obwohl die meisten Documenta bey dem Magdeburgischen excidio aus dem Ambte verruckt und weggenommen worden, deren es aber ohne das zur Verthädigung dieser ihrer zustehenden Ober- und Unter-Gerichte wegen, der vor des Landes-Fürsten und Regenten in allen Rechten gegründeten Regul nicht bedurfft, immaßen das Ambt bey seinem mündlichen Vertrag und gethanen Bericht hiervon bedinget hat;

Dann obwohl vors Siebende, so viel die Ober- und peinliche Halß-Gerichte betrifft, das Closter Beatæ Mariæ Virginis, und die Vier Collegiat-Stiffter deroselben Possession vel quasi prætendiret, und vorgewendet, auch mit Actibus solche darthun wollen, so ist jedoch hieraus nichts beständiges zu dergleichen Gerichten Behauptung wider die beschriebene Rechte, und wider des Herrn Administratorn Fürstl. Durchl. als des Landes-Fürsten fundirte Intention zu nehmen gewesen, so eine rechtmäßige Verjährung darzeigen mögen, noch weniger haben bemelte Clöster und die Vier Collegiat-Stiffter einige Concession oder Vergünstigung vorzuweisen, sondern aus alten Registraturen ist offenbahr, daß ihnen die Ober-Gerichte oder peinliche Halß-Gerichte niemahls zugestanden, darum sie sich deren auch hinführo bey allen und jeden darzu gehörigen Fällen und Processen nicht anzumaßen, noch zu gebrauchen haben, doch soll es mit derselben exercirung beydes der Captur halber, und sonsten vom Ambt der Mollen-Voigtey bescheidentlich, und also auf begebende Fälle gehalten werden, daß solche in des Closters Beatæ Mariæ Virginis Refier mit des Probsts geheimen Wißenschafft, und in der Collegiat-Stiffter und des Closters S. Agneten Bezirck und Häusern mit iedes Stiffts Dechants oder Senioris pro tempore und der Dominæ oder des Probsts S. Agneten Wißen allezeit vorgenommen werden, wie denn solches hierbey also zu halten, verordnet worden.

Würde aber auf Seiten eines Stiffts oder Closters der Mißethäter verwarnet, und daß er hierüber entkommen, beweislich seyn, soll das Ambt hernach bey solchem Stifft oder Closter mit dergleichen Anzeige und Vorwißen zu verfahren nicht schuldig seyn.

Was nun vors 8. an Unter- und Erb-Gerichten den benannten Clöstern und Stifftern zukomme und nachgelaßen seyn solle, darbey ist zuförderst nöthig, einen Unterscheidt zu machen, zwischen den Kirchen oder andern Geistlichen Sachen und den Weltlichen Handelungen, welche in die Erb-Gerichte, und nicht in die Ober-Gerichte, darvon hieroben disponiret, gehören, desgleichen zwischen Geistlichen und Weltlichen Personen, so uf den Clöstern und in derselben, wie auch in der Stiffter, oder ihren eigenen Häusern wohnen; Wann demnach bey Kirchen oder andern geistlichen Sachen, Irrung und Streit vorfället, doch nicht in Ehe-Sachen, und deren Cognition in die Officialey gehörig, so mögen ermelte Clöster und Stiffter und derselben Häupter und Gliedmaßen selbsten solche Irrungen schlichten, und in Richtigkeit bringen, oder an Ein Hoch-Ehrw. Dom-Capitul als Caput Unionis Clericalis gelangen laßen, und so daselbst oder von deßen hierzu verordneten Commissarien die Sachen nicht zu entscheiden, ferner vor die gantze Unionem bringen, und daselbst der Sachen Erörterunge gewärtig seyn, immaßen es bishero nach Ausweisung der alten Acten, also bräuchlich und gehalten worden, welches dann ebenmäßig von allen Weltlichen Sachen und Händeln, so unter ihren und ihren angehörigen Kirchen-Personhen und Geistlichen sambt den Dienern und Gesinde wurden vorfallen,

fallen, solle verstanden werden, und in casibus voluntariæ & statutariæ Jurisdictionis dem Herkommen nach darauf extendiret seyn, iedoch, wann es Mißhandlungen antrifft, ob gleich deren Bestraffung den Unter-Gerichten zustehen würde, soll doch hierin mit geheimbden Vorwißen der Clöster, Pröbste und jedes Stiffts Dechandts oder Senioris pro tempore, wo der Thäter anzutreffen, dem Ambte der Mollen-Voigtey die Hausſuchunge, Bestrickung oder Captur anzuordnen, und die Delinquenten, es geschehe per viam Inquisitionis oder Accusationis des Ambts rechtmäßiger Vindicirung unterworffen seyn, mit den Weltlichen Personen, oder so uf den Clöstern und in derselben, wie auch in der Stiffter Häuser wohnen, ob sie solche oder andere dahin gehörige Gebäude, zur Miete oder eigenthümblich haben, und besitzen, soll es wie sonsten mit den Weltlichen Personen, so an neuen Marck oder auf der Freyheiten der Neustadt unter dem Ambt der Mollen-Voigtey sich befinden, beydes in Bürgerlichen und Peinlichen Sachen, Gerichts-Fällen und Händeln gehalten, und sie im Ambt der Mollen-Voigtey zu stehen, und uf Clage Rede und Antwort zu geben schuldig, auch hierwider die Wohnung in der Closter oder Stiffter Häuser zur Exemption vorzuschützen, unbefugt seyn, wie dann über allen den beyden Clöstern und den vier Collegiat-Stifftern zuständige, auch eigenthümbliche Häuser und Gebäude ein beglaubtes Verzeichnüs solle gefertiget, und dem Ambte der Mollen-Voigtey Irrungen zu verhüten gegeben werden.

Es seynd aber vors Neundte in diesem Ausspruch nicht mit gemeinet, jedoch begriffen, die Ober- und Unter-Gerichte, so dem Closter Beatæ Mariæ Virginis und dem Collegiat-Stifftern S. S. S. Sebastiani, Nicolai und Gangolphi, außerhalb der Stadt Magdeburg auf ihren Dörffern oder andern zugehörigen Gütern zustehen, welche ihnen, allermaßen sie solche hergebracht, ferner ohne Eintrag nicht unbillig bleiben und gelaßen werden.

Daferne es sich auch vors Zehende begeben würde, daß ein und anders so den Verträgen mit der alten Stadt zuwider, ufm Newen-Marck vorgienge, und deswegen vom Rath in der Mollen-Voigtey geclaget, und um Abstellung angehalten würde, so soll der Mollen-Voigt, aufm Fall die Häuser und Personen, wider die es gesuchet, nicht in der Mollen-Voigtey Gerichte gehören, mit dem Dom-Capitul vorhero daraus communiciren, und darauf solche Anordnung geschehen, damit dergleichen Dingen möge bey Zeiten begegnet, und andere Ungelegenheit verhütet und abgewendet werden, wie dann auch an ihm selbsten billig, und hinführo anderst nicht zu halten, als daß die Häuser am Neumarck und ufn Freyheiten in der Alten und Neustadt Magdeburg Ehrlichen und unberüchtigten Personen vermietet, und keine andere daselbst eingenommen werden, wie nun dieser Ausspruch über die von Alters und bishero vorgefallene Streittigkeiten wegen der Ober- und Unter-Gerichte oder Peinlichen und Bürgerlichen Gerichte bey dem Ertz-Stifftischen Ambt der Mollen-Voigtey, bey des Dom-Capituls Ambte der Voigtey, und bey dem Closter B. Mariæ Virginis, auch bey denen Collegiat-Stifftern S. S. S. Sebastiani, Nicolai, und Gangolphi, ufm Neuen Marck in der alten Stadt und bey dem Stifft S. S. Petri & Pauli und dem Closter S. Agneten in der Neustadt Magdeburg den beschriebenen Rechten, und den hergebrachten üblichen Gebrauch, nach Ausweisung vorhandener Abschiede, Verträge, Registraturen, und anderer Acten, gleichförmig und gemäß, also haben sich alle Theile hiernach zu achten, und in vorfallenden Geist-Bürger- und Peinlichen Sachen diesen Recess vor ihre Regul und Richtschnure zu halten, mit wiederholten Vorbehalt, daß sie samt oder sonders eines mehrern, als ihnen hierinnen zugebilliget und verstattet, der Ober- und Unter-Gerichte, und deroselben Exercirung halber, berechtiget zu seyn, vermeinen und ausführen würden, daß durch diesen Recess ihnen nichts solle præjudiciret, noch solches wie recht, darzuthun benommen seyn, sondern sie darmit gehöret, Immittels aber bey diesem Ausspruch und desselben steiffer Observirung allerdings bleiben und gelaßen werden, Uhrkundlich mit Höchstermelder Ihrer Fürstl. Durchl. Secret bedrucket und geben zu Hall den 24. Februar. Anno 1648.

Augustus H. z. S.

L.S.

LIII.

Käysers Leopoldi Concessio Primariarum Precum bey dem Collegiat-Stifft S. Petri und Pauli zu Magdeburg, vor Sigismund Adam Schrimpfen, de Anno 1661.

LEOPOLDVS Divina favente Clementia Electus Romanorum Imperator semper Augustus ac Germaniæ, Hungariæ, Bohemiæ, Dalmatiæ, Croatiæ, Sclavoniæ Rex, Archidux Austriæ, Dux Burgundiæ, Brabantiæ, Styriæ, Carinthiæ, Carniolæ, Lucemburgiæ, Wir-

Wirtembergiæ Superioris & Inferioris Silesiæ &c. Princeps Sueviæ, Marchio Sacri Romani Imperii, Burgoviæ, Moraviæ, Superioris & Inferioris Lusatiæ, Comes Habspurgi, Tyrolis, Ferretis, Kyburgi & Goritiæ, Landgravius Alsatiæ, Dominus Marchiæ Sclavonicæ, Portus Naonis & Salinarum. Honorabilibus, Devotis Nobis Dilectis, Præposito, Decano & Capitulo *Ecclesiæ Collegiatæ Petri & Pauli Magdeburgensi* Gratiam Nostram Cæsaream & omne bonum. Etsi Nos ad Romani Imperii fastigium evectos, titulisque Augusti & Diademate Regio decoratos, summa semper ope niti decet, omnia Sacri Romani Imperii intemerata Jura & consuetudines laudabiles conservare par est, tamen ut hoc diligentiori studio præstemus, si quando integritate vitæ & morum probitate aliisque virtutibus insignitos meritis, beneficiis & dignis honoribus adficiendos arbitramur, siquidem Imperatorum Regumque sublimitas & magnitudo nullo expressius officio Dei Optimi Maximi similitudinem referre potest, quam si pluribus benefecerit; Quare quum nobis ad prædecessorum Nostrorum imitationem ex inveterata consuetudine jus competat preces primarias ad omnes & singulos beneficiorum Ecclesiasticorum Collatores & Collatrices, Capitula, Conventus & Collegia ac Personas alias de illis quocunque modo disponendi jus habentes per universum Romanum Imperium constitutas porrigendi, dandi, concedendi & decernendi pro personis idoneis & Nobis gratias ad consequenda beneficia Ecclesiastica, cum Cura & sine Cura tam Secularia quam Regularia etiamsi Canonicatus & Præbendæ, Dignitates, Personatus, Administrationes vel Officia fuerint, in Collegiata, Cathedrali vel Metropolitana Ecclesia, etiamsi ad ea consueverint qui per Electionem assumi ad Collatorum, Collatricum, Capitulorum, Collegiorum sive Conventuum ac Personarum prædictarum collectionem, provisionem, electionem, nominationem, præsentationem seu quamlibet aliam Ordinationem, conjunctim vel divisim spectantia, Canonicatu nihilominus & Præbenda cum Dignitate, Personatu, Administratione vel Officio, etiam ex persona plurium successive vacantibus pro uno computatis beneficio; Idcirco Romani Imperii jura vel consuetudines, ut tenemur, prosequi & prædecessorum vestigiis inhærere volentes, Primarias Preces Nostras pro devoto Nobis dilecto, Sigismundo Adamo Schrimpf, ad Vos porreximus, dedimus, concessimus & decrevimus, ita tamen, quod Nobis & heredibus ac successoribus Nostris, Archiducibus Austriæ, nullum unquam per hoc in juribus, privilegiis, exemptionibus & collationibus Nostris generetur præjudicium, ac ut Catholicorum numerus, qui fuit prima Januarii anno millesimo, sexcentesimo vigesimo quarto salvus maneat; Vos adhortantes & pro conservatione jurium & consuetudinum Romani Imperii expresse requirentes, ut beneficium Ecclesiasticum tam Regulare quam Seculare cum Cura vel sine Cura, etiamsi Canonicatus & Præbenda, Dignitas, Personatus, Administratio vel Officium fuerit, etiamsi ad illud consueverint, qui per Electionem assumi in Metropolitano, Cathedrali vel Collegiata Ecclesia quoad præsens, sive proxime quomodolibet simul vel successive in quocunque mense per obitum, decessum vel resignationem alicujus Augustanæ Confessioni Addicti vacare contigerit ad collationem, provisionem, electionem, nominationem, præsentationem, ordinationem sive quamlibet aliam dispositionem vestram pertinens, Canonicatu, ut præfertur & Præbenda cum Dignitate, personatu, administratione vel Officio, etiamsi ex persona plurium successive vacaverint, pro uno computatis beneficio, quod præfatus Sigismundus Adamus Schrimpfer se vel procuratorem suum infra mensem a die notæ sibi vacationis duxerit acceptandum, eundem Sigismundum Adamum Schrimpf, prout ad Vos spectat, ad illud eligatis, nominetis, præsentetis, ac ei illud conferatis & assignetis, atque etiam de eo provideatis, ponendo eum in pacifica atque quieta possessione, stallum in Choro & locum in Capitulo ei assignando cum plenitudine Juris Canonici & fructuum perceptione, qualibet contradictione cessante. Quo vero hæ Preces Nostræ Primariæ certiorem consequantur effectum, nominamus & deputamus tenore præsentium Reverendiss. & Sereniss. N. Archiepiscopum Colonienſem Sacri Romani Imperii per Italiam Archi-Cancellarium, Principem Electorem & Consobrinum Nostrum Charissimum tanquam Episcopum Hildesienſem & Venerabilem Nostrum Episcopum Monasterienſem, Principem Devotum Nobis dilectum, & quemlibet eorum in solidum, qui præsentibus Nostris litteris requisitus fuerit, harum Primariarum Precum Nostrarum executores, eisdem per præsentes expresse committentes & mandantes, ut si forte in contemtum & præjudicium jurium & consuetudinum Romani Imperii ad parendum hujusmodi Primariis Precibus Nostris, contumaces & rebelles fueritis, tanquam executores a nobis deputati sub pœna gravis indignationis Nostræ, quilibet eorum

vos realiter & cum effectu ad parendum juxta constitutiones Imperii moneat & compellat, contumacia vero Vestra aut contemtu quod absit per mensem continuum a die requisitionis numerandum durante, vos omnibus & singulis privilegiis, gratiis, libertatibus & donationibus a Romanorum Imperatoribus Nostris vobis concessis, noveritis eo ipso privatos & nostra tuitione exutos, quæ & quas ex nunc prout a die contumaciæ vestræ tenore præsentium revocamus, cassamus & irrita esse volumus, & Vos taliter contumaces & rebelles a beneficiis Majestatis nostræ reddimus alienos, prout etiam ex nunc, prout ex tunc privamus, & a protectione nostra excludimus. Harum testimonio litterarum manu nostra subscriptarum & sigilli nostri Cæsarei appensione munitarum. Datum in Civitate nostra Vienna, die decima sexta mensis Februarii, anno Domini millesimo, sexcentesimo, sexagesimo primo, Regnorum nostrorum Romani tertio, Hungarici sexto, Bohemici vero quinto.

LIV.

Vertrag zwischen denen Herren Prælaten, an einem, auch Ritterschafft und Städten, exclusive der Stadt Halle, des Ertz-Stiffts Magdeburg andern Theils, in puncto Contributionis, und der Einqvartierung, de Anno 1678.

Zu wissen, demnach zwischen denen Herren Prælaten an einem, und Ritterschafft und Städte (exclusive Stadt Halle) des Ertz-Stiffts Magdeburg anders Theils, eine Zeithero grosse Irsale daher entstanden, daß die Herren Prælaten nicht alleine der so gar hohen Multiplication des 70sten Pf. als welche ihnen von ihren Fructibus fast wenig übrig liesse, wie auch dem Beytrag der Durchzug- und Einqvartierungs-Kosten sich nicht unterwürffig zu seyn erachtet, besondern auch, daß die Ritterschafft in solchen hohen Nöthen, durch einigen Beytrag das Land zu subleviren obligiret, sustiniren wollen, dargethan und behauptet, daß sie tam in ordinariis, quam extraordinariis von allen Beytrag privilegiret und befreyet, und vermöge der Landes-Recessen und bißherigen Observanz zu nichts, als bloß zu eylender Türcken-Hülffe, von Ihren Ritter-Pferden zu geben verbunden, Ritterschafft und Städte auch remonstriret, daß die Herren Prælaten als ein unstreitig Contribuabler Stand, weder von den einen noch dem andern sich entziehen könten, sondern zu allen, gleich andern Contribuenten, mit beyzutragen schuldig; Und denn durch solche Mißverstände die Gemüther verbittert, gutes Vertrauen zerstöret, und allerley Zanck, Streit und Zwietracht erwachsen, so gar, daß die Sache zu reciproquen harten Schrifft-Wechselung wiewohl inter privatos parietes & extra judicium gediehen.

Wann nun zu befahren gewesen, daferne die Stände unter sich also fortfahren, und die Sache in Güthe nicht beygeleget werden möchte, daß solche Discordien gar leicht zur Weiterung ausschlagen, und gar eine Zerrüttung und Dismembrirung der Stände daraus erfolgen könte, denenselben aber an Einigkeit und guter Harmonie, als darauf die Conservation derer Privilegien guten Theils mit beruhet, höchstes gelegen; so haben beyde streitende Theile darvor gehalten, daß die Hinlegung solcher Streitigkeiten und Wiederaufrichtung gutes Vertrauens, Ihnen allerseits wohl zum verträglichsten seyn würde, auch dahero zu Restablirung dessen, Mittel und Wege zur Güthe, dann und wann, vorgeschlagen, welche bis dato aber zu keinem Effect gediehen, bis daß bey jetzigen allgemeinen Land-tage, allerseits Stände beliebet, per Deputatos sich zusammen zu setzen, und zu versuchen, ob solcher Streit gütlich verglichen werden, und wie weit sie unter sich zusammen rücken könten, welche demnach zu dero Behuf Hand angeleget, und das Werck im Nahmen GOttes angetretten.

Da dann anfänglich præmissis curialibus, & reciprocis contestationibus der führenden Inclination zur Güthe und Begierde zur Einigkeit, die Collegiat-Stiffter vorgestellet, wie Ihnen jetziger Zeit, und befindenden Umbständen nach, unmüglich fiele, den so hoch multiplicirten 70. pfl. zu assequiren, maßen die Reditus eben nicht so gar groß wären, daß jemand, der nicht auswärtige Zugänge hätte, davon subsistiren könte, zu dem bestünde das Ihrige meist in auswärtigen unter anderer Bothmäßigkeit stehenden Pächten, davon Ihnen offt ein grosses abgebrochen würde, müsten eigene Haushaltungen in Magdeburgk, da alles sehr kostbar, halten, (worinnen Sie dann noch mehr, als die Clöster, so eine Haushaltung und einen Tisch nur halten dürfften, und ufn Lande, da alles wohlfeile wäre, wohneten, oneriret wären) und urgirten derohalben, man möchte intuitu dessen, und daß gleichwohl unbillig, beneficia zu haben, und davon doch nichts, oder gar wenig zu geniessen, Item daß der Prælaten Stand bey solcher Bewandtnüs, wann die Contribution alles absorbiren solte, gar zu Grunde gehen würde, nur so lange wegen der grossen Necessität, bey jetzigen Zeiten, die so übermäßig vielfache multiplication des 70. pfl. twehrete, ihr quantum noch ferner moderiren, und es ihnen an statt des bisherigen moderirten $\frac{1}{3}$. von alten quanto auf $\frac{1}{4}$ setzen, so iedennoch cessante necessitate & nimia illa multiplicatione wiederumb cessiren, und auf das moderirte $\frac{1}{3}$ wieder gesetzet werden solte, so wolten sie 70sten Pfennig, wie offt er auch auszuschreiben nöthig seyn und multipliciret werden möchte, jedesmahl abtragen, und der multiplication sich nicht entziehen.

Die Clöster haben ebenfalls ihre Noth, und einige ihre grosse bekannte Armuth vorgestellet, auch die moderation bis auf die Helffte iisdem Conditionibus, wie die Collegiat-Stiffter, nehmlich daß cessante necessitate, und der vielen Multiplication solches auch hinwieder cessiren solte, verlanget.

Wann aber die Ritterschafft und Städte dagegen repliciret, daß denen Collegiat-Stiff-

Die Clöster und Stiffter im Ertz-Stifft Magdeburg geben vor sich zum Einfachen 70. Pf.	Nach Closter-Bergischen Revision Anno 1594.			Nach der Moderation bis Septemb. 1678.			Nach der Moderation beym Landtage, 1678.		
	thlr.	gl.	pf.	thlr.	gl.	pf.	thlr.	gl.	pf.
Closter Berga	200.	-	-	125.	-	-	110.	-	-
Cl. Ammensleben	117.	1.	-	90.	-	-	80.	-	-
Cl. Hillersleben	70.	-	-	70.	-	-	60.	-	-
Cl. U. L. Frauen	100.	-	-	33.	8.	-	33.	8.	-
Cl. Meyendorff	100.	-	-	80.	-	-	70.	-	-
Cl. Wollmirstedt	64.	-	-	48.	-	-	45.	-	-
Cl. Marienborn	40.	-	-	30.	-	-	30.	-	-
Cl. Altenhaldensleben	110.	7.	10.	73.	-	-	60.	-	-
Cl. S. Agneten	50.	-	-	50.	-	-	35.	-	-
Stifft S. Sebastiani	150.	-	-	50.	-	-	40.	-	-
St. S. Nicolai	100.	-	-	33.	8.	-	27.	-	-
St. S. Petri & Pauli	60.	-	-	15.	-	-	12.	-	-
St. S. Gangolphi	75.	6.	-	25.	6.	-	21.	-	-
Capitul zu Aßleben.	7.	-	-	4.	-	-	4.	-	-
	1243. thlr.	14. gl.	10. pf.	726. thlr.	22. gl.	-	627. thlr.	8. gl.	-
Hierzu noch die 3. Closter-Aembter, alß:									
GOttes Gnade	80. thlr.	-	-	60. thlr.	-	-	60. thlr.	-	-
Jerichau	80. thlr.	-	-	60. thlr.	-	-	60. thlr.	-	-
Zinna	160. thlr.	-	-	120. thlr.	-	-	120. thlr.	-	-
	320. thlr.	-	-	240. thlr.	-	-	240. thlr.	-	-
Summ.	1563. thlr.	14. gl.	10. pf.	966. thlr.	22. gl.	-	867. thlr.	8. gl.	-

tern allschon ein grosses erlassen, dergleichen einigen Clöstern auch ohnlängst wiederfahren; So müsse zwar den andern dürfftigen Clöstern dergleichen geschehen, von denen allbereit moderirten quantis aber würde nicht wohl zu weichen seyn, so ist doch endlich, weil sowohl Stiffter als Clöster ihren schlechten Zustand sehr hoch contestiret, und uf fernern Erlaß bestanden, umb Friede und Einigkeit bey zu behalten, und allen aus der Uneinigkeit besorgenden Unheil vorzukommen, und den dem gantzen Lande daraus zu fürchtenden Schaden zu verhüten, wie auch den Prælaten Stand zu conserviren, folgendes beliebet worden, daß denen Collegiat-Stifftern einige Remission, wiewohl nicht auf die quartam sondern zwischen $\frac{1}{3}$. und $\frac{1}{4}$. sich erstreckendes intermedium quantum (außer dem Stifft Petri Pauli, welchem, weil es sehr in Abnahm kommen, ein mehrers erlassen worden) denen Clöstern aber nach befinden und nach jedwedes Closters Dürfftigkeit ein Erlaß geschehen solle, also, daß hinfürder geben zum Einfachen 70sten Pfenning

jedoch mit dem ausdrücklichen Vorbehalt und Beding, daß so lange die jetzige Noth und so gar übermäßig vielfache Multiplication des 70sten Pf. wehren möchte, auch die Stiffter und Clöster bey solchen Quantis gelassen, nacher aber cessante hac necessitate, und wann die übermäßige Multiplication nicht mehr nöthig seyn würde, daß sie sodann jeder sein altes moderirtes Quantum wiederumb nehmen, und jetzo auch alsdann der Multiplication sich ferner wie bishero unterwerffen sollen und wollen.

Dabey aber die Herren Prælaten hingegen bedingen, daß Ihnen zu solcher Zeit unbenommen, seyn solte, als gravatos dem ohnlängst großen Ausschuß-Abschied gemäß, sich anzugeben, ihre Abgänge zu dociren, und einiges ihren Abgängen proportionirtes Quantum zu begehren, welches die andern beyden Stände allerdings billig befunden, und dahin gehehlet; wormit also dieser Punct seine abhelffliche Maße und Richtigkeit erlanget;

Was 2. den Durchzugs-Einqvartierungs-Punct anreichet; So haben zwar die Herren Prælaten davor halten wollen, daß sie nicht darzu gezogen werden könten, sondern davon gäntzlich befreyet wären, Ritterschafft und Städte aber, daß solche Freyheit bloß von der Hospitatione nuda, und von der würcklichen Einqvartierung zu verstehen, nicht aber auf den Beytrag solcher Kosten gezogen werden könte, in Stand Rechtens, sowohl ex jure als observantia auszuführen, wohl getrauet; So ist es doch endlichen in Güthe dahin verglichen worden, daß in denen Durchzugs-Kosten man die Herren Prælaten übersehen wollen, und sie darzu nichts beytragen, zu denen Winter- und Stand-Qvartier-Kosten aber, sie seyn würcklich, oder es werde Geld dafür gegeben, den Beytrag leisten, und nach Churfürstl. Ordonance Ihre Quoten unverzüglich darzu abgeben sollen, welches sie auch beliebet, jedoch darbey bedungen, daß bey würcklicher Einqvartierung, was des Obdachs und Salgami, oder also genante Servicen halber, als an Obdach, Lager-Städten, Feuer, Licht, Saltz, Eßig, und Pfeffer, den Soldaten præstiret werden müsse, von denen Herren Prælaten, weiln solche onera ædibus affixa, kein Beytrag gefordert werden, sondern solches über die Beqvartierten alleine gehen solle; Denen sie dennoch ihre Satisfaction deswegen von denen andern unbeqvartierten Contribuablen Orthen bisheriger Observanz nach, gern gönnen wollen.

3. Das Tempus a quo soll seyn der 1. Januarius a. c. nemblich 1678. von welcher Zeit an die Herren Prælaten Ihre Steuer-Quoten, jeder nach dem Ihm moderirten quanto beyzutragen haben.

4. Wann auch die Herren Prælaten de Anno 1677. ein ziembliches, nehmlich 3150. Thlr. nach der Moderation schuldig, und im Reste verblieben, so hat es deswegen sehr grosse Difficultäten abgegeben, in dem die Herren Prælaten sich darzu gar nicht verstehen, sondern die sothane Post in totum erlassen, Ritterschafft und Städte aber davon nichts missen, sondern gantz bezahlet haben wollen, so ist doch, umb durch Güthe endlich alles zu adjouſtiren, in dem Erlassung geschehen, also daß zu den Retardaten geben sollen;

Nachricht wie die Clöster und Stiffter wegen des restirenden 5. sachen 70sten Pf. 1677. sich mit denen andern Herren Ständen verglichen.	Zum 5. sachen 70. pf. 1677. restiren nach der ersten Moderation oder anderm Fuße.			Zum 5. sachen 70. pf. restiren nach dem 3. Fuße oder bey jetzigem landtage gemachten Moderation.			Endliche Vergleichung des 5. sachen 70. pf. restiren in 2. Jahren, als 1679. und 1680. zu bezahlen.		
	thlr.	gl.	pf.	thlr.	gl.	pf.	thlr.	gl.	pf.
Closter Berga	625.	-	-	550.	-	-	350.	-	-
Cl. U. L. Frauen	166.	16.	-	200.	-	-	120.	-	-
Cl. Ammensleben	585.	5.	-	400.	-	-	250.	-	-
Cl. Hillersleben	350.	-	-	300.	-	-	200.	-	-
Cl. Meyendorff	400.	-	-	350.	-	-	190.	-	-
Cl. Wollmirstedt	320.	-	-	225.	-	-	150.	-	-
Cl. Marienborn	150.	-	-	150.	-	-	100.	-	-
Cl. Altenhaldensleben	551.	15.	2.	300.	-	-	150.	-	-
Cl. S. Agneten	250.	-	-	175.	-	-	90.	-	-
	3398. thlr.	12. gl.	2. pf.	2650. rthl.	-	-	1600. rthl.	-	-

Stiffter

Stiffter.									
Stifft S. Sebastiani	250. rthl.	-	-	200. rthl.	-	-	125. rthl.	-	-
St. S. Nicolai	166.	16.	-	135.	-	-	85.	-	-
St. SS. Petri & Pauli	75.	-	-	60.	-	-	37.	12.	-
St. S. Gangolphi	126.	6.	-	105.	-	-	65.	12.	-
	617. rthl.	22. gl.	-	500. rthl.	-	-	313. rthl.	-	-
SSmar.	4016. rthl.	10. gl.	7. pf.	3150. rthl.	-	-	1913. rthl.	-	-

Welches in 2. Terminen und zwar Anno 1679. die erste Helffte, der andere Halbscheidt Anno 1680. abgegeben werden solle. Womit also durch GOttes Gnade, dem davor hertzlich Danck gesaget sey, alle bisherige, unter denen Herren Prælaten, und übrigen beyden Ständen entstandene Irrungen und Differentien abgethan, und in Güthe componiret, liti & causæ renunciret, die reciproce beschehene Schrifft-Wechselungen zurückgenommen, und allen daher erwachsenen Rancori & Suspicionibus entsaget, vielmehr ein einmüthiges friedliches Vertrauen erinnert, und ad invicem versprochen worden.

Uhrkundlich ist dieser Recess von denen verordneten im Engern Ausschuß bey jetzigen Landtage vollzogen, doch der Stadt Saltzen und die mit derselben darwider protestiren wollen, ihre Nothdurfft vorbehalten worden. Halle den 5. Nov. 1678.

(L.S.)
Herman Heinrich von Zersen.

(L.S.)
Gebhardt Julius von Mandelsloh.

(L.S.)
Hannß von Dießkau.

(L.S.)
Hannß Christoph Katte ꝛc.

(L.S.)
Achatz von der Aßeburgk.

****

Der IV. Abtheilung
Sechzehender Absatz/
Von den Hertzogthümern Jülich/ Cleve und Berg.

I.

Pactum Advocatiæ & Protectionis zwischen Graffen Engelbert von der Marck und der Stadt Dortmund, de Anno 1364.

WY Engelbert Grave von der Marck doen kündig allen Luiden, und bekennen in diesen openen Brieve, dat wy by Gunst und Frundschafft hebben te raith unßer Vrönde uns und unser Erven verbunden und verbinden mit der Statt, mit dem Rade und mit den gemeinen Bürgeren von Dortmund, alß lange wy Grave Engelbert leven und loveten in guten trewen, dat wy öhr Lieff und öhr Guth beschirmen solt und wilt, und en treulicken helpen tegen alle diejene, die nu Er vianden syet, und binnen der tydt dat wy levet, er viande werdet, up unßen Schaden eventuir und eigenen Kösten, uytgenohmen in dißem Verbunde und Freundschap van unßer wegen dem Römischen Ricke und Ehrsamen und Edlen Herren, Herren Adolff unsen Broder, Ertz-Bischoff tho Cöllen, Herren Johanne Bischoff tho Münster, Herrn Engelbert Bischoff tho Ludick, Herrn Wilhelm tho Gulick, Herren Wilhelm von dem Berge, Herren Johan von Cleve, Herren Göddert von Arnsperg, Herren von Tecklingborg, Herren Diederich von Limburg, dem jungen Graven Herren

Herren Bernde, Herren von der Lippe, Diederick von der Marcke, unsen Broder, und Simon von der Lippe, unsen Nev, und uthgenommen von der von Dorthmund wegen den Römischen Ricke, Herren Adolff Ertz-Bischoff von Cöllen, Herren Godderde Grave von Arnsberge, und den Steden Münster Oßnabrugge und Soest, und wy Grave von der Marck vorgemelt verbinden unß und unse Erven mit der Statt, mit dem Raide und gemeinen Bürgeren von Dortmund in wise und unterscheide, alß hierin geschrieven steet, dat die von Dortmund süllen einen ydlichen doen, und von einen ydlichen nemen von aller Anspract na Vröndschop off na rechte, wantht wey von dem Raide off von den Bürgeren von Dortmundt nein recht nemen, off en nein recht doen en wollden, des Viand sollen wy syn, und wilt tho Hand wessen mit all unßen Ambt-Luyden, de tho der tydt sind, Item weret Saecke, dat dei jene dey de von Dortmund verunrechten wollen, er wer ein offt mehr, und sonderlick unvröndtlick werden, sollen wy und mögen unße Vyandschop acht Dage tho vooren kündig doen, were oeck Saeke, dat tuschen den vorgemelten Herren off einigen von den Herren, dey wy in dißer Vründschop und verbunde uytgenohmen hebt, und der Statt und dem Raide und den gemeinen Börgeren von Dortmund jenigerley Kyve, Krieg, oploop woist off orlingen opsonden, binnen der tydt dat wy leve, wan wy der von Dortmundt mächtig sind tho rechte, en wollen uns dan de Herren off de Herr des nicht hören, so en sollen wy und alle dey under unß in unsem Lande gesetten sind, der Herren sy ein off mehr, nit behülplick noch forderlick wesen, sunder Argelist. Maer wy und de unse sollen und wilt der Statt dem Raide und gemeinen Bürgern von Dortmund gehandheffitig wesen sunder Argelist. Vort vellet dat jenig Mensche in unse Lande hedt jenige Sacke weder jenigen Bürger von Dortmund, die soll noch Lyff noch Guth anderer Borgeren hindern off besetten, Mer alleine des Menschen Lieff und Guth dar die Sacke tegen gret, und von dem sall die Klager nehmen ein anvertoget Rechte. Vort so wylle wy und laven in desem Brieve stede und vest tho halden, dat de Raid und gemeine Borger von Dortmund mogen mit oerem Guth, mit ehrem Gesinne secker und vry in unserm Geleide, in unserm Lande Stede und vestene kommen, darinnen wessen, und durch unse Land und Herschop fahren und teyen und wederkommen ohne jenige Hand-hinder, idt en were dat wey broecke, dat dey betten na Recht off na Genaden, Vort welle wy, dat so wanner und wo dicke de Börger von Dortmund off ohre Helper eine Vollginge doen wilt op ere Vyanden, dat de Börgere und ere Helpere mogen also dicke sicker teyen durch unse Land und unse Gerichte, worden auch unse Ambt-Luyde de dar thor tydt weren unde unsere ondersaethen darum geeschet von den Borgeren von Dortmund off von ohren Helperen, so sollen sey mit eres selves lyven und mit unsen gantzen Lande den von Dortmund und ohre Helper Liff und Guth beschirmen, und mit Klockenschlag en mit unsen gantzen Lande den von Dortmund und ohr Helper Liff und Guth beschirmen, und en trewliken helpen. Vort worde der Borgeren von Dortmundt ein off mehr gefangen, off er Guth genommen, dat sullen unße Ambt-Luyde, dey tho der tydt sind, und unß undersaeten mit unsen gantzen Lande kehren na alle erer Machten, ock sall nei von unsen undersaten der von Dortmunder Vyande husen off haven. Ock so verbinden wie unß unse Leven, so wanner und wo dicke de van Dortmund reysen wilt, dat dan so welck von unsen Ambtluyden geeschet wert von en, dat dan dey mit sines selvel Lyve und also viel wapenden Luyden, alß he hebben mag, off mit unsen gantzen Landen eene nachfolgung doen op ehre Vianden; Up dat alle diese vorgemelt Stücke des tho bet gewart und gehalten werden, so wellen wy dat alle unse Amptluyde de tho der tydt seyn, komen tho Dortmund in der Stadt, und sollen loven in guten trewen stede und vest tho halten dem Raide und den Börgeren von Dortmund, alse dise vorgemeldte Stücke und Puncten na aller erer Macht; und dat deße vorgemelte Stücke desto fester gehalten werden, so hebben wy von unsentwegen gesatt unsen leven Vrönde Herren Hermann von Pentenlinck Ritter unßen Ambtmann von Unna und Diederick von Werckminckhausen unsen Drosten tho Wetter, welche twey sollen mit tweyen Börgermeistern de tho der tyd tho Dortmund sind, vollen Macht hebben tho likene tho verschlechtene und tho eindene na rechte off in Vrandschoppe binnen der Stadt Dortmund alle Ding de tho rechtvertigen sind von allen Sacken de vorgemelten sind, und wereth dat der Tweer unßey Vrönde vorgemelte ein off sie beyde, off de in er Stede gesetz werde off gesoeget, wo dicke dat geschehe, also dicke sollen wy binnen den neisten 14. Nächten der einen andern off twee also gude in ohr Stede weder setten, sondern Wederspracke. Alle Argelist utgesatt in allen deß Dingen; alß einen Tüge der Wahrheit und Vestung aller dieser vorgemeldten Puncten, So hebben wy Engelbert Grave von der Marck vorgemelt, vor uns und unse Erben unse Grote Siegel doen hangen an dießen Brieff, Datum Anno Domini 1364. feria quarta proxima post festum B. Matthiæ Apostoli.

II.

II.

Pactum Advocatiæ zwischen Adolffen Grewen to Cleve und to der Marck, item Gerhard von Cleve Bröder, vor sie und ihre Erben mit der Stadt Dortmundt, bis dat an die Stat 3000. Goltgülden wieder erlegt süllen syn, de Anno 1400.

WY Adolph Greve to Cleve und to der Marcke, Gerard von Cleve Broders, doet kundig allen Lüden und betüget apenbarlicke in desen Breyve, dat wy umb Gunst und Vrundschap hebbet by Rade unser Vrunde uns verbunden und verbindet vor uns und unse Erven tho der Statt, tho dem Rade und tho den Gemeinen Börgeren to Dortmunde, dat wy eder eynich van unser Vyande neyner wyß werden en sollen, und wy und unße Erven solln Er Lyf und Er Gud truwelicken beschermen in Unsen Landen, dewile wy Adolp Greve to Cleve und to Marcke und wy Gerard von Cleve, syn Broder vorgemelt beyde eder eynich van uns levet, und dey tyt deße Vruntschop und Verbundniß wart, na alle unser Macht sonder Argelist, utgenommen in deßer Vruntschop und deßem Verbunde van unßer wegen dat Romesche Ricke, also weret dat eyn Romeß Keyser off eyn Romeß Konynck Vyant worde der van Dortmunde und myt syns selves lyve in Westphalen qveme, und uns dan helpe to eschede op dey Stadt van Dortmunde, so mochte wy ene helpen op dey Stadt van Dortmunde, dewyle hey in Westphalen were, und darmede en solle wy tegen deße Loffte und deßen Brieff nicht gedaen hebben, und wanner hey in Westphalen nicht en were, so soll dese Brieff in all synre Macht blyven. Vort weer eymant eyn eder mer van unsen undersaten, dey in unsen Landen wonafftig weren, dey der van Dortmunde Vyant worden, offte an dey van Dortmunde gewalt kerden ane vede und van en neyn recht nemen en wolde, qveme dan dat tho Veden tuschen den van Dortmunde und den ghenen, wanner wy der van Dortmunde mechtig weren tho rechte, der Vyande solln wy und alle unse Ampt-Lude werden, und en truwelicke der up helpen myt alle unßer Macht op unße eigene Kost, win und Verlust sunder Argelist, binnen den neysten veirteyen Nachten darna, wanner dey van Dortmunde uns dat to eschet, byt also lange, dat en des Gewalt weder daen und gerichtet werde und recht van en nemmen, Jt en sy mit wiln der von Dortmunde, wey ock sacke, dat eymant eyn eder mehr von unsen Undersaten dey in unsen Landen wonafftig syn, Vyande worden, der von Dortmunde offte gewalt an sey kerden ane vede, dey er slotte, Gud offte er Erven umb behulpes weiln eymande versatt offte verkofft hede, op dat slot, Gud eder Erve solle wy en helpen myt alle unser Macht op unse eigen Kost, win und verlust sonder Argeliſt bynnen den neisten veyrteyn Dagen, wanner dey van Dortmunde uns dar tho eschet, jt en were dat dey Man, dem dat Slot, Gud eder Erve gesat offte verkofft were, mit synen eden sick affnemen wolde bynnen den veirteyn Dagen vorgemelt, dat dey sacke eder kop nicht gescheyn en were umme behelp der genre, dey Vyande weren der van Dortmunde sunder Argelist, ock en sollen wy eder unße Undersaten der van Dortmund Vyande nicht husen, noch haven myt unßen Wotten sonder Argelist, betegen sey dar wen mede, dey mach syn unschuldt dar vor doen, hedde dat oick wey gedaen, dey sal en darvor doen, wes hey en mit rechte plichtig is, hedde wy des neyne Macht, worden dey van Dortmunde des eder der Vyande, dat solle wy en myt alle unser Macht op unße eghene Kost, twyn und Verlust truwelicken ophelpen, bynnen den neisten veirteyn Nachten darna, wanner dey van Dortmunde uns dar tho eschet, byt also langhe dat dey den van Dortmunde doen, wes sey en mit rechte plichtig seynt, als vorgemelt steit. Vort vellet dat welck Mensche in unsen Landen offte anders eymant hedde eynigerleye sacken weder eynigen Borger van Dortmunde, dey sal noch Lyff noch Gud andere Borger van Dortmunde hindern, bekummern noch besetten mit unserm Gerichte, mer allene des Menschen Lyff und Gud dar dey sacke enthegen geet, und van dem sall dey Kleger nemmen eyn unvertoigt recht. Vort worde dar en boven eymant besat offte bekummert in unsen Landen, der neyne sacke wolde en were, wanner uns dey van Dortmunde dat kundig doit, so sall dey besettinge eder kummer qwyt syn sunder vertoch bynnen den neisten veirteyn Nachten darna sonder Argelist. Vort were eymand dey syns selves Gerichte, hedde binnen unser Herrschoppie eder Landen, dey dey van Dortmunde darmede verunrechte wolde, wanner wy de von Dortmunde mechtig were, tho rechte, so solle wy en dar truwelicken to helpen ane vede, dat en dat Unrecht neder doen werde und en hedde wy des neyne Macht kerden dey van Dortmunde an dey icht, so en wille wy eder eymant van unßer wegen sey darane hinderen ederletten nynerleye wys sunder Argelist, mer wy und dey unße sollen und willn engehengigh dar tho wesen sunder Argelist, hed ock eynich Mensche in unßen Landen eynigerleye sacke to der Stadt van Dormunde to seggen und

neymande beſunder an engeinge, dey en ſall neynnen Borger eder nymande dey dar binnen wonafftig is, darumb Lyff eder Gud beſetten eder bekummeren, ſunder dey ſall nemen binnen Dortmunde vor den genen, dey dar von unſer und der Stadts wegen, van Dortmunde tho gevoigt ſynt, na Anſpracke und weder antworde, ſo vele als dey wyſet dat Recht ſy und dat ſal men dem wedervaren laten binnen den neiſten dren Veirteyn Nachten darna und wat dey vorgemelt, vor Recht wyſet, en geſchehe des nicht binnen dem neiſten maende darna, ſo ſollen dey van Dortmunde twe van ehren Brunden van dem Rade dar to macken, dey unvertoigt binnen Dortmunde in eynen eirſame herberge komen, dar ſey dey gheyne yn wiſet, dem dey ſacke angeet, und leeſten eyne Maent und wan dey Maent umme kommen were entwedervore em des dan nicht, ſo ſolln ſey ener twee ute dem Rade van eren Brunden macken to den tween twen in derſelben herbergen to leeſten, und dey Veir dar nicht ut der Herberghe to komen, eynigerleye twys, eme en ſy wederfahren, alſo voile als dey gene dey van unſer und der Stads wegen van Dortmunde dar tho gevoig ſynt, gewiſet hebn, jt en ſy myt ſynen wiln. Vort ſo wille wy, dat dey Rait und dey gemeyne Borger van Dortmunde, und dey in ere Statt wonafftig ſynd, mogen myt erem Gude und myt erem Geſinde, offte ein Jelick biſonder ſecker und vrey in unſern Landen Stede und Veſte komen, dariñe weſen und der unſe Lande und Herſchoppe varen und teyen und wederkomen ane eyniger Hande Hinder, jt en were, dat hey brecke, dat dey betterde na Rechte off na genade. Vort wy unſe Amptlude eder eimant van unſer wegen en ſolln den ghenen, dey dey Stadt van Dortmunde verſucken willn aff offte tho te vören nynigerleye twys darane hindern eder lethen, mer wy und dey unſe ſolln ſey vredelicke aff und tho laten tyen, jt en were dat uns dat ſelven alſo gelegen were, dat wy des Korens, dat in unſen Landen weßet, ſelven bedrofften ſunder Argeliſt, offte dat dey gene dey Dortmunde verſochten, unſe entſegene Vyande weren, off dat wey gebrocken hed, dat dey betterde ſunder Argeliſt. Vort hedn dey von Dortmunde eynige Vyanden nu der tyt, offte dey ſey hier namals kregen, by unſen bevedagen, bey unſe underſatten nicht en weren, den en ſal neyn behelp noch fordernisſe ſcheye in unſen Landen van uns offte van den unſen, offte von genen, der wy macht hebt, myt unſen wetten und ſey und ere helper mogen dey in und dor unſe Lande ſoicken und ſchedigen alſo dicke, als ſey des to done hebt ungehindert van uns und den unſe, mer wy und die unſe ſolln und wilt der Stadt und dem Rade und den gemeinen Borger und eren Helpern gehengig weſen, ſunder Argeliſt; wer ock ſacke, dat eymandt in unſen Landen geeſchet worde vor dem Gerichte tho Dortmunde, dey verbodhnige und dey eſchyne ſal men in unſen Landen entfaen, als van alden gewontlick hefft geweſt. Vort wert, dat dey Raet von Dortmunde offte eynigh van eren Borgeren mit eynigen, dey ere Borgere weren, offte dey ere Borgere geweſen hedde, twiſt hedde offt kregen hyr namals twiſt, in wat wiſe dey twiſt opſtonde were offte opſtande, der Lude und des Guden en ſoln wy oder en wiln und eder eymant van unſer wegen inniger wyß underwynnen eder verdedingen thegen den Rait van Dortmunde eder tegen einigen eren Borger ſunder Argeliſt. Vort ſo en wille wy na Datum diß Brieffs neinen Landt-Vrede macken op dißſiden des Rins in Weſtphalen mit einigen Heren eder Steden, de wile wy levet, dey van Dortmunde en komen darmede yn, alſo veer als ſey wilt. Vort ſtönde einigerleye ſacke up tüſchen uns und unſen underſaten und den van Dortmunde, dey unverbreivet weren van uns dar heb wii veir van unſen Vranden van unſer wegen tho gevoigt Herr Herman van der Recke, Herrn Herman van Witten, Herrn Wenemar Dücker Rittere, und Dederick van Swansbelle, welck veir ſollen myt veir Borgermeiſtern to Dortmunde niie und alt vulle Macht hebben, dei ſaken tho liken und tho verſlichten, und tho verendene binnen Dortmundt na Rechte off in Vrunſchop binnen den neiſten dreen veirteiin Nachten, utgeſacht wat an der van Dortmunde gerichte drepet. Vort weer oick dat gebreck were an den achte vorgemelt alſo dat ſey alle acht ſementlicke by eine nicht en qvemen, ſo ſolle doch ſes offte veier alcke vele an beiden ſiden vulle macht hebn to lyken to verſlitten und to endene binnen Dortmunde na Rechte, offte in Vrunſchoppe als vorgemelt ſteit. Vort were ock dat der veier ein offte meer offlivig worde, dey wir dar tho ghevoigt hebbet, offte einen andern in er ſtede wolden ſetten, alſo dicke als dat geſchehe, ſo ſollen wy einen andern guden Mann weder in dei ſtede ſetten binnen den neiſten veirtein Nachten darna, des Gelicks in der ſelven wiſe mogen dey van Dortmunde ock doen. Vort ſo erkennen wy Adolph Greve tho Cleve und tho der Marcke und Wy Gerard van Cleve Broder vor Uns und Unſe Erven, dat dei Borgermeiſtere, Raitt und Gemeinen Borgere der Stadt to Dortmunde vorgemelt ümb deße Vruntſchop und diß verbundes wüln, uns an reiden Gelde gelent hebt drey duſend Gude ſchware Rynſche Gulden, gud van Golde und recht van Gewichte in deßer wiſe, dat wy und unſe Erven ene deſe Vruntſchop und die verbund treuwelick holden ſollen, alß deße

deße brief inhelt, byt to der tyt, dat wy den Borgermeiſtern, Rade und den gemeinen Borgern to Dortmunde **drey duſend Gülden**, als vorgemelt ſint, weder hebben gegeven und betalt binnen der Stadt to Dortmunde vorgemelt, und wan wy en dat vorgemelt Gelt betalt hebn, ſo ſoln wy, und unſen Erven deße Vruntſchop und dit verbunt en nochtans darna ein Jair neſt volgende truwelike holden in aller Wiſe alß deße Brief inne helt. Vort ſo wille wy, dat unſe Amptlude, alle dei nu ter Tyt ſint offte hirnamals binnen unſen Levedaghen unſe Amptlude werden ſoln, komen to Dortmunde in dei Stadt binnen den neiſten veirtein Nachten, wanner dei van Dortmunde uns dar tho eſchet, und ſoln ſeckeren in guten truwen und mit opgerichteden Vlugeren und mit geſtavenden Eyden to den Hilgen ſweren, dem Rade van Dortmunde alle vorgemeldte puncte und ein itlick biſunder ſtede und vaſt to halten, dewile ſii Amptlude ſint ſunder Argeliſt. Vort ſo erkenne wy Adolph Greve to Cleve und to der Marcke, und wy Gerard van Cleve Broder vor Uns und Unſen Erven, dat wy alle Artickel und Puncten und er itlick biſonder in guden truwen geſekert hebt, und in Ede Stad gelovet hebt, ſtede und vaſt, und unverbrocklicken tho holden in aller wiſe und forme, als vor in deßen Breive geſchreven ſtait ſunder Argeliſt. Vort wy Borgermeiſtere Rait und Gemeinen Borger der Stadt van dem **Hamme**, und wy Börgermeiſtere Rait und dei Gemeine Borgere der Stadt van **Camen**, und wy Borgermeiſter Rait und gemeinē Borgere der Stadt to **Unna**, und wy Borgermeiſter Rait und dei gemeinen Borger der Stadt to **Iſſernloen**, und wy Borgermeiſter Rait und dei gemeinen Borger der Stadt to **Lünen**, erkennet, dat wy der van Dortmunde Vyande nicht werden en ſoln, dewile dat den Borgermeiſtern Rade und den Gemeinen Borgeren to Dortmunde dei drey duſent Gulden vorgemelt nicht en ſint betalt und dit verbunt waret, als deſe Brief inne helt, und hir tho heb wy dei Rait van den Hamme van unſer und van unſer Gemeinen Borgere wegen tho gevoigt Wenemar der Narden, Aelff van Swene Guerde Vridach geheiten dei Ruiter und Diderick Mulhorſt, und wy dei Rait van Camen van unſer und unſer Gemeinen Borger wegen, hebt gevoigt Gerde Koepmanne, Godike Dudinck, Herman Hagelſtein und Gotſchalck Lemegauwe, und dei Rait van Unna van unſer und unſer Gemeinen Borger wegen hebt gevolgt Ludicken van Ulſenen Theman van Buyren, Arnd Stochelter und Ludiken Kenen, und wy dei Rait van Iſſernloen und unſer van unſer Gemeinen Borger wegen hebt gevoigt Bertolt van der Portzen, Henrick ter Megede, Henrick Zelter und Claes Waſmode, und wy dy Rat van Lünen van unſer und unſer gemeinen Borger wegen, hebt gevoigte Lamberte Wegener, Henricke Franſoyt, Bernde den Loer und den innerlicke Everde van welcken Juwelecken veier van ere Stadt und ere Gemeinen Borger wegen gelovet in guden in truwen geſeckert und mit opgerichteden Lyfflicken Vyngern und mit geſtaveden Eyden ten Hilgen geſvoren hebt truwelicke ſtede und vaſt tho holden alle Artickel und Puncte und eyn biſonder, dat en unſe gnedige Here, Herr Adolph Greve to Cleve und to der Marcke, und Juncker Gerard van Cleve ſin Broder vorgemelt, vor ſick und vor ere Erven in deßen tegenwordigem Breyve beſegelt hebe, Ock ſo erkenne wy Adolph Greve to Cleve und to der Marcke, und wy Gerard van Cleve Brodere vorgemelt vor **Uns und vor Unſe Erven**, weirt dat dei twintig vorgemelt, dey dei ſtede van erenwegen gevoigt hebt by namen Ham, Camen, Unna, Iſſernloen und Lünen wellick offlivig worde, dewile dey Tyt diß Verbundtniß waret, wanner dey van Dortmunde uns darum maen doet, ſo ſolle wy dat tho verwaren, dat dey Stadt, dar des gebreck ane were, einen andern guden Man vth erem Rade dar tho voigen, alſo dicke als en des noit were, dei van ere Stadt wegen under derſelven erer Stadt Ingeſegel ſeckere und ſwere alle deße vorgemelde puncte, als deigene gedaen hed dei dar afflivig worden were, ock were ſake dat einich ungeluke geſche an deßen Breyve, alſo dat der Segele einich to quetzet eder tho broicken werde, offte dat hei hole krege offte gekrencket worde, dar mede en ſall deße Brief nicht gede'get ſyn einige wys und ſal allike wol in all ſynre Macht blyven ſunder all Argeliſt. In Orkunde Veſtinge und Bekentniße alle deßen vorgemelt Artickele und Puncten hebn wy Adolph Greve tho Cleve und tho der Marcke und Gerard van Cleve Bröder vorgemelt vor uns und unſe Erven unſe Ingeſegele mit unſer Pitſchop an deſſen Brief doen hangen, und wy Borgermeiſter und Rait der Stede vorgemelt hebt to merer veſtinge und bekanntniße unſer ſtede Ingeſegelt an deßen Brief gehangen. Datum Anno Domini Milleſimo Quadringenteſimo in vigilia Aſcenſionis ejusdem.

III.

Käyſers Sigismundi Lehen-Brieff vor Hertzog Adolph zu Jülich, über das Hertzogthum Geldern, und die Grafſchafft Zütphen, de Anno 1425.

WIr Sigmund von GOttes Gnaden, Röm. König, zu allen Zeiten Mehrer des Reichs, und zu Hungern, zu Beheim, Dalmatien, Croatien ꝛc. König bekennen und thun kund offenbar, mit dieſen Brieff allen denen, die in ſehen oder hören leſen, wiewohl wir von angebohrner Güte allweg geneigt ſeyn, unſern und des H. Reichs Fürſten, Herren, Underthanen und Getreuen, willig zu ſeyn, iedoch legen Wir daran unſern Fleiß, nach unſern Vermögen, daß Wir den unſere ſonderliche Gunſt und Gnade erzeigen, von dem Wir nach Gelegenheit der Sachen ſonderliche Treu, Erbarkeit, unſer und des Reichs Beyſtand, Ehre, und Nutze erfunden haben, und Uns gäntzlich an ſie gelaſſen mögen, Wann nun das Hertzogthum zu Gellern und die Grafſchafft zu Zütphen mit aller und ieglicher ihren Ehren, Würdigkeiten, Herrſchafften, Graven, Herren, Mannen, Mannſchafften, Rittern, Knechten, Landen, Leuten, Veſten, Schloſſen, Städten, Märckten, Dorffen, Renthen, Nutzen, Rechten, Gerichten, Freyen Stülen, Freyen Gerichten, Wiltpannen, und allen andern iren Zuge-

hörungen, nicht ausgenommen, an Unß alß einen Röm. König lediglich Recht, und redlich gefallen, und kommen seyn, von des Hochgebohrnen Reinaldts etwan Hertzog zu Gülch und zu Geldre, und Grafen zu Zütphen seeliger Gedächtnüß von dieser Welt Verscheidung und Abgang wegen, der kein Leibs-Erben, nach ihm gelaßen hat, So ist für Uns kommen, der Hochgebohrn Adolph Hertzog zu Gülch, zu dem Berg und zu Geldre, und Graf zu Zutphen, und zu Ravensperg unser lieber Ohm unnd Fürst, und bath Vns mit demütigem Fleiß, daß Wir ihme das ehgenandte Hertzogthum und Fürstenthum zu Geire, und die Grafschafft zu Zutphen, mit sambt allen ieglichen ihren Ehren, Wirdigkeiten, Herrschafften, Graven, Herrn, Mannen, Mannschafften, Rittern, Knechten, Landen, Leuten, Schloßern, Vesten, Stetten, Märckten, Dorffen, Renthen, Nutzen, Gulten, Rechten, Gerichten, Banieren, Freyen Stüln, Freyen Gerichten, Müntzen, Wiltpannen, Wälden, Wiesen, Ackern, Velden, Wassern, Waßerläufften, Wannen, Weiden, Teichen, Vischereyen, Zöllen, Geleyten, Straßen, Gebiethen, Bergen, Thalen, Ebenen und allen andern iren Zugehörungen, wie die genand seyn, und mit allen Rechten, alß die dann ann Vns alß einen Röm. König kommen und gefallen seynd, gnediglich geruhten zu geben, und zu verleihen, Des haben Wir mildiglich angesehen, solche Lieb und Treu, die Wir an denselben Hertzog Adolphen gäntzlich erkand und erfunden haben, und täglich erfinden, und auch willige nütz und getreue Dienste, die er uns und dem H. Reich offt und dick gethan hat, und fürbaß wohl thun soll, und mag in künfftigen Zeiten, und haben auch güthlich betrachtet, daß er alß ein geborner Fürst nach Adel darzu wirdig ist, zu fürdern und zu erhöhen, und daß ihme solche Fürsten-Lehn und Fürstenthum zu halten und zu besitzen, zugehörend, und gebühren, und auch daß er ein rechter geborner Maig und Vetter des ebgenandten Hertzog Reinaldts von der Schwert seiten ist, und daß er Unns und dem H. Reich hinfüro dester baß, und treulichen gedienen, und bey Uns und demselben Reich bleiben und bestehen solle, und möge, mit samt seinen Erben und Nachkommen, und haben darum mit wohlbedachten Muth, gutten Rath, vil unser und des Reichs, Fürsten, Herren, Edlen und Getreuen, dem vorgenandten Hertzog Adolphen, das ehegenandt Hertzogthumb und Fürstenthum zu Gelre, und die vorgenandte Grafschafft zu Zutphen, mit allen iren vorgenandten Ehren, Wirden Herrschafften, Herrligkeiten, Graven, Herren, Mannen, Mannschafften, Rittern, Knechten, Schlossen, Vesten, Steten, Märckten, Dörffern, Landen, Leuten, Gülten Renthen, Nutzungen, Müntzen, Baniren, Rechten, Gerichten, Freyen Stüln, Freyen Gerichten, Wildpannen, Wälden, Wiesen, Ackern, Velden, Waßern, Waßerleufften, Wunnen, Weiden, Teichen, Vischereyen, Zöllen, Geleiten, Straßen, Gebieten, Bergen, Talen, Ebnen, und allen andern ihren Zugehörungen, nichts ausgenommen, und mit allen Rechten, alß die an Vns alß einen Röm. König an denselben Hertzogthum und Fürstenthum zu Gelre, und Grafschafft zu Zutphen, von Todes wegen, des ehegenanden Hertzog Reinaldts kommen und gefallen seyn, alß Wir heut zu Offen saßen, in unser Königl. Maj. gezieret, under unser und des Römischen Reichs Cron, und mit wirdiglicher Wate, alß das dazu gehöret, gnediglichen gegeben, geliehen und genicht, Geben, leihen, und reichen ihme die von Römischer Königlicher Macht und Volkommenheit, mit rechter Wissen in Krafft dieß Brieffs. Also daß er und seine Lehns-Erben, Mans-Geschlecht die vorgenanten Hertzogthumb und Fürstenthumb zu Gelre, und die Grafschafft zu Zutphen, mit sambt ihren vorgenandten Herrschafften, Herrligkeiten, Landen, Leuten, und allen andern iren Zugehörungen, von uns und dem Heyligen Römischen Reich fürbaß erblich und ewiglich zu rechten Fürsten-Lehen haben, halten, besitzen, und der gebrauchen und geniessen sollen und mögen, alß dann solcher Hertzogthumb, Fürstenthumb, Grafschafft und Herrschafft, Rechte und Herkommen ist, von allermänniglich ungehindert. Doch Vns und dem Reich, an andern unsern Rechten und sonst iederman an seinen Rechten ohnschädlich. So hat uns auch der obgenandte Hertzog Adolph, gewonliche Gelübde, Huldung und Eyde darauf gethan, Vnnß alß einen Römischen König getreu, gehorsam und gewertig zu seyn, unser bestes zu werben, und argste zu wenden, und alles das gen Vns und dem Reich zuthun, was ein Leben-Fürst, gen seinen Lehen, und rechten Natürlichen und ordentlichen Herren, und dem Heiligen Reich pflichtig ist zu thun, von Recht oder Gewohnheit wegen, und wir erfüllen auch von unser Römischer Königlicher Macht, Vollkommenheit alle Gebrechen, die in den vorgeschriebenen Sachen möchten gemerckt oder erfunden werden, welcherley die weren, vnd setzen und wöllen, von derselben unser Kuniglichen Macht, daß die in den vorgeschriebenen Sachen, unser Begabung und Verleihung dem obgenanden Hertzog Adolfen und seinen Erben keinerley Widerstand, Hindernüß oder Schaden, bringen oder fügen sollen noch mögen, und wir gebieten auch darum allen und ieglichen Grafen, Freien, Herren, Edlen, Rittern, Knechten, Mannen, Amtleuten, Richtern, Burger-Meistern, Räthen und Gemeinden, der Städte, Märckte, und Dörfer, und sonst allen andern des obgenandten Hertzogthums zu Gelre, und der Grafschafft zu Zutphen, Inwohnern, und darzu gehörenden von Römischer Königlicher Macht ernstlich und festiglich mit diesen Briefe, daß sie den Hertzog Adolphen und seine Lehens-Erben für ihren ordentlichen und Natürlicher Erb-Herren, als Hertzogen zu Gelre, und Grafen zu Zutphen, on alle Widerrede, und Verziehen, entpfahen, ufnehmen, haben, und behalten, und sich wider ihne noch die seinen, nit setzen noch thun, in keine Weise, und in auch alß iren ordentlichen und Natürlichen Erb-Herren, gewonliche Gelübde, Huldung und Eyde thun, Ihm getreu und gehorsam zu seyn, in allen Sachen, Alß lieb ihn sey unser und des Reichs schwere Ungnad zu vermeiden. Mit Uhrkund diß Briefs versiegelt mit unser Majestät Innsiegel. Geben zu Offen, nach Christs Geburth Viertzehenhundert Jahre, und darnach in dem Funff und Zweintzigsten Jahre, am nechsten Donnerstag vor dem Heyligen Pfingstag unser Reich des Hungrischen ꝛc. in den Neun und Dreyßigsten des Römischen in den Funffzehenden, und des Beheimischen in den Fünfften Jahren.

Ad Mandatum Domini Regis
Franciscus Præpositus Strigonienſ.

IV.

Käysers Sigismundi Lehen-Brieff vor Hertzog Gerhard zu Jülich, über das Hertzogthum Geldern, und die Grafschafft Zütphen, de Anno 1437.

WIr Sigmund von GOttes Gnaden, Römischer Käyser, zu allen Zeiten Mehrer des Reichs, und zu Hungern, zu Behem, Dalmatien, Croatien, ꝛc. König, bekennen und thun kund offenbar, mit diesen Brief, allen den, die ihn sehen oder hören lesen, wann uns der Hochgebohrne Gerhard, Hertzog zu Gülch zu Gelre, und zum Berge, und Grave zu Zutphen, und zu Ravensperg unser lieber Ohem und Fürst durch seine Erbare Bothschafft, und Räthe, die Strengen Jehanßen, von Stamhaim, Ritter und Niclassen von Eiß, unsere und des Reichs liebe Getreuen demütiglichen gepeten hat, Daß wir als ein Römischer Keyser, im und seinen Lehns-Erben, das Hertzogthum zu Gelre, und die Grafschafft zu Zutphen, mit allen und ieglichen ihren Fürstl. Wirdigkeiten, Stetten, Schlößern, Märckten, Dörffern, Leuten, Mannen, Mannschafften, Rechten, Gerichten, Geleyten, Zollen, Gebieten, Lehen, Eygenschafften, Güthern, Gülten, Zinsen, Nutzen, Wildpennen, Vischereyen, Waßern, Waßerleufften, Strasen, Bergen, Bergwercken, Müntzen, mit sambt allen andern ihren Zugehörungen, wie die genant, und waran die seynd, nichts ausgenommen, die nun an ihn alß nehsten Lehns-Erben seines Vattern des Hochgebohrnen Adolphs Hertzogen zu Gülch, zu Gelre und zu Berge, und Graven zu Zutphen, und zu Ravensperg, unsers lieben Ohemen, und Fürsten seeligen, der nun von Todes wegen, abgangen ist, kommen und gefallen seynd, und von Uns und dem Reich zu Lehen rühren, zu verlihen, und zu reichen, gnediglich geruhten, Des haben Wir angesehen desselben Gerhards fleißige und redliche Bete, auch nütze und getreue anneme Dienst, und besonder Ehre und Liebe, die seine Vordern, und nehmlich der egenante Hertzog Adolph sein Vetter, uns und unsern Vorfahren am Reich, Röm. Keysern und Königen, und demselben Reiche in vergangenen Zeiten gethan haben, uns derselbe Gerhard vns und dem Reich zu thun willig und bereit ist, täglichen thut, und fürbaß wol thun, soll und mag in künfftigen Zeiten. Und haben darum mit volbedachtem Gemüth, guten Rath und rechter wissen, demselben Gerharden und seinen Lehns-Erben, die vorgenannt seine Lehen das Hertzogthum zu Gelre, und die Grafschafft zu Zutphen, mit sambt allen und ieglichen ihren Fürstlichen Eren, Wirdigkeiten, Herrligkeiten, Herrschafften, Stetten, Schlößern, Märckten Dörffern, Landen, Leuten, Mannen, Mannschafften, Rechten Gerichten, Geyeten, Zollen, Strassen, Geleyten, Banen, Baniren, Lehen, Eygenschafften, Güttern, Gülten, Zinsen, Bergwercken, Müntzen, Wildpennen, Vischereyen, Wassern, Waßerleufften und mit allen andern iren Zugehörungen, wie die genant und waran die seynd, nichts ausgenommen, gnediglich gereicht, und von Newes gelihen, und jne auch in alle Recht, die derselbe Hertzog Adolf daran gehabt hat, gnediglich gesatzt und setzen in darein, und reichen und verleihen jn die von Römischer Keyßerlicher Macht, Vollkommenheit in krafft diß Briefs, was wir in daran von Rechts wegen leihen solten und mögen, mit allen den Rechten alß wir dann die vor Zeitten, dem ehe genandten Hertzog Adolffen, geben und verliehen haben, und von im nun uf denselben Hertzog Gerhardten kommen und gefallen seynd, die nun fürbaß, von uns und dem H. Reich zu rechten Fürstl. Lehen zu haben, zu halten, zu besitzen, und

der zugebrauchen, und zu genießen, Alß dann sollich Fürstenthum, Herrschafften und Lehen, recht und Herkommen ist, von allermennigl. ungehindert, unschädlich doch Uns, und dem Reich, unsern Mannen, und sonst iedermann an seinen Rechten. Uns soll auch darauff der vorgenandt Gerhardt gewonliche Huldung, Gelübde und Eyde thun, an unser Statte, in Hande des Erwirdigen Dietrichs Ertz-Bischoffs zu Cöln des H. Röm. Reichs in Italien Ertz-Cantzler, unsers lieben Neven, und Chur-Fürsten, uns, alß einen Röm. Keyser getreu, gewertig und gehorsam zu sein, unser bestes zu werben, und args zu wenden, und alles das gegen Uns und dem Reich zu thun, was ein getreuer Fürst, gen seinen Lehen, und rechten Natürlichen und ordenlichen Herren, und dem H. Reich zu thun pflichtig ist on Geverde, Auch wenn derselbe Gerhardt zu Uns am nehsten kommen wird, oder Wir gen Teutzschen Landen kommen, an gelegenen Stette, so soll er persöhnlich selbst, solch sein vorgenand Lehen, und Fürstenthumb von Uns aus unsern Henden entpfahen, in solcher Zirheit, und mit Panieren, und Uns daruff Huldigung und Eyd thun, und vernewen, alß dann gewonlich ist, und einen Fürsten das zu thun gebüret.

Und Wir gebieten auch darum allen und ieglichen Graven, Freyen, Herren, Edlen, Rittern, Knechten, Mannen, Amptleuten, Richtern, Burgermeistern, Rähten und Gemeinden, der Stett, Merckte, und Dörffere, und sunst allen andern, des obgenandten Hertzogthum zu Gelre, und der Grafschafft zu Zutphen, Inwonern, und darzu gehörende, von Röm. Keyserl. Macht ernstlich und vestiglich, mit diesem Brief, daß sie die obgenandten Hertzog Gerhardten und sein Lehens-Erben, für ihre ordenliche und Natürlichen Erb-Herren, alß Hertzogen zu Gelre, und Grafen zu Zutphen, on alle Wiederrede, intrag und Verziehen, empfahen, ufnemen, haben und halten, und sich wieder ihn, noch die seinen nit setzen, noch thun, in einige Weise, und in auch alß iren ordentlichen und Natürlichen Erb-Herren, gewohnliche Gelübte, Huldung und Eyde thun, In getreu und gehorsam zu sein, in allen Sachen, als lieb ihm sey, unser und des Reichs schwere Ungnad zu vermeiden.

Mit Uhrkund diß Briefs versiegelt mit unser Keyserl. Maj. Innsiegel. Geben zu Prage, nach Christus Geburth Vierzehen hundert Jar, und darnach in den Sieben und dreyßigsten Jahre, An des Heyligen Creutz Abend Exaltationis unser Reiche des Hungarischen ꝛc. im ein und Funffzigsten, und des Römischen im Sieben und Zweintzigsten, des Beheimischen im achtzehenden, und des Kayserthumbs im fünfften Jahren.

Ad Mandatum Domini Imperatoris.

Petrus Kalde Præpositus Northuss.

V.

Pactum Advocatiæ & protectionis renovatum zwischen Hertzog Johann dem ersten, Graffen zu der Marck, und der Stadt Dortmundt, de Anno 1468.

MY Johann van Gaids Gnaden Hertogh van Cleve und Greve van der Marcke, doin kont allen Luyden und betüygen apenbairlick in desen Brieve, also Wilner die Hoigeboren Fürst onse lieve Here und Vader Her Adolph Hertogh van Cleve ind Greve van der Marcke, den Gott genaide, in vürtyden der Stadt Dorptmunde vrüntlicke Verschryvonge und Verbuntenisse gedaen hevet gehadt vür sich und seine Erven, doin sy oen tertyt gelernt hebn dry duysent Oeverlansche Rynsche Gülden op virtwerde van weder betalunge derselver Sommen Geltz, wanneir anse Her ind Vader off syne Erven der Verschriwinge und Verbüntenisse affwesen wolden, die oen dan noch nyet weder betaelt en syn, as wy by den Brieven, die sie noch darauf hebn, onderwyst syn, so hebn wy nu ümb Gunst und Vrüntschap vort mitter selver Statt ind den Raide und gemeinen Bürgern pan Dorptmunde, ind sy mit ons to hebn, oen die Verschryvonge ind verbunteniß vürgemelt by Raide onße Vründe vernyet ind ons verbonden, ind verbinden avernitz desen Brieff vür ons und onse Erven, to derselver Stadt, dem Raide ind to den gemeinen Bürgern to Dortmunde, als dat wy oer Vyande neynerleys werden sullen ind wy und onse Erven sullen oer Lyff und oer Guet truwelicken beschermen in onsen Landen, diewiele wy leven ind die Tyt dese Vrundschap ind verbonde waert, na alle ons Macht sonder Argelist, uytgenomen in dessen Vruntschap und verbonde van onß wegen dat Roemsche Rycke, also weirt dat eyn Roymsch Koninck Vyant würde der von Dorptmunde, und mit syn selves Lywe in Westphalen qveme, ind ons dan Hülpe to eyschede op die Statt van Dorptmunde, so mügten wy oen dan helpen op die Statt von Dorptmunde, die wyle hy in Westphalen were und darmede en süllen wy tegen

gen dese loeffte in desen Brieff nicht gedain hebn, Ind wanneir hy in Westphalen niet en wer, so sall desen Brieff in alle syne macht bliven. Voirt wer ymant eyn off mere van onsen Ondersaiten, dik in onsen Lande wonachtig wer, die daer van Dorpmunde Vyant würde, offte an die van Dorpmunde Gewalt keirde an vede, ind van oen geyn Recht nemen en wolde, qveme dat den toey den tuschen den van Dorpmunde ind den ghoenen, wanneir wy der van Dorpmunde mechtig wern to Rechte, der Vyande sullen wy ind alle onse Amptlüde werden, ind oen truwelick dairop helpen mit alle onß Macht op onse eigene Cost, gewinne ind verluess, sonder Argelist binnen den neesten Veirten Nachten dairnae, wanneir die von Dorpmunde ons dair toe eischen, bis also lang, dat oen die Gewalt wederdaen ind Gerjcht werde, ind recht van oen nemen jo en sy mit Willen der van Dorpmunde. Were oick Saicke, dat ymand eyn off mehr van onsen Ondersaiten, die in onsen Landen wonachtig syn, Viande würden der von Dorpmunde offte Gewalt an sy kerden ayn vede, die oer Slott, Guede offte oer Erve umb behülpes Willen ymande versatt offte verkocht hedn, op dat Slott Guett off Erve süllen wy oen helpen mit alle ons Macht op onse eygene Cost, win ind verlues, sonder Argelist binnen den neesten verteyn daigen, wanneir die van Dorpmunde ons dairdoe eyschet. Jd en wer, dat die Man, den dat Slott, Guet off Erve gesatt offte verkocht wer, myt synen Eyden sick affnemen wolde binnen den verteyen Daigen vurgemelt, dat die saike off koop nicht geschein en wer an behulp der ghoenre die Viande werden der van Dorpmunde sonder Argelist. Oick en sullen wy offte onse Ondersaiten der van Dorpmunde Vyande niet huysen noch haven mit onsen weten sonder Argelist, betegen sy dair ymand mede, die mag syn Onscholt dair vür doin, hedde dat oick ymant gedain, die sall oen dair vür doin, wes hy oen mit Recht plichtig is, hede wy des geyne Macht, würden die van Dorpmunde des oder der Vyande, dair sullen wy oen mit alle onß Macht op onse eigene Cost, win ind verluiß trewelicken ophelpen bynnen den neisten veirteyen Nachten darnae, wanneir die van Dorpmunde ons dair toe eyschet, biß also lang, dat die den van Dorpmunde doen, wes sy em mit Recht plichtig sint, as vürgemelt steet. Vort vellet, dat welck Rynsche in onsen Lande offte anders ymand hedden einigerleye saicken tegen ennigen Bürger van Dorpmunde, die sall noch Lyff noch Guet andere Bürger van Dorpmunde hinderen, bekümmern noch besetten mit onsen Gericht mer allein des Rynschen Lyff und Guet, dair die saicke tegen geyd, Jnd van den sall die Cleger nemen ein onvertaigt Recht, vort würde dair en boven ymond besatt off bekümmert in onsen Landen, die geyn Saickwalde en wer, wanneir die van Dorpmunde dat kundig doin, So sall die besettinge offte kommer qwyt syn sondern vertoich bynnen den neisten veirtein Nachten dairnae sonder Argelist. Vort wer ymant, die syn selffs Gerichte hedde binnen onsen Herschappen affte Landen, die de van Dorpmunde dairmede veronrechten wolde, wanneir wy der van Dorpmunde mechtig weren to rechte, so sullen wy oen dair truwelicken toe helpen ayn vede, dat oen dat Onrecht weder daen werde, Jnd en hedn wy des geyn Macht, keirden die van Dorpmunde an die vet, so en willen wy off ymant van onß wegen sie daran hinderen off letten in geinerley-wys sonder Argelist. Mer wy ind die onse sullen ind willen oen gehengig dair toe wesen sonder Argelist. Hed oick ennich Mensche in onsen Lande einigerleye Saicke tot der Statt van Dorpmunde to seggen ind Nimant besonder an en gienge, die en sall geynen Bürger off Nymande, die dair bynnen wonachtig is, doin Lyff off Guet besetten off bekummeren dan die sall nemen binnen Dorpmunde vür den gheenen, die dair van onße in der Statz wegen van Dorpmunde toegevuegt sint, na anspraicke ind wederantwerde, so voele as die wiset dat recht sy, ind dat salmenden wedervaren laiten binnen den neesten dryen veirtein Nachten dairnae, ind wat die vürgemelt vür Recht wyset en schege des nyet binnen der neesten Maent dairnae so sullen die van Dorpmunde twee van oern Vrienden van dem Raide dair toe macken, die onvertaigt binnen Dorpmunde in eyn einsame Herberge komen, dair sy die ghoene in wiset, den die saicke angeyet, ind leysten eine Maent ind wanneir die Maent omkomen wer, en wedervoer den des dan nyet, so süllen sie einer twee vyt den Raide van oern Vrienden maicken to den tween in derselben Herbergen to leysten, Jnd die veir dair nyet vyt der Herbergen to kommen ennigerleye wys, oen en sy wedervaren also voele als die Ghoene die van ons ind der Stadts wegen van Dorpmunde dairtoe gevuegt synt, gewyset hebn, Jd en sy mit synen Wille. Vort so willt wy, dat die Rait ind gemeine Bürger van Dorpmunde und die in oere Statt wonachtig syn, moigen mit oern guede ind mit oeren Gesynde, offte ein jelick besunder secker ind vry in onsen Lande, Stede ind Veste kommen, darinnen wesen Jnd doir onse Lande ind Herschape vaern ind ryen ind wederkomen ayne einiger hande hinder, Jd en wer dat wye brockte dat die beterden na rechte off na gnade. Vort wy onse Amptlüde off ymant van onßwegen en sullen den ghoenen, de die Statt van Dorpmun-

munde verſuecken willen, aff offte toe to vuern neynerley wys daran binden offte letten, mar wy in die onſe ſullen ſy Vredelick aff ind toe Laiten thyen, Jd en wer, dat ons datſelve alſo gelegen wer, dat wy des Koirns, dat in onſen Lande weßet, Selver bedrofften ſunder Argeliſt. Vort hedn die van Dorpmunde ennige Vyande nu ter Tyt, off die ſy hyrnamaels kregen by onſen levedaigen, die onſe Underſaiten nicht en weren, den en ſall gein Behulp noch Vorderniß geſchien in onſen Landen van ons offte van den onſen offte van den ghoenen, der wy macht hebn mit onſen wetten, Jnd ſy ind oer Hülper moigen die in ind dair onſe Lande ſuecken und ſchedigen, alſo dücke ſy des to doin hebn ongehindert van ons ind den onſen, mer wy ind die onſe ſullen ind willen der Stadt ind dem Raide ind den gemeinen Bürgern ind oern Hülpern dairin gehengig weſen ſonder Argeliſt. Wer oick ſaicke, dat ymant in onſen Lande geeyſchet würde vür den Gericht to Dorpmunde, die verbadinge ind die eyſchinge ſalmen in onſen Lande ontſaen, als van alds gewoentlick heifft geweißt, Vort werid, dat die Raidt van Dorpmunde offte einige van oern Bürgern mit ennigen die oer Bürger weren, off die oer Burger geweißt hedn, twiſt hedn off kregen hiernamails twiſt, in wat twyſe die twiſt opſtaende wer off opſtünde, der Lüde off des Gueds en ſullen wy off en willen ons off ymant van ons wegen neynigerley wys ondertwinden off verdedingen tegen den Rait van Dorpmunde off tegen ennigen oern Bürger ſonder Argeliſt. Vort ſo en willen wy na datum diß Brieffs geyn Landvrede machen op dyßide diß Ryns in Weſtphalen mit ennigen Herrn off Steden diewyle wy leven, die van Dorpmunde en komen dairmede in alſo veer ſy willen. Vort ſtuende ennigerleye ſaicke, op tüſchen ons ind onſen Onderſaiten ind den van Dorpmunde, die onverbrovet weren van ons, dair hebn wy veir van onſen Vrinden van onß wegen toe gevuegt, mit Namen Herr Goeßen Ketel Ritter, Aloff van Bodelswinge, Wennemar Haſenkamp ind Henrich Knippingh, wülcke vier ſullen mit vier Bürgermeeſter tho Dorpmunde nye ind aldt volle Macht hebn die Saicke to lycken ind to verſlichtenen ind to verendene binnen Dorpmunde na Recht off in Vruntſchap binnen den neeſten dryen deirteyn Nachten, vytgeſacht wat an der van Dorpmunde Gerichte drepet. Vort wer oick dat gebreck wer an den achten vürgemelt, alſo dat ſye alle acht ſementlich by eyn nyet en qvemen, ſo ſullen doch ſeß off vier allickevoel an beyden ſyden vulle Macht hebn to lycken to verſlitten und to eynden binnen Dorpmunde na Recht off in Vruntſchappe as vürgemelten ſteet, Vort wer oick dat der veir eyn off meer afflivigh wurden, die wir dairtoe gevuegt hebn, offte eynen andern in oer ſtede wolden ſetten, Alſo ducke als dat geſchege ſo ſullen wy eynen andern gueden Man weder in die ſtede ſetten bynnen den neeſten verteyn Nachten, dairna deß gelycken in derſelver wiſe moigen die Dorpmunde oick doin. Voirt alſulcken Brieff as wilner onſe Here ind Vader der Stadt van Dorpmunde gegeven hevet die Gerichten van Brackel ind Herſchap van Mengden mit andern Punten antreffen ſoll oick in ſynre Macht blyven ind geholden werden. Vort ſo bekennen wy Hertogh van Cleve ind Greve van der Marck vürſchreven vür ons ind onſe Erven, dat wy den Bürgermeiſter Raide ind Gemeinen Bürgern der Stadt Dorpmunde deſe Vruntſchop ind dit Verbont truwellcken holden ſullen, Jnd van onſen Amptluden Steden ind den onſen doin holten as deſe Brieff inhelt bis der Tyt, dat wy denſelven Bürgermeiſtern Raide ind Gemeinen Bürgern to Dorpmunde weder doin geven ind betaelt hebn binnen der Stadt Dorpmunde dry duyſent guede ſware Rinſche Gulden guet van Golde ind recht van gewichte, die ſy in vürtyden wilner onſe lieve Her und Vader vürſchrieben umb deß gelycker Verbunteniß will, geleent hebn gehadt ſo vürſchrieben ſteyt, Jnd wanneir wy onſe Erven off Nakommelingen die Betalinge des Gelds vürſchrieben gedain hebn, as vürgeſchrieben is, ſo ſullen wy inn onſe Erven deſe Vruntſchap ind dit Verbont oen nochtant eyn Jair dairna neiſtvolgen truwelicken holden in aller wyſe as deſe Brieff inhelt, Dick wer ſaicke, dat ennich Ougelück geſchege an deſen Brieff, ſo dat der Segele ennich to qweſt off to Braicken würde, off dat he hole krege off gekrenckt würde, darmede en ſall deſe Brieff nicht gedelliget ſyn ennigerley wys, Jnd ſall gelycke wael in alle ſyner Macht blyven ſonder alt Argeliſt, alle Articulen ind Punten ind eyn yglick beſunder hebn wy Johan van Gaids Gnaden Hertogh van Cleve ind Greve van der Marcke vürſchrieben in gueden truwen für ons onſe Erven und Nakommelingen vürſchrieben geſeckert und in eydſtatt gelavet ſtede, vaſt und unverbreckelick to holden, in aller wyſe ind forme as in deſen Brieff geſchrieven ſteet, Jnd allet ſonder Argeliſt. Jnd hebn in orkonde, Veſtinge ind Bekenteniß alle deße vürſchrieben Articulen ind Punten vür ons, onſe Erven ind Nakommelingen onſe Ingeſegel mit onß rechter Witſchap an deſen Brief doin hangen, ind hebben geheyten ind bevalen unſen Amptluden ind Vrienden mit namen Hern Goeßen Kettler Ritter onſen Landdroſten onß Landes van der Marcke, Aloff van Bodelſwinge onſe Amptman to Lupne, Wenemar Haſenkampt onſen Amptman to Bouchum ind Henrich Knipping onſen Amptman ten Hamme, dat ſy oer Segele to meirre Getuychniß oick an deſen Brieff gehangen hebn, deß wy Goeßen, Alaff, Wenemar ind Henrich vürſchrieven bekennen ind van geheite unßes gnaidigen Hern vürſchrieven gerne gedaen hebn. Gegeben in den Jair onſers Herrn M. iiij. C. LXVIII. op Sent-Peters Dag ad Cathedram.

VI.

Renovatio Pacti Advocatiæ & Protectionis zwiſchen Hertzogen Johann dem Zweyten zu Cleve, und der Stadt Dortmund, de Anno 1481.

WY Johan ꝛc. doin kondt allen Luden ind betuegen apenbairlick in deſen Brieve, Alſo Wylner die Hoigebare Fürſte unſe lieve Here ind alder Vader Heer Adolph Hertough van Cleve und Greve van der Marcke, ind na ſynen Doede wilner die Hoigebaren Fürſte unſe lieve Here ind Vader Heer Johan Hertough van Cleve ind Greve van der Marcke, den GOtt beyden Gnaiden, in vürtyeden der Statt Dorpmunde fruntlicke verſchryvinge van Verbünteniß gedain hebn gehadt vür ſich ind oire Erven, dair ümb ſy unſen alder Vader ter Tyt geleent hebn dry dûyſent Overlenſche Rynſche Gülden üp Vürwerden van weder betaelinghe derſelven Summen Geltz, wanneir dieſelve unſe alde Vader off ſyne Erven der Verſchrivinge ind Verbunteniß afweſen wolden, die oen dan noch niet weder betaelt en ſyn, als wy by den Brieven, die ſy noch dair afhebn, und erwyſet ſyn, ſo hebn wy nu ümb Gunſt ind Fruntſchop wy mit derſelver Statt ind den Raide ind Gemeinen Bürgeren van Dorpmunde ind ſy mit uns to hebn, oen die Verſchrievunge und Verbunteniß vürgemelt, by Raide unße Frunde oick vernyhet ind uns verbunden ind verbinden avermitz deſen Brief vür uns ind unſe Erven to der ſelver Stadt, to dem Raide ind to der gemeinen Bürgeren to Dorpmunde, Als dat wy oir Vyande geyner wyß werden ſullen, Jnd wy und unſe Erven ſullen oer Lyff ind oir Guet truwelicken beſchermen in onſen Landen diewyle wy leven, Jnd die Tyt der Fruntſchop ind Verbundtz wehrt, na aller unſer Macht ſonder Argeliſt; uitgenommen in dieſer Fruntſchop ind Verbunde van unßet wegen dat Roemſche Rycke, Alſo weirt dat eyn Roemſch Käyſer off eyn Romſch Konninck Vyant woirde der van Dorpmunde ind mit ſyn ſelves lieve in Weſtphalen qveme, ind uns dan hulpe to Heyſchede up die Statt van Dorpmunde, So muchte wy oen dan helpen up die Stadt van Dorpmunde, die wyle hy in Weſtphalen weir ind dairmede en ſullen wy tegen deſe Loeffte ind deſen Brieff nichts gedane hebn, Jnd wanneir hy nyet in Weſtphalen en weir, ſo ſoll deſe Brieff in alle ſynre Macht blieven. Voirt weir ymant eyn off meir van unſen underſaiten, die in unſen Landen woenachtig wer, die der van Dorpmunde Vyant worde off an die van Dorpmunde gewalt keirde ain vede ind van oen geyn Recht nemmen en wolde, qvemme dat dan to veden tüſchen den van Dorpmunde ind den geynen, wanneir wy der van Dorpmunde mechtig weren to Recht, der Vyande ſullen wy ind alle unſe Amptlude werden, ind en truwelicken darup helpen mit alle unſe macht, up unſe eigene Koſt, gewinne und Verluyß binnen vierteyn Nachten dairnae, wanneir die van Dorpmunde uns dair to heiſchen biß alſo lange dat oen die Gewalt weder dain ind gerichtet werde, und recht van oen nemen, idt en ſy mit Willen der van Dorpmunde; Weer oik ſake, dat ymant eyn off meyr van unſen underſaiten die in unſen Landen woenaftich ſy, Vyande wurden der van Dorpmunde, off gewalt aen ſy keirden aen Rede ind die oir Slaitt, Guet of Erve ümb Behülps will ymant verſatt oft verkoſt hedn, up dat Schloit, Erve off guet ſullen wy oen helpen mit alle unße Macht up unße aygene Koſt, gewynne ind Verluys ſunder Argeliſt bynnen den neeſten vierthien Daigen, wanner die van Dorpmunde uns dair to eyſchen, Jd en were, dat die Man, den dat Sloit, Guede of Erve geſatt off verkofft were mit ſynen Eyden ſich afnemen wolde, bynnen verteyen Daigen vürgemelt, dat die ſaike of koepe niet geſchiet en wer ümb behulpe der goenre die Vyandt weren der van Dorpmunde ſunder Argeliſt, Oick en ſullen wy off unſe underſaiten der van Dorpmunde Vyande noch huyſen noch haeven mit unſen Weten ſonder Argeliſt, betegen ſy dair ymant mede, die mag ſyn Onſchult dair vür doin, Hed dat vick ymant gedain, die ſoll oen vick dairvür doin wes hy mpt rechte plichtig is, hedde wy des geine Macht, woirden die van Dorpmunde des eder der Vyande, dar ſullen wy oen mit alle unſer Macht up unſe eigenen Koſt, gewin ind verluyß truwelicken up helpen binnen den neiſten verteyn Nachten darna, wanneer die van Dorpmunde uns dairto eyſchet, biß alſo lang dat die den van Dorpmunde doen wes ſy oen mit recht plichtig ſint, als vür-

gemelt steit: Voirt vellet, dat wellick Mynsche in unsen Landen offte anders ymant hedde enicher leyde saicken tegen einige Bürger van Dorpmunde, die oin soll noch Lyff noch Guet aender Bürger van Dorpmunde hinderen, bekoemmeren noch besetten mit unsen Gerichte, mer allein des Mynschen Lyff ind Guet dair die sacke tegen geit, ind van den soll die Kleger nemen ein unvertoigen Recht: Voirt werde dar en boven ymant besaett off bekoemert in unsen Landen, die genne sacke wolde en weren, wanneir uns die van Dorpmunde dat kondig doin, so soll die besettinge off koemer qvyt son sonder vertouch bynnen den neisten veirthein Nachten dairna sonder Argelist. Voirt wer ymant, die selves Gerichte hedde bynnen unsen Heirschappen ofte Landen, die die van Dorpmunde mechtig weren to rechte, so sullen wy oen dair truwelicken to helpen ain vede, dat oen dat Onrecht wederdoin werdt, Ind en hedden wy des gheyne Macht kerden die van Dorpmunde an die yet, so en willen wy off ymant van unsentwegen sy dair an hinderen off letten in geynerley wyß sonder Argelist, Mer wy ind die unse sullen ind willen oen gehengig dair toe wesen sonder Argelist; hed ouch einich Mensch in unsen Lande enicherley sacke tot der Stadt van Dorpmunde to seggen ind nimande bisunder an en genghe, die en soll geinen Bürger off nimande die dair bynnen woenafftich is, dair úmb Lyff off Guet besetten off bekoemmern, dann die sall nemen binnen Dorpmunde van den ghoenen, die dair van unser ind der Stadt wegen van Dorpmunde to gevuegt sint, na Ansprake ind weder Andtwort so vele as die wyeset dat rechte sy, Ind dat salmen den wederfaeren laiten bynnen den neisten drien veirteyn Nachten dairna, Ind wat die vürgemelt vür recht wyset, en schege des nyet bynnen der neister Maent dairna, so sullen die van Dorpmunde twe van oeren Fründen van den Raide dair to maicken die onvertoigt binnen Dorpmunde in eyn Eirsame Herberge koemen, dair sy gheine in wyset, den die saike an geyt ind leysten eyn Maendt, Ind wanneir die Maend ombkoemen wer, en wederfoir oen des dan nyet, so sullen sy en twe vit dem Raide von oeren Fründen totten tween in der selver Herberge to leisten ind die vier dair nicht vyt der Herbergen to koemen einigerley wyß on en sy wederfaren, also voele als die ghenne die van uns und der Statt wegen van Dorpmunde dair toe gevuegt syn, gewyset hebn, Jd en sy mit synen wille: Voirt so willen wy, dat die Raitt ind gemeine Bürger van Dorpmunde ind in oire Stadt woenafftig syn, moegen mit oerem Guede ind mit oerem Gesynde, ofte ein jgelyck besunder, secker und vry in unsen Lande Stede ind Veste koemmen, dair in wesen und doir unse Lande und Heirschappen vaeren ind theen ind wedekoemen aen einiger Hande Hinder, Jd en wer, dat wy broeke, die dat beterden na recht off na Gnaide. Voirt wy unße Amptlude off ymant van unßent wegen en sullen den geynen, die die Stadt van Dorpmunde versuycken willen af of toe to voere geynerley wyß dairna hinderen off letten, meer wy ind die unse süllen sy vredelick of ind to laiten theen, Jd en wer, da uns dat selven also gelegen were, dat wy des Korns, dat in unsen Lande wesset, selves bedürfften sonder Argelist: Voirt hedden die van Dorpmunde enige Byande unter Tüt, of die sy naemals kregen by unse levedaigen, die unse Underzaiten nicht en weren, den en sall kein Behulp noch Vorderniße geschien in unsen Landen van uns of van den unßen, of van den gheenen, der wy Macht hebn, mit unsen Wetten, ind sy ind oire Hülper moigen die in ind doir unse Lande suycken ind schedigen, so dück sy des to doin hebn ungehindert van uns ind den unsen, mer wy ind die unse sullen ind wyllen der Stadt den Raide ind den gemeinen Bürgern ind oeren Hulperen deir in gehengig syn, sonder Argelist: Weir oick saicke, dat ymant in unsen Landen geheyschet würde vür dem Gerichte to Dorpmunde, die Verbodinge ind die Heißinge soll men in unsen Lande untsaen, als dat van aldten gewontlick hevet geweſt: Voirt weir idt, dat die Rait van Dorpmunde off enige van oeren Bürgeren mit enigen die oer Bürgere weren, of die oer Bürger geweſt hedden twist hed, in wat wyse die twist upstainde were, of upstunde, der Luyde in des Gutz en sullen off en willen wy uns noch ymant van unßentwegen neynige wys underwenden off verdedigen gegen den Rait van Dorpmunde off tegen einigen oeren Bürger sonder Argelist: Voirt so en willen wy na datum dieses Briefs gheyne Land-Vrede maicken up dyßyde Ryns in Westphalen mit einigen Herrn off Steden, die wyele wy leven, die van Dorpmunde enkomen darniede in, also verre sy wyllen: Voirt stünde enigerleyde saecke up tüschen uns und unsen Undersaiten ind den van Dorpmunde, die unverbrievet weren van uns, dair hebn wy vier van unsen Frunden van unsentwegen to gevueght mit Naemen Jasper Torck, Wennemeir Hasenkamp, Henrick Kniyppinck, ind Derinck Mallinkraide, wilke vier sullen mit Burgemeistern to Dorpmunde nye ind alt Vollmacht hebn, die saken to lykene ind to verslichten, ind to vereynden bynnen Dorpmunde na recht off in Fruntschappen binnen den neist drie vierthein Nachten, vytgesatt, wat an der van Dorpmunde Gerichte drepet. Voirt wer oick dat gebreck an den achten

achten vürgemelt, also dat sy alle achte sementlich by ein nicht en qvemen, So sullen seß off vier allicke voele an beyden syden volle Macht hebn, to lycken, to verslichten ind to eynden binnen Dorpmunde na Recht off in Bruntschappen als vurgeschreven steyt: Voirt wer oick dat der vier ein of mere afflivich worde, die wy dair to ghevueght hebn, off einen anderen in oirre Stede wolde setten also duicke als dat geschege, so sullen wy einen anderen gueden Man int die Stede setten binnen den neisten verthein Nachten dairna, deß gelix in der selver wyse moigen die van Dorpmunde oick doin: Voirt alsulken Brieff, als wilner unser alder Vader der Stadt van Dorpmunde gegeven hebet, dat Gericht van Brakell ind die Herschap van Mengede mit andren Punthen antreffende, sall oick in syne Macht blieven und geholden werden: Voirt so bekenne wy Hertough van Cleve ind Greve van der Marcke vürgemelt vür uns ind unse Erven, dat wy den Bürgemestern ind Raide ind gemeinen Bürgern der Stadt Dorpmunde dese Brunschap ind die Verbunt truweliken holden sullen, Jnd van unsen Amptluden, Steden ind den unsen doin holden, als dese Brieff inhelt, bys der tyt, dat wy denselven Burgermeistern Raide ind gemeinen Bürgeren to Dorpmunde weder doin geven aff betalt hebn bynnen der Stadt Dorpmunde, drye dusend guede swair Rinsch Gulden, guede van Golde ind rechte van Gewichte, die sy in vürtyden wilner unsen lieven Here ind alder Vader vürgemelt, umb deser gelycker Verbunteniß will geleent hebn gehaidt, so voir geschreven steyt, Jnd wanner wy, unse Erven off Nakoemen die betaelinge des Geldes gedain hebn as vürgemelt is, so sullen wy ind unse Erven, dese Frundschap ind die Verbont oen nochtant eyn Jair dairna neist volgent truwelicken holden in aller Wyese as dese Brieff inhelt, Oick wer sake, dat ennich Ongelück geschege an dese Brieff, so dat den Segele ennich to qweſt of to brocken worden, of dat die Holle krege of gekrenckt worde, dairmede en soll dese Brieff niet gedeiliget syn enicherley Wyß, ind soll gelicke wael in al synre Macht blieven sunder alle Argelist. Alle Articulen Puncten und eyn jgelik bysunder hebn Wy Johan van Gaitz Gnaden Hertough van Cleve ind Greve van der Marcke vürgemelt in gueden truwen vür uns, unsen Erven ind Naekoemelinge vürgemelt geseckert ind in Eyde Statt gelaevet, stede vast ind unverbrecklick to halden, in aller wyse ind forme as in desen Brieff geschreven steyt, ind allet sonder Argeliſt, ind hebn in oirkonde, vestinge und bekenteniß alle dese vürgemeldt Articulen ind Punthen vür uns, unse Erven ind Nakoemelingen unse Ingesegel mit unser rechter Witschap an desen Brieff doin hangen, ind hebn geheiten ind bevalen unsen Amptluden ind Frunden myt Namen Jasper Torck unsen Amptman tat Unnae, Weinemer Hasekamp unsen Amptman tot Bouchum, Henrick Knyppingk unßen Amptman then Hamme, Jnd Derick Mallinkraide unsen Amptman tot Wetter, dat sy der Segele tot merre Getucheniß oick an desen Brieff gehangen hebn. Des wy Jasper Weinemer Henrick ind Derick vürgemelt bekennen ind van geheite unsen gnedigen Heren vürgemelt gerne gedain hebn. Gegeven in den Jaeren unsers Herren Duysent CCCC. LXXXI. tertia feria post Symonis & Judæ Apostolorum.

VII.

Erneuerte ewige Erbeinigung und Bündniß zwischen denen Hertzogen zu Jülich, und denen Hertzogen zu Burgund, de Anno 1504.

WJlhelm von GOttes Gnaden, Hertzog zu Gülch und Berg, Graf zu Ravensberg ꝛc. Thun kund allermenniglich alß verschiener Zeit, ein freundliche stedte, und Ewig Erbeinigung und Bundnüß das Hertzogthum Gellern, und die Grafschafft Zutphan, insonderheit belangen, zwischen weyland dem Durchleuchtigsten und Hochgebohrnen Fürsten, Herrn Carlen, Hertzogen zu Burgundi, Brabant und Gellern ꝛc. und Graven zu Zutphan unsern Herrn und lieben Oheim und auch weiland dem Durchlauchtigsten Fürsten, Herrn Gerhardten, Hertzogen zu Gülich und Berg unsern Herrn und lieben Vater, milter Gedächtnüß gemacht, aufgericht und mit deren Siegeln bestettigt worden, die Volgends zwischen weiland der Durchleuchtigsten Hochgebornen Fürstin Frau Marien Hertzogin zu Burgund, Brabant, und Gellern, auch Grävin zu Zutphan ꝛc. unser lieben Mummen, seeliger Gedächtnüß, und vns Wilhelmen Hertzogen zu Gülch und Berg erneuert, bewilligt, angenommen, und gleicher gestalt mit unsern Sigillen bekräfftiget worden ist. Welche auch von Wort zu Wort in maßen hie unden geschrieben, volgen dieses inhalts.

Wir Wilhelm von GOttes Gnaden, Hertzog zu Gülch und Berg, Graf zu Ravensberg und Herr zu Heinsperg, Thun kunt allen und ieden, so diesen unsern Brief sehen oder hören le-

sen, Alß weiland der Durchleuchtig Fürst Herr Gerhard zu Gülch ꝛc. unser lieber Herr, und Vatter, seeliger Gedächtnüß etlich ewigen Verstendnüßen, Bündnüßen, und freundliche Einigungen, für sich seine Erben nachkommen, Herrschafften und Vnderthanen mit dem Durchleuchtigsten Fürsten Herrn Carlen, Hertzogen zu Burgundi ꝛc. milter Gedechtnüß für ihm seine Erben und Nachkommen, volgender maß und gestalt ingangen, gemacht und aufgericht hat, deren inhalt von Wort zu Wort hernach volgt, Nehmlich:

Gerhardus von GOttes Gnaden Hertzog zu Gülch und Berg, Graf zu Ravensperg ꝛc. Thun kund allen und ieden, so diesen Brieff sehen, alß Wir vorlengst, aus sondern uns bewegenden auch unsern und unserer Erben, und Nachkommen scheinbarlichen Nutz belangenden Ursachen unser Gerechtigkeit, die Wir zu dem Hertzogthumb Gellern, und der Grafschafft Zutphan, aus Keiserlicher Verleihung und Gab, alß der näher Lehns-Erb, durch ein End-Urteyl (wie man weyß) erlangt haben, dem Durchleuchtigen und Hochgebohrnen Fürsten, Herrn Carlen Hertzoge zu Burgundi, Lymburg und Braband ꝛc. unsern Herren und lieben Oheim aus freundlicher Anmuttung zu handen zustellen, zu übergeben, und zu resigniren, Vns entschlossen, Er auch gedachter unser Herr und Oheim deshalben zu sonderer Freundschafft und Gunst gegen Vns bewegt, sich Ehrlich und billich geachtet hat, sonderliche und ewige Bündnüßen, Verständnüßen, und freundliche Eynigungen, für sich, seine Erben und Nachkommen, fürnehmlich die ihme in den Hertzogthumb Gellern und der Grafschafft Zutphan, succediren würden, auch für seine Landschafften, Herrschafften und Vnderthanen, mit Vns, unsern Erben, Nachkommen, Herrschafften und Vnderthanen zu machen, auf zu richten, und in zu gehen, Demnach aus gleicher Freundschafft und groser Begierde, Vns unsere Erben, und Nachkommen, hinwieder mit ermelten unsern Herrn und Oheim durch das Band der Lieb, zu verbinden, und zu vereinen; So haben Wir zu Lob und Ehr GOtt dem Allmechtigen, und dem gantzen Himlischen Heer, auch zu Fried, Ruhe und Wohlfarth unserer beyder Herrschafften und Vnderthanen, mit obgedachten unsern Herrn und lieben Oheim dem Hertzogen zu Burgundi ꝛc. auch seinen Erben, Nachkommen, Herrschafften und Vnderthanen, und sonderlich denjhenen, die in den Hertzogthum Gellern und der Grafschafft Zutphan, succediren werden, ewige Bündnüßen, Eynigungen, Verständnüßen, und Freundschafften, mit gutem Glauben, wahrer unverfälschter Liebe, und wohlbedachtem Muth eingegangen, gemacht und aufgericht, ghen in, machen und richten auf mit diesem Brieff hinfüro ewiglich für Vnß, Vnßere Erben, und Nachkommen, uf maß und gestalt, wie hernach geschrieben. Erstlich wöllen wir alle Ehr, Nutz und Frommen, obgedachts unsers Oheims, seiner Erben, Nachkommen, Ländern und Herrschafften, mit aller Treue und Freundschafft fürdern, deren Schaden, Vnehr, Verlust, und allen Nachtheyl unsers besten Vermögens und Wissens warnen verhüthen, wir wöllen auch aus keinerley Ursach oder Bewegnüß vorbemelts unßers Herrn und Oheims des Hertzogen zu Burgund ꝛc. Herrschafften, Landschafften, oder Underthanen, durch Vns selbs, oder einigen andern innemen, angreiffen noch solches zu beschehen verschaffen, oder gestatten, in keinen Weg, auch gegen Jhme seinen Erben, Nachkommen, Herrschafften, und Vnderthanen keinen Krieg, Feindschafft, oder anders beschwerlichs fürnehmen, noch einigerley Weiß fürgenommen werden verschaffen, oder gestatten, Verner wollen Wir gedachtes unßers Herren und Oheims des Hertzogen zu Burgund Vnderthanen, gleichwie unsere eygnen Underthanen, durch unsere Länder und Herrschafften frey ziehen und wandeln lassen, doch daß sie die gewöhnlich Zöll und Mauten entrichten, Wir sollen und wollen auch keines weges zulaßen, daß gemelter unser Ohm, oder des Vnderthanen, in oder aus unßern Herrschafften, Länderen und Fürstenthummen, mit Raub und Name angegriffen wirden, sonder bey unsern Ambtleuten, und allen Vnderthanen ernstlich verschaffen, und gebiethen, daß dergleichen nit beschehen noch gestattet werde, Deshalben auch alle und iede, wes Wesens oder Stands die seyn möchten, die obgemelten Vnsern Ohem mit Raub und Name angreiffen oder ihme sonst einigerley Weiß Schaden und Nachtheil zufügen, oder anzugreiffen und zuzufügen, understehen würden, in unsern Lendern und Herrschafften kein Geleyd noch Sicherheit haben sollen. Gleichergestalt so einer in gedachtes Herrn und Oheims des Hertzogen zu Burgund Herrschafften etwas verhandlen, oder ein Ubelthat begehen würde, die ein Straf an Leib oder Leben erforderte, der soll in unsern Ländern und Herrschafften kein Geleydt noch Sicherheit haben, oder erlangen, sonder nach der Strenge gemeiner oder des Lands Rechten sein verdiente Straff empfangen. Item ob einige Zweiung oder Span zwischen gedachten unsern Oheim dem Hertzogen zu Burgund, und vns oder seinen Erben, und Nachkommen, und deren Vnderthanen, wieder Vns nach dato dieß Briefs entstünde, so haben Wir zu Hinlegung, Entschied und güthlicher Vergleichung solicher Zweiung und Spans, geordnet und überkommen, ordnen und überkommen auch mit diesen Brief, daß ein ieder aus Vnß, so offt das von nöthen seyn wird, zwen Raths-Herrn, aus unsern Rath uf sondere Ort und Tag, durch den Clagenden in Monaths Frist zu ernennen schicken soll, Es soll auch der Clagend alßbald aus dem Rath des Herrn Beklagten nennen und erwehlen ein gemeynen Obmann, welchen gemelter Beclagter bitten soll, daß er uff den Orth und zu Zeit durch den Cläger bestimbt, erscheinen, und den Handel oder Span zu verhören, und mit Endlichen Spruch zu entscheiden annehmen wölle, Diese Vier Commissarii oder Arbitri durch gedachten unsern Herrn und Ohm, und uns also erwehlet, und dann der Obmann, wie gemelt, sollen schuldig seyn, die Clagen, Ausreden, Antwortten, Gegen- und Wiederreden ꝛc. wie sie von den Partheyen fürbracht werden, nach Form des Rechten anzunemen, und nachdem sie wie gemelt also angenommen seyn, anfencklich solicher unserer Irrung halber güthliche Weg und Mittel zwischen Vns zu suchen; So aber dieselben Arbitri odder Richter solich Mittel nit finden thünten, alßdenn sollen die ermelten Vier Arbitri oder Commissarien zusambt dem Fünfften Obmann oder Richter, über solichen Span, ein Endlich Urtheyl fällen und aussprechen, und was also ernandte Fünff Arbitri oder Richter einhelliglich, oder der merer Teyl derselben für ein End-Urtheil zwischen Vns geben und aussprechen, und daßelbig Vns und gedachtem unserm Ohem, oder einen aus Unß, in Schrifften überschicken werden (daß Sie dann innerhalb Sechs Wochen, und dreien Tagen, von Zeit an übergebner Klag zu thun schuldig seyn sollen) das soll on Appellation von Vnß und einen ieden insonderheit, vestiglich gehalten werden. Wo aber unser Vnderthanen wieder gedachts unsers Oheims Vnderthanen, oder Lehens-Leuth oder herwiederum die Seinen gegen den Unßern, eynige Forderung oder Rechtfertigung fürnehmen wolten, alßdann soll der Clager, so die Klag uf die Persohn gestelt, des Beklagten, so aber die Action real, derends da das Gut, davon der Streit ist, gelegen, ordenlich Recht suchen und annehmen, welchen auch der Richter der beklagten Persohnen, oder des Orts des streitigen Guths, unverzüglichen ungebürlichs Rechtens zu verhelffen schuldig seyn soll, Vnd so der Cläger sich des geweigerten Rechten, oder unbillichen Verzugs beklagen würde, wöllen Wir desfalß wieder unsere Richter und Ampteut, desgleichen gedachter unser Ohem, wieder die Seinen, durch gebührliche Wege des Rechten Versehung thun. Vnd ob zu letzt solcher Sachen halben, des Weigerns odder Verzugs einicher Zweiffel fürfiele, soll derselbige durch unsere Commissarien, oder Arbitros, uf Maß und Form, wie wir oben die Irthumb, so sich zwischen vns und unsern Ohem zutragen möchten, zu entscheiden verordnet haben, entscheiden und erörtert werden, und um solcher, noch einiger anderer Ursachen willen, sollen Wir wieder gedachten unsern Oheim seine Erben, oder Vnderthanen keine repressalia geben, doch vorbehalten, ob etwan Lehen-Sachen halben Irthum entstünde, der soll vor dem Lehen-Herrn oder dergleichen Lehensmannen unserer eines gehandelt und erörtert werden. Ob aber eins Lehens halben ein solcher Irthum fürfiel, daß ein ieder aus Vns fürgebe, das Lehen were sein, soll alßdann solcher Irthum auch durch unßere Verordneten, uf Maß und Form, wie vorstehet, entschieden werden, doch dergestalt, ob eine solche Action und Rechtvertigung von gedachtem unserm Herrn und Oheim, dessen Erben nachkommen, oder den Seinen erregt und fürbracht würde, daß alßdann solich Tagsatzung in die Stadt Ach gelegt werde, wo sich aber unßers Teyls, oder bey der Vnßern einige Irrung oder Rechtvertigung zutrüge, soll alßdann der Tag oder Tagleystung in der Statt Uterich vorgemelter gestalt gehalten werden. Vnd damit diß freundliche Eynigung, Bündnüß desto steter und vester zu ewigen Zeiten gehalten werde; So haben Wir Gerhardt Hertzog zu Gülch vestiglich versprochen, versprechen auch in Krafft diß Briefs, bey Fürstlichen Nahmen, und unsern Ehren, strenglich, sobald gedachter unser Herr und Oheim der Hertzog zu Burgund ꝛc. die Possession des Hertzogthums Geldren, und der Grafschafft Zütphen, mit Keyßerlicher Bewilligung und Belehnung erlangt, daß alß dann alle und iede, Baner-Herrn, Ritter, Kriegs-Leut, auch Underthanen und Inwoner der Stett, und Flecken unsers Hertzogthums Gellern, auf Ersuchung gedachts unsers Herrn und Ohems der Hertzogen zu Burgundi ꝛc. und seiner Erben, vermittel Eydes deßhalber leiblich zu schweren, austrucklich versprechen, und zusagen sollen, diese unsere Ewigen Bündnüßen, Verständtnüßen und freundliche Vereinigungen, zu ewigen Zeiten stedt und unverbrüchlich zu halten, und solichs under ihren eygnen Brieffen und Siegeln, deshalben in bester Form nach Erforderung und Gelegenheit der Sachen uf zu richten, in welchen under andern auch inverleibt, und begriffen werden soll, daß ermelte Baner-

Herrn, Ritter, Kriegs-Leut, und Underthanen, unsers Hertzogthumbs Gülch, gegen und wider den Hertzogen, auch das Hertzogthum Gellern, und die Grafschafft Zütphen, nimmer keinen Krieg, Feindschafft oder Uneinigkeit erregen, oder fürnemen, noch erregt oder fürgenommen werden, gestatten sollen, in keinen Weg, daß sie auch nunmehr keinen zeitlichen Herrn oder Hertzogen annemen, zulaßen, oder deren Erbhuldigung und Pflicht thun sollen, derselbig Herr oder Hertzog den sie anzunemen gedächten, schwür dann zuvor ein Leiblichen Eydt, daß er diese unsere Bündnüßen und Einigungen, so Wir mit gedachten unsern Herrn und Ohem, auch dessen Erben, und Herrschafften, ingangen und aufgericht, vestiglich halten soll und wöll; Demnach haben Wir Gerhard von GOttes Gnaden, Hertzog zu Gülch und Berg, auch Grave zu Ravensperg vorgemeldet versprochen, alle und iede Verheißungen, und Zusagen, wie die obgeschrieben stehen, und diese gegenwärttige Bündnüßen, und Einigungen bey Fürstlichen Nahmen und Glauben, auch unsern Eydt vestiglich zu halten, gereden und versprechen auch hiermit, in Krafft diß Briefs, für Uns, Unsere Erben und Nachkommen, das alles unverbrüchlich zu halten, darwider nimmermehr zu thun, zu schaffen, noch zu trachten, mit was Schein oder Liste das were, Und wöllen auch, daß niemand heimlich oder offenlich, richtiger oder unrichtiger Weiß vorgesetzten Dingen, aus einigerley Ursach zu wider handeln, alles Widersprechen, Auszug, Betrug und Argliſt, hindangesetzt, und ausgeschlossen. Zu Uhrkund und Sicherheit, aller und ieder obgesetzter Ding haben Wir diesen Brief mit unserem grossem Sigill für Unß Unßere Erben, Nachkommen, und Underthanen bekräfftiget, und den obgedachten unsern Oheim und seinen Erben zu zustellen bevohlen, der Uns dargegen seinen auch offnen und diesen gleichförmigen Brief zustellen, und verfertigen lassen. Geben in unsern Schloß Neydecken im Jahr nach des Herren Geburth M. CCCC. LXXIII. den ein und zweintzigsten Tag des Monaths Junii.

Hierauf bekennen Wir Hertzog Willhelm obgemeldt für Unns, Unsere Erben, Nachkommen, Herrschafften, und Underthanen, daß wir die obgeschriebenen, ewigen, und freundlichen Verständnüßen, Eynigungen, und Bündnüßen, mit der Durchleuchtigsten Fürstin Frau Marien, Hertzogin zu Burgund, Braband, Limburg, Lützelburg, und Geldern, unserer lieben Mummen, ingangen, erneuert, angenommen, und bestätiget haben, gehn in, erneuern, nemen ane, und bestätigen die auch mit gedachter Hertzogin und derselben Erben, in und mit Krafft diß Briefs ewiglich in allen und ieden iren Clausulen, vnd Artickeln, allergestalt wie in vorgemelten Bündnüßen Briefe von Wort zu Wort geschrieben befunden wird, Vnd Wir Willhelm obgemelt gereden und versprechen, bey Unsern Glauben, Ehren, und Eydt, alle und iede obgesetzte Ding, in diesem Unßern und berührter ewiger Bündnüß Brieffen begriffen, stedt und unverbrüchlich zu halten denselben zuwider nichts nit fürzunehmen, noch iemand anders solichs zu thun, und zu understehen zu gestatten, Allen Betrug und Argelist hindangesetzt, Doch auch vorbehalten Unser Brieflichen Obligationen, und Bekandnüßen, die Wir von gedachtem Unsern Herrn und Oheim, auch etlichen des Hauß Brabands Stetten, über die Achtzigk Tausent Rheinische Gülden haben, welchen Wir durch gegenwärtige Bündnüß in keinem seiner Artickel und Inhalts vchtzit derogirt noch entzogen haben wöllen. Zu Uhrkund, Bevestigunge, und Zeugnüß obvermelts allen und ieden, haben Wir für Uns, unsere Erben, und Nachkommen, diesen Brief mit Unsern großen Siegel bevestiget, welchen Brief Wir obgemelter Unser Mummen zugestelt, die Vns auch den iren diesem gleichförmig herwiederum verferttigen und zustellen laßen; Geben in Unseren Schloß Homborg den neunten Tage des Monaths Martii im Jahre des Herrn, M. CCCC. LXXVII.

Demnach bekennen Wir Wilhelm Hertzog zu Gülch und Berge, und Grave zu Ravensperg ꝛc. obgemelt, für Unß, Unsere Erben, Nachkommen, Herrschafften, und Underthanen, daß Wir obgeschriebne erbliche, ewige und freundliche Einigungen und Bündnüßen, mit dem Durchleuchtigsten und Hochgebohrnen Fürsten Herrn Philippßen Ertz-Hertzogen zu Ostereich auch Hertzogen in Braband, Limpurg, Lützelburg und Gellern, Unserm Herrn und lieben Ohem, ingangen erneuert, bestätiget, und bevestiget haben, gehn in, erneuern, besteten und befestigen in Krafft diß Briefs mit gemelten Ertz-Hertzogen zu Ostereich, deßen Erben und Nachkommen ewiglich, in allen und ieden Clausulen, Puncten und Articulen allergestalt wie in vorgemelten Bündnüß und Eynigungs-Brief von Wort zu Wort ercleret, und austrücklich beschrieben ist, Vnd Wir Wilhelm vorgemelt, gereden und versprechen, bey Fürstlichen Nahmen und Glauben, und bey Unsern Eyd, für Vnß unßere Erben Nachkommen, und sonderlich diejehnen, so Vnnß in dem Hertzogthumb Gülch

Gülch succediren werden, alle und iede oberzehlte in diesen unsern Confirmations- und Bestätigungs- auch berührter ewigen und freundlichen Vereintgungs-Brieffen, und geschrieben, und insonderheit was das Hertzogthum Gellern und die Grafschafft Zutphen, in einigen Weg thut belangen, stedt und unverbrüchlich zu halten, demselben zuwieder in keinen Weg heimlich oder offenlich nichts fürzunemen, noch solichs iemand anders zu thun, oder zu understehen, zu gestatten, alle Betrug und Argelist hindangestelt. Zu Uhrkund Bevestigung und Zeugnüß deßen allen und ieden, haben Wir diesen Brief mit Unsern großen Siegel bevestiget, welchen Brief Wir Herrn Philipsen, Ertz-Hertzogen in Ostereich ꝛc. Unsern Herrn und Ohem vorgemelt, bedachtlich haben zugestelt, der Vnns herwiederum seinen Brief diesem gleichförmig zustellen laßen. Geben in unsern Schloß Homborch im Jahre nach des Herrn Geburth M. D. IIII. den sechs und zweinzigsten Tag Octobris.

Per Dominum Ducem &c.

Vuilhelmus Runick.

IIX.

Pactum Renovatum zwischen Johann dem Dritten, ältesten Sohn zu Cleve, Hertzogen zu Jülich und Berge, und Grafen von der Marck, und der Stadt Dortmundt, wegen der Vogdey und Schutzgerechtigkeit, de Anno 1513.

WY Johann ꝛc. Doen kundt allen Luiden hiemit: Also die Hochgebohrn Fürsten weyland Hertogh Adolff und Hertog Johan van Cleve und Greven van der Marck, unse Vürälderen, den GOtt Allmächtig beyden gnadigh und barmhertzig erschienen will, und darnae die Hochgebohrn Fürste unße werde und freundliche lieve Herr und Vader, Herr Johan Hertogh van Cleve, Greve van der Marck und Catzenellenbogen, in vörtyden und biß noch mit der Stadt Dortmund in freundlicher Verschrivinge und Verbündniß staen, die düren und weren soll, biß ter tyt unse lieve Herr und Vader uns oder jetzundt wy alß Greve van der Marck oder unse Erven und Nakommen, der vorgemelder Stadt Dortmund heben wedergeven und vergnoigen doen drie dusent schware Reichs-Gulden gut van Gold und uprecht van Gewichte, und dit allet na lúydt Brieve und Siegel, und insonderheit nae den lesten, die unsen lieven Herren und Vader Hertogh van Cleve und Grave von der Marck ꝛc. Vurst gemelt darup verlehnet und gegeven von Worden tho Worden hiernach geschreven folgende alduß ludende.

Wy Johan von GOttes Gnaden ꝛc. So dan unse lieve Herr und Vader Hertogh van Cleve vürschreven uns unlanx tot unser Beständung und Vollführung unsers Hillichs mit der Hoichgeborn Fürstinnen unser werden lieven Hauß-Frauen und Gemahl Fraue Maria gebohren Hertogin von Gülich und von dem Berge, Grävin von Ravensbergh ꝛc. dat Landt van der Marck mit allem Anhanck inne und tho behör, vort mit aller Hochheit und Overigkeit aver al daraff nit uthgescheiden gentlich gehell und alle hefft upgetragen und overgegeven, inhalt Brieff und Siegel daraffwesende, hefft sich unlängst dieweil wy, als geweldige Herren des helen Landes van der Marck geweſt, etliche twist und unwillen erhaven tuschen uns und der Stadt Dortmunde eines Gerichts halven durch die unse von Lühnen, aver etliche vergangen Jahren und by Tyden und villicht van wegen und bevele des unsers lieven Herren und Vaders vürschreven upgerichtet, und nu durch die van Dortmundt in kurtz weder nieder gelegt der Ursachen (Mangel des Gerichts und Galgen tuschen den Lünischen und Dortmund) sie gäntzlich vermeinen, dat in ihren Gebeide und der Grafschafft van Dortmundt tho nahe staen, und sie damit an Ordnungen und an ihrer Hochheit beenget und verkortet seyn sollen, mit höchlicher erbeitung des thor Besichtigung und Billigkeit uthdracht tho komen: Bekennen wy nu vor unß unse Erven und Nakomen, dat tuschen uns und der vürgeschreven Stadt Dortmunde durch etliche Guide Freunde mit Rade Weten und Willen unser trefflichen Räten und Frunde gütlich verdragen und overkomen is, also dat uns vürschreven Bürgermeſter Raidt und Gemeine Bürger der gemelten Stadt Dortmundt vür einen Vogdt und Beschirmer mit Wetten, believen, und doch sunderliche Begehren und *Commiſſion* der Römisch-Käyserliche Majesteyt unsers Allergnädigsten Herren bewilliges verhören und angenommen hebben, unse levelanck geduhrendt, des Sie uns Jahrliches und alle Jahr up v. L. vür eine bekennen und Danckbahrkeit sollen vernoegen und uthrichten up unse gebührliche

Ovi-

Qvitantz 150. bescheden Gold-Gülden overländische gewichtige Rr. gl. dartho sollen und willen de vürßl. Borgermester Rath und gemeinen Börger der Stadt Dortmundt uns und unse Landt van der Marck, die Tyt unsers Levens, so ducke und vacke, als wy in denselven unsen Lande von der Marck von jemandts, wie die ock wäre niemand uthbescheiden, dan alleine unse Christliche Overhovede allgemeinlich unse Heilige Vader de Pauwest, und unser Allergnädigste Herr Römisch Kayser, und Römisch König mit der Gewalt und Herkrafft overtogen werden mochten, op Ihren eygen Kösten und Schaden na allen ihren Vermögen, redden, beschüdden und beschirmen helpen, und sich darinne nicht anders halden, noch bewisen, dan off Sie unse eigen und Natürliche Undersaten wären, und darum hebn wy, und nu insonderheit die vürschreven Bründliche Verschrievung und Verbündniße durch unse Büralderen mit der Stadt Dortmund opgerichtet, allet wie vürschreven bestediget und confirmiret, bestedigen und confirmiren die so velle uns alß Graven von der Marck de jtzundt antreffen, oder nachmahls antreffen werden mag; Undeßen unsen Brieff sollen und willen wy ock vollkomlich nakommen, vestiglich nakommen und redlich halden laten, sonder alle Gefehrde und Argelist, und dabey hebn wy de vürschreven Bürgemeister Rath und gemeine Börger der Stadt Dortmundt tho förder durch begehrte und *Commissie* der Römische Kayserliche Majesteyt und durch dedinge wie vürschreven der vürschreven Beschrievinge und Verbündnüße noch in Unser Fürstliche gnädliche Beschirming und vertedinge empfangen und angenommen de Tyt unsers Levens geduirendt, und wy sollen und willen Sie und alle Ihre Bürger und Insätter tegen einen ideren, wie die ock sye, so wohl unser eigen Undersaten als Frömbden, niemandts darin uthbehalden, dan alleine unse Christliche Overigkeiten, wie vürschreven bey Ihren Rechten handhaven, sie für Gewalt und alle Wiederwertigkeit Last und Overfall in unseren Landen und Gebeyden stüren, beschüdden und beschirmen na unsen Vermögen, doch by alsο, dat wy Ihre und alle Ihre Börger und Inwohner, und mit Nahmen der Gemeine, darahn sich diese Sache gelangen möchten, tho Ehren, tho Recht und sonsten aller Billigkeit oder redlicher Scheidung und Verdrag mögig und machtig solten seyn, und nit anders, und so dan wy vermeinen de van Dortmundt vürschreven uns mit Nedderlegen des Gerichts uns mißdaen sullen hebbn, seye wy nu durch den genen Dedings Frunden mit sampt unsen Reden dafür in Stadt und von wegen der in Dortmundt fleißig und getruwelich gebeden worden, und ist darum mit bedienget und verdragen worden: Nachdem sich die von Dortmundt mannigfältig und hochlich beklagen durch uns und die unse in dem Lande von der Marck ahn ihren und ihrer Grafschafft, Gerichte und Herschap mercklich beenget, und verkortet tho werden, dat wir bernegst tho gelegen Tyden, uns treffliche Räde und Frunde dartho geven und verordnen sollen, deselve gebroicke und verkorthung thor steden, die belegen syn, tho besichtigen und gütlichen Verhör tho stellen, und dan na Befinden der Sachen darinne handeln und geschehen laten alß sich billig eigen und gebörn sall, darby ein jederman Genoich geschehen, und an den Synen unverkortet blieven möge:

Alle und idtliche Articul und Puncten und ein jder besonder, hebn Wy Johan van GOTTes Gnaden aldeste Sohn tho Cleve, Hertogh tho Gülich, tho dem Berge, Grasse tho der Marck vürschreven in guden truwen Ehren und Gloven für uns unsere Erven und Nakommen geseckert und gelovet, stede vest und unverbrocklich tho halden, in aller Manier Wyse und Formen, alß diese Brieff daraf inhelt, alle Behändigkeit, serpele, bedroch, nyefünde und alle des geinen, dar men diesen Brieff mede machtloß, krafftloß, oder von unwerden machen mögte, Er worde locherich, veserich, nat oder anders gestallt, datt man des ein Theil nit lesen könte, und vort alle Argelist gentzlich deger und alle, hierin verlaten und uyt gescheiden, des in Uhrkunde der Warheit und aller vaster Stedigheit hebe wy Unse Siegel ahn dießen Brieff doen und laten hangen: Gegeven in den Jahren unsers HErren 1513. Vp den negsten Mandach na St. Jacobi Tage des Heiligen Apostels.

IX. Käy-

IX.

Käysers Caroli V. Privilegium, vor Hertzog Wilhelm zu Jülich, Cleve und Berg, daß auch an die mit seiner Gemahlin, Frauen Marien, erzeugte Töchter, in Ermanglung männlicher Erben, die Fürstenthum und Lande fallen sollen, de Anno 1546.

WIr Carl der Fünffte von GOttes Gnaden, erwehlter Römischer Käyser, zu allen Zeiten Mehrer des Reichs ꝛc. Bekennen öffentlich, und thun kund allermänniglich mit diesem Brieffe, als ietzo der Hochgebohrne, Wilhelm, Hertzog zu Gülich, Cleve und Berg, Graff zu der Marck und Ravensberg, Herr zu Ravenstein, Unser lieber Schwager und Fürst, des Durchleuchtigsten, Großmächtigsten Fürsten, Herrn Ferdinanden, Römischen, zu Hungarn und zu Böheim Königs, Ertz-Hertzogs zu Oesterreich, Hertzogen zu Burgundi, und Graffen zu Tyrol, Unsers freundlichen lieben Bruders Tochter, die Durchleuchtige Hochgebohrne Fürstin, Frau Maria, gebohrne Königin zu Hungarn und Böheimb Ertz-Hertzogin zu Oesterreich, Hertzogin zu Burgundi, zu Steyer, zu Kärndten, zu Crain und Mintenberg, Gräfin zu Habspurg und Tyrol, Unsere freundliche liebe Mumen, nach Göttlicher und der Heiligen Christlichen Kirchen Ordnung, zu dem Sacrament der Heiligen Ehe genommen, und uns demnach demüthiglich angeruffen und gebeten hat, daß Wir S. Liebd. und Deroselben Gemahlin, von Römischer Käyserlicher Majestät, Macht und Gewalt, diese besondere Gnade und Freyheit zu geben, gnädiglich geruheten, wo es sich fügete, daß er bey und mit gemeldter seiner Gemahlin, unser Mumen, in währender Ehe, nicht Söhne, sondern allein Töchter überkäme, oder doch gleichwohl Söhne überkäme, die aber vor den Töchtern, oder derselben ehelichen Leibs-Erben, ohne eheliche und männliche Leibs-Erben, Todes halben abgiengen, daß alsdann auff die Töchter, so von ihme und gedachter Unserer Mumen seiner Gemahlin ehelich geborn, alle und jede S. Liebd. Fürstenthum, Graffschafften, Herrschafften, Lande und Leuthe, die von Uns als Römischen Käyser und dem Heiligen Reich zu Lehen rühren, fallen, kommen, und ihnen zustehen sollen, sie auch dieselben Lehen durch ihre Träger zu empfahen tauglich und geschickt seyn, und ihnen und ihren ehelichen mannlichen Leibs-Erben, von uns und unsern Nachkommen am Reich zu Lehen verliehen werden sollen; Als haben Wir angesehen die mannigfaltige, getreue, unverdrossen und willige angenehme Dienste, die der bemeldt Unser Schwager Hertzog Wilhelm, und seine Voráltern, Unsern Vorfahren am Reich, und uns so oft und dick gethan haben, und S. Liebden Uns noch täglich thut, und fürbaß zu thun sich erbeut, auch wohl thun kan und mag, und auch von wegen der sonderbahren Gnaden, die Wir zu ihme, und bemeldter Unser Mumen S. Liebd. Gemahlin tragen und haben, darumb mit wohlbedachtem Muth, gutem stattlichen Rath, und mit rechtem Wissen, dem obbemelten Unserm Schwagern, Hertzog Wilhelmen und seinen ehelichen Leibs-Erben, von ihme mit gedachter Unser Mumen, Königin Maria ehelich erworben, diese besondere Gnad und Freyheit gegeben, und verliehen, Wir geben und verleihen auch ihnen dieselb von Römischer Kayserlicher Macht Vollkommenheit, wissentlich in Krafft dieß Brieffs, alsο, wann es sich fügen würde, daß gedachter Hertzog Wilhelm, mit ehegedachter S. Liebd. Gemahlin, unser Mumen, keinen ehelichen Mannlichen Leibs-Erben mit ihrer Liebde erwürbe, die aber nachgehends über kurtz oder lang ohne eheliche Mannliche Leibs-Erben abgiengen, daß alsdann, so kein mannlicher ehelicher Leibs-Erb, von S. Hertzog Wilhelms Lieb erboren, mehr vorhanden ist, obangeregter S. Lieb Fürstenthum, Land und Leuthe, die von Uns als Römischem Käyser und dem Heiligen Reich zu Lehen rühren, auff sein Hertzog Wilhelms eheliche Töchter, mit gedachter seiner Gemahlin, Königin Maria, unser lieben Mumen, ehelich erworben, oder wo derselben keine dazumal im Leben were, und aber von einer oder mehr, ehelich gebohrne Leibs-Erben vorhanden wären, alsdann auf dieselben S. Liebd. Töchtern nachgelassene eheliche mannliche Leibs-Erben, so derselben Zeit im Leben seyn, fallen, kommen und ihnen folgen, und zustehen sollen, und in solchem Fall ihnen, und ihren mannlichen Leibs-Erben, wo sie deren einige hinter ihnen verlassen, von Uns oder Unseren Nachkommen am Reich zu Lehen, gnädiglich verliehen werden sollen, Und gebiethen darauff allen und jeden Unsern und des Heil. Reichs Churfürsten, Fürsten, Geistlichen und Weltlichen, Prälaten, Grafen, Freyen, Herren, Rittern, Knechten, Hauptleuthen, Landvögten, Vitzthumben, Vögten, Pflegern, Verwesern, Ambtleuthen, Schultheißen, Burgermeistern, Richtern, Räthen, Burgern, Gemeinden, und sonst allen andern Unsern und des Heiligen Reichs Unterthanen und Getreuen, in was Würden,

Stands oder Wesens die seynd, ernstlich und festiglich, von Römischer Käyserlicher Macht mit diesem Brieffe, daß sie obbemelten Unsern lieben Schwager, Hertzog Wilhelm, und seine Erben, bey solcher Gnad und Freyheit gäntzlich und geruhiglich bleiben, derselben gantz und gar gebrauchen und geniessen lassen, sie darinnen nicht verhindern noch bekümmern, noch jemands andern zu thun gestatten, in keine Weise noch Wege, als lieb einem ieden sey Unser und des Reichs schwere Ungnad und Straff zu vermeiden; denn wo jemand, wer der were, wider diese obgeschriebene Unser Gnad und Freyheit freventlich thäte, oder zu thun unterstünde, der oder die soll in Unser und des Heiligen Reichs schwere Ungnad, und zu rechter Pöen und Straff hundert Marck lötigs Golds verfallen seyn, halb in unser und des Reichs Cammer, und den andern halben Theil obbemelten Hertzog Wilhelmen oder seinen Erben, so also wider obbeschrieben Unsere Gnad und Freyheit beschweret, verhindert oder bekümmert seyn, oder angefochten werden, gäntzlich und unnachläßlich zu bezahlen, das meinen Wir ernstlich. Mit Uhrkund diß Briefs besiegelt mit Unserm Käyserlichen anhangenden Insiegel, Geben in Unser und des Reichs Stadt Regensburg den 19. Julii nach Christi Unsers lieben Herrn Geburth, Eintausend Fünffhundert und Sechs und Viertzig, Unsers Käyserthumbs im Sechs und Zwantzigsten, und unserer Reiche im ein und dreyßigsten Jahre.

X.

Käysers Caroli V. Privilegium de non appellando, vor Hertzog Wilhelm, zu Jülich, Cleve und Berg, de Anno 1546.

WIr Carl der Fünffte, von GOttes Gnaden Römischer Kayser, zu allen Zeiten Mehrer des Reichs, König in Germanien, zu Castilien ꝛc. Ertzhertzog zu Oesterreich, Hertzog zu Burgundi ꝛc. Bekennen für uns und unsere Nachkommen am Reich, offentlich mit diesem Briefe, und thun kundt allermänniglichen, alß der Hochgebohrne Wilhelm, Hertzog zu Gülich, Cleve und Berg, unser lieber Schwager und Fürst, in eigener Persohn für uns erschienen ist, und hat uns zu erkennen geben, wiewohl einem ieden an seinen Haupt- und Hof-Gerichten, fürderlich und gebührlich Recht wiederführe, ergienge und erstattet würde, und wißentlich an denselben Gerichten durch seine Unterthanen, aus keiner Notturfft, sondern zu gefährlichen Verzug, Verlängerung und Außflucht des Rechtens, umb kleine geringe Sachen an uns, und unser Käyserlich Cammer-Gericht im Reich, zu appelliren unterstanden, daraus dann erfolgt, daß die Vollziehung gerechter Urtheilen verhindert, und die Partheyen in mercklichen Schaden und Verderben geführt und gebracht würden, und uns darauf demüthiglich angeruffen und gebethen, ihn und seine Unterthanen hierin gnädiglich zu versehen. Des haben wir angesehen, solche seine demüthige ziemliche Bitte, auch die getreuen, angenehmen, und nützliche Dienste, so seine Vorfordern, und er unsern Vorfahren, Römischen Käysern und Königen, uns, und dem Heiligen Römischen Reich gethan haben, und er in künfftiger Zeit wohl thun mag und soll, und darum mit wohlbedachtem Muth, gutem Rath und rechter Wissen, demselben unsern lieben Schwager und Fürsten Hertzog Wilhelmen, diese besondere Gnade und Freyheit gethan und gegeben, thun und geben ihm die auch von Römischer Kayserlicher Macht, Vollkommenheit, wissentlich in Krafft diß Briefs, also, daß nun hinführo in ewigen Zeiten von keinen bey- oder endlichen Urtheilen, Erkäntnüßen oder Decreten, so an seinem Hoff- oder Hauptgerichten ausgesprochen und eröffnet werden, in Sachen da die Hauptsache nicht über 400. Gülden Rheinisch werth ist, oder seyn würde, durch Niemands was Würden, Stands oder Wesens der sey, weder an uns, unsere Nachkommen am Reich, noch unser oder ihr Kayserlich oder Königl. Cammergericht, oder Jemands anders appellirt, supplicirt noch reduciert werden soll und mag, in keine Weis, sondern dieselben Urtheil, Erkäntnüßen und Decret, gantz kräfftig und mächtig seyn, stät bleiben, vollstreckt und an genannts unsers Fürsten Hof- oder Haupt-Gerichten, wie sich in Rechten gebührt, vollnfahren und procediret werden, unangesehen aller unser und des Heiligen Reichs Ordnungen, so dem zu wider auffgericht, und ausgangen seyn möchten, denen wir hiemit in diesem Fall, aus gemeldter unser Kayserlicher Macht, Vollkommenheit, und rechter Wissenheit, derogirt haben wollen, und ob darüber von einem oder mehren, von einigem Urtheil, das nicht über vierhundert Gülden Rheinisch, wie obstehet, betreffe, appellirt, supplicirt oder reducirt, welcher Gestalt, oder von wem das geschehe, und derselben Appellation, Reduction oder Supplication, eine oder mehr von unserm, oder unserer Nachkommen am Reich, Kaysern oder Königen, Cammer-Gericht aus Untwissenheit oder

oder Vergessenheit angenommen würden, so setzen, ordnen und wollen wir doch, daß solches der obgemeldten unser Begnadung und Freyheit unnachtheilig, und unabbrüchig, auch dieselben Appellationen, Reductionen, oder Supplicirungen, und was darauf gehandelt oder fürgenommen würde, gantz krafftloß, untüglich und nichtig seyn, daß wir auch alles und iedes von obbestimbter unser Kayserlichen Macht, Vollkommenheit, und rechter Wissen, ietzt alßdann, und dann alß ietzt, untüglich erkennen, erklären, aufheben, cassiren, vernichten, in der allerbesten Form und Maß, alß wir das thun mögen, und der obgenannte unser lieber Schwager Hertzog Wilhelm und seine Nachkommen, sich obberührter unser Freyheit und Begnadung gebrauchen und Macht und Gewalt haben mögen und sollen, solche Urtheil, die also vierhundert Gülden Rheinisch, oder darunter, wie oblaut betreffen, zu vollziehen, und ferner, wie sich nach rechtlicher Ordnung und löblichen Lands-Gebrauch gebührt, zu handeln, und zu vollfahren, von allermänniglich ungehindert. Und gebieten darauf allen und ieglichen Churfürsten, Fürsten, Geistlichen und Weltlichen, Prälaten, Grafen, Freyen, Herren, Rittern, Knechten ꝛc. was Würden, Stands oder Wesens die seyn, ernstlich mit diesem Briefe und wollen, daß sie den gedachten unsern lieben Schwager und Fürsten, Hertzog Wilhelmen, bey diesen unserer Kayserlichen Majestät, Gnaden, und Freyheiten, damit wir ihn, wie obgemelt ist, begnadet und fürgesehen haben, nicht hindern noch irren, sondern gäntzlich dabey bleiben, und geruhiglich gebrauchen und geniessen lassen, und darwider nicht thun, noch das Jemands zu thun gestatten, in keine Weis, als lieb einem ieden sey, unsere und des Heil. Reichs schwere Ungnad und Straff, und darzu ein Poen, nehmlich funffzig Marck löthigs Golds zu vermeiden, die ein ieder, so offt er freventlich hierwider thäte, uns halb in unsere und des Reichs Cammer, und den andern halben Theil dem genannten unserm Schwager und Fürsten von Gülich, Cleve und Berg, unnachläßlich zu bezahlen verfallen seyn soll. Mit Vrkund dieses Briefs besiegelt mit unserm Kayserlichen anhangenden Insiegel, geben in unser und des Heiligen Reichs Stadt Regenspurg am 23. Tag des Monats Julii, nach Christi unsers lieben Herrn Geburth, sunffzehen hundert und im sechs und viertzigsten, unsers Kayserthumbs im sechs und zwantzigsten, und unserer Reiche im ein und dreyßigsten Jahr.

XI.

PRIVILEGIVM Unionis Käysers Ferdinandi I. vor Hertzog Wilhelm zu Jülich, Cleve und Berg, daß dessen Fürstenthümer und Lande bey einander ungesondert und unzertrennet bleiben sollen, de Anno 1559. nebst Käysers Maximiliani II. Bestätigung, de Anno 1566.

WIr FERDINAND von GOttes Gnaden, erwehlter Römischer Kayser, zu allen Zeiten Mehrer des Reichs, ꝛc. Bekennen öffentlich mit diesem Brieff, und thun kund allermänniglich, daß Uns der Hochgebohrn Wilhelm Hertzog zu Gülich, Cleve und Bergk, ꝛc. Graffe zu der Marck und Ravensberg, Herr zu Ravenstein, unser lieber Sohn und Fürst, unterthänig zu erkennen geben, welcher maßen die auch Hochgebohrnen Johanns Hertzog zu Cleve, und Grafe zu der Marck ꝛc. ꝛc. und Maria Hertzogin zu Gülich und Gräfin zu Ravensperg ꝛc. seiner Lieb Vater und Mutter in Aufrichtung ihrer beyderseits Ehebetädigung sich vermög Brieff und Siegeln mit Bewilligung und Inraumung aller ihrer Liebden Fürstenthumb und Lande, Nehmlich Gülich, Cleve und Bergk, Marck und Ravensperg einmütiglich verglichen und vertragen, daß ietztgemelte Fürstenthumb und Lande, zu den ewigen Tagen, bey einander unirt und verbleiben sollen, und uns darauf demütiglich angesucht und gebeten, daß Wir solchen aufgerichten Vertrag, Union, und Bewilligung obbenanter seiner Liebden Fürstenthumb und Lande, aus Kayserlicher Macht zu confirmiren, zu bekrefftigen und zu bestetigen gnediglich geruheten, deshalben Wir angesehen solch des gedachten unsers lieben Sohns und Fürsten Hertzog Wilhelmen zu Gülich gehorsamlich und ziemliche Bitte, und die getrewen angenemen nützlichen Dienst, so Seiner Liebden Vor-Eltern und Seine Liebden selbst Weyland Unsern Vorfahren Römischen Käysern und Königen, auch Uns und dem Heiligen Reich in mannigfaltige Wege offt und dick willig erzeigt haben, und Seine Liebden nicht weniger zu thun unterthenigklich erbietig ist, auch wohl thun mag und soll, und rechtem Wißen berürten gemachten Vertrag, Union, und Bewilligung gnediglich confirmirt, bekrefftigt und bestetigt, confirmiren, bekrefftigen und bestetigen derselben auch

„ von Römischer Keyserlicher Macht, Voll-
„ kommenheit, hiemit wißendlich in Krafft
„ dieses Briefes, und meynen, setzen und
„ wollen, daß obbestimpte Seiner Liebden Für-
„ stenthumb und Lande Gülich, Cleve, Bergk,
„ Marck und Ravensperg, so lange die Suc-
„ cession Seiner Liebden Erben von ihrer
„ Posteritat in absteigender Linien weren und
„ vorhanden seyn würden, zusammen unirt,
„ und gentzlich bey einander ungesondert, und
„ unzertrennt bleiben sollen, und mögen, von
„ allermenniglich unverhindert, doch Uns
„ und dem Heiligen Reich Unser Recht und
„ Gerechtigkeit, so viel die gemeinen Reichs-
„ Stewren und anders belangt, in allweg
„ fürbehalten, und gebieten darauff allen und
ieglichen Chur-Fürsten, Fürsten, Geistlichen
und Weltlichen, Prälaten, Graffen, Frey-
Herrn, Rittern, Knechten, Hauptleuten,
Land-Vögten, Vitzthommen, Vögten, Pfle-
gern, Vorwesern, Amptleuten, Schultheis-
sen, Bürgermeistern, Richtern, Räthen, Bür-
gern, Gemeinden, und sonst allen andern un-
sern und des Reichs Unterthanen und Ge-
trewen, was Würden, Stands oder Wesens
die seyn, ernstlich und vestiglich mit diesem
Brieffe, und wöllen, daß sie ernandten Un-
sern lieben Sohn und Fürsten, Hertzog Wil-
helmen zu Gülich, und obberührte Seiner
Liebden Fürstenthumb und Lande bey ange-
regten aufgerichten Vertrag, Union und Zu-
sammenverleibung, obstehender massen nicht
hindern noch irren, sondern darbey beruhig-
lich bleiben laßen, dawider nicht dringen oder
beschweren, noch das jemands anderm zu thun
gestatten, in kein Weise, alß lieb einem jeden
sey Unser und des Reichs schwere Ungnad
und Straff, dazu ein Poen, nehmlichen vier-
zig Marck löttichs Golds zu vermeyden, die
ein jeder, so offt er freventlich herwider the-
te, halb in Unser und des Reichs Cammer,
und den andern halben Theil mehrgedachten
Unserm lieben Sohn und Fürsten, Hertzog
Wilhelm zu Gülich, unnachleßiglich zu bezah-
len verfallen seyn soll, das meinen Wir ernst-
lich, mit Urkund diß Brieffs, besiegelt mit
Unserm Kayserlichen anhangenden Insigel.
Geben in Unser und des Heiligen Reichs
Stadt Augspurg, am Ein und Zwantzigsten
Tag des Monas Junii, nach Christi Geburt
Funffzehenhundert und im Neun und Funff-
zigsten, Unserer Reiche des Römischen im Neun
und Zwantzigsten, und der anderen im Drey-
und dreyßigsten Jahre.

Käysers Maximiliani II. Bestetigung vorbemelter Union, de Anno 1566.

WIr Maximilian der Ander von Got-
tes Gnaden, erwehlter Römischer Käy-
ser, zu allen Zeiten Mehrer des Reichs, ꝛc. Be-
kennen öffentlichen mit diesem Brieff, und thun
kund allermänniglichen, daß uns der Hochge-
bohrne Wilhelm Hertzog zu Gülich, Cleve
und Berge, Graff zu der Marck, und Ra-
vensberg, Herr zu Ravenstein, Unser lieber
Oheim, Schwager und Fürste, unterthäni-
glich zu erkennen gegeben, welcher maßen wei-
land die auch Hochgebohrne, Johannes Her-
tzog zu Cleve, und Graff zu der Marck ꝛc.
und Maria Hertzogin zu Gülich und Berge,
Gräffin zu Ravensberg, S. L. Vater und
Mutter in Aufrichtung ihrer beyderseits
Ehebetedigung sich vermög Brieff und Sie-
gel mit Bewilligung und Einraumung aller
Ihrer L. Fürstenthumb und Lande, nehmli-
chen Gülich, Cleve, und Berge, Marck und
Ravensberg, einmüthiglich verglichen und
vertragen, daß ietzbemelte Fürstenthumb und
Lande zu den ewigen Tagen bey einander unirt
und verbleiben sollen. Und uns darauf ein-
mütiglich angesucht und gebeten, daß wir sol-
chen aufgerichten Vertrag, Union und Be-
willigung obbenanten S. L. Fürstenthum-
ben und Lande, aus Käyserlicher Macht zu con-
firmiren, zu bekräfftigen und zu bestätigen
gnädiglich geruheten, Inmaßen dieselben
jüngsthievor von weyland dem Allerdurch-
leuchtigsten Fürsten und Herrn Ferdinan-
den Römischen Käysern unserm geliebten
Herrn und Vatern, Hochlöbseeliger Gedecht-
nüs, auch confirmirt und bestetiget worden,
das haben wir angesehen, solch des gedachten
unsers lieben Schwagers und Fürsten Her-
tzog Wilhelm von Gülich, gehorsamb zimli-
che Bitten, auch die getrewe, angenehme und
nützliche Dienste, so S. L. Vor-Eltern und
S. L. selbst, weiland Unsern löblichen Vor-
fahren, Römischen Käysern und Königen,
auch Uns und dem Heil. Römischen Reich
in mannigfaltige Wege offt und dick willig er-
zeigt haben, und S. L. hinführo nicht weni-
ger zu thun unterthänig erbietig ist, auch wohl
thun mag und soll, und daneben mit wohlbe-
dachtem Muth, gutem zeitigen Rath und
rechtem Wissen, berührten gemachten Ver-
trag, Union und Bewilligung gnediglich con-
firmirt, bekrefftiget und bestetigt. Confir-
miren, bekrefftigen und bestetigen dieselben
auch von Römischer Käyserlichen Macht,
Voll-

Vollkommenheit hiemit wissendlich, in Krafft
dieses Briefs, und meinen, setzen und wollen,
daß obbestimpte S. L. Fürstenthume und Lan-
de, Gülich, Cleve und Berg ꝛc. Marck und
Ravensberg, so lang die Succession S. L.
Erben von Ihrer Posteritat in absteigender
Linien weren, und verhanden seyn würde, zu-
sammen uniret, und gentzlichen bey einander
ungesondert und unzertrennet bleiben sollen,
und mögen, von allermenniglichen ohnver-
hindert, doch uns und dem Heiligen Reiche
unserer Recht und Gerechtigkeiten, so viel die
gemeinen Reichssteuren und anders belanget,
in allewege vorbehalten. Und gebieten dar-
auf allen und jeglichen Churfürsten, Fürsten,
Geistlichen und Weltlichen, Prälaten, Gra-
fen, Freyherrn, Herrn, Rittern, Knechten,
Lands-Hauptleuten, Schultheissen, Bür-
germeistern, Richtern, Räthen, Bürgern,
Gemeinden, und sonst allen andern, und des
Reichs Unterthanen und Getrewen, was
Würden, Standts oder Wesens die seyn,
ernstlich und festiglich mit diesem Brieff, und
wollen, daß sie ernannten unsern lieben Oheim
und Fürsten, Hertzog Wilhelmen von Gülich,
und obberührte S. L. Fürstenthumbe, und
Lande, bey angeregtem Vertrag, Union, und
Zusammen-Verbleibung, obstehender massen,
nicht verhindern noch irren, sondern dabey be-
ruhiglich verbleiben lassen, dawider nicht drin-
gen oder beschweren, noch das jemands an-
dern zu thun gestatten, in keine Weiß, als lieb
einem jedern sey, Unsere und des Reichs schwere
Ungnad und Straff, dazu noch ein Poen, nem-
lich Viertzig Marck lötiges Golts zu vermei-
den, die ein jeder, so offt er freventlich herwider
thete, halb in unsere und des Reichs Cammer,
und den andern Theil mehrgedachten, Un-
serm lieben Oheim, Schwager und Fürsten,
Hertzog Wilhelmen, zu Gülich, unnachläßig
zu bezahlen verfallen seyn solle: Das meinen
wir ernstlich, mit Urkund dieses Briefs, be-
siegelt mit Unserm anhangenden Insiegel. Ge-
ben in Unser und des Reichs Statt Augspurg,
den 21. Aprilis, nach Christi Unsers lieben
Herrn und Seligmachers Geburt, funffze-
henhundert, und im sechs und sechtzigsten, Un-
serer Reiche des Römischen im vierdten des
Hungerischen im dritten, und des Bohemi-
schen im achtzehenden Jahre.

XII.

Käysers Ferdinandi I. Privilegium vor Hertzog Wilhelm zu Jülich, Cleve und Berg, in puncto Appellationum derer in dero Fürstenthümen und Landen habender sonderbahrer Gerichte halber, de Anno 1559.

WIr FERDINAND, von GOttes Gnaden, erwehlter Römischer Kay-
ser, zu allen Zeiten Mehrer des Reichs, in
Germanien zu Hungarn, Böheim, Dalma-
tien, Croatien und Sclavonien ꝛc. König,
Infant zu Hispanien, Ertz-Hertzog zu Oe-
sterreich, Hertzog zu Burgundt, zu Brabandt,
zu Steyer, zu Kärndten, zu Crain, zu Lützen-
burg, zu Würtenberg, Ober- und Nieder-
Schlesien, Fürst zu Schwaben, Marggraff
des Heiligen Römischen Reichs, zu Burgau,
zu Mähren, Ober- und Nieder-Laußnitz, ge-
fürster Graff zu Habspurg, zu Tyrol, zu Pfirdt,
zu Kyburg, und zu Görtz, ꝛc. Landgraff im
Elsaß, Herr auff der Windischen Marck, zu
Portenau und zu Salins, ꝛc. Bekennen of-
fentlich mit diesem Briefe, und thun kundt
allermänniglich, daß uns der Hochgebohrne
Wilhelm Hertzog zu Gülch, Cleve und Ber-
ge, Grafe zu der Marck und Ravensberg,
Herr zu Ravenstein, unser lieber Sohn und
Fürst, unterthäniglich fürbringen lassen, wel-
cher gestalt etliche ausländische Stifft und Col-
legia auch von Adel, in Seiner Liebden Für-
stenthumen und Landen, sonderbahre Gericht
haben, deren etliche Hofgeding, oder etliche
Lauenberg genant werden, davon die Recht-
fertigung erster Instanz vor dem Hoff-Schult-
heißen und Geschwornen fürgenommen, die
Appellationen aber an den Hof-Herrn und
derselben Mann Cammer, zum Theil auch
an seiner Liebden Haupt-Gerichten giengen,
von welcher dann offtermahls nicht an Seine
Liebden alß den Lands-Fürsten, darunter die
streitigen Güter gelegen, sondern an andere
ausländische Oberkeiten, und von dannen an
Unser Kayserlich Cammer-Gericht appelli-
ret, und also Seine Liebden allerdings umb-
gangen, aber andere ausländische Obrigkei-
ten über solche Güter zu richten sich unter-
stünden, und gleich wohl Sein Liebden und
derselben Amptleut und Befehlchshaber, um
Execution und Vollnziehung solcher ver-
meinten außländischen Urtheilen ersuchten,
welches dann sich vermög aller Rechten, auch
Unser und des Heiligen Reichs Ordnung,

dermaßen nicht gebührt, und Seiner Liebden nicht zu geringen Abbruch ihrer Land-Fürstlichen Hoheit und Obrigkeit reichen thue, und uns darauff mit Fleiß angesucht und gebethen, Seine Liebden hierin, zur Erhaltung derselben Hoheit und Obrigkeit, gnädiglich zu bedencken, und mit Unserm Käyserlichen Privilegio, daß hinführo kein Geistlicher und Weltlicher die Appellationes, omisso medio, an sich ziehen möchte, zu versehen geruheten. Deß haben Wir angesehen, solch des genannten unsers lieben Sohns und Fürstens, Hertzog Wilhelmen zu Gülich, fleissig und ziemlich Bitt, auch die angenehmen, getreuen und ersprießlichen Dienste, so Seiner Liebden Voreltern, und sie selbst, weyland unsern Vorfahren, Römischen Kaysern und Königen, auch uns, und dem Heiligen Reich, offt und dicke williglich erzeigt, und bewiesen haben, seine Liebd. auch hinführo nicht weniger zu thun erbietig ist, und wohl thun mag und soll, und darum mit wohlbedachtem Muth, gutem zeitigen Rath, und rechter Wissen, gedachten unsern lieben Sohn und Fürsten, dem Hertzogen zu Gülch, diese besondre Gnad gethan, und Freyheit gegeben; thun und geben ihm die auch von Römischer Kayserlichen Macht Vollkommenheit hiermit wissentlich in Krafft diß Briefs, also daß hinfürter kein Geistlicher oder Weltlicher in und außerhalb seiner Ld. Fürstenthum und Landen, die Appellationes, omisso medio, wider unser und des Reichs Ordnung an sich ziehen soll noch möge, außerhalb deren, so in ihren Mann-Cammern die Appellation von Alters her gehabt haben möchten, dieselben sollen dabey gelassen werden, doch dergestalt, wann Jemandts von den Urtheilen, so daselbsten in der Mann-Cammer ergangen, sich beschweren und der Güter halber, die in seiner Ld. Fürstenthumb und Landen gelegen, ferner appelliren wolte, daß solche Appellation an seine Liebde, alß den Landfürsten, gezogen werden solle. Und ob hierwider dieser unser Freyheit zu wider Jemandts wer der were solche Appellationes omisso medio mit Uberschreitung seiner Liebd. an sich ziehen würde; so setzen, ordnen und wollen wir, daß es dieser unser Freyheit und Begnadung gantz unabbrüchig, auch solche Appellationes, und die darauf folgenden Erkäntnüssen und Erklärungen gantz nichtig, krafftloß und untüchtig seyn sollen, wie wir dann dieselben hiemit von obbestimbter unser Kayserlichen Macht Vollkommenheit, ietzt alßdann, und dann alß ietzt, vernichten, auffheben, cassiren und für unkräfftig und unbündig erkennen und erklären.

Doch sollen in denen Fällen, da die Appellation an unser Käyserlich Cammer-Gericht gehörig ist, demselben an seiner Jurisdiction, und sonst allen Obrigkeiten an ihren habenden Gerechtigkeiten nichts benommen noch entzogen seyn. Und gebieten darauf allen und ieglichen Churfürsten, Fürsten, Geistlichen und Weltlichen, Prælaten, Grafen, Freyen, Herren, Rittern, Knechten, Hauptleuten, Landvögten, Vitzthumben, Vögten, Pflegern, Verwesern, Amptleuten, Schultheissen, Bürgermeistern, Richtern, Räthen, Burgern, Gemeinden, und sonsten allen unsern und des Reichs Unterthanen und Getreuen, was Würden, Stands oder Wesens die seynd, ernstlich und festiglich mit diesem Brieff, und wollen, daß sie mehrernanten unsern lieben Sohn und Fürsten, Hertzog Wilhelmen zu Gülch, an dieser unser Gnad und Freyheit nicht hindern noch irren, sondern Seine Liebden darbey geruhiglich bleiben, und deren gebrauchen und geniessen lassen, und hierwider nicht thun, noch das Jemand anders zu thun gestatten in keine Weise, alß lieb einem ieden sey unser und des Reichs schwere Vngnad und Straff, und darzu ein Poen, nehmlich viertzig Marck lötiges Goldes zu vermeiden, die ein ieder, so offt er freventlich hierwider thäte, uns halb in unser und des Heiligen Reichs Cammer, und den andern halben Theil unserm Sohn und Fürsten, Hertzogen Wilhelmen von Gülch, unnachläßlich zu bezahlen, verfallen seyn soll, das meinen Wir ernstlich. Mit Vrkundt diß Briefs, besiegelt mit unserm Kayserlichen anhangenden Insiegel. Geben in unser und des Heiligen Reichs Stadt Augspurg, am Zwantzigsten Tage des Monaths Julii, nach Christi unsers lieben HERRN und Seeligmachers Geburth Funffzehenhundert Neun und Funffzigsten, Unserer Reiche, des Römischen im Neun und Zwantzigsten, und der andern im Drey und Dreyßigsten Jahre.

XIII. Con-

XIII.

Confirmatio Imperatoris Ferdinandi I. der Pfandschafft der vier Reichs-Höfe (1.) Dortmund (2.) Elmenhorst (3.) Brackell (4.) Westhoven, vor Hertzog Wilhelm zu Jülich, Cleve und Berg, de Anno 1563.

WIr FERDINAND von GOttes Gnaden erwehlter Römischer Kayser, zu allen Zeiten Mehrer des Reichs, in Germanien, zu Hungarn, Böheimb, Dalmatien, Croatien und Sclavonien, ꝛc. König, Ertz-Hertzog zu Oesterreich, Hertzog zu Burgundt, zu Brabandt, zu Steyer, zu Kärndten, zu Crain, zu Lytzenburg, zu Würtenberg, Ober- und Nieder-Schlesien, Fürst zu Schwaben, Marggraff des Heiligen Römischen Reichs, zu Burgau, zu Mähren, Ober- und Nieder-Laußnitz, gefürster Graff zu Habspurg, zu Tyrol, zu Pfirdt, zu Kyburg, und zu Görtz, ꝛc. Land-Graff im Elsaß, Herr auff der Windischen Marck, zu Portenau und zu Salins, ꝛc. Bekennen vor Uns und Unsere Nachkommen am Reich öffentlich mit diesem Brieff, und thun kundt allermänniglich, daß Uns der Hochgebohrne Wilhelm Hertzog zu Gülich, Cleve und Berge, Graffe zu der Marck, Herr zu Ravenstein ꝛc. Unser lieber Sohn, Oheim und Fürst, in glaubwürdigen Schein unterthäniglich fürbringen laßen zween Brieffe, so Weylandt von König Albrechten Unserem Vorfahren am Reiche Hochlöblicher Gedächtniß, über der Pfandschafft der hernach benanten, gedachten Seiner Liebden Vorfahren Pfands-weise verschriebenen 4. Höffe, als nehmlich Dortmundt, Westhoven, Elmenhorst, und Brackell, gegeben worden, und von Wort zu Worte hernach geschrieben stehen, und also lauten:

Tenor Oppignorationis.

NOs Albertus Dei gratia Romanorum Rex semper Augustus recognoscimus universis tenore præsentium, declarantes quod nos viro spectabili Eberhardo Comiti de Marca fideli nostro dilecto pro benevolentia & gratis, quæ nobis & Imperio impendit, obsequiis in mille Marcis pagamenti ex liberalitate Regia debitores existimus, & insuper eidem Ratione *obsequiorum, quæ quondam Regi Adolpho versus Myssenam exhibuit* in quadringentis Marcis prædicti pagamenti tribus Hallen æstimatis vel taxatis pro denario obligamur, pro quibus quidem mille quadringentis Marcis dicto Comiti Curias Dortmunde, Westhoven, Elmenhorst & Brakel *titulo pignoris* assignamus, tenendas per ipsum tam diu, donec ipsi Comiti vel suis Heredibus dicta pecunia per Nos vel Successores nostros in Imperio Romano plenarie fuerit persoluta. Quod si dictus Comes per Nos aut Successores nostros de prædictis debitis expeditus fuerit, eædem Curiæ ad Nos & Imperium libere revertantur, in cujus rei testimonium præsentes Literas Sigillo Majestatis nostræ signatas dedimus super eo, Datæ in Ulma decimo tertio Kalendar. Februarii Anno Domini Millesimo trecentesimo, Indictione decima tertia, Regni vero nostri anno secundo.

Sententia Imperialis.

NOs Albertus DEI gratia Romanorum Rex semper Augustus ad universorum Notitiam volumus pervenire, quod audita & intellecta relatione Walrami de Valkenburg & Johannes de Kuyc Dominorum dilectorum nostrorum fidelium, in quos tanquam in Arbitros & Arbitratores ex parte venerabilis Wigboldi Coloniensis Archiepiscopi, & nobilis Viri Everhardi Comitis de Marca, dilecti nostri fidelis, super bonis videlicet Curia in Tremonia, Curia in Westhoven, Curia in Brackel, & Curia in Elmenhorst, de quibus inter eundem Archiepiscopum & Comitem de Marca prædictum quæstio habebatur, quæ quidem bona idem Archiepiscopus sibi ex Commissione pertinere dicebat, & quæ etiam bona ex adverso ipse Comes de Marca sibi dicebat esse obligata in pignore, extitit compromissum; judicamus, definimus & pronunciamus, bona hujusmodi ipsum Comitem de Marca *habere & tenere debere*, sicut sibi sunt ex causa pignoris obligata, dantes has nostras literas in testimonium super eo; Datum in Wetslaria Anno Domini Millesimo Trecentesimo primo, indictione decima quarta, sexta Idus Februarii, Regni vero nostri Anno tertio.

Und

Und Uns darauff demüthiglichen angeruffen und gebethen, daß Wir Seiner Liebden ob *inserirte* Brieffe als Römischer Kayser zu *confirmiren*, zu bestättigen und zu erneuren gnädiglich geruheten. Des haben Wir angesehen solch gedachten Unsers lieben Sohns, Oheims und Fürsten demüthige ziemliche Bitte, auch die angenehme, getreue, nützliche und ersprießliche Dienste, so Weylandt Seiner Liebden Vorfahren Weylandt Unsern Vorfahren am Reiche, Römischen Kaysern und Königen, Seine Liebde selbst dem Heiligen Reiche und Unserem Löblichen Hause Oesterreich in mannigfaltige Wege offt und williglich erzeigt und bewiesen, und hinführo nicht weniger zu thun unterthänglich erbietig ist, auch wohl thun mag und solle, und darumb mit wohlbedachtem Muth, gutem Rath und rechtem Wißen ob inserirte Weylandt König Albrechts Brieffe in allen Ihren Worten, *Puncten*, *Articuln*, *Clausuln*, Inhaltungen, Meynungen und Begreiffungen als Römischer Kayser gnädiglich *confirmiret*, bestättigt und erneuret, *confirmiren*, bestättigen und erneuern die auch hiemit von Römischer Kayserlicher Macht wißentlich in Krafft dieses Briefes und meinen, setzen und wollen, daß ob inserirte Brieffe in allen ihren Worten, Puncten, Clausulen, Articulen, Inhaltungen, Meynungen und Begreiffungen kräfftig und mächtig seyn, stet, vest und unverbrüchlich gehalten und vollzogen werden, und gedachter Unser lieber Sohn Oheimb und Fürst der Hertzog zu Gülich ꝛc. und Sr. Liebden Erben und Nachkommen Grafen zu der Marck, sich derselben alles Ihres Inhalts auch der vier obberührter verpfändten Höfe mit allen ihren Rechten und Gerechtigkeiten, wie von alters Herkommens ist, frewen, gebrauchen und genießen sollen und mögen von Uns und dem Heiligen Reiche, und sonst Manniglich unverhindert. Und gebieten darauff mehr gedachtem Unseren lieben Sohn Oheimb und Fürsten, dem Hertzog zu Gülich ꝛc. daß Seine Liebden obbemelte 4. Höffe Dortmund, Westhoven, Elmenhorst und Brakel in Krafft ob inserirter Pfandts-Brieff und Verschreibung inhalte, bey Ihren alten des Heiligen Reichs Rechten und Herkommen verthedinge, die auch in keine andere Hände kommen laße, sondern dermassen unterhalte und bewahre, damit Seine Liebden und derselben Erben und Nachkommen Uns und Unsern Nachkommen am Reiche dieselben gegen Entrichtung des Pfandt-Schillings wieder abzutreten und ein zu antworten, Auch fürter allen und jeden Churfürsten, Fürsten, Geistlichen und Weltlichen, Prälaten, Graffen, Freyen, Herren Rittern, Knechten, Landtvögten, Hauptleuten, Vitzdumben, Vögten, Pflegern, Verwesern, Ambtleuten, Schultheißen, Bürgermeistern, Richtern, Räthen, Bürgern, Gemeinden, und sonst allen andern unsern und des Reichs Unterthanen und Getreuen, was Würden, Stands oder Wesens die seyn, von Römscher Kayserlicher Macht hiemit ernstlich und wollen, daß sie offgedachten Unsern lieben Oheim und Fürsten, den Hertzog zu Gülich ꝛc. und Sr. Liebden Erben und Nachkommen bey ob *inserirten* Pfand-Verschreibunge, und dieser Unserer Kayserlichen *Confirmation* und Erneurung unverhindert bleiben, derselben auch obberührter verpfändeten Höfe geruhiglich gebrauchen und geniessen lassen, und Ihnen daran keinen Eintrag, Irrung oder Verhinderung thun, noch des Jemand andern zu thun gestatten, in keine Weise und Wege, als lieb euer jedem sey, unser und des Reichs schwere Ungnad und Straffe, und darzu ein Poen nemblich Funtzig Marck lötiges Goldes zu vermeiden, die ein jeder, so offt er freventlich hiewider thäte, halb in unser und des Reichs Cammer, und den andern halben Theil vielgedachten unsern lieben Sohn und Fürsten, dem Hertzogen zu Gülich, seinen Erben und Nachkommen unnachläßlich zu bezahlen, verfallen seyn sollen: Mit Urkund dieses Briefs besiegelt mit unserm Kayserlichen anhangenden Insiegel: Geben auff unserem Königlichen Schloß Preßburg, den dreyzehenden Tag des Monaths Octobris, nach Christi Unsers Herren und Seeligmachers Geburth, funffzehen hundert und im drey und sechzigsten, Unserer Reiche des Römischen im drey und dreyssigsten, und der andern in sieben und dreyßigsten Jahren.

FERDINAND.

Vice ac nomine Reverendissimi Domini
Archi-Cancellarii Moguntini
Vt. Joh. Bapt. Weber *Ad Mandatum Sacræ Cæsareæ Majestatis proprium.*

Haller.

XIV. Käy-

XIV.

Käysers MAXIMILIANI II. Confirmation Käysers CAROLI V. Privilegii, vor Hertzog Wilhelm zu Jülich, Cleve und Berg, daß auch an die Töchter die Fürstenthumb und Lande fallen sollen, daferne Er keine männliche Erben hinterließ, de Anno 1566.

WIr MAXIMILIAN der Ander, von GOttes Gnaden, erwehlter Römischer Kayser, zu allen Zeiten Mehrer des Reichs, in Germanien zu Hungarn, Behmen, Dalmatien, Croatien, vnd Sclavonien ꝛc. König, Ertz-Hertzog zu Oesterreich, Hertzog zu Burgundt, zu Brabandt, zu Steyer, zu Kerndten, zu Crain, zu Lützemburg, zu Würtenberg, Ober- und Nieder-Schlesien, Fürst zu Schwaben, Marggraff des Römischen Reichs, zu Burgau, zu Merhen, Ober- vnd Nieder-Laußnitz, gefürster Graff zu Habspurg, zu Tyrol, zu Pfiert, zu Kiburg, und zu Görtz, ꝛc. Land-Graff im Elsaß, Herr auff der Windischen Marck, zu Portenau vnd zu Salins, ꝛc. Bekennen öffentlich mit diesem Brieff, und thun kund allermänniglich, daß uns der Hochgebohrn Wilhelm Hertzog zu Gülich, Cleve und Berg, Graff zu der Marck und Ravensberg, Herr zu Ravenstein, unser lieber Oheym, Schwager und Fürst, ein Privilegium, so sein Lieb von Weyland dem Allerdurchleuchtigsten Fürsten, Herrn Carln dem Fünfften, Römischen Keyser, Unserm lieben Herrn Vättern vnd Schwähern, Hochlöblicher Gedächtnüs, erworben, gehorsamlich vorbringen laßen, darinn Ihre Keys. Majestät jetztgedachten Unserm lieben Oheym, Schwager vnd Fürsten, Hertzog Wilhelmen zu Gülch, diese besondere Gnad vnd Freyheit gethan vnd gegeben, also, wann es sich fügen würde, daß sein Lieb mit der Durchleuchtigen Hochgebornen Fürstin, Frauen Maria, gebornen Königin zu Hungarn vnd Böhmen, Ertz-Hertzogin zu Oesterreich, ꝛc. Hertzogin zu Burgundt, zu Brabandt, zu Steyer, zu Kernten, zu Crain, zu Lützemburg, zu Würtemberg, ꝛc. vnnd Gräffin zu Tyrol, ꝛc. Unserer freundlichen lieben Schwester, Seiner Lieb Gemahl, keinen ehelichen Männlichen Leibs-Erben erzeugte, oder gleichwohl eheliche Leibs-Erben mit Ihrer Lieb erwürbe, die aber folgends vber kurtz oder lang ohne eheliche Männliche Leibs-Erben abgiengen, daß alsdann, so kein ehelicher Männlicher Leibs-Erb, von sein Hertzog Wilhelms Lieb geborn, mehr vorhanden ist, Seiner Lieb Fürstenthumb, Land vnd Leuth, so von Ihrer Majestät als damahls Römischen Keyser, vnd dem Heiligen Reich zu Lehen rühren, auf sein Hertzog Wilhelms eheliche Töchtern, mit bemelter Unser lieben Schwester, Königin Maria, Seiner Lieb Gemahl, ehelichen erworben, oder wo derselben keine dazumahl im Leben, vnnd aber von einer oder mehr ehelich geborn Leibs-Erben vorhanden weren, alsdann auff derselben Seiner Lieb Töchtern nachgelaßene eheliche Männliche Leibs-Erben, so derselben Zeit im Leben seyn, fallen, kommen, vnnd ihnen folgen vnd zustehen sollen, vnnd in solchem Fall jhnen vnd jhren ehelichen Männlichen Leibs-Erben, wo sie deren einige hinder jhnen verließen, von Ihrer Keyserlichen Majestät, oder jhren Nachkommen am Reich, zu Lehen gnädiglich verliehen werden sollen, alles ferners Innhalts angeregtes Keyserlichen Privilegii, so von Wort zu Worten hernach geschrieben stehet, vnd also lautet:

Käysers Caroli V. Privilegium
siehe oben, untern Jahre
1546.

Und vns darauff demüthiglich angesucht vnnd gebetten, daß wir als jetzt regierender Römischer Keyser, seiner Lieb solch erlangt Keyserlich Privilegium, Gnad vnnd Freyheit, zu vernewen, zu confirmiren, zu bestetten, vnnd zu bekräfftigen gnädiglich geruheten, in maßen seiner Lieb dasselb Privilegium jüngst hiebevor von weyland dem Allerdurchleuchtigsten Fürsten, Herrn Ferdinand, Römischen Keysers, Unserm geliebten Herren vnnd Vattern, hochmilter seliger Gedächtnüs, auch confirmirt und bestettet worden, deßhalben wir angesehen, deß bemelten vnsers lieben Oheym, Schwager vnnd Fürsten, Hertzog Wilhelms zu Gülch, fleißig vnd zimliche Bitt, auch die manchfaltigen, getrewen, angenemen, nutzlichen und wol ersprießlichen Dienst, so seiner Lieb Vor-Eltern, vnnd sein Lieb selbst, vnsern löblichen Vorfahren, Römischen Keysern vnd Königen, auch vns vnd dem Heiligen Reich, offt vnnd dick bewiesen haben, vnnd sein Lieb noch täglichen thut, vnnd fürbaßhin zu thun vrbietig ist, auch wohl thun mag vnd soll. Vnd darumb mit wolbedachtem Muth, gutem zeitigen Rath vnd rech-

rechtem Wißen, gedachten vnsern lieben Oheym, Schwager vnnd Fürsten, obeingeleibt Keyserlich Privilegium, Gnad vnnd Freyheit, gnädiglich ernewert, confirmirt, bestetet vnd bekräfftiget; Ernewern, confirmiren, bestetten vnd bekräfftigen die auch von Römisch-Keyserlicher Macht, Vollkommenheit, hiemit wissentlich in Krafft diß Brieffs, vnd meynen, setzen vnd wollen, daß solch Privilegium in allen seinen Worten, Clausuln, Puncten, Articulen, Meynung vnnd Begreiffungen, gantz kräfftig vnnd mächtig seyn, stett vnd vest bleiben vnd gehalten werden, vnd mehr benannter vnser lieber Oheym, Schwager vnd Fürst, Hertzog Wilhelm zu Gülch vnnd seiner Lieb eheliche Leibs-Erben, sich deßen, nach seinem Innhalt, würcklich erfrewen, gebrauchen und genieſſen sollen vnd mögen, von allermänniglich vnverhindert, Vnd gebieten darauff allen vnnd jeglichen Churfürsten, Fürsten, Geistlichen vnnd Weltlichen, Prälaten, Graffen, Freyen, Herren, Rittern, Knechten, Lands-Hauptleuthen, Landvögten, Hauptleuthen, Vitzthumben, Vögten, Pflegern, Verwesern, Amptleuten, Schuldtheißen, Burgermeistern, Richtern, Räthen, Bürgern, Gemeinden, vnnd sonst allen andern vnsern vnnd deß Heyligen Reichs Vnderthanen vnnd Getrewen, von obberührter vnser Keyserlichen Macht ernstlich vnnd vestiglich mit diesem Brieff, vnd wollen, daß sie offtbemelten vnsern lieben Schwager vnnd Fürsten, Hertzog Wilhelmen zu Gülch, vnnd seiner Lieb Erben, bey obbegriffener Keyserlichen Gnad vnnd Freyheit, vnd dieser unser Confirmation gäntzlich vnd geruhiglich bleiben, vnd derselben gebrauchen vnd genießen lassen, Sie daran nicht verhindern, noch darüber betrüben, bekümmern, oder beschweren, noch deß jemands andern zu thun gestatten, in keine Weiß noch Wege, als lieb einem jeden sey vnser vnnd des Reichs schwere Vngnad vnnd Straff, darzu die Poen in obbeschriebenen weyland vnsers lieben Herrn Vetters vnnd Schwehers, Keyser Carls, hochmildter Gedächtnüs, Begnadungs-Brieff bestimpt, zu vermeiden, die ein jeder, so offt er frefentlich hierwider thäte, vns halb in vnser vnd deß Reichs Cammer, vnd den andern halben Theil vielbenanntem vnsern lieben Oheim, Schwager vnnd Fürsten, Hertzog Wilhelmen zu Gülch, oder seinen Erben, so also wider obberührte Gnad vnd Freyheit beschwert vnnd betrübt worden, vnabläßlich zu bezahlen, verfallen seyn soll. Das meynen wir ernstlich, Mit Urkund diß Brieffs besiegelt mit vnserm Keyserlichen anhangenden Innsiegel, Geben in vnser vnnd deß Heyligen Reichs Stadt Augspurg, am 21. Tag deß Monats Aprilis nach vnsers lieben Herrn Geburt funffzehenhundert sechs und sechzig, vnserer Reiche des Römischen im 4. deß Hungarischen im 3. vnd deß Böheymischen im 18. Jahren.

MAXIMILIAN.

XV.

Käysers MAXIMILIANI II. Privilegium vor die Universität Duißburg, im Hertzogthum Cleve gelegen, de Anno 1566.

MAXIMILIANVS Secundus Divina Favente Clementia Electus Romanorum Imperator semper Augustus, ac Germaniæ, Hungariæ, Boemiæ, Dalmatiæ, Croatiæ, Sclavoniæ, Rex, Archi-Dux Austriæ, Dux Burgundiæ, Brabantiæ, Styriæ, Carinthiæ, Carniolæ &c. Dux Lutzenburgiæ ac Superioris & Inferioris Silesiæ, Wirtenbergiæ & Tecke, Princeps Sueviæ, Comes Habsburgi, Tirolis, Ferretis, Kiburgi & Goritiæ, Landgravius Alsatiæ, Marchio Sacri Romani Imperii Burgoviæ ac Superioris & inferioris Lusatiæ, Dominus Marchiæ Sclavoniæ & Salinarum &c. Notum facimus tenore præsentium universis, posteaquam DEI optimi Maximi nutu & voluntate ad hoc Sacri Romani Imperii summum fastigium evecti, ac veluti in specula constituti sumus, ut circumquaque oculos mentis circumferentes, quæ ad Rempublicam recte riteque componendam & laudabiliter administrandam pertinere cognoscimus, sollicite procuremus, in hanc potissimum curam cogitationemque omni studio nobis incumbendum semper judicavimus, non tam ut pacem & tranquillitatem publicam populis, fidei nostræ commissis, conservemus, quam ut honestarum artium & literarum studia summis viribus foveamus,

mus & propagemus, quod his florentibus salvas & incolumes Respublicas esse & permanere, ac vicissim neglectis, neque ecclesias recte constitui, nec Respubl. laudabiliter administrari, nec belli consilia vigere aut explicari, atque adeo nec domi nec foris rite geri quicquam & præclare posse, experientia magistradi dicerimus, cumque majores & prædecessores nostros divos Romanorum Imperatores & Reges Augustæ memoriæ, ut subditos suos ad Rempublicam probe administrandam, atque alia tam civilia, quam bellica officia obeunda aptiores efficerent, Gymnasia & Academias undique in Sacro Romano Imperio instituisse & erexisse, & liberalium artium aliarumque honestarum scientiarum & disciplinarum Professores eximios quosque & insignes Viros literis & doctrina egregie instructos delegisse, eosque dignis præmiis, honoribus & privilegiis ornasse constet, & Nobis Illustris Guilielmus Dux Juliacensium, Clivensium & Bergensium, Comes Marchiæ & Ravenspergensium Princeps, Sororius & Consanguineus noster charissimus, humiliter supplicavit, ut Gymnasium, Universitatem quam vocant, seu studium generale, quod in oppido suo Duisburg prope flumen Rheni in umbilico fere Ditionum suarum sito, & non modo agri fertilitate, sed & aëris salubritate celebri institui summo opere cupiat, authoritate nostra Cæsarea erigere, & specialibus Privilegiis, gratiis, indultis & immunitatibus, quibus alia Gymnasia Germaniæ potiri fruique hactenus consueverunt, ornare atque donare, nec non omnes & singulas confraternitates laicorum, in quibusvis oppidis privatis eorundem affectibus institutas, & quarum fructus in compotationes aliosque profanos usus, ex quibus conventicula, conspirationes, tumultus & alia mala oriri consuevissent, ut plurimum exponuntur & convertuntur, confraternitatem illarum consensu penitus abolere & abrogare, ac illarum fructus nec non alios quoscunque proventus annuos per ipsum Ducem de bonis suis propriis, præfatæ sic erectæ & institutæ Universitati, pro ipsius dote & scholarum constructione, ac Doctorum in Theologia, utroque Jure & Medicina, nec non Magistrorum & aliorum in aliis facultatibus artibus, linguis & literis humanioribus exercitatorum probo-

rum & insignium Virorum, ac aliarum personarum necessariarum, quotquot pro ratione temporum Universitati expedire judicaverit & præficiendos duxerit stipendiis, & decenti sustentatione perpetuo applicare & appropriare clementer dignaremur.

Nos igitur laudatis Majorum nostrorum vestigiis insistere cupientes, præfati Illustris Sororii & Consanguinei nostri, Guilielmi, Ducis Juliacensis, æquissimis precibus benigne annuendum & honestos ejus conatus omni studio juvandos & promovendos duximus, & ideo adhibito sano Principum, Comitum, Baronum, Procerum & aliorum aulæ nostræ nobilium consilio, animo deliberato, ex certa scientia & de Cæsareæ potestatis nostræ plenitudine Universitatem seu studium generale & Gymnasium in prædicto oppido Duisburg instituimus, ereximus, nec non omnes & singulas confraternitates laicorum in quibusvis oppidis præd. Illustris Ducis Juliacensis privatis eorum affectibus institutas penitus abolevimus & abrogavimus, ac illarum fructus, nec non alios quoscunque proventus annuos per ipsum Ducem Juliacensium de bonis suis propriis præd. sic erectæ & institutæ Universitati pro ipsius dote & Scholarum constructione, nec non Doctorum, Magistrorum & aliarum personarum idonearum Stipendiis & Sustentatione applicavimus & appropriavimus, atque insuper sic erectæ & institutæ Universitati ac illius Magistris & Doctoribus seu aliis in ea legentibus & scholaribus Studentibus aliisque illius personis, quibuscunque omnia & singula privilegia, gratias, indulta, favores, immunitates, quibus aliæ Universitates Germaniæ, maxime vero Heidelbergensium, Friburgensium in Brisgoja, Ingolstadiensium in Bavaria hactenus usæ sunt, seu quomodolibet utuntur, potiuntur & gaudent, concessimus & indulsimus, ac tenore præsentium Universitatem illam seu Gymnasium publicum in oppido Duisburg erigimus, instituimus, confraternitates privatis Laicorum affectibus institutas penitus abolemus, abrogamus, earum fructus & alios proventus annuos ex propriis ipsius Ducis bonis Universitati illi consignatos, applicamus & appropriamus, atque insuper prædictæ Universitati in Duisburg ac illius Magistris & Doctoribus seu aliis in ea legentibus, & scholaribus

laribus Studentibus, aliisque illius perſonis quibuscunque omnia & ſingula privilegia, gratias, indulta, favores & immunitates præfatas, concedimus & indulgemus, volentes & eadem authoritate noſtra Cæſarea decernentes, quod Doctores quarumcunque facultatum & perſonæ idoneæ ad id per ſæpe nominatum Ducem Juliacenſium & ejus in eodem Ducatu ſucceſſores, vel quibus id ipſi demandarint, deputandæ, poſſint & valeant in præfata Univerſitate in omnibus facultatibus, videlicet in Sacra Theologia, in utroque Jure tam Canonico quam Civili, in Artibus & Medicina, nec non in Philoſophia & quibuscunque ſcientiis legere & lectiones, diſputationes & repetitiones publicas facere, concluſiones palam ſuſtinere, ac præfatas ſcientias docere, interpretari, gloſſare & dilucidare, omnesque actus Scholaſticos exercere, eo modo, ritu & ordine, qui in cæteris Univerſitatibus & Gymnaſiis publicis obſervari ſolitus eſt; & cum ipſa ſtudia eo faciliore gradu procedant, & majus ſumant incrementum, ſi ingeniis & diſciplinis ipſis ſuus honos, ſuus dignitatis gradus ſtatuatur, ut emeriti aliquando digna laborum ſuorum præmia conſequantur, ſtatuimus & ordinamus, ut per Collegia Doctorum a præf. Illuſtri Duce Juliacenſium & ejus Succeſſoribus, in unaquaque facultate inſtituenda, electis ad id idoneis & præ cæteris exellentioribus in illis facultatibus Doctoribus his, qui ad ſumendam palmam certaminis ſui idonei judicati fuerint, adhibito per ipſos Doctores Collegii in unaquaque facultate prius pro more & conſuetudine atque ſolemnitatibus & ritu in cæteris Univerſitatibus obſervari ſolitis rigoroſo & diligenti examine (in quo conſcientias ipſorum Doctorum cujuslibet Collegii onerari volumus, quosque ſub juramenti vinculo ad hoc adſtringimus) in ea facultate, quam didicerint & qui examini præd. ſe ſubmiſerint, & ſe pro more & juxta ſtatuta & ordinationes per præf. Illuſtrem Ducem Juliacenſium & ejus Succeſſores faciendas, per aliquos dignos & honeſtos Viros de gremio ipſius Collegii præſentari fecerint, poſſint ad ipſum examen admitti, & invocata Spiritus S. gratia examinari, & ſi hoc modo habiles, idonei & ſufficientes reperti & judicati fuerint, Baccalaurei, Magiſtri, Licentiati ſive Doctores pro uniuscujusque ſcientia, & doctrina creari, & hujusmodi dignitatibus inſigniri, nec non per bireti impoſitionem & annuli aurei & oſculi traditionem cæterisque conſuetis ſolemnitatibus inveſtiri, & conſueta ornamenta atque inſignia dignitatum præd. eis tradi & conferri, quodque Doctores in eadem Univerſitate promoti & promovendi debeant & poſſint in omnibus locis & terris Sacri Romani Imperii, & ubique terrarum & locorum, libere omnes actus Doctorum legendi, docendi, interpretandi & gloſſandi facere & exercere, quos cæteri Doctores in Bononienſi, Senenſi, Batavino, Papienſi, Peruſino, Pariſienſi, Heidelbergenſi, Freyburgenſi, Ingolſtadienſi, & aliis Studiis Privilegiatis, promoti & inſigniti exercent & exercere poſſunt & debent conſuetudine vel de jure. Cæterum, quo præfata Univerſitas, ſeu Gymnaſium Duisburgenſe ſuis gubernatum Magiſtratibus ſolidiori & firmiori conſiſtat fundamento, damus & concedimus Doctoribus & Scholaribus in dicta Univerſitate quoquo tempore exiſtentibus conſenſu & voluntate ſæpe nominati illuſtris Ducis Juliacenſium, ejusque Succeſſorum authoritatem & poteſtatem condendi & faciendi ſtatuta & ordinationes juxta conſuetudinem cæterarum Univerſitatum, nec non creandi & elegendi Rectorem Scholarum & Syndicos ſive alios quoscunque officiales Univerſitatis, prout ipſis viſum fuerit expedire, dantes & concedentes Authoritate noſtra Imperiali Rectoribus, ſic per eos eligendis & creandis, facultatem & jurisdictionem in Scholaſticos, nec non citandi, audiendi, judicandi, exequendi, puniendi & omnes alios actus judicis ordinarii exercendi, & jus reddendi, eximentes nihilominus Doctores & Scholares Univerſitatis præfatæ a jurisdictione & ſuperioritate cujuscunque poteſtatis aut judicis ordinarii ſive cujuscunque alterius, præterquam a noſtra & præfati Illuſtris Ducis Juliacenſium & ejus Succeſſorum; præterea ut ipſa Univerſitas dignis fulcita prærogativis nulli alteri quantumvis vetuſtæ & celebratæ Univerſitati poſtponatur, volumus & decernimus per præſentes, quod præfata Univerſitas, nec non Doctores & Scholaſtici ac ibidem dignitatem ſeu gradum aliquem aſſumentes, gaudeant & potiantur, utique frui, gaudere & potiri poſſint ac debeant omnibus & quibuscunque gratiis, honoribus, dignitatibus, præeminentiis, prærogativis, privilegiis, conceſſionibus, immunitatibus, favoribus & indultis ac aliis quibuslibet, quibus Univerſitas Bononienſis, Batavina, Papienſis, Peruſina, Pariſienſis, Heidelbergenſis, Freiburgenſis, Ingolſtadienſis, ac alia Studia privilegiata, ac Doctores & Scholaſtici iſtic promoti aut aliqua dignitate ſeu gradu inſigniti gaudent, utuntur, fruuntur & potiuntur, quomodolibet conſuetudine vel de jure, non obſtantibus aliquibus privilegiis, indultis, prærogativis, gratiis, ſtatutis, ordinationibus, legibus, conſtitutionibus, reformationibus, exemptionibus, aut aliis quibuscunque in contrarium facientibus. Quibus omnibus & ſingulis ex certa noſtra ſcientia, animo deliberato & motu proprio derogamus & derogatum eſſe volumus per præſentes; Nulli ergo omnino hominum liceat, hanc noſtræ creationis, inſtitutionis, fundationis, erectionis, indulti, gratiæ, derogationis, conſtitutionis, conceſſionis & privilegii gratiam infringere, aut ei quovis auſu temerario contravenire, ſeu illam quovis modo violare aut infringere, ſi quis autem id attentare præſumpſerit, noſtram & Imperii Sacri indignationem graviſſimam & pœnam centum Marcharum auri puri toties quoties contra factum fuerit, ſe noverit irremiſſibiliter incurſurum, quarum dimidiam Imperiali Fiſco ſeu ærario noſtro, reliquam vero partem ſæpe nominato Illuſtri Duci Juliacenſium & ejus Succeſſoribus decernimus applicandam, harum teſtimonio literarum manu noſtra ſubſcriptarum, & Sigilli noſtri Cæſarei appenſione munitarum. Datum in Civitate noſtra Imperiali Auguſta Vindelicorum die viceſima ſexta Menſis Maji, Anno Domini Milleſimo, quingenteſimo ſexageſimo ſexto, Regnorum noſtrorum Romani quarto, Hungariæ tertio, Bohemiæ vero decimo octavo.

MAXIMILIANVS.

Vice & nomine Reverendiſſimi Domini
Archi-Cancellarii Moguntini.

Ad Mandatum Sacræ Cæſaræ Majeſtatis proprium.

HALLER.

XVI.

Käyſers MAXIMILIANI II. erweitertes Privilegium de non appellando, vor Hertzog Wilhelm zu Jülich, Cleve und Berg, de Anno 1566.

WIr MAXIMILIAN der Andere, von GOttes Gnaden, erwehlter Römiſcher Kayſer, zu allen Zeiten Mehrer des Reichs, in Germanien, zu Hungern, Böheim, Dalmatien, Croatien und Sclavonien, ꝛc. König, Ertz-Hertzog zu Oeſterreich, Hertzog zu Burgund, zu Braband, zu Steyer, zu Kärndten, zu Crain, zu Lützenburg, zu Würtenberg, Ober- und Nieder-Schleſien, Fürſt zu Schwaben, Marggraff des Heiligen Römiſchen Reichs, zu Burgau, zu Mähren, Ober- und Nieder-Laußnitz, gefürſter Graff zu Habſpurg, zu Tyrol, zu Pfirdt, zu Kyburg, und zu Görtz, ꝛc. Land-Graff im Elſaß, Herr auff der Windiſchen Marck, zu Portenau und zu Salins, ꝛc. Bekennen offentlich mit dieſem Briefe, und thun kund allermänniglich, wiewohl wir aus Römiſcher Kayſerlicher Macht und Würdigkeit, darein uns der Allmächtige nach ſeinem göttlichen Willen geſetzet, auch angebohrner Güte und Miltigkeit allezeit geneigt ſeyn, allen und ieglichen Unſern und des Heiligen Römiſchen Reichs Unterthanen und Getreuen, Unſere Kayſerliche Gnad mit zu theilen, ſo iſt doch Unſer Kayſerlich Gemüth billig und mehr begierlicher gewogen denen, die Uns und dem Heiligen Reich, alß die nechſten Glieder, die Bürde und Sorgfältigkeit deßelben mit ſteten treuen Gedienſten helffen treulich tragen, und uns mit Sipſchafft verwandt ſeyn, für andern mit unſern Kayſerlichen Gnadungen zu erſcheinen, und ſie mit mehrern Freyheiten zuverſehen. Wann nun der Hochgebohrne Wilhelm, Hertzog zu Gülich, Cleve und Berg, Graff zu der Margk und Ravensberg, unſer lieber Schwager und Fürſt, uns zuerkennen geben, wiewohl einem jeden an ſeinen Haupt- und Hoff-Gerichten fürderlich und gebührlich Recht wiederführe und geſtattet, und wiſſentlichen an denſelben Gerichten und Rechten Niemand beſchwert, ſo würde doch je zu

Zeiten von denselben Gerichten durch seine Unterthanen, aus keiner Nothdurfft, sondern allein zu gefährlichen Verzug und Verlängerung der Rechten, um kleine geringe Sachen an Uns, und Unser Käyserlich Cammer-Gericht im Heiligen Reich, zu appelliren unterstanden, daraus dann erfolget, daß die Vollziehung gerechter Urtheil verhindert, und die Partheyen in mercklichen Schaden und Verderben geführet werden. Wiewohl auch Weiland der Durchleuchtigste Fürst, Herr Carl der Fünffte, Römischer Käyser, Unser Lieber Herr, Vetter und Schweher, Hochlöblicher Gedächtniß, Seiner Liebden verschienener Zeit solcher muthwilligen appellationen halben, mit sondern Gnaden und Freyheiten versehen und begabt, also, daß in ewigen Zeiten, von keinen Bey- oder endlichen Urtheilen, Erkäntnüßen oder Decret, so an Seine Liebde Hoff- oder Haupt-Gerichten ausgesprochen oder eröffnet, in Sachen, da die anfängliche Klage und Haupt-Sache nicht über vier hundert Gold-Gülden werth seyn wird, weder an Ihrer Käyserlichen Majestät, derselben Nachkommen am Reich, Römischen Käyser oder König, noch an Unser Käyserlich Cammer-Gericht appelliret werden solle, alles vermög angeregten Unsers lieben Herrn, Vettern und Schwehern, Kayser Carln, Freyheit-Brieffen derwegen ausgangen, so hätte doch Seine Liebde die Zeit her ihrer Regierung befunden, daß nach Gelegenheit jetziger Zeit und Läuffte, da der gemeine Mann zu der Haderey und Zanck geneigt wäre, Seine Liebde mit obangezogener Freyheit nicht gnungsamlich versehen, und Uns darauff demüthiglich angeruffen, daß wir zu Abforderung der muthwilligen freventlichen Appellationen, Seine Liebden weiter zu bedencken, und obangeregte Unsers lieben Herrn, Vettern und Schwehern, Käyser Carln, Gnade und Freyheit nicht allein zuverneuren, zu confirmiren und zu bestätigen, und noch auff eine höhere Summa zu extendiren, sondern auch Seine Liebde dahin gnädiglich zu befreyen geruheten, daß in judiciis possessoriis, wann durch Seine Liebden oder derselben Räth, und Hof-Gericht, so Seine Liebde jetzt hat, oder künfftiglich noch weiter auffrichten möchte, von welchen an das Kayserliche Cammer-Gerichte immediate zu appelliren, definitive pronuncirt, und von dem verlierenden Theil das petitorium fürgesetzt, und vorgehalten wird, von solchen Definitiven an Uns, oder Unser Kayserlich Cammer-Gericht gantz und gar nicht appellirt, sondern gefällte Urtheil gleich darauff exequirt werden möchten. Deshalben wir angesehen solche Seiner Liebde demütige ziemliche Bitte, auch die stäte Lieb, Treu und Neigung, so Seine Liebde zu Uns trägt, darzu die angeneme, getreue, nutzliche, und ersprießliche Dienste, die Seiner Liebde Vorfordern Unsern Vorfahren am Heiligen Reich, in mannigfältige Wege, mit Darstreckung ihrer Leibe und Vermögens bisher auffrichtig und redlich bewiesen haben, und Seine Liebde noch täglich thut, und hinführo nicht weniger zu thun unterthäniglich erbiethig ist, auch wohl thun mag und soll, und darum mit wohlbedachten Muth, guten zeitigen Rath, und rechter Wißen obangezeigte unsers lieben Herrn, Vettern und Schwagern, Käyser Carls Freyheiten, in allen ihren Puncten, Clausulen, Articulen, Inhaltungen, Meinungen und Begreiffungen, als erwehlter und regierender Römischer Kayser, nicht allein gnädiglich erneuret, confirmiret und bestätiget, sondern auch die darinn benante Summa des Werths der anfänglichen Klag und Haupt-Sachen, davon nicht appelliret werden soll, auf 600. fl. Rheinisch in Gold, gnädiglich erstrecket und erhöhet, und Seine Liebde noch darüber die fernere besondere Gnade, Fürsehung und Freyheit gethan, und gegeben, daß in Fällen darinn von Seiner Liebden oder Derselben Räthen und Hoff-Gerichten, wie obgemeldt, definitive pronuncirt, und dem verlierenden Theil das petitorium vorbehalten würde, von solchen Definitiven an Uns, oder an Unser Kayserlich Cammer-Gericht gantz und gar nicht, es treffe gleich die Sach weniger oder mehr, als sechs hundert Gold-Gülden an, appellirt, sondern die gefällte Urtheil, gleich ohne fernere Appellation exequiret werden solle oder möge, verneuren, confirmiren und bestätigen, gedachtes Unsers lieben Herrn, Vettern und Schwagers, Käysers Carls Freyheit-Brieff, erstrecken und erhöhen die darinn bestimmte Summa des Werths, die anfänglichen Haupt-Sachen de non appellando, fürsehen und befreyen auch gedachten Unsern Lieben Oheim, Schwager und Fürsten, den Hertzogen zu Gülich, Cleve und Berg, Graff zu der Marck, und Ravensberg, Herr zu Ravenstein, noch weiter der Appellation halben, in judiciis possessoriis wie obstehet, als von Römischer Kayserlichen Macht, Vollkommenheit, hiemit wißentlich in Krafft dieses Briefes, und meinen, setzen und wollen, daß nun hinfür in ewige Zeit, aus und von gedachtes Unsers lieben Oheimen, Schwagers und Fürstens, des Hertzogen zu Gülich, Cleve und Berg, Graff zu der Marck, und Ravensberg,

vensberg, Herr zu Ravenstein, auch Seiner Liebde, Erben und Nachkommen, Landsaßen, Unterthanen, Verwandten, und allen andern hohen und niedern Standes, Inn- und Ausländern, keinen hierinn ausgenommen, von keinen Bey- oder endlichen Urtheilen, Erkäntnüßen und Decreten, so an Seiner Liebde Hoff oder Gerichten ausgesprochen, und eröffnet werden, in Sachen, da die anfängliche Klag und Haup-Sach nicht über 600. Gülden Rheinisch in Gold, Haupt-Summa, sondern sechshundert und darunter wehrt wäre, dergleichen von Seiner Liebde und derselben Haupt- und Hoff-Gericht End-Urtheilen, in Sachen da, wie vorstehet, allein in possessorio erkennt, und der verlustigen Parteyen das petitorium fürgesetzet würde, obgleich die Sach mehr als 600. Gülden in Goldt belangt, weder an uns, unsere Nachkommen am Reich, oder unser, oder Ihr Käyserl. und Königlich Cammer-Gericht, gar nicht appelliren, suppliciren noch reduciren solle noch möge, in keine Weiß, sondern dieselben Urtheilen, Erkäntnüßen und Decret, gantz kräfftig und mächtig seyn, stät bleiben, vollnstreckt und vollnzogen, und des genannten unsers lieben Oheims, Schwagers und Fürsten, des Hertzogen zu Gülich, Cleve und Berg, auch Seiner Liebde Erben und Nachkommen, Hoff- und andern Gerichten, vollnfahren und procedirt werden solle, wie sich gebürt, und ob darüber von einem oder mehr, von einigen Urtheil, die nicht über sechs hundert Gülden in Gold, wie gemeldt, betrieffe, in possessoriis, ob gleich die Sach nun mehr, denn jetzt bestimmte Summa berürte, welcher gestalt, oder von wem das geschehe, appellirt, supplicirt oder reducirt, oder derselben Appellation, Reduction oder Supplication, eine oder mehr, von uns und unserem, oder unserer Nachkommen am Reich, Römischen Käyser und Könige, Käyserlich oder Königlich Cammer-Gericht, aus Unwißenheit oder Vergeßenheit angenommen würde, so setzen, ordnen und wollen wir doch, daß solches alles der obgemelten, und dieser Unser Begnadung und Freyheit, ohne Nachtheil und gantz unabbrüchig, auch dieselben Appellationen, Reductionen, und was darauff gehandelt und fürgenommen würde, gantz krafftlos, nichtig und von Unwürden seyn solle, welches wir auch alles und jedes, von obbestimmter Unser Käyserlichen Macht, Vollkommenheit, jetzt alsdann, und dann als jetzt, auffheben, vernichten, cassiren, und für unkräfftig und untüglich erkennen und erklären, und der obgenannte unser lieber Oheim, Schwager und Fürst, Hertzog zu Gülich, Cleve und Berg, Seiner Liebden Erben und Nachkommen, auch Deroselben Räthe und Richtere, unangesehen des alles, sich obbegriessener Freyheit und Begnadung gebrauchen, und Macht und Gewalt haben sollen, solche Urtheilen, Erkäntnüßen und Decreten, und gütliche Abscheide zu vollziehen, und ferner wie sich rechtlicher Ordnung, und ihren Lands-Gebräuchen nach gebürt, zu handeln, von allermänniglich unverhindert. Und gebiethen darauf allen und jeglichen Chur-Fürsten, Fürsten, Geistlichen und Weltlichen, Prälaten, Graffen, Freyen, Herren, Rittern, Knechten, Hauptleuten, Land-Vögten, Vitzthommen, &c. Was Würden, Standes und Wesen die seyn, ernstiglich und festiglich mit diesem Briefe, und wollen, daß sie den obgenannten Unsern lieben Oheim, Schwager und Fürsten, den Hertzogen zu Gülich, Cleve und Berg, auch Seiner Liebde Erben und Nachkommen, an der obbegriessen Kayserlichen Begnadung und Freyheit nicht hindern noch irren, auch wider solches nicht ansechten, belästigen, betrüben und beschweren, sondern sie deren geruhiglich und ohne Irrung gebrauchen, genießen, und gäntzlich dabey bleiben laßen, und hierwider nicht thun, noch das Jemand anders zu thun gestatten, in keine Weiß noch Wege, als lieb einem jeden sey, Unsere und des Reichs schwere Ungnad und Straffe, und darzu eine Poen, nehmlich hundert Marck lötiges Golds zu vermeiden, die ein jeder, so offt er freventlich hierwider thäte, Uns halb in Unsere und des Reichs Cammer, und den andern halben Theil vielgemeldten Unsern Oheim, Schwager und Fürsten, Hertzog Wilhelm zu Gülich, Cleve und Berg, Seiner Liebde Erben und Nachkommen, unnachläßlich zu bezahlen verfallen seyn soll. Mit Urkund dieses Briefs, besiegelt mit Unseren Kayserlichen anhangenden Insiegel, Geben in des Heiligen Reichs-Stadt Augspurg, den 29. Tag des Monats Maji nach Christi unsers lieben HErrn Geburth 1566. Unserer Reiche des Römischen in Vierdten, des Hungarischen in Dritten, und des Böheimischen im Achten Jahre.

XVII.

Vertrag und Vergleich zwischen Hertzog Wilhelm zu Jülich, Cleve und Berge ꝛc. und der Stadt Dortmund, de Anno 1565. den 19. Octobris, cum Ratificatione vom 28. Septembris 1567.

VOn GOTTes Gnaden Wy Wilhelm Hertogh tho Cleve, Gülich und Bergh, Grave tho der Marck und Ravenßberg, Herr tho Ravenstein ꝛc. und wy Bürgermeister und Raith der Stadt Dortmunde doin kundt und bekennen, als in den verleden Jar vifftin hondert vyff und sestig den negenden Dag des Maentz Octobris aver etliche spenne und Mißverstandt, van wegen der Dorper und Burschafft Brackel und Wannemel, vort der Gräintzen halven, tüschen unsern des Hertzogen Emptern Hoerde und Lünen, ock Gericht und Herligheit Buddenborgh eins, und unsere dere van Dortmund Stadt und Grafschafft anderdeils up unser beyderseitz Gefallen und ratification, ein endtlich Vertrag avermitz unseren Verordneten beraempt und upgericht, als van Wort tho Wort hiernae folgt:

Nadem ein geruyme Tyt herwartz tuschen Durchleuchtigen Hochgebornen Fürsten und Herren, Herren Wilhelmen Hertougen tho Cleve, Gülich und Bergh, Graven tho der Marck und Ravensbergh, Herrn tho Ravenstein ꝛc. Mynem gnedigen Herrn an eyner, und den Erentvesten Ersamen vürsichtigen Hern Bürgermeistern und Raith der Stadt und Grafschafft Dortmund, an der ander syden, etliche Spen und Mißverstande erheven, van wegen der Dorpor und Burschap Brackel und Wannemel, vort der Graintzen halven tüschen den Embtern Hoerde und Luynen, oick Gericht und Herrlichkeit Buddenborgh, alle in dem Lande van der Marcke gelegen eins, und der Stadt und Grafschafft Dortmund anderdeils, derhalven tho beyden syden sich allerley Infell, overgrepe und unwill begeven und to gedragen moegen hebben, als oick verledener Jair etliche Besichtigong und Handelung, fürnemlich averst im Augst dieses verschenen vier und sesstigsten Jair alhier tho Hoerde nach der Lenge beschehen, allerley Bescheidt, Bewyß und Gegenrede, oick seckere Middel fürgeschlagen, doch die Mergel nit to langen wollen, Sunder an einde dieses neegst vergangen Monatz Septembris und anfang Octobris wederümb eins Deils bey der Buddenborg und Lünen Besichtigongh, mit Bedingh, dat die geinen Deill nachdeilich syn soll, beschehen, und allet etliche Dage lang alhier binnen Hoerde nae Nohttrufft erwiddert und angegeven worden, so synd na vielerley Underredung dieselvige (durch Gnaden des Allmächtigen) gütlich geschlicht und endlich verglecken woe folgt:

Ansencklich als die Bestchtigongh by Buddenborch van wegen myns gnedigen Herrn, und Schottes Frydags tho Buddenborch mit der voirge Begunnen und angegeven, dat dieselinge Vyth der lip fürby den Krenpinck ein alde upgeworpen Landt-Wehr langs, und einen Kotten dat Voßholl genant, angain, also dat Guet Krempinck mit dem Voßholl und gedachte Lantwehr Buddenborchs und also Marcks blyven soll, biß gegen den Heiligen Stoel genant den Gonnen Vpgang, dair ungefehrlich dat Vest Reckelinckhuysen van dat Lande van der Marck, oick Grafschafft Dortmundt sich scheidet, van deir durch die Eickeler Becke up Hembroicks Hecke, Walckbeck, vort langs Mennickhuysen vp der Hoigde, und weder Henof langs den Hauen tho Henninckhusen, biß an den Buddenbergschen Boem und der Luynenscher Landtwehren, dar dan angegeven, dat soliche Landtwehr biß an gen voirß an der Dortmundtscher Landtwehren, und dieselvige Landwehr langs biß an den Orth solcher Landtweeren dair der van Wannemel Landtwehr ankumpt, und vort die Wannmelsche Landtwehr langs bis an den Ort, dair die van Brackell dieselve Lantwehr vort mit der Knycken verfolgen, ehe, allwege und noch das Ambt Lünen und Grafschafft van der Marck van der Grafschafft Dortmunde scheiden sullen, als dan van den Marckischen Underdanen die Lüynische Lantwehr, und die Ortmuntsche und Wannmelsche Landtwehr van den van Dortmundt tho beyden syden gegraven, gehouven und geknycket, Oick die Vyff Boeme in der Lüynischer Landtweren hangende, van wegen der Grafschafft Marck gehangen, geapent und geslaiten werden folgendts hebben die van Dortmunde oick einen anderen Voirganck dürch oeren froenen und ettlichen mennen trecken laten, van opgemelten hilgen stock an Sonnen upgang den weg hin in tegen der Buddenbergscher Moelen biß an einen twy weg, de wegschede gnant, vort an nederwartz durch etliche Kempe die Lypp upwartz, mit antzeigung, dat up der Seisecken een oere frystuel gestanden, darher oere scheidung langs Seelhem und Gamen, vort langs Halßdunck tuschen den Kumpen, und so up den Hoff Rodinck gain soll, warup van byden syden allerley underredung gehalten, woe die van Dortmunde der Buddenborgscher beleidongh, als myn gnediger Herr und Frydag, ingelücken den van Dortmundt oeres Voirgangs woe angegeven, oick nit gestendig und folgentz in der Underhandlung die van Dortmundt angezeigt, dat sie mit den Buddenborgschen Handel na notturfft nit gefast weren, darup den veraffscheidet, dat myn gnediger Herr und Frydach tho Buddenborch by besitt syner Herlichheit und Gericht unverhindert verblyven und gelaten werden soll, biß anders in der guede verdragen, oder mit geboerlichen Rechten erkant, doch dat Frydach na der Graffschafft Dortmundt gheyne nyerongen fürstellen, oick die Dortmuntsche Undersaten und angehörigen wyders dan van Alders Herkommen, nit beschweren soll; Wyders is veraffscheidt, dat solliche obgnante Luynische, Dortmundische und Wammelsche Landtwehren, wie bauen angezeigt, die scheidungen seyn, und wes dair binnen gelegen, by und tho dem Lande van der Marck und Ambte van Lünen verblyven soll: Weß serner dat Dorp und Burschap Brackell und Wannemol belangt, is vertragen, verglecken und verasscheidet, dat die Greintze tüschen dem Ampt Hoerde an einem, und der Grafschafft Dortmundt andertheils anfangen und gain soll van dem oirt dair Brackel und Wannemell mit knickung der Lantwehren scheiden, gelyck tegen einen Eickel-Baum, dair fürmahls ein recht Cruitz ingehouwen, und nu wederümb verneuwert, van dair vort tho Werß over die vehweidt, so die van Wannemel und Brackel tosamen bißher gebruickt, up ein orth van einer Lantwehren, die Wammelsche Sendt genant, dair ein Stein up die Lantwehr gestalt, van dair voirt tho Feldt wart up bis an einem Stein, stainde an Rheiner Lynewevers tho Brackell wonende, Landt, up den wege kommende van Brackell na dem Brakeler Holl, vort up die Högde, up dat einde des Grönen Wegs, dair am oversten einde ein Stein gestalt, van dair recht toe mitten durch Hesselinckrade up den hellen weg, dair glyckfals ein Stein gestalt, denselvigen hebben weg hinup na der Dortmundischer Lantwehr in der Hoigden up ein groen Pletzken, baven tuschen den Hesselinckrade tegen Sant Cathrynen Landt, dair oick ein Stein gestalt, van dair eyn foirlangs tuschen het Landt up S. Peters Altair binnen Dortmundt gehoerendt, und Jasper Peunen Landt, dair der van Schuyren Veltmarck sudewart angehet, dair oick ein Stein gestalt, van dair vort die Schuyrische Veltmarck up nae der Dortmundscher Lantwehr biß an dat Landt, dat Jerloch Imhav bauwet, und den Armen binnen Dortmund gehörig, dair oick ein Stein gestalt, van dair tho werts aver dat sedige Landt an der Dortmundscher Lantwehr baven dem Becheler Holl, nae Schuyrer Hail tuschchen Lenderie Hilbrandt Kleppings, und Goissen Luykens, dair oick ein steen gestalt, van dair vort die Landtwehr langs na Schuyrer Holl, und so vort dieselve Lantwehr langs, so wyt sie kiert, bis in gen Koelsiepe, dergestalt wes up der lyncker Handt na Brackel und Schuyren gelegen, tho der Grafschafft Marck, wes aver na der rechter Handt gelegen, mit bemeldter Dortmundscher Lantwehr tho beyden syden tho der Grafschafft Dortmundt blyven soll, van bemelter Ende der Dortmundscher Lantwehr vort den Kalen spyen aff, biß an die kortte Hegge baven Libburch, dieselbige Hegge langs up die Schappßchoele, langs die Hegge aver den Veltweg und oeversten Breckeler weg langs Rameckers Kempken umb des Greven Wyngart tho twers aver den diepen Brackelerschen wegh umb des Porteners Gärdtgen aver den Dortmundschen Voitpatt langs die gemeine straete an der vom Hoerde schlachboom biß an das underste Oirt van Lewkens Garden, van Damme tho werß over die strait tuschen myns gnedigen Hern und der van Dortmunde Lendirien her, biß in die emscher; Gleichewoll sall ein ein jglicher so woel Marckische als Dortmundsche Undersaeten und angehörigen bey Iren Lenderyen ock Ihrer Hoedt, wie von Alders herbracht, verblyven und gelaten werden, es sall den van Dortmunde oere Steinckuil, woe sie die itzunder in der Burschap Schuyren underhebben, gelaten, und die so wyt und so vern sich die an allen syden strecken, dairin to ruymen und tho breken, sonder einige Thiende darvan to geven, oder sonst ohn beschwerniß hintoführen gestadet werden, dar aber künfftiglich durch dat Steinbrecken jmandt an seinem Ery-Grunde beschädiget würde, dat denselvigen darfür (na achtung der byligenden verstendigen Nabüren) gebührliche erstadung geschehen soll, dair und wannehr oick (welchs doch nit verhoffentlich) diese jetzige der van Dortmunde Steinkuyle fehlen oder derselffs Stein tho brecken ihnen nyt gelegen, dat alsdan (des Brekens in der Fürstl. kuylen onbegeven) ihnen den van Dortmunde in der Steinkuilen der vördersten Deils van Schyrenebergh nae Hoerde, so wyt und ferne Ihnen dat van dem Fürstl. fördersten Deil tuschen den dryen Hoevelen, nu myt dreyen steynen afgelecket, glycker gestalt ohn Thiende und ander Beschwerniß stein tho brecken gestadet und toegelaten werden soll, jn allwege den van Schuyren und den Geerff den baven und der syden ihrer Gerechtigkeit, Hoede und Dryfft fürbehalden: Wie dan twyder vervragen, dat dat Dorp Brackel myt allen synnen Ingeseten und Toebehoer, so wael Rücks Guederen und Luyden, als andern

fryen Guederen und Luyden, by hochgemelten Fürsten und syner F. G. Lande van der Marck gelaten wird, mit aller hoher Oeverichheit, dagelischen Bürgerlichen oich Hof-Gerichte, Jurisdiction, Schatt, Dienst, oick andere verfell, inkhommen und nützbahrkeit, nyt averall darvon utgesundert: Avers Wannemel, wie dat nu affgelecket, sal vortmehr Jhnnen den van Dortmunde und Oeren Grafschafft toekommen, mit bürgerlichen auch hohen und pynlichen Halßgericht, Brocken, Klockenschlag und wes den beiden Gerichten anhengig, dair toe twee Jairlige Diensten eins by Graß und eins by stroe, als oick ihnnen den van Dortmunde die Rycks und Landstuyren overgelaten worden und die andere gemeine Diensten aldair (wie van alders herbracht) sollen tho dem Huyß Hoerde, ongemindert oick syner F. G. Inkompsten und Renthen als gewoentliche Vehschattungen, Herffstbeden, Meybeden, Honde Gelt und roickhonre, verblyven und gelaten werden, mit der vytdrucklicher Bescheidenheit, dat solche Diensten, Gülden, Renthen und Inkommen, durch seine F. G. Diener des Huyses Hoerde upgeheven, gebruckt, die Untwilligen deirfür gependet, die Pande tho Hoerde gebracht und in sollicher maten als van alders vitgefordert werden sullen, sunder einige Insperronge oder Verhinderong der van Dortmunde, jder jmant anders van Irentwegen, doch ist denen van Wannemell tho guede affgehandelt, dat die Amptluyde, Richter, Froen und Schryver tho Hoerde, nu vortmehr ghein Diensten alldair tho Wannemell gesinnen noch gebruicken sollen, avers dem Renthmeister als dem Diener syner F. G. Huyses Hoerde, solche kater Diensten so Perde hebben und Lyff-Dienst van dennen, so ghein Perde holten allet Jahrlichs eins wie gewoentlich nit affgesneden syn, alß dan oick die van Wannemell in den Diensten tho dem Huyse Hoerde, wie van alders herbracht und glyck anderen unseres Gnedigen Herrn Underdanen gehalden, und daraver nit beladen werden sollen. Ett wird oick hoichbestimpten Mynen Gnedigen Fürsten und Herrn, Jhrer Fürstl. Gnaden Furderung und Toganck tho und an dein Hoff Dortmundt (Inhalt Keyserlicher Brieff) wahr der gelegen und künfftiglich befonden werden mag, als oick sunst wes ihrer F. G. in der Grafschafft Dortmundt thokompt und van alders herbracht, fürbehalden, die van Dortmündt willen und sollen oick die fry Elmenhörster (so voel derer in oeren Grafschafft geseten) nu vortan mit gheinen schattungen noch Rycksstuyren van wegen verer Personen, und des Rychs oder Elmenhorstischen Guederen nyt beleggen, noch oick tho ferneren Diensten, dan eyns by Graß und eyns by stroe, dringen oder beschweren, dwill dieselvige syner F. G. allein tho verdedingen stain: Als in gelicken aber syner F. G. Hovesluyde tho Brolinde niet soll beschehen, wie dan sie die van Dortmündt Jhrer F. G. an den Toll tho Luynen und bewahrungh desselvige ghein Insperrough noch Verhinderung doin noch geschehen laten, sunder darmit als oick sunst sich Naberlich holden sollen, dwyl oick verschener Jair myns gnedigen Herrn Raith und Amptman tho Luynen Ernst von Bolswingen Zeliger, in Verwaldung synes Ampts und verdedigongh des Tolls tho Luynen, durch etliche uyth Dortmund etwas ungüttlich angeholden, deswegen er Ernst vür und seine stattliche Fruntschafft Duckwilsna aver sollichen onmilden angrieff sich beklagt, und hochgemelter myn gnediger Herr dargegen tho billigen insiehens wal verorsaket, so ist doch sulchs van wegen syner F. G. in dieser güttlicher Handlung nachgegeven, als die van Dortmundt sich des vortmehr enthalden, oick gerürtes Ernst von Bollswyngens Kinderen, und die Jhre in günstigen gneigten Willen, und Beforderung sich bevohlen laten syn, sollen und wollen: Jdt sall oick tüschen den Amptluyden, Befehlhebbern und Dienern des Ampts Hoerde, und den van Dortmundt uyt ongütliches fürgenommen, dan allenthalven gude Naberschafft underholden werden: Diß als uprichtig trewlich ongefehrlich, und ohn alle Argelist, deß in Urkundt synt dieser Affscheidt twe van glycken inhalt geschreven und mit hochberumpte Fürsten, als oick der Stadt Dortmunde Secreten bevestigt, alsdan folgentz nach beschehener ratification und tho schryven van beyden syden dieser Affscheidt und Handlung in tween Brieven up Pergament geschreven van syner F. G. und der Stadt Dortmunde Segelen glycker Handt besegelt, und Jederen ein tho vaster Gedechtniß toegestalt werden sollen: Actum Hoerde den Negenden Dag des Monatz Octobris Anno Vyfftien Hondert Vyff und Sestigh.

Dat wy demnach als uns Hertougen ꝛc. van unseren dairto verordenten Rheden aller Handlung guder bericht underdeniglich geschiet, und wy Bürgermeister und Raith der Stadt Dortmundt, unsern heimgelaten fründen und unser Gemeinheit, die Gestalt der Besichtigongh, oick wes van Schyn und Bewyß Reden und weder reden tho beiden teilen fürbracht, nach aller Notturfft vermeldet für uns, unsern Erven und Nakomelingen alsolcken beraempten Verdrach angenommen, bestedigt und ratificirt hebben, annemen, bestedigen und ratificiren avermitz und in Krafft diesses: Woe Wy Hertough unseren Amptlueden, Rechtern, Fronen und anderen den unsern unser Empter Hoerde und Luynen, hiermit befechlen, Und wy Bürgermeister und Raith obgemelt, gelaven für uns und unsere Gemeinheit oick unsers theil, demselven in allen und jederen Puncten und Articulen erbarlich to geleven und na to kommen, Sunder Argelist und Gefehrde, in Uhrkundt der Wairheit syn van diesem twee glyckluidenende Brieve geschreven, daran Wy Hertough ꝛc. vür unser, und Wy Bürgermeister und Raith der Stadt Dortmunde nach unser Stadt, Ingesegele wetentlich dom heiten hangen, in dem Jair nach Christi unsers Seligmeckers Geburt Duysent Vyff Hondert und Seven und Sestig, den Twintigsten Dag des Monatz Septembris.

Vyth Bevelh myns Gnedigen Fürsten und Herrn Hertougen ꝛc. Hoichgt.

Henr. Ollsleger.

Egher.

XVIII.

Käysers Rudolphi II. Vertrag zwischen Hertzog Johann Wilhelm zu Jülich, Cleve und Berg, und Hertzog Ulrich zu Mecklenburg, wegen des Vorsitzes auf Reichs-Tägen, de Anno 1594.

NAchdem die Römische Kayserliche auch zu Hungarn und Böheimb Königliche Majestät, unser Allergnädigster Herr berichtet worden, was sich zwischen des Durchleuchtigen Hochgebohrnen Fürsten und Herrn, Herrn Hanß Wilhelms, Hertzogen zu Jülich, Cleve und Berg, Graffen zu der Marck und Ravensberg, Herrn zu Ravenstein, Seiner Fürstl. Gnaden Räthe, und auf gegenwärtigen Reichstag anwesende Gesandten, denen Edlen Gestrengen und Hochgelehrten, Herrn Winanden von Leonrod, Cammermeistern und Amtmann zu Radenrod, und Bernhardten zum Putz der Rechten Licentiaten, der Jülichischen und Bergischen Landen Canceley-Verwaltern an einem: und dann des auch Durchleuchtigen Hochgebohrnen Fürsten und Herrn, Herrn Ulrichen, Hertzogen zu Mecklenburg, Fürsten zu Wenden, Graffen zu Schwerin, der Land Rostock und Stargart Herrn ꝛc. vor sich und von wegen Sr. Fürstl. Gnaden Jungen Vettern, weyland Hertzog Johannsen, Seeliger Gedächtnüß nachgelassenen Söhnen, ebenfals seiner Fürstl. Gnaden hieher und zu diesem Reichstag abgefertigten Gesandten, denen auch Edlen und Hochgelehrten, beeder Rechten Doctorn, Bartholome Kling und Michael Crossen am andern theil, umb und von wegen der Session vor Disputat und Mißverstand abermal erhebet, daher, daß ein sowohl als der andere theil, pendente lite sich des prætendirten Beysitzes nicht begeben wollen, dessen sich gleichwohl Jhr. Kayserliche Majestät zu Jhr. Fürst. Fürst. Gn. Gn. der Zeit, und bey so schweren Läufften nicht allein keines weges versehen, sondern vielmehr gnädigst und gäntzlich vermeint, es solten beede theil ihrer Majestät zu sondern wohlgefälligen Ehren, insonderheit aber damit hierdurch nicht etwann gemeiner Christenheit, und des Heiligen Reichs proponirte Obliegen aufgehalten werden, mit angeregter prætension vor sich selbsten innen gehalten haben. Wann aber solches von ihnen nicht geschehen, sondern nur immerdar fort auf angedeuten Streit und Irrungen getrungen werden wollen; so haben demnach Sie ihre Kayserliche Majestät zu Erhaltung guter Einigkeit und Correspondenz sowohl bey diesen, als andern des Heiligen Römischen Reichs Teutscher Nation Churfürsten und Ständen, wie auch desto stattlicher und eher Beförderung des gemeinen Wesens dem Ehrwürdigen, Edlen und Gestrengen, Haug Dieterich von Hohenlandenberg, Teutsch-Ordens Landcommenthurn, und der Baley Elsaß und Burgunden Commenthurn zu Althaussen, Römischen Kayserlichen Majestät Rath, und dem auch Edlen, Gestrengen und Hochgelehrten, Herrn Rudolph Conrad, der Rechten Doctorn und Jhr. Majestät Reichs-Hoff-Rath gnädigst befohlen, daß sie vorgedachte Fürstliche Gesandten im Nahmen und statt Jhr. Kayserlichen Majestät obberührter massen zur Friedlichkeit ermahnen, und in summa mit ihnen dahin zu handeln, damit, soviel möglich, beederseits ein gütlicher Vergleich aufgerichtet werde. Welches wohlgemeldte Herren Kayserliche Commissarien nach best angelegensten Fleiß gethan, und dieweil beede theil so starck auff ihrer Meinung verharret, haben sie nach lang gepflogener gütlicher Unterhaltung die Sach endlich mit beeder Part Bewilligung dahin gebracht, gemittelt und vereiniget, daß die Herren Meckelburgischen Gesandten im Nahmen und von wegen ihres auch gnädigen Fürsten und Herrn, auf instehenden Reichstag einen Vorsitz, doch nur auf den andern tag, dann den ersten tag die Jülichischen vorsitzen, dergestalt haben sollen, daß hinfür, sowohln auf diesem, als andern künfftigen Reichstägen biß zu rechtlichen Austrag der Sachen, Sie und alle Meckelburgische Gesandten, ihnen oder ihren Fürsten und Herrn,

Herrn, Jülichischen Gesandten je und allwegen nur nachsitzen und votiren, aber die Jülichische in subscriptione der Abschied vorgemeldet werden sollen: Dann und vors ander seyn Sie die obvermelten Gesandten ferner auch verglichen worden, daß bey der ersten Session die Meckelburgische mit und neben ihrer protestation, die sie wegen des Vorsitz thun werden wollen, beyneben auch dieses Vergleichs Meldung thun mögen, und darauff die Jülichische sagen und vermelden sollen, daß sie es bey solchem Vergleich pendente Lite verbleiben und beruhen lassen, welches die Meckelburgische auch also angenommen, und sich obstehender massen dagegen verobligirt, und demnach dieses alles blöslich, nur Ihr. Kayserlichen Majestät zu unterthänigsten gehorsamsten Ehren, auch derselben Gnädigsten Anordnung und Ersuchung geschehen, dannenhero auch solches, wie billich, beeden Theilen gantz unprædjudicirlich, und ihrer habenden Recht und Gerechtigkeit, wie die seyn oder Nahmen haben mögen, auch besitzlichen Herbringen und schwebenden Processs, sonderlich denen Jülichischen ihr habendes Decret durchaus unschädlich und unvergrieffen, und alles zu rechtlichen Austrag gestellt seyn soll; So haben hierauff, und darumb wohlernante beederseits Herren Gesandte, die hie ob wohl ermeldte Herren Kayserliche Commissarien gebethen, daß sie ihnen zu ihrer mehrer Erledigung bey ihren Gnädigsten Fürsten und Herrn und sonsten, wie ihre Kayserliche Majestät sie eines solchen allergnädigsten vertrösten lassen, dessen diesen schrifftlichen Schein und Urkund unter ihren Handschrifften und Pittschafften ertheilet. Actum Regenspurg am Reichstag den 30sten Monatstag Junii der wenigern Zahl im funfzehen hundert und im vier und neuntzigsten Jahr.

Haug Dieterich von Hohenlandenberg, Teutsch-Ordens Land-Commenthur in Elsaß und Burgund.

XIX.

Churfürst Friedrich Wilhelms zu Brandenburg Patent, die im Clevischen gelegene Universität Duisburg betreffend, de Anno 1654.

VOn GOttes Gnaden Wir Friedrich Wilhelm, Marggrafe zu Brandenburg, des Heil. Röm. Reichs Ertz-Cämmerer und Churfürst, zu Magdeburg, in Preussen, zu Gülich, Cleve und Berg, Stettin, Pommern, der Cassuben und Wenden, auch in Schlesien zu Crossen und Jägerndorff Hertzog, Burggraf zu Nürnberg, Fürst zu Halberstatt und Minden, Graffe zu der Marck und Ravensberg, Herr zu Ravenstein ꝛc. Thun hiermit kund und zu wissen, als Wir bey uns reifflich erwogen, was massen unser Vorfahr an diesen Unseren Clevisch- und angehörigen Landen, Weyland Hertzog Wilhelm, Christmilder Gedächtnüß, bey Weyland Kayser Maximilian dem Zweyten, Hochlöblicher Erwehnung, ein stattliches Privilegium zu Auffrichtung einer Universität, Academiæ und Hohen-Schule, in unserer Stadt Duysburg, in unserm Hertzogthum Cleve gelegen, vor diesem erhalten, Wie dann dasselbe von Wort zu Wort lautet, alß folget:

Inseratur Privilegium Maximiliani II. Imperatoris de anno 1506.

Daß Wir Uns zur Ehre GOttes des Allerhöchsten und diesen Unsern sämbtlichen Landen und Leuthen zum Besten entschlossen, die bißhero vielfältig eingefallener Verhinderungen halber, hinterbliebene An- und Auffrichtung einer Universität zu Duyßburg in GOttes Nahmen zur Hand zu nehmen, dessen auch allbereits unlängst, durch würckliche Anstellung der Professoren in unterschiedlichen Facultäten, ingleichen mit Bestimmung und Verordnung einiger Einkünfften, zur Unterhaltung der Professoren, ein Anfang gemacht, zu welchen Einkünfften Wir auch noch Eintausend Thaler jährlich, wie auch die sämbtliche Brüchten und Geld-Straffen unsers Lands-Drosten-Ampts Dinstlocken geleget; Wollen auch, und befehlen hiermit, daß bis zu unser anderwertlicher Verfügung, hinfüro zween aus dem Mittel Unser Clevischen und Märckischen Regierungs-Räthen, einer aus dem Ritterbürtigen, der ander aus dem Bürgerlichen Stand, wie auch neben ihnen unser Schultheiß zu Duyßburg, und der Burgermeister daselbst, Curatores solcher unser Universität und Academiæ seyn, und alle fleißige Sorg tragen sollen, daß alles nach Inhalt oberwehnten Kayserlichen Privilegii gemäß angestellet, gehalten und verrichtet: Von Professoren und Studenten, was Jedem oblieget, mit Gottesfürchtigem erbarn Leben und Wandel embsig geleistet; Insonderheit denen Professoribus die gebührende Ehr-Erbietung erzeiget, die Besoldungen zu rechter Zeit bezahlet, und zu solchem Ende der Universität Rentmeistern, von denen, welche obbesagte jährliche Eintausend Reichsthaler zu bezahlen haben, worzu sich dieselbe mit Eyde verbinden, auch die Curatores, im Fall der Versäumung paratam Executionem wider sie ergehen zu lassen, hiemit bemächtiget seyn sollen, dieselbe Summa iedesmahl richtig geleget werde.

Wir

Wir vergönnen auch hiermit gemeldten Curatoribus, daß sie zu Verbesserung der Einkünffte unser Universität, sich bey den Ständen, Eingesessenen und Unterthanen dieser und anderer Landen etwan umb eine gewisse jährliche Beysteur bewerben; Ingleichen, nachdem etwa die Gefälle der Universität zunehmen, die Zahl der Professoren vermehren mögen.

Weilen auch das Kayserliche Privilegium alle diejenige Brüderschafften, Gilden oder Zünfften, welche hin und wieder in den Städten dieser unserer Landen, von Weltlichen Personen aus eigener Gelüstung angeordnet, zu dem Ende allerdings abschaffet, daß die darzu bestimmete jährliche Renthen und Gefälle zu Behuff Unserer Universität angewendet werden sollen: So ist unser Will und Meynung, daß alle solche Renthen und Einkünfften, zu Unterhaltung einer gewissen Anzahl Stipendiariorum in selbiger unser Universität gebraucht werden.

Ob auch etwa ein Professor mit Tod abgienge, so sollen die Professores an dessen Stelle den Curatoribus zween oder drey andere bequeme Männer benennen, woraus die Curatores den tüchtigsten unserm Clevisch- und Märckischen Stadthalter und Regierungs-Räthen vorschlagen, und auf derselben Erklär- und Verordnung an die vorgeschlagene Person das Beruff-Schreiben ergehen lassen.

Zu den Gradibus Doctoralibus, Magisterii oder Baccalaureatus sollen, nach fleißigem tentamine, examine, & publice habita oratione & disputatione, allein tüchtige und bequehme Personen zugelassen werden. Es sollen auch die Curatores drob seyn, daß die Unkosten der Promotionen nicht höher, als sie in andern Universitäten, sonderlich zu Basel gebräuchlich, gesteigert werden; Und ist schlüßlich krafft dieses Unser gnädigster Will und Befehl, daß ob diesem allen, und wie das Kayserl. Privilegium ferner im Buchstaben mit sich bringet, von unsern Clevisch- und Märckischen Stadthaltern, Räthen, wie auch Curatoribus, mit allem sorgfältigen Fleiß gehalten, und was der Sachen Nothdurfft erfordern wird, in acht genommen und werckstellig gemachet werde. Uhrkundlich haben Wir dieses Patent mit eigenen Händen unterschrieben, und mit unserm Insiegel bekräfftigen lassen; So geschehen zu Cölln an der Spree am 15. Oct. Anno 1654.

Friedrich Wilhelm.

XX.

Churfürst Friedrich Wilhelms zu Brandenburg Intimations-Diploma, wegen der Fundation der Universität Duisburg, im Hertzogthum Cleve gelegen, de Anno 1655.

VOn GOttes Gnaden, Wir Friederich Wilhelm, Marggraff zu Brandenburg, des Heil. Römisch. Reichs Ertz-Cämmerer und Churfürst, zu Magdeburg, in Preussen, zu Cleve, Gülich, Berge, Stettin, Pommern, der Cassuben und Wenden, auch in Schlesien, zu Crossen und Jägersdorff Hertzog, Burggraff zu Nürnberg, Fürst zu Halberstadt und Minden, Graff zu der Marck und Ravensberg, Herr zu Ravenstein ꝛc. Thun hiemit kund und zu wissen, was massen Wir iederzeit vor nützlich und nöthig erachtet, auch sehr begierig gewesen, zur Ehre GOttes des Allerhöchsten, zu Ausbreitung der wahren Christlichen Evangelischen Religion und Fortpflantzung und Erhaltung aller guter und heylsamer freyer Künste und Wissenschafften, zuvorderst in denen vier Haupt-Facultatibus, Theologica, Juridica, Medica und Philosophica, wie nicht weniger in denen Sprachen, in denen Historien, und andern löbl. Exercitiis liberalibus eine sonderbare und eigene Universität und hohe Schule in diesen unsern Clevisch-Gülich-Bergischen und angehörigen Landen zu stifften, zu begaben und anzurichten; Gestalt dann zu einem solchen Ende Unsere geehrte Vorfahren, die vorige Lands-Fürsten erwehnter Unserer hiesigen Lande, allbereit vorlängst stattliche Kayserliche Privilegia zu Auffrichtung einer solchen hohen Schule ausgebracht, krafft deren dieselbe aller derjenigen Privilegien, Authoritäten, Prærogativen, Freyheiten und Gerechtigkeiten, womit die allervornehmsten Universitäten in gantz Europa begabt sind, habhafftig seyn und geniessen sollen.

Nachdem nun angeregte Unsere löbl. Vorfahren, und Wir selbsten, durch die Welt-kündige, so lang gewährte Kriege, an diesem guten Vorhaben, nun sehr geraume Zeit von Jahren, mercklich gehindert gewesen; Und aber die Zeiten sich, Gott Lob! nunmehro in etwas gelinder und sänffter anlassen, haben Wir, ungeachtet der noch übrig gebliebenen, und bißweilen wieder herfürbrechenden ungestümen Winde und Wasser, dennoch nicht länger zurück halten, sondern den gefasten heilsamen Vorsatz endlich durchdringen, und zu Werck richten wollen: Wie Wir dann auch in der That selbst eine solche Universität und hohe Schule, in unserer Stadt Duisburg, in Unserm Hertzogthum Cleve gelegen, in Betrachtung des Orts, zu einem solchen Werck, innerlichen und äuserlichen ziemlich guten Bequemlichkeiten, auffgerichtet, dieselbe mit allen hierzu nöthigen Unseren Privilegiis, auf den Fuß, und nach Inhalt obangezogener Kayserli-

chen Privilegien/ingleichen mit guten und tüchtigen Professoribus in gemeldten Facultäten/ und andern auff Universitäten gewöhnlichen und ersprießlichen Professionibus und Studiis versehen und versorget haben/ auch noch ferner/ nach erheischenden Gelegenheiten/gnädigst versehen und versorgen werden.

Und dieweil Wir vorhabens seynd/ diese von Uns also auffgerichtete und gestifftete Universitatem, Academiam und hohe Schule/ üblichem Gebrauch nach/ mit gewöhnlicher und hergebrachter Inauguration, und allen darzu gehörenden Solennitäten/ vornemlich mit dem Gottesdienst/ demnechst mit gewönlichen Orationen/ auch würcklichen Promotionibus zu den Gradibus in den Facultäten/auf den 4.(14.) Tag des Monaths Octobris schierst künfftig einführen/einleiten und bestättigen zu lassen.

So haben Wir nicht umgehen wollen/ solches alles mit hiemit zu jedermanns/ welcher Religion (die nur im Heil. Röm. Reich zugelassen ist) er auch seyn mag/ Wissenschafft zu bringen; Auff daß männiglich/ wer Lust und Liebe darzu träget/ sich auff ietztbenannten Tag/ in Unserer Stadt Duißburg einstellen/ berührter Einführung und Inauguration, und denen darzu gehörenden Solennitatibus beywohnen; auch ferner nach eines ieden Gelegenheit und Zuneigung/ mit Verbleibung und Anstellung seiner Studien daselbst sich dieser Unserer einem ieden/ er sey inn- oder außländisch/ zum besten geschehenen Stifftungen gebrauchen und fruchtbarlichen Genuß empfinden möge. Geben zu Cleve den 16.(6.) Augusti Anno 1655.

An statt und von wegen Höchstgedacht.
Ihrer Churfürstl. Durchl.

Joh. Moritz Fürst zu Nassau.

Vt. Johann von Diest. V.C.
J. G. Kuchenbecker. S.

XXI.

Privilegia Electoralia vor die Universität Duisburg, de Anno 1655.

I. UNiversitas seu Senatus Academicus nullius nisi Serenissᵗ. Elector. Brandenburg. ejusque Regiminis, quod Clivis est, Jurisdictioni subjectus esto.

II. Rector & Senatus Academicus jurisdictionem, merum mixtumque Imperium in Professores & Præceptores singulos, Studiosos, & alia membra Academica, a tempore receptionis in matriculam exercento.

III. Ubi ex Caroli V. Constitutione pœna mortis, vel alia corporis afflictiva fuerit decreta, sententiæ non nisi transmissis ad Serenitatem Electoralem, vel ejus Regimen, pro confirmatione earundem, vel eroganda gratia, actis publicantor & executioni mandantor.

IV. Nocturno tempore delinquentes Studiosi comprehensi cives Academici a vigilibus asservantor. Sole orto Magnifico Rectori & Senatori a Prætore & Magistratu Civico extraduntor. Si distulerint per horam, Rector e custodia eos eximendi jus habeto.

V. In hac Academia promoti Doctores & Magistri, præ aliis ad officia publica commendantor.

VI. Prælo in toto Ducatu Clivensi & Comitatu Marcano, nulli Tractatus nisi a Facultate, ad quam materia pertinere judicabitur, approbati subjiciuntor.

VII. Ab omnibus personalibus & præstationibus rusticis, in hoc loco promoti Doctores exempti sunto.

VIII. Omnes denique Professores, Præceptores & Studiosi, prærogativis & omnibus aliis immunitatibus in Privilegio Imperatorio concessis libere utuntor, fruuntor.

Signatum Clivis die 22. Sept. 1655.

Anhang.

XXII.

Graff Friedrichs zu Mörß väterliche Disposition, seiner Lande wegen, de Anno 1417.

WIr Friedrich Graue tho Moerß thun kunt allen Luiden, dat wy mit Rat und Gutdüncken unser Herre Freünde und Maige, umb tho verhoidene alle Zweyung und Verdritt, dat tuschen unsen Sohnen Friedrich, Johann Walrauen und Henrich abstaen und kommen mochte, wa dem dat wy von GOttes Verhengnus von Fridrich gescheiden weren die Würß. unse Sohne geschaiden hebben, und scheiden sie vermyde dessen Brieffe von allem Guete, Sloiten, Landten und Luidten, dat in ansallen mag, von Dode Vaders und Moider in Formen und Maniren als hiever beschröuen stehen, Jedwillen darum, daß nach unsern Tod, Friedrich unse aldeste Sohne, hebben und besitten solle, die Graiffschapff von Möers, Item Krackaw, mit der Herrligkeit von Krovelt, Item die Herrligkeit von Vrimerßen, desse Würß. Graisschapff und Herrligkeiten solle Friedrich unser aldeste Sohne hebben nach unser Doit, mit

mit allen yren Thobhorungen, nyst daran vitgeschaiden, wy die gelegenn synn hoge und syde mit den Sloiten, Landten, Luidten, Mannen, Dienstmannen, Gerichten, Herrligkeiten, klein und groite, wy die von unsern Eltern an uns kommen syn, und wie die besetten hebben, bis auff unse sterfflichen Tag, item sall Friedrich unse aldeste Sohn hebben, dat Schloit Yssen mit alle sein Thobehörunge, wie wy dat besetten hebben. Item sall hye hebben alle als solche Manne als wy tegen Fiant von eyl gegolden hebben. Item sall sie hebben Berg, als uns dat Pfants statt von unserm Herrn von Colne ingesettet, Item soll sie hebben all solch Mann-Lehn, als Wy hebben von unsern Herrn von Colne, byt dem Tolle, tho Berg, Item dat Lehen, dat Wy hebben von dem Hertogen von Brabant, und dat man uns dan schuldig is. Item von dem Hertogen von dem Berg, dat man uns dann schuldig is, Item dat Lehen, dat wy hebben von dem Hertogen von Holland, Hundert Holländische Gulden des Jahrs vyt dem Zolle tho Wandrichen, hiermit soll Friedrich unser elteste Sohn abgetheilet sein, von seinen Broderen vorßer, und soll auergeüen die Graveschafft von Saarwerden Johann sein Broder, und die soll Johann unse Sohne hebben vor syn theil mit allen ihren Thobehörungen, Schloiden, Landen und Luiden nit vitgeschieden, als Friedrich unse elteste Sohne, die nun der Zydt inne hat und besittet, beheltlich doch Feigewerte unß Sohns Friedrichen Huiß-Frauen yrre tucht an der halven Grauschap von Saarwerden, als sie dat angeduchtiget is, off sy Friedrich unse geltesten Sohne. Item man verleute dat Goit verhoide. Item soll Walrave unse Sohn hebben die Herrligkeit und Schloide Baarde, dritten und veürdestain mit der Herrligkeiten, von Ochten. So weyt die gelegen sind, mit allen ihren Thobehörungen, nyt daran vitgeschaiden. Item soll Heinrich unse jüngste Sohne hebben, der Tolle tho Tyel und dartho die Renthen in dem Land von Kessel und von Kreckenpecke, als uns die Pfandtsston von unsern gnädigen Herrn von Gülch und Geldern, doch vitgeschaiden die Hou uff dem Nieyen, die sollen blesen an der Graveschafft von Mortße, und dartho sollen Friedrich unse elteste Sohn und Walrauen unse Sohn, vith allen ihren Herrligkeiten, Gülten und Renthen, Mallich Heinrich Würß. geben, alle Jar uff Sandt Peters Tagk ad Cathedram zwe hondert Schilde, und sollen die ihn alle Jaar wohl betahlen, hant der tydt, dat sie Jme gewennen an Gaistlichen Renten dusseut Rynsche Gülden, diese hebben und besitten mochte, sondern dat he verbunden solde wassen, sich laten tho wygen von der tat hyrunter tidt is, und dat sollen die drey andere Brodere mallich dem andern treulich tho helpen und rathen, mit allen vlyte, und als sy Heinrich all solche Gaistliche Renthen geworven hebben, to en sollen Friedrich und Walraven, nit lenger verbundten wesen, mallich die two hondert Schildte zu geben, als vierstait und in all solcher Formen und Maneren sollen unse Soine Würß. geschaiden und geteylt syn, von allen Landen, Herrligkeiten, Gülden und Renten, die ihuen anvallen mogen von todte Vatters und Moidern. Och is mede geordnet, off Gott sein Gebott dede, dat Friedrich unser eltiste Sohne storven sonder Mannliche Geboirte von Jhn blieverde tho leven, so soll syn Land, Lüite und Herrligkeiten, Gülten und Renthen, die sie achter Lydt, sterven und fallen op den neisten eltisten Broider, und so vorthan, op den ältisten Broider, von Broider tho Broider, bis an denjenen die mannliche Geburt hette, und aichter Lyde, die sonder ainicher Hand anspracke der ander Broider der Lande und Herrligkeiten, als he die aichter geladen hette, gebruicken soll, die Tochter, die davon weten blieven berichten und bestaiden, als daß gehorde und böst machten, sterve auch der ander Broider ainich als by Namen Johann, Walrauen, off Heinrich, sonder Männliche Geburt von ihn blievenden, des Deilinge als vorsteet, soll wieder sallen an den eltisten Broider, off an den jenen die die Gravschafft Mörß hedde und besette, hette auch ihre ainich Tochter die von ihm bliven, die solte man beraiden und bestalden, als vorgeschrieben steet, und dat soll die jene danieden die Theilung angesallen und gestorben were von Todts wegen, Item en soll sich unsere Sohne Vorß. gein antheiligen mit unedlem Wyve tho nehmen, wer Sache dat ihre einich dat thete, die soll enterbt seyn, und die ander Broider sollen hebben und bestaitten, wat wy jene also tho gethailt hedden. Aich weilen wy mit so welcher unser Sohne die Graveschafft von Mörß besitten werde, dat die der Graffeschafft don Mörß vorst. nit tho Lehne endpfangen. Soll von den Graffe von Cleve und soll dat verhalten und verthaitigen, und dartho sollen alle unse Sohne mallich dem andern treulich helpen, dartho verantwortten und tho beschütten, und hebben darum in Entwich der Wahrheit unse Segell an deßen Brieff gehangen, und haben vorgebeten den Hochgebohrnen Fürsten unsern lieven gnädigen Herrn, Hertzogen von Gülch, und von Geldern, want es mit seinen Wetten und Rathe gescheidt is, und Herrn Heinrichen, Herrn tho Genten, want sie auch Rath darnvor gewiest is. Dat sie ihre Segle an diese Brive wollen hangen, daß wir Reinhard von Gottes Gnaden, Hertzog von Gülch und Grave von Sutphen, und ich Heinrich

rich Herr tho Geimen bekennen, dat wy gern gethan hebben, um beede willen Herrn Friedrichs Grave tho Moers. Und wann Wy Friedrich eltiste Sohn tho Moers Johann Walrauen und Heinrich seine to Moers Gebroider dessen Würtz. Scheidunge und Theilung gehorsam wesen wollen, und die auch geseckert gelaist und mit opgerichteten Fingern liflichen averder hayligen Gehorsam tho weßen hebben geschworen, und die vollkommelich tho halten, so hebben Wy mallich von uns unsere Segeln an diesen Brieff gehangen. Gegeven in den Jaaren unsers Herrn Tusend vierhundert und seventien uff den zwolfften Tagk in dem May.

XXIII.

Schutz-Brieff Churfürst Hermanns zu Cölln, vor Graff Johann zu Meurs und Saarwerden, de Anno 1501.

WIr Herrmann von GOttes Gnaden der heiligen Kirchen zu Cölln Ertz-Bischoff, des Heil. Röm. Reichs durch Italien Ertz-Cantzler und Churfürst, Hertzog zu Westphalen und zu Engern, der Kirche zu Paterborn Administrator &c. thun kund, daß wir dem edlen unsern lieben getreuen, Johann Grafen zu Meurs und Saarwerden zu unserm Rath und Diener aufgenommen haben, also, daß er uns, so wir ihne erfordern, getreülich rathen und dienen soll, unser bestes zu werben und Schaden zu warnen, nach allen seinem besten Verstande und Sinnen, und nun fort uns seinem Schloß, Stand und Graffschafft zu Meürs, und anders er nun ererbet hat, von ihme oder seinem Erben nicht gestatt soll werden, heimlich oder offenbahr unsers Stiffts Unterthanen Verwandten, und die uns zu verthädingen stehen, in einiger Weise von Jemands wer der sie, der er mächtig ist, beschädigt, oder aber gegen die unsern obgemeldte verthädingt oder enthalten werden, sondern unsers Stiffts Cölln Unterthanen und Verwandten, schützen und schirmen, gleicherweise als ob sie seine eigene Unterthanen und Verwandten wären, beheltlich doch einem ieden Will seiner vor peel, wie die einem ieden von Alters herkommen, zusehen und sich billig gebührt, als uns der bemeldte Graffe Johann alles wie obgeschrieben, mit seiner Hand geben, und treuen gelobt, darnach mit uffgerichteten Fingern gestabts Eydes würcklichen zu GOtt und seinen Heiligen geschwohren hat, allezeit zu halten, sondern einiger Wiederrede zu vollenziehen, unverzüglichen zu halten. Und damit obengeschrieben Graffe Johann uns desto stattlicher und förderlicher gerathen und dienen möge, auch desto williger sie, so haben Wir ihme wiederum geredt, gelobt und versprochen, gereden, geloben und versprechen Ihme in Krafft dieses Briefs sein Schloß und Stadt Meürs nun hinvor und alle Wege vor aller Gewalt, ausgescheiden die Röm. Königl. Majestät unsern allergnädigsten Herrn, wo wir des vorgeschriebenen Grafe Johannes zu rechte mächtig seyn, und wo er sich des auf uns erbieden würde, vor aller Gewalt als unser eigen Unterthanen und Verwandten zu schützen und zu schirmen. Und wolte darüber iemands den vorgeschriebenen Grafe Johann mit Heers-Krafft überziehen oder belegen, so solten und wolten wir Ertz-Bischoff Herman obgeschrieben oder unser Nachkommen Ihme nach aller unser Macht, Hülff, Trost und Beystand thun, alles getreulich und dermassen, als ob es unser eigen Unterthan angienge und belangte. Dergleichen soll obgemeldter Graffe Johann die von Meürse und sein Unterthanen schützen und beschirmen unsers Stiffts von Cölln Verwandten und Unterthanen gegen Unser und ihrer wiederwärtigen Vianden, und soll das gleichmäßig gehalten werden, also daß die Cöllnischen die Meürsischen, und die Meürsischen die Cöllnischen verthädingen sollen. Und weder Will den andern ob die von Jemands benöthigt, bedrängt oder geraget wurden, in des andern Flecken ingelassen, darinne enthalten und verthädingt werden, gleicherweise, als ob er darinne Burger oder Inwohner wäre. Alles sonder Argliſt und Gefährde. Des zu Urkundt haben Wir Ertz-Bischoff Hermann unser Insiegel an diesen Brieff thun hencken. Und nachdem dis alles mit Wissen und Willen der Wärtigen unser lieben andächtigen Dechens und Capittels unser Thum-Kirchen zu Cölln geschehen ist, haben Wir sie gebeten, ihre Capitels-Siegel, genant ad causas, an dessen Brieff bey das unser zu hencken, daß wir Dechen und Capitel der Thum-Kirche obgemelt bekennen und unser Siegel genant ad causas umb unsers gnädigsten Herrn Ertz-Bischoffs zu Cölln &c. vorgeschrieben bete willen, gerne gethan, und an dessen Brieff gehangen haben. Und zu mehrer Sicherheit habe ich Johann Grafe zu Meürse und Saarwerden, dergleichen Wir Schäffen-Rath und gantze Gemeinde zu Meürs unser Insiegle wissentlich mit an dessen Brieff gehangen. Der geben ist uff Donnerstag nach sent Laurentius des heiligen Martirers Tag in den Jahren unsers HErrn tausend fünffhundert und ein.

L. S. L. S. L. S. L. S.

XXIV.

XXIV.

Käysers Ferdinandi I. Privilegium de non appellando, vor Graff Hermann zu Newnar und Mörs, de Anno 1560.

WIr Ferdinand von GOttes Gnaden erwöhlter Römischer Kayser &c. Bekennen öffentlich mit diesem Brieff, und thun kund allermänniglich, daß Uns der Edel, Unser und des Reichs lieber Getreuer, Hermann Graff zu Newnar und Mörs, unterthäniglich zu erkennen geben; Wiewohl einem jeden an seinen Gerichten förderlich und gebürlich Recht mitgetheilet, und wissentlich an denselben seinen Gerichten das Recht niemand versagt, oder verzogen, noch sonsten in Rechten keiner beschwerdt, so würde doch von denselben seinen Gerichten je zu Zeiten durch seine Unterthanen und andere aus keiner Nothdurfft, sondern zu gefährlichen Verzug, Verlängerung und Ausflucht, und um gar schlechte, geringe, freche Sachen an Uns, und Unser Kayserlich Cammer-Gericht im Reich zu appelliren unterstanden, daraus dann die Vollnziehung geregter Wissen offtmahls verhindert würde, auch dieselben seine Unterthanen sich selbst und ihre Wider-Parthey in mercklichen Schaden und Verderben führten, und Uns darauff demüthig angeruffen und gebetten, ihme seine Unterthanen und Hindersässen hierinnen gnädiglich zu versehen. Das haben Wir angesehen solch sein ziemlich Bitt, auch die angenehmen, getreuen und nützlichen Dienst, so weyland gedachts Graffen Vordern, Unsern Vorfahren am Reich, Römischen Kaysern und Königen, löblicher Gedächtnüs, und Er Uns und dem Heiligen Reiche offt williglich erzeigt und bewiesen, und hinführo nicht weniger zu thun sich unterthäniglich erbeut, auch wohl thun mag und soll. Und darum mit wohlbedachtem Muth, gutem Rath und rechtem Wissen dem gedachten Graffen Hermann zu Newnar und Mörs diese sondere Gnad und Freyheit gethan und gegeben, Thun und geben ihm die auch hiemit von Römischer Kayserlicher Macht, Vollkommenheit, wissentlich, in Krafft dis Brieffs, also, daß nun hinführo in ewige Zeit von gemeldts Grafen Hermanns zu Newnar und Mörs Unterthanen und Hintersässen, hierinnen keiner ausgenommen, von keinem bey- oder endlichen Urtheilen, Erkändtnüssen oder Decret, so an seinen Gerichten, die er von Uns und dem Heil. Reich innen hat, ergehen, ausgesprochen und eröffnet werden, da die anfängliche Klag und Hauptsach nicht über Hundert Gülden darunter werth wäre, weder an Unser, noch Unser Nachkommen am Reich, Kayserl. Cammer-Gericht, noch sonst kein ander Gericht, nicht appelliren, suppliciren noch reduciren soll noch mag, in kein Weiß, sondern dieselben Urtheilen, Erkändtnüs und Decret, gantz kräfftig und mächtig seyn, stät bleiben, vollstreckt und vollnzogen werden, und an gedachts Graffen Hermann zu Newnar und Mörs Gericht, so er von Uns und dem Reich, als obsteht, innen hat, vollnfahren und procedirt werden soll, wie sich gebührt, von allermänniglich unverhindert, und ob darüber von einem oder mehren von einigen Urtheilen, die nicht über Hundert Flor. Rheinisch in Gold, wie obsteht, betreffen, welchergestalt und von wem das beschehe, appellirt, supplicirt, oder reducirt, oder derselben Appellation, Reduction oder Supplication eine oder mehre, von Unserm Kayserl. Cammer-Gericht, oder andern Gerichten, aus Unwissenheit oder Vergessenheit angenommen würde; So setzen, ordnen und wollen Wir doch, daß solches der obbemeldten Unser Begnadung und Freyheit unnachtheilig und unabbrüchig, auch dieselben Appellation, Reduction und Suppli[c]rung, und was darauff gehandelt und fürgenommen würde, gantz krafftloß, untaugentlich und nichtig seyn, wie Wir denn solches alles und jedes von obberührter Unserer Kayserlichen Macht Vollkommenheit jetzo als dann und dann als jetzo untaugentlich erkennen, erklären, aufheben, vernichten und cassiren, und der obgedachte Grafe Hermann zu Newnar und Mörs, seine Erben und Nachkommen, unangesehen des alles sich obberührter unser Freyheit und Begnadung zu gebrauchen Macht und Gewalt haben sollen und mögen, solche Urtheil, die also einhundert Gülden in Gold, oder darum, wie oblaut, betreffen, zu vollnziehen, und ferner, wie sich gebühret, nach rechtlicher Ordnungen gebühret zu handlen von allermänniglich unverhindert, Und gebiethen darauf allen und jeglichen Churfürsten, Fürsten, Geistlichen und Weltlichen, Prælaten, Graffen, Freyen, Herren, Rittern, Knechten, Land-Vögten, Hauptleuthen, Vitzthumben, Vögten, Pflegern, Verwesern, Amtleuthen, Land-Richtern, Bürgermeistern, Schultheissen, Richtern, Räthen, Bürgern, Gemeinden, und sonst allen andern Unsern und des Reichs Unterthanen und Getreuen, wes Würden, Stands oder Wesens die seyn, ernstiglich und festiglich mit diesem Brieff, und wollen, daß sie den obgenandten Graffen Hermann zu Newnar und Mörs, seine Erben und Nachkommen bey diesen Unsern Kayserlichen Gnaden und Freyheiten gäntzlich bleiben, und deren gerublich gebrauchen und genieſſen lassen, und darinn nicht irren, oder verhindern, noch

das jemands andern zu thun gestatten, in kein Weiß, als lieb einem jeglichen sey, Unser und des Reichs schwere Ungnad und Straff, und darzu eine Poen, nemlich viertzig Marck löthiges Goldes zu vermeyden, die ein jeglicher, so offt er freventlich hiewider thäte, uns halb in Unser und des Reichs Cammer, den andern halben Theil dem obgemeldten Graffen Hermann zu Nenwar und Mörs, oder seinen Erben und Nachkommen unabläßlich zu bezahlen verfallen seyn solle; Mit Urkund dis Brieffs besiegelt mit Unserm Kayserlichen anhangenden Insiegel, geben in Unser Stadt Wien, den letzten Tag des Monats Septembr. nach Christi Unsers lieben HErrn Geburt 1560. Unserer Reich, des Römischen im 30. und der andern im 34. Jahren.

Ferdinandus.

Ad mandatum ſacræ Cæſareæ Majeſtatis proprium
Vice ac nomine Reverendiſſimi Domini Archi-Cancellarii Moguntinenſis.

Vt. Seld.

Matthias Paul Straßburger.

Hanns Haller ſtr.

Der IV. Abtheilung
Siebenzehender Absatz/
Von den
Fürsten zu Hohenzollern.

I.

Käysers Ferdinandi II. Fürsten-Diploma, vor Graff Hannß Georgen zu Hohenzollern, worinn auch die Reichs-Grafschafft Zollern zu einer Fürstl. Grafschafft erhöhet, und Ihme von der Röm. Käyserl. Majestät das Prædicat: Unserm Oheim, beygeleget worden, de Anno 1623.

WIr Ferdinand der Ander von Gottes Gnaden, erwählter Römischer Kayser, zu allen Zeiten Mehrer des Reichs, in Germanien, zu Hungarn, Böheimb, Dalmatien, Croatien und Sclavonien, ꝛc. König, Ertz-Hertzog zu Oesterreich, Hertzog zu Burgundt, zu Brabandt, zu Steyer, zu Kärndten, zu Crain, zu Lützenburg, zu Würtenberg, Ober- und Nieder-Schlesien, Fürst zu Schwaben, Marggraff des Heil. Römischen Reichs, zu Burgau, zu Mähren, Ober- und Nieder-Laußnitz, gefürster Graff zu Habspurg, zu Tyrol, zu Pfirdt, zu Kyburg und zu Görtz, ꝛc. Landgraff im Elsaß, Herr auff der Windischen Marck, zu Portenau und zu Salins, ꝛc. Bekennen öffentlich mit diesem Brieff, für Uns und unsere Nachkommen am Heiligen Reiche, und thun kundt allermänniglich, wiewol die hohe Römische Kayserliche Würdigkeit durch Macht ihres erleuchten Throns hievon nicht allein zu Erleuchtung und Würden, sondern auch zur Nothdurfft und Zierung deß Heiligen Römischen Reichs Großmächtigkeit, mit Fürsten-Ständen und hohen Edelen Geschlechten gezieret ist; Jedoch seitemahl durch Absterbung der Menschen solche hohe Geschlecht je zu Zeiten in Mangel und Abnehmen gerathen, und iemehr die Kayserliche Hoheit, dieselbe ihrem stattlichen Herkommen, Wohlthaten und Verdienen, mit höhern Ehren und Würden versiehet und begabet, ie herrlicher der Thron Kayserl. Majest. dadurch gezieret, und scheinbarlicher gemacht, auch die Unterthanen bey Erkäntnüß Kayserl. Würdigkeit, und ihrem schuldigen Gehorsamb erhalten, und zu Adelichen Tugenden, ehrlichen Ritterlichen Thaten, und getreuen, stäten und beständigen Diensten beweget und angeleitet werden. Uber dieses, und ob Wir wol auß Kayserl. Höhe und Würdigkeit, darein Uns der Allmächtige GOtt nach seinem Göttlichen Willen gesetzt hat, auch angebohrner Güte und Mildigkeit, allezeit geneigt seynd, aller und jeder Unserer und deß Heiligen Reichs Zugewandten, Hohen- und Niedern Ständen, und Glieder, Ehr, Würde, Auffnehmen und Wolfarth zu betrachten und zu befördern; So ist doch Unser Kayserl. Gemüth billich mehrers gewogen und begierlicher, diejenigen, derer Vor-Eltern und sie von Uraltem stattlichen Namen, Stammen und Geschlecht herkommen, und sich gegen unsern Vorfahren am Reich, Röm. Kaysern und Königen, auch Uns, dem Heil. Reich, und unserm Löblichen Hauß Oesterreich, mit sonder getreuer embsiger Dienst-

Dienstbarkeit, zu Krieg und Friedens-Zeiten, vor andern gutwillig und standhafftig erzeigen und beweisen, in noch höhern und grössern Stand und Ehren zu erheben und zu setzen.

Wann Wir nun gnädiglich angesehen, wahrgenommen und betrachtet, das uralt Fürst- und Gräffliche auß Königlichen Stammen entsprungene Herkommen und Wesen der Grafen zu Hohenzollern, ꝛc. und daß allbereit vor drey hundert und mehr Jahren, weiland unser Vorfahr am Reich, Käyser Rudolph der Erste diß Namens, Graff Eytel Friedrichen von Zollern, auch den Ersten diß Namens, welcher mit Seiner Maj. und Lbd. Eheleiblichen Schwester vermählet gewesen, zum Fürstenstand erhaben, und ihn mit dem Burggrafftumb Nürnberg gnädiglich begabt, von welchem die noch heut lebende Chur- und Fürsten, Marggraffen zu Brandenburg, und Burggraffen zu Nürnberg, neben den Grafen zu Hohenzollern, zugleich recta linea absteigen, und also beede Churfürst- und Gräffliche Geschlechter, Brandenburg und Zollern, eines Geblüts und Herkommens seynd: Darneben Wir auch in glaubwürdige gründliche Erfahrung gebracht, welchermassen nach Absterben obgemeldtes, in den Fürsten-Stand erhebten Graff Eytel Friedrichs des Ersten, und der zwischen beeden seinen hinterlassenen Söhnen vorgegangener Theilung, der Grafschafft Hohenzollern, und deß Burggrafftumbs Nürnberg, gleichwol die allweg regierende Inhabere berührter Grafschafft, laut deren in den alten Archivis sich befindenden, und Uns durch glaubwürdige Transumt und fürgewiesener Originalien und anderer gnugsamen Documenten, sich deß Fürstl. Tituls, Hochgeborn, gebrauchet, und von GOttes Gnaden geschrieben, auch jederweilen mit den vornehmbsten Chur- und Fürstl. Geschlechtern in dem Röm. Reich sich verheyrathet und befreundet haben: und aber besagte Grafen zu Zollern, wegen Abnehmung ihrer Graff- und Herrschafften, so mehrentheils durch außgestandene Krieg, und in andere Weg erfolget, angeregte Fürstl. Præeminenz und Titul verlassen, dabey es dann biß dato verblieben: Zu deme Wir auch nit weniger betrachtet, und zu Gemüth gezogen, die angenehme, vielfältige, vornehme, getreue, Ritterliche, nutz- und hocherspriessliche Dienst, welche offtermelte Grafen zu Hohenzollern, von vielen unfürdencklichen Jahren hero, weiland unsern Hochgeehrten Vorfahren am H. Reich, Röm. Kaisern und Königen, zu Kriegs- und Friedens-Zeiten, in vielen hochwichtigen Sachen und Geschäfften, unverschont ihres Leibs und Vermögens, mehrmahls gantz auffrecht, redlich, beständig, getreu und ansehentlich erzeigt und bewiesen: Dessen Wir dann sowol auß denen von höchsternandten unsern Vorfahren am Reich, Röm. Kaisern und Königen, ihnen den Grafen zu Hohenzollern, durch unterschiedliche Diplomata, ertheilten fürtrefflichen Gezeugnüssen, als andern beglaubten Historiis gnugsamb berichtet seyn: Inmassen dann auch der Hoch- und Wohlgeborn, Unser und des Reichs Erb-Cämmerer und lieber Getreuer, Hanß Georg, Graff zu Hohenzollern und Sigmaringen, Ritter deß Ordens vom Güldenen Flüß, Unser geheimer Rath, Cämmerer, und deß Reichs Hoffraths Prælident, gemeldter seiner Voreltern rühmlichen Exempel biß dato löblich nachgefolget, indem er nun in das funffzehende Jahr weiland Kaiser Rudolffen dem Andern, und Kaiser Matthiassen, beeden Unsern geliebten Herrn Vettern und Vattern, auch nechsten Vorgehern am Reich, Hoch- und Christseligster Gedächtnüß, nicht allein bey Hoff, als Prælident, und Vorsteher deß höchsten Kayserlichen Tribunalis deß Reichs Hoffraths, sondern auch in vielen ansehenlichen, dem H. Reich und dem allgemeinen Wesen hochangelegenen Sachen, Geschäfften, Verrichtungen, und wichtigen Legationen, deren er bereits bey dreyen Röm. Kaysern, über die vier und zwantzig unterschiedliche, in- und ausserhalb Teutschlandes, bey Königen, auch in vornehmsten Chur-Fürsten und Ständen deß Heil. Reichs, (theils alleinig, theils neben andern vornehmen Chur- und Fürsten, gantz rühmlich, tapffer und ersprießlich verrichtet) ungespart Leibs und Vermögens, zu höchstermeldter Unserer geehrten Vorfahren und Unserm gnädigsten Wohlgefallen und Gnügen; sonderlich bey und von wegen der gantz abscheulich- und ärgerlichen, in unserm Erb-Königreich und Landen vor fünff Jahren entstandener langwieriger Rebellion und dannenhero erfolgten gefährlichen Ubelstand im Röm. Reich Teutscher Nation, gleich vom Anfang derselbigen Rebellion biß ietzunder in mannichfaltige Weg, dergestalt, daß solches ihme Graff Johann Georgen, und obgedachten seinem uralten ansehentlichen Geschlecht, billich zu sonderm Ruhm gereichet und gedacht wird, gantz auffrecht, redlich, beständig und getreulich erzeigt und bewiesen, solches auch bey gegenwertigen noch stets wehrenden mühsamen Unruhen, Zeiten und Läufften ebenmäßig, und ohn allen Verdruß, noch täglichs erzeigt und beweist, und hinfüro nicht weniger zu thun wolgeneigt und erbietig ist, auch wol thun kan, mag und solle: So haben Wir demnach auß obangezogenen, und andern mehr Ursachen, zu gnädigster Erkäntnüß seines fürtrefflichen uralten Fürst- und Gräfflichen Geschlechts der Grafen zu Hohenzollern, und derselben, auch seiner selbst wol hergebrachten rühmlichen Verhaltnüß

haltnüß, und langwierig getreuen Verdienens, mit wohlbedachtem Muth, gutem zeitlichen Rath, auß selbst eigener Bewegnüß und rechtem Wissen, obgenannten Graff Johann Georgen zu Hohenzollern, diese besonderliche Kayserl. Gnad gethan, und nicht allein die uralte mit allen ihren Regalien, Herrligkeiten und Pertinentiis, gantz frey, eigenthümbliche, unmittel- und unlehnbare Reichs-Graffschafft Zollern (welcher, wie auch das Stamm-Hauß und Vestung Hohenzollern, Graff Johann Georg, jetztmahls der eintzige vollkommene Inhaber, Regierer und Besitzer ist) zu einer Fürstlichen Graffschafft erhöhet, sondern auch obbenandten Graff Johann Georgen zu Hohenzollern, ꝛc. und nach dessen Ableiben seinen hinterlassenen ältisten Sohn, als künfftigen Inhaber besagter Fürstl. Graffschafft Zollern, auch nachgehends von Erben zu Erben, auß gemeldtes Graff Johann Georgen absteigender Lini erbohren, allweg diejenige, welche besagte Fürstl. Graffschafft und Stamm-Hauß Hohenzollern inhaben, besitzen, und regieren werden, für und für in ewige Zeit, in den Stand, Ehr und Würde Unserer und deß Heil. Reichs Fürsten, wiederumb von neuen gnädiglich erhebt, gewürdiget und gesetzt, auch sie der Schaar, Gesellschafft und Gemeinschafft anderer Unser und deß H. Reichs Fürsten zugefügt, zugesellet, und vergleichet, darzu ihnen den Fürstlichen Titul und Namen zu führen, gnädiglich bewilligt und gegeben, auch sich also zu nennen und zu schreiben zugelassen und erlaubt. Ordnen, setzen, würdigen und erheben demnach, auß Römischer Kayserlicher Macht Vollkommenheit, hiemit wissentlich, in Krafft dtß Briefs, obbesagten Graff Johann Georgen zu Hohenzollern, auch alle seine ihme in der Succession, Inhab- und Regierung der Fürstl. Graffschafft Zollern, nachfolgende Eheliche Leibs-Erben, gehörter Massen in den Standt, Ehr und Würde, Unserer und deß H. Reichs Fürsten, zufügen, vergleichen, setzen und gesellen sie zu derselben Schaar, Gesellschafft und Gemeinschafft, ertheilen und geben ihnen auch sampt und neben denen zuvor habenden Gräfl. Ehren-Tituln den Namen und Titul: **Unserm Oheim, und deß H. Reichs Fürsten und Graffen zu Hohenzollern, ꝛc.** Und meynen, setzen und wollen hierauff, daß mehrgenannter Graff, Johann Georg zu Hohenzollern, und nach ihme sein hinterlassener ältister Sohn, und fürbaß alle seine Erbens-Erben, welche die Fürstliche Graffschafft und das Stamm-Hauß Hohenzollern innen haben, besitzen und regieren werden, wie obstehet, für und für in Ewigkeit, Unsere und deß Heiligen Reichs Fürsten seyn, sich also vor und neben ihrem alten wohl und rühmlich hergebrachten Titul, nennen und schreiben, von Uns und unsern Nachkommen am Reich, und allermänniglich dafür geacht, erkennet, geehret, genennt und geschrieben werden, auch all und jegliche Gnad, Freyheit, Ehr, Würde, Vortheil, Præeminenz, Fürstandt, Recht, Gerechtigkeiten, in Versamblungen und Ritterspielen, mit Beneficien, auff Hoch- und Niedere Stifft, Geist- und Weltliche Lehen und Aempter zu empfahen und zu tragen, und alle andere Sachen haben, deren theilhafftig und empfindlich seyn, sich auch deß allen, sonderlich aber des Fürstlichen Tituls und Namens allenthalben, mit allen Ehren, Sessionen, Stimmen, und Processionen, an allen Enden und Orden, nach ihren Ehren, Nothurfften, Willen und Wolgefallen, freuen, gebrauchen und geniessen sollen, und mögen: Inmassen sich andere Unsere und deß Heiligen Reichs rechtgeborne Fürsten, von Rechts und Gewohnheit wegen, freuen, gebrauchen, und geniessen, von allermänniglich unverhindert. Darauff gebieten Wir allen und jeden Churfürsten, Fürsten, Geist- und Weltlichen, Prälaten, Grafen, Freyen, Herren, Rittern, Knechten, Land-Marschalcken, Lands-Hauptleuten, Vitzdumben, Vögten, Pflegern, Verwesern, Amptleuten, Land-Richtern, Schultheissen, Bürgermeistern, Richtern, Räthen, Kündigern der Wapen, Ehrenholden, Persevanten, Bürgern, Gemeinden, und sonst allen andern unserer Erb-Königreich, Fürthenthumb, und Land-Unterthanen und Getreuen, in was Würden, Standt oder Wesen die seynd, ernstlich und festiglich mit diesem Brieffe, und wollen, daß sie offt besagten Johann Georgen Fürsten und Grafen zu Hohenzollern, und alle desselben, in Regierung der Fürstlichen Graffschafft Zollern nachfolgende Successores, absteigender Lini, wie obstehet, nun hinfüro ewiglich, also für Unsere und deß Reichs Fürsten, ehren, halten, schreiben, annehmen, nennen und erkennen, sie auch in allen und jeglichen ehrlichen Versamblungen, Ritterspielen, Hohen und Niedern Stifftern und Aemptern, Geist- und Weltlichen, auch sonst an allen Orthen und Stätten, für Unsere und deß Heiligen Reichs Fürsten ehren zu lassen, achten, halten und erkennen, ihnen auch den Fürstlichen Namen und Titul geben, sie also nennen, schreiben, und bey aller und jeglicher Ehre, Würde, Præminenz, Vortheil, Recht und Gerechtigkeit, deren sich andere Reichs-Fürsten von Rechts und Gewonheit wegen freuen, gebrauchen und geniessen, gäntzlich und geruhenlich verbleiben lassen, und sie an allem dem was obstehet, nicht hindern noch irren, auch hierwider nichts thun, noch andern zu thun gestatten, in keine Weiß noch

noch Weg, als lieb einem jeden sey, Unsere und deß Reichs schwere Ungnad und Straff, und darzu eine Poen, nemblich zweyhundert Marck löthigs Golds zu vermeiden, die ein jeder, so offt er freventlich hierwider thäte, uns halb in Unsere und deß Reichs Cammer, und den andern halben Theil vielbesagtem Johann Georgen, Fürsten und Grafen zu Hohenzollern, seinen Ehelichen Leibs-Erben und Erbens-Erben, wie mehr verstanden, so hierwider beleidiget würden, unnachläßig zu bezahlen, verfallen seyn, und nichts destominder offtermeldter Johann Georg, Fürst und Graff zu Hohenzollern, seinen Ehelichen Leibs- Erben und Erbens-Erben, bey diesem Fürstlichen Ehrenstandt, Würden und Freyheiten verbleiben, würcklich geschützt und gehandhabt werden sollen. Dessen zu wahrem Urkundt haben Wir Unsere Kayserliche Güldinne Bullam an dieses Fürsten-Diploma hangen lassen. Geben in Unser und deß Heil. Reichs Stadt Regenspurg, den Acht und Zwantzigsten Tag Monaths Martii, nach Christi unsers lieben HErrn und Seligmachers Glorwürdigen Geburt, im Sechszehenhundert drey und zwantzigsten, Unserer Reiche des Römischen im vierdten, deß Hungarischen im fünfften, und deß Böheimbischen im sechsten Jahren.

Ferdinand.

Johann Suicardus, Archi-Episcopus Moguntinus, S. R. Imperii per Germaniam Archi-Cancellarius.

Ad Mandatum Sacræ Cæsareæ Majestatis proprium

V^t. H. L. von Ulm.

I. R. Pucher.

II.

Käysers Ferdinandi III. Decretum an Churfürsten und Stände des Heiligen Römischen Reichs, Fürst Eitel Friedrich zu Hohenzollern ad Sessionem & Votum im Reichs-Fürsten-Rath zu admittiren, de Anno 1641.

VOn der Römischen Kayserlichen Majestät Unsers Allergnädigsten Herrn wegen, denen albier anwesenden Chur-Fürsten und Ständen, und der abwesenden Räthe, Bothschafften und Gesandten in Gnaden anzuzeigen. Demnach Allerhöchstgedachter Kayserlichen Majestät Herr Vater, weyland Herr Ferdinand der Andere, Römischer Kayser, höchstseeligster Gedächtnüß, unterm dato 28. Martii des längst abgewichenen 1623. Jahrs dero damahligen Reichs-Hoffraths-Præsidenten, weyland Herrn Johann Georgen, Graffen von Hohenzollern, diese besondere hohe Gnad gethan, und nicht allein ihn und nach dessen Ableiben seinen ältisten Sohn, Successorn und Erben der Graffschafft Hohenzollern in den Stand des Heil. Reichs Fürsten, sondern auch iztberührte seine Reichs-Graffschafft Hohenzollern in eine Fürstliche Graffschafft erhöhet und gesetzet, also, daß sie alle und jegliche Gnaden, Freyheiten, Ehr, Würden, Vortheil, Præeminenz, Fürstand, Recht und Gerechtigkeiten in Versamlungen haben, sich auch dessen allen, sonderlich aber des Fürstlichen Tituls und Nahmens, allenthalben mit allen Ehren, Sessionen, Stimmen und Processionen, wie andere des Heiligen Reichs Fürsten gebrauchen und geniessen sollen; Alß ist bey allerhöchstgedachter Kayserlicher Majestät besagten Fürsten Johann Georgen von Hohenzollern, ältister Sohn, und Successor an berührter Fürstl. Graffschafft, Herr Eitel Friederich, Fürst von Hohenzollern, gehorsamst einkommen, und gebeten, iztmehr höchstgedachte Kayserliche Majestät geruheten ihme ein Kayserlich Decretum an Churfürsten und Stände, und der Abwesenden Räthe, Botschafften und Gesandten, zu dem End gnädigst zu ertheilen, damit er bey iztwehrenden Reichstag in den Fürstenrath admittiret, und ihm sein gehörige Session und Votum verstattet werden möchte. Wann dann Allerhöchstgedachte Kayserliche Majestät solches alles der Billigkeit gemäß zu seyn befunden; Alß begehren solchem nach allerhöchstgedachte Kayserliche Majestät an besagte Churfürsten, Fürsten und Stände, und der abwesenden Räthe, Botschafften und Gesandte gnädigst, Sie wollen mehrgedachten Fürsten Eitel Friedrichen von Hohenzollern die Fürstliche Session und Votum im Fürstenrath zu lassen und verstatten; An dem beschicht mehr höchstgedachter Kayserl. Majestät gnädigster Will; Die verbleiben besagten Chur-Fürsten und Ständen und der abwesenden Räthen, Bothschafften und Gesandten mit Freundschafft, Kayserl. Gnaden und allem Guten wohl zugethan und gewogen. Signatum in ihrer Kayserlichen Majestät und des Heiligen Reichs Stadt Regenspurg, unter Deroselben aufgetruckten Kayserlichen Secret Insiegel den 20. Februarii anno 1641.

V^t. Ferdinand **Graff Kurtz.**

(L. S.)

Johann Söldner.

III.

Vertrag zwischen dem Hochfürstl. Hause Hohen-Zollern Sigmaringen, und der Adelichen Herrschafft Hornstein, wegen der Collectation, Steuer und Einqvartierung zu Bingen, de Anno 1681.

ZU wissen, Demnach sich vor Funffzig und mehr Jahren hero zwischen dem Hochfürstl. Hauß Zollern/ Sigmaringen/ und Wohladelichen Herrschafft Hornstein/ wegen der Collectation, Steuer und Einqvartirung zu Bingen/ einige Streitigkeit erhebt/ und bißanhero zu keiner vollständiger Richtigkeit gebracht worden/ daß hierauff zu Beybehaltung guten nachbarlichen Willens und Intelligenz, der Durchleuchtige Fürst und Herr/ Herr Maximilian Fürst zu Hohenzollern/ Graff zu Sigmaringen und Vöhringen/ Herr zu Haigerlach und Wehrstein/ des H. Röm. Reichs Erb-Cämmerer/ ꝛc. Nach unlängst angetrettener plenar-Regierung Dero Graf- und Herrschafften/ sich mit dem Reichs-Wohl-Edelgebohrnen/ Herrn Johann Heinrich von und zu Hornstein/ ꝛc. folgender gestalten in der Güte auf ein Beständiges verglichen und vertragen haben; Und zwar

Zum Ersten/ weilen auſſer der Hohen und Malefiz, Forst und glaitlichen Obrigkeit/ welche den hochernannten Hoch-Fürstl. Hauß Hohenzollern Sigmaringen nach Ausweiß des Riedlingisch- und Menlingischen Vertrags eintzig und alleinig gebühret/ sodann auch mit Ausnahm/ Renten/ Zinnß und Gülten/ Frohndienst und dergleichen/ was diesem anhängig/ und hiervor eines ieden Theil angehörige Unterthanen jedem a parte verbunden und zu præstiren schuldig seynd/ ohne dem andere Regalien von niedergerichtlicher Obrigkeit/ als Hohenzollern/ und Hornstein/ nach Innhalt berührter Verträgen und Gericht-Buchs a potiori insgemein genutzt und exercirt/ auch theils durch einen gemeinen Ambtmann oder Schultheissen zu gedachten Bingen eingezogen und verrechnet worden; Alß solle

Zum Andern fürohin mit der Collectation und Einqvartierung in erstermelten Flecken ein wohlverständliche nachbarliche und immerwährende Gemeinschafft gehalten werden/ dergestalten und also zwar/ daß so offt auff ein als anderer Seiten alleinig/ als bey dem Hochlöbl. Schwäbischen Craiß/ oder löbl. Ritterschafft/ eine Steuer oder Contribution ausgeschrieben wurde/ man alsdann mit beederseits Obrigkeitlichen Wissen/ Willen und Zuthun/ allwegen nach Gutbefinden/ und wie ein solches die Nothdurfft erfordern möchte/ auch man sich dessen iederzeit vergleichen würde/ eine proportionirte Anlag ungefährlich auff die Helffte des völligen Ertrags/ so offt solche Steur anzulegen von nöthen/ und es gegen andern in der Cräyß als Rittersteur Gesetzne practicirt wird/ ankunden/ folgends selbe durch den gemeinen Ambtmann eintreiben/ und derjenigen Parthey/ welche solche Collectation alsdann berührt/ einlieferen und zustellen solle.

Zum Dritten/ wann aber sowohl von Seiten des Craisses/ als der Ritterschafft/ eine Anlag an Geld einzubringen seyn würde/ so solle dieselbe auch von denen Unterthanen zu Bingen dergestalten eingebracht werden/ daß sie Unterthanen beeden Obrigkeiten allein pro toto so viel zu geben haben/ als sie vorhin nach proportion des bestimmten Geld-Quanti, da Zollern die Collectation allein genossen/ beytragen und steuren müssen/ und also sich über den Excess zu beschweren nicht Ursach haben.

Zum Vierdten/ auff gleiche Weiß solle es auch mit der Einqvartierung der Soldaten gehalten werden/ daß nemlichen/ wann man in dem Römischen Reich sowohl von Seiten des Hochlöbl. Craisses/ als auch der Löbl. Ritterschafft würckliche Qvartier auf denen Unterthanen tragen und leiden müssen/ daß alsdann mit ebenmäßigen ietzmahligen Wissen/ Vergleich und Uberlegung beederseits Partheyen und Transigenten insgemein/ auf Weiß und Form/ und nicht mit mehrern Portionen oder Mannschafft würcklich belegt werden/ als der Hoch-Fürstl. Flecken Krauchenwist zur Zeit belegt werden möchte/ und darbey aller Vortheil vermieden bleiben.

Zum Fünfften/ fals sich aber begeben solte/ daß entweder der Hochlöbl. Craiß/ oder die löbl. Ritterschafft je ein oder ander Theil absonderlich Qvartier haben müste/ und der ander Theil/ welcher der alsdann immer seyn möchte/ keine Qvartier haben würde/ so sollen mehrberührte Unterthanen des Fleckens Bingen auch nur mit dem halben Theil der betreffenden Mannschafft und Pferden/ und deren nöthigen Unterhalt und Verpflegung/ wie es allwegen die Zeiten und Läuffte mit sich bringen/ nach der beeden Niedergerichtlichen Obrigkeiten iedermahliger gemeinschafftlicher dispoſition ohne Vortheil belegt/ und zum Beytrag gezogen werden.

Zum Sechsten sollen mithin die von vielen Jahren hero von diesen und anderen Ursachen wegen hinc inde entstandene Zwitracht/ Wiederwillen und Mißhelligkeiten/ samt aller dieser Steurbarkeit halber gefordernden Refusionen/ Kösten und Schäden gäntzlich auffgehebt/ cassirt/ todt und ab: iedoch durch diese Tractaten denen obangezogenen Verträgen/ und andern ieden Theil bißhero sonderbahr competirenden Rechten und Gerechtigkeiten/ auch forderist denen Lehenherrlichen Juribus beederseits nichts benommen oder præjudicirt/ sondern solche hiemit bestermassen ausdruckentlich reservirt seyn/ und iedem Theil ungekränckt verbleiben/ alles getreulich und ohne Gefehrde.

Dessen zu wahrem Uhrkund haben anfangs hochernannt Ihre Durchl. und Herr von Hornstein diese Vergleichs-Tractaten/ welche in duplo ausgefertiget worden/ eigenhändig unterschrieben/ und mit Dero respective Fürstl. und Adelichen Insiglen corroborirt. Actum Sigmaringen den 10. Monatstag Junii im 1681sten Jahr.

(L.S.) Maximilian F. z. Hohenzollern ꝛc.

(L.S.) J. H. v. Hornstein.

Der IV.

Der IV. Abtheilung
Achtzehender Absatz/
Von den
Fürsten zu Eggenberg.

I.

Diploma des Churfürstlichen Collegii, Krafft dessen dasselbe Fürst Johann Antonium zu Eggenberg vor einen Reichs-Fürsten erkennet, auch was solchem mehr anhängig, de Anno 1636.

VOn GOttes Gnaden wir Anshelm Casimir, zu Mäyntz, und Ferdinand zu Cölln, Ertz-Bischoffe, sodann an statt und von wegen der Durchl. Fürsten und Herren, Herrn Maximilian, Pfaltzgraffen bey Rhein, Hertzogen in Ober- und Nieder-Bäyern, Johann Georgen, Hertzogen zu Sachsen, Gülch, Cleve und Berg, Georg Wilhelmen, Marggraffen zu Brandenburg, aller des Heil. Röm. Reichs durch Germanien und Italien Ertz-Cantzlere, und respective Ertz-Truchses, Ertz-Marschalck, Ertz-Cämmerer und Chur-Fürsten, wir hernach benannte Ihrer Chur-F. F. D. Durchl. vollmächtige Pottschafften, als Wolff Dietrich, Graff zu Döring, zu Stein, Friederich Metzsch zu Reichenbach und Friesen, und Adam Graff zu Schwartzenberg, Herr zu hohen Landsberg und Gymborn, des Ritterlichen Johanniter-Ordens durch die Marck, Sachsen, Pommern und Wendland, Meister ꝛc. Bekennen hiermit vor jedermänniglich, was gestalten dem Hochlöbl. Churfürstl. Collegio der Hochgeborne Fürst, Herr Joh. Anthonius, Hertzog zu Crumau, und Fürst zu Eggenberg, in Schrifften zu verstehen geben, wie daß von der R. Kayſ. Maj. Unserm Allergnädigsten Herrn, bey dem im verlittenen 1623. Jahr allhier zu Regenspurg gehaltenen Kayser- Chur- und Fürstl. Convent, weyland Ihr. Lbd. und Fürstl. Gn. H. Vatter, Joh. Ulrich, dazumahl Freyherr zu Eggenberg, und Ehrnhausen, seel. Andenckens, sambt allen dessen Leibs-Erben, Manns- und Frawen-Personen, absteigender Lini, so lang dieselbe wären wird, in Gegenwart etlicher bey Allerhöchstg. Ihrer K. Maj. dazumahln angeregter des Heil. Reichs Chur- und Fürsten, Geist- und Weltlichen Stands, so auch deßwegen Ihre Hochansehliche Officia eingewendet, in den Stand, Ehr und Würde Ihrer K. M. und des Reichs Fürsten und Fürstinnen, erhebt, gewürdiget, und gesetzt, auch solches Tituls mit allen Ehren, Session und Stimmen, an allen Enden und Orthen, sich zu gebrauchen verordnet hetten, weitern Inhalts des allhier zu Regenspurg den 28. Tag Febr. 1623. Jahrs datirten, und neben Ihr. K. M. von damahls anwesenden Herren Ertz-Bischoffen und Chur-Fürsten zu Mäyntz, Hn. Joh. Schweickarts Hochseel. Andenckens, als des H. Reichs durch Germanien Ertz-Cantzlers eingehändigt unterschrieben Käys. Diplomatis, worauff dann auch, und nachdem mehr allerhöchstbesagt Ihr. K. M. besagt Ihr. Lbd. und Fürstl. Gn. Vatter seel. in den Reichs-Fürsten-Stand also erhebt hetten, dieselbe bey gemeldtem damahlig allhiesigem Convent, von denen daselbst zugegen gewesenen Chur- und Fürsten in die Schaar der Reichs-Fürsten, als ein Mitglied an- und auffgenommen, und dadurch nun Voto & Sessione, der Ehren, Würden, und Præeminenz, welcher andere Reichs-Fürsten genieſſen, theilhafftig gemacht worden, auch neben jetziger Ihrer Lbd. und Fürstl. Gn. in dessen ruhiger Ubung und Gebrauch, in Ihr. K. M. Capellen, bey der vor sechs Jahren allhier vorgangener K. Crönung, und darauff bey Hoff gehaltenem Banquet, biß anhero verblieben seyn, wie solches das dazumahl gehabte Chur-Mäyntzische Protocoll mit mehrern ausweisen wird. Und obwohl Ihr. Lbd. und Fürstl. Gnaden gar nit zweiffelten, sondern sich vielmehr versichert wüsten, auch bißanhero anders nicht verspüret, ein Hochlöbl. Churfl. Collegium würde dieser Käyserl. Gnad, welche Ihrem Herrn Vattern und Ihro erwiesen, Ihro und den Ihrigen auch gerne gönnen, so hätte sie doch aus sonderbahren dienstl. Vertrauen nicht unterlassen können, dasselbe zum höchsten zu bitten, Ihrer Lbd. und Fürstl. Gn. den sonderbaren favor zu erweisen, und sich nicht zuwider seyn lassen, damit Sie und Ihre Eheliche Posteritât nunmehr auch des Reichs matricul einverleibt, und als dessen ungezweiffelter Fürst und Stand zu Reichstägen beschrieben, zu dem Rechten und Consultationen zugelassen, darinnen Ihr Votum & Sessionem gleich andern Fürsten des Reichs

haben

haben, und bey Fürstl. Zusammenkunfft, Processionen in Käys. und Königl. Capellen, und sonst allen andern Fällen desjenigen geniessen mögen, was mehr gedachtes Käyserl. Diploma, und der Fürsten des Heil. Reichs Freyheiten, Recht und Gerechtigkeiten mit sich bringen; Dahingegen, und damit sie nicht den blossen Nahmen eines Reichs-Fürsten führeten, sondern vielmehr ein nützliches Mitglied seyn, und in Antragung desselben onerum auch participiren, und also der Käyserl. und Churfürstl. Gnaden nicht umsonst geniessen mögen; so wären Sie erbiethig, und thäten sich dessen gegen einem Hochlöbl. Churfl. Collegio erklären, daß sie Ihro nit wolten zuwider seyn lassen, biß sie sich im Reich, (welches sie mit möglichster Gelegenheit zu thun gemeynt wären, und hiemit versprechen thäten) würcklich begütert machen würden, einen gewissen Anschlag, dessen man sich der Billigkeit nach vergleichen möchte, dem Römerzug gemäß, zu Erhaltung des Cammergerichts, und Abstattung anderer Reichs-Contribution, so offt es die übrigen Reichs- und Cräiß-Fürsten auch thun, zu bezahlen, und deswegen, wo nöthig, gnugsame caution zu leisten, und in die special-matricul desjenigen Craises, dahin man sie immittels, biß sie in einem oder andern begütert, verweisen würde, einverleiben zu lassen, der gäntzlichen Hoffnung gelebend, ein Hochlöbl. Churfl. Collegium bey diesem Ihrem billigmäßigem Petito kein Bedenckens haben, sondern sich vielmehr dasselbe also gefallen lassen; Insonderheit aber über dieses alles zur künfftigen Nachricht ein beglaubtes Documentum zu ertheilen, nicht ungeneigt seyn werde. Nun hat ein Hochlöbl. Churfl. Collegium dieser S. L. und Fürstl. Gnd. Suchen in reiffe consultation gezogen, und darbey gefunden, wasgestalt nicht ohne, daß gedachter seiner Lbd. Gn. Herr Vatter obangezogener massen, im verlittenen 1623. Jahr, von den damahls allhier zu Regenspurg anwesenden Chur- und Fürsten für einen Reichs-Fürsten erkennet, und in der letzt nachsuchenden Qualität in derselben Schaar auffgenommen worden, daß sich Ihr. Lbd. und Fürstl. Gn. erbiethen, sich im Reich begütert und seßhafft zu machen, und unterdessen einen gewissen Anschlag nach dem Römerzug auff sich zu nehmen, und haben darneben die Mittel, den Fürstenstand pro dignitate zu führen, wie es Ihro dann auch sonsten an andern vornehmen Fürstl. Qualitäten nicht ermangelt, und sind wenigers nicht S. L. und Fürstl. Gnd. Herrn Vatters Ihr. Käys. Maj. geleistete vieljährige nützliche Dienst und andere merita umb dieselbe und das Reich billich auch zu consideriren, dergleichen Sie dann Ihres Theils allerhöchstgedacht Ihr. Käys. Maj. und dem Reich ins künfftig auch noch wohl leisten können, und sonder Zweifel thun werden. Aus welchen und mehr andern erheblichen Ursachen und Bedencken ein Hochlöbl. Churfl. Collegium hiermit in Ihr. Lbd. und Fürstl. Gn. Suchen jedoch mit diesen nachfolgenden conditionibus, consentirt und eingewilligt. Erstlich, was aus gewisser Ursachen dieser geschehener Bewilligung halber, jemahls vorgangen, daß ein Hochlöbl. Churfürstl. Collegium in andern sich etwa begebenden Fällen eben dergleichen zu thun nicht verbunden seyn, noch auch dieses zu einiger consequenz ins künfftig angezogen werden oder gereichen soll. Vors ander will ein Hochlöbl. Churfl. Collegium seine Verwilligung anderer gestalt, und weiter nicht, darzu gegeben haben, als es bey demselben stehet, den sämbtlichen Fürsten des Reichs aber, als welche dis Werck vornemblich angehet, ohne Nachtheil, bey welchen es auch Ihre Lbd. und Fürstl. Gn. hiernechst auf einer Reichs-Versamblung zu suchen, und also das Werck zum rechten Stand zu bringen wissen werden. Wie dann auch solches die Herren Chur-Fürsten, so viel an Ihnen, gar nicht zu hindern, sondern vielmehr zu befördern geneigt seyn. Drittens daß Ihro Lbd. und Fürstl. Gn. dero Erbiethen zu Folg, sich ehist im Reich, Ihrem Fürstl. Stand nach, mit immediate unter das Reich gehörigen Herrschafften begütert machen, und unterdessen, daß sie des Reichs onera, dem Anschlag nach, welcher Ihro interimsweis wird gemacht werden, mit tragen helffen wollen, annehmliche caution leisten, und wann sie hiernechst im Reich Gütter erkaufft, daß derselben Anschlag, umb der darzu kommenden Fürstl. dignität willen, erhöhet werden soll. Mit diesen reservatis und conditionibus trägt ein Hochlöbl. Churfl. Collegium ferner kein Bedencken, daß Ihr. Lbd. und Gn. auch ein gewisser Craiß assigniret, dahin auch J. Lbd. und Gn. ehe und bevor sie sich im Reich anderwertig begütert machen, Ihre Reichs- und Craiß-Contributiones erlegen mögen; Doch daß nichts desto weniger ander Craiß-Ständen Ihre alte Anschläge völlig bleiben, und also Ihr. Lbd. und Fürstl. Gn. quota nicht denselben, sondern der gemeinen Reichs- und Craiß-Casla zu gute kommen, und dieselbe dadurch verbessert werden soll: Alles mehrern Inhalts eines sonderbahren, Ihrer Käys. Maj. dieser Sachen halben übergebenen Churfl. Bedenckens. Gleichwohl aber wie viel das Hochlöbl. Churfl. Collegium betrifft, da will dasselbe unterdessen hiemit, und in Krafft dieses, vielged. Ihre Lbd. und Fürstl. Gn. vor einen Reichs-Fürsten erkennet, und Derosselben diejenige Freyheiten und Privilegien, deren sie Krafft dieses erlangten Hohen Stands fähig worden, gegönnet haben, der guten Zuversicht

versicht gelebende, es werden von dieser des Churfl. Collegii Erklärung und Gutbefinden, die übrige des Heyl. Röm. Reichs Fürsten, als denen dasselbe obangeregter massen disfalls nicht præjudiciren kan, sich auch Ihres theils hiervon nicht absondern. Dis zu Urkund haben wir der Chur-Fürst zu Maintz für uns, und hochgedachtes Collegii wegen, diesen Brieff mit unserm grössern Insiegel bekräfftiget, so gegeben zu Regensp. den 4. Decembr. Anno Eintausend Sechs hundert, dreyßig und sechs.

II.

Käysers Ferdinandi III. Intimations-Decretum, an Chur-Fürsten und Stände des H. Röm. Reichs, vor Fürst Joh. Anton zu Eggenberg, Ihn ad Sessionem & Votum im Reichs-Fürsten-Rath kommen zu lassen, de A. 1641.

VOn der Röm. Käys. Maj. Unserm Allergnädigsten Herrn, denen bey gegenwärtigem Reichstag anwesenden Chur-Fürsten und Ständen, und der abwesenden Räthen, Pottschafften und Gesandten, in Gnaden anzuzeigen; Demnach allerhöchstgedacht Ihrer Käys. Maj. Herr Vatter und Vorfahr am Reich, Weyland Herr Ferdinand der Ander, Römischer Käyser, Glorwürdigsten Angedenckens, unterm dato den 28. Febr. verwichenen 1623. Jahrs, Dero damahligen Geheimbden Rath, Obristen Hoffmeistern und Cammerern, Herrn Ulrichen Freyherrn zu Eggenberg und Ehrnhausen, seine Eheliche Leibes-Erben, Manns- und Frawen-Personen, für und für in ewige Zeit, in den Stand, Ehre und Würde des H. Röm. Reichs Fürsten, und Fürstinnen gnädiglich erhebt, gewürdiget und gesetzet, auch sie der Schaar, Gemein- und Gesellschafft anderer des Heil. Reichs Fürsten zugefügt, und verglichen, also, daß sie alle und jede Gnaden, Freyheitten, Ehr, Würden, Vortheil, Præeminenz, Fürsten-Stand, Recht und Gerechtigkeiten in Versamblungen haben, sich auch dessen allen, sonderlich aber des Fürstl. Tituls und Nahmens allenthalben, mit allen Ehren, Sessionen, Stimmen und Processionen, wie andere des Heil. Reichs Fürsten gebrauchen und geniessen sollen, massen Er damahls von allhier erschienenen Chur- und Fürsten, für einen Reichs-Fürsten erkant und angenommen worden. Nachdem aber dessen hinterlassener Sohn, Johann Anthoni, Hertzog zu Crumau, und Fürst zu Eggenberg, im dreyßigsten Jahr bey dem Hochlöbl. Churfl. Collegio allhier gebührend einkommen, und gebetten, daß Er und seine Eheliche Posterität, nunmehr auch der Reichs-matricul einverleibt, und als dessen ungezweiffelter Fürst und Stand, zu Reichs- und Cräiß-Tägen beschrieben, zu den Räthen und Consultationen zugelassen, darinen seine Session und Stim, gleich andern Fürsten des Reichs haben, auch bey Fürstl. Zusammenkunfften, Processionen in Käys. und Königl. Capellen, und sonsten allen andern Fällen desjenigen geniessen möchte, was das S. Fürstl. Gnd. Herrn Vattern hochseel. angedenckens ertheiltes Käyserl. Diploma, und der Fürsten des Reichs Freyheitten, Recht und Gerechtigkeiten mit sich bringt, und sich dabey erbotten, auch mit nechster Gelegenheit zu thun versprochen, sich im Reich würcklich begütert zu machen, einen gewissen Anschlag, dessen man sich der Billigkeit nach vergleichen möchte, dem Römerzug gemäß, zu Unterhaltung des Cammer-Gerichts, und Abstattung anderer Reichs-Contributionen, so offt es die übrige Reichs- und Chur-Fürsten auch thun, zu bezahlen, deßwegen, wo nöthig, gnugsame caution zu leisten, und die matricul desjenigen Cräises einverleiben zu lassen, dahin man Ihre Fürstl. Gnd. immittelst, biß sie sich in einem oder andern begütert, verweisen werde. Darauff sich auch hochermeldt Churfl. Collegium in seinen bey Allerhöchstged. Käyserl. Maj. damahls eingelangten Gutachten erkläret, wie ab der Beylag mit mehrerm zu vernehmen. Wann dann bey Ihrer Käyserl. Maj. unserm Allergnädigsten Herrn hochermeld S. Fürstl. Gn. zur Folg vorangezogenen Käyserl. Diplomatis, und dero Herrn Vatters, von Chur- und Fürsten damahls beschehener Annehmung, sowohl als erst berührten Churfl. Collegii Gutachten, anjetzo abermahln gehorsambst einkommen und gebetten, Sie nunmehr bey gegenwertiger allgemeiner Reichs-Versamblung in den Fürsten-Rath zur Session und Voto allergnd. zuzulassen, und zu solchem Ende den anwesenden Chur-Fürsten und Ständen, und der abwesenden Räthen, Pottschafften und Gesandten, diesen Ihren Käyserl. Willen, auch seine treuwohlgemeinte Offerta intimiren zu lassen: und Allerhöchstged. Ihre Käys. Maj. in Erwegung Ihrer Fürstl. Gn. selbsteigenen, sowohl als dero geehrten Vorfahren, den Römischen Käysern, dem H. Röm. Reich, und dero Hochlöbl. Ertzhauß Oesterreich, in dero Erb-Königreich, Ertz-Hertzogthumb, Fürstenthumb und Landen erzeigten und bewiesenen vielfältigen nutz- und ersprießlichen Diensten, gnädigst bewilliget, daß ihre Fürstl. Gn. zur Session und Voto zugelassen werden. Solchem nach begehren mehr Allerhöchsternante Käyserl. Maj. an Chur-Fürsten und Stände von der abwesenden Räthe, Pottschafften und Gesandten hiermit gnädigst, sie wollen hochgedachten Herrn Anthoni, Hertzogen zu Crumau und Fürsten zu

Eggenberg, in Ansehung obgehörter Ursachen, und beschehenen Erbietens, zur Fürstl. Session im Fürsten-Rath kommen lassen. An deme beschicht Ihrer Kayserl. Maj. gnädigst gefälliger Will und Meynung: Die seyn und verbleiben Chur-Fürsten und Ständen, und der abwesenden Räth, Bothschafften und Gesandten, mit Freundschafft, Vetter- und Schwägerlichen geneigten Willen, Kayserlichen Hulden und Gnaden, auch allem Guten forderst wohl beygethan und gewogen. Regenspurg den 26. Septembris Anno Ein tausend, sechs hundert, und ein und viertzig.

Ferdinand Graff Kurtz. (L. S.)

Wilhelm Schröder.

III.

Schein von Chur-Fürsten und Ständen des Heil. Röm. Reichs, vor Fürst Johann Anton zu Eggenberg, wegen der künfftigen Session und Stimm im Reichs-Fürsten-Rath, de Anno 1641.

WIr die Churfürstl. Räth, auch Fürsten und Ständ des Heyligen Römischen Reichs, und der Abwesenden Pothschafften und Gesandten, uhrkunden und bekennen hiermit, für iedermänniglich, Alß die Röm. Kayserl. auch zu Hungarn und Böhmen Königl. Maj. unser Allergnädigster Herr, unter wehrenden diesem nunmehr GOtt Lob wohl geendigten allgemeinen Reichstag, dem Durchleuchtig Hochgebohrnen Fürsten und Herrn, Herrn Johann Antonium Hertzogen zu Grumau und Fürsten zu Eggenberg in Ansehung Sr. Fürstl. Gn. auch ihres in GOtt ruhenden geehrtesten Herrn Vatters Christmilten Andenckens, Ihrer Kayserl. Maj. und dem Heyl. Römischen Reich geleisten vieljährig gantz getreuen, hoch- nutz- und ersprießliche Dienste, und sonsten habender Löbl. Fürstl. Qualitäten, alß Reichs-Fürsten gleich zur Session und Stimm in dem Löbl. Fürsten-Rath admittiret, solche Admission auch Vnß darauff allergnädigst insinuiren lassen; Daß wir im Nahmen und aus habenden Special-Befelch unserer Gnädigsten und Gnädigen Churfürsten und Herren, auch Principalen und Obern, in solch Ihr Kayserl. Maj. allergnädigst Begehren gehorsamst, und zwar dergestalt gewilliget, willigen und erklären Uns auch hiermit in Krafft dieses wohlbedächtlich dahin, sintemahln aus gewissen erheblichen Vrsachen die würckliche Introduction mehr hochgedachte Ihrer Fürstl. Gn. bey diesem Reichs-Tage nicht vorgenommen werden können, daß bey künfftig folgenden allgemeinen Reichs-Convent, Sie, iedoch auf vorhero adimplirte, hernach gesetzte drey Conditiones und Requisita, zur Session und Stim unweigerlich zugelassen werden können, und sollen,

1. Daß dieselbe ihrem Erbiethen, und dem Löbl. Herkommen gemeß, im Reich immediate unter des Reichs gehörigen Herrschafften sich begütert machen.

2. Die Reichs-Onera, dem Anschlag nach, der Ihro in dem Creyß, darinn die erkauffte Güther gelegen, wird gemacht werden, mit tragen helffen, und denn

3. Dieweil etliche aus den Fürsten-Räthen, wegen Mangel Instruction, sich der Præcedenz halber, in Vorsitzen und Votiren, vor den Fürstl. Gesandten, nicht einzulassen gewust, daß Ihre Fürstl. Gnaden sich immittelst mit den alten Fürstl. Häusern deswegen zu vergleichen.

Welches alles, sintemahln ihre Fürstl. Gnaden solchem gebührlich nachzukommen und zu adimpliren zugesagt, und versprochen, und deswegen gegen dem Chur-Mayntzischen Reichs-Directorio und dero Hand-Signatur und Fürstlichem Innsiegel zu erklären, sich erbiethig gemacht; Alß ist Ihro, damit sie sich der künfftigen Session und Stimm im Fürsten-Rath, bey nechstfolgenden Reichs-Tag, um so viel desto mehr versichert halten mögen, dieser Schein auf unser der Churfürstlichen Räth, auch Fürsten und Ständ, und der Abwesenden Bothschafften und Gesandten Genehmhaltung, von ermeldtem Chur-Mayntzischen Reichs-Directorio zu Handen gestellet worden. So geschehen Regenspurg den 12. Octobris Anno 1641.

IV.

Käysers Ferdinandi III. Diploma, vor Fürst Johann Antonium zu Eggenberg, daß er das Prædicat: Gefürsteter Graff von Gradisch ins künfftige führen möge, und was deme mehr anhängig, de Anno 1647.

WIr Ferdinand der Dritte, von GOttes Gnaden, Erwehlter Römischer Kayser, zu allen Zeiten Mehrer des Reichs ꝛc. (tit. Maj.) Bekennen offentlich, für vnnß, und unsere Nachkommen am Reich, und unserm Erb-Königreich, Fürstenthumb und Landen, und thun kund allermänniglichen, daß Wir dem Hochgebohrnen Unsern Oheim, Fürsten und Lieben getreuen, Johann Antonio, Hertzogen zu Crumau und Fürsten zu Eggenberg, Grafen zu Adelsperg, Rittern des Güldenen Fluß, unserm Lands-Haupt-Mann in Crain, vermög eines mit Sr. Lbd. derenthalben aufgerichten Kauff-Brieffs, Unsere Haupt-Mannschafft und Statum Gradisch, neben andern Conditionen, auch dergestalt verkaufft und überlassen haben, daß Wir iettermeldt Sr. Lbd. und dero Mannsstammlichen Erben besagter Haupt-Mannschafft und Status wegen das Prædicatum: Gefürster Graff von Gradisch hinführo zu führen, und sich also gegen Vns, unsern Nachkommen, und sonst iedermänniglichen zu nennen und zu schreiben, auch daß Sie von männiglich also darfür gehalten, geachtet, genennet und intituliret, wie nicht weniger hierauf, alß ein Immediat-Stand, vermöge des jüngst in unserer und des Heyl. Reichs Stadt Regenspurg in Anno 1641. aufgerichten und publicirten Reichs-Abschieds, und des von unsers lieben Neven und Churfürstens zu Mäyntz Lbd. alß Ertz-Cantzlern durch Germanien, Cantzley damahls ertheilten Decrets verwilligter Session und Stimm, im Fürsten-Rath, würcklich zugelassen, und zu den Reichs-Tägen ordentlich beschrieben und beruffen werden sollen, gnädiglich verwilliget, gegönnet, und erlaubt; Thun das, verwilligen, gönnen und erlauben Sr. Lbd. und dero Mannsstammlichen Erben, wie obgehört, daß sie sich nun hinführo in ewige Zeit, Gefürste Graffen zu Gradisch nennen und schreiben sollen und mögen, hiermit wissentlich in Krafft diß Briefs, und meynen, setzen und wollen auch, daß von Vns, unsern Nachkommen, und sonst iedermänniglich Sie auf allen Reichs-Versamblungen also zugelassen, dafür geachtet, geehret, gehalten, genennet und erkandt werden sollen, gestalten Wir Vns dann, auch vermög unsers unter diesem dato Sr. Lbd. ertheilten Kayserl. Decrets, erbietig gemacht, dieselbe und dero Mannsstammliche Erben, wegen der von dieser Haupt-Mannschafft und Statu herrührenden Contributiones, entweder in den General-Anschlag unsers gesambten Hauß Oesterreich, alß zu welchem Crätß auch die Grafschafft Gürtz und Gradisch gehörig, bey dem Heyligen Reich zu vertreten und zu entheben, wie mit etlichen andern dergleichen in unsern Erb-Landen sitzenden, und sonst immediat-Ständen des Reichs noch beschiehet, oder haben Sr. Lbd. heimgestelt, ob Sie ihr von solcher Haupt-Mannschafft gebührende Contribution, so sie sonsten zu gemeltem General-Anschlag unserer Ertz-Hertzoglichen Erblanden proportionabiliter zu zutragen, immediate dem Reich selbst liefern, und übermachen wollen, so lang Sr. Lbd. und ihre Mannliche Erben berührte Grafschafft Gradisch inhaben und besitzen, deßwegen dann Ihro diese gewisse Contribution auch Anschlag aufgesetzet ist, daß Sr. Lbd. 1. zu Pferd und 3. zu Fuß liefern sollen, zu welchem Ende Wir auch unser Käyserlich Diploma, aus unserer Käyserlichen Reichs-Hof-Cantzley ausfertigen lassen; Vnd gebiethen darauf allen und iedem Churfürsten, Fürsten, Geist- und Weltlichen, Prälaten, Grafen, Freyen, Herren, Rittern, Knechten, Land-Marschalcken, Land-Hauptleuten, Land-Vögten, Vitzthumben, Vögten, Pflegern, Verwesern, Ambtleuten, Schultheissen, Burgermeistern, Richtern, Räthen, Bürgern, Gemeinden, und sonst allen andern unsern und des Reichs auch unserer Erb-Königreich, Fürstenthumb und Lande Unterthanen und Getreuen, was Würden, Stands oder Wesens die seynd, ernstlich und festiglich mit diesem Brieff, und wollen, daß Sie offt ernandt Sr. Lbd. und dero Mannsstammliche Erben, und derselben Erbens-Erben, nun hinführo in ewige Zeit für Gefürste Grafen zu Gradisch erkennen, ehren, tituliren und halten, Ihnen auch solchen Titul bey allen Begebenheiten geben und schreiben, wie nicht weniger auf künfftigen Reichs-Tag im Fürsten-Rath die verwilligte Session und Stimm vergönnen und zulassen, gleich andern unsern und des Heyligen Reichs Gefürsten Grafen, darwider nichts thun, noch das iemands andern zu thun gestatten, in keine Weiß noch Weg, alß lieb einem ieden sey, Unser und des Reichs schwere Vngnad und Straff, und darzu eine Poen, nehmlich Einhundert Marck lötiges Goldes zu vermeyden, die ein ieder, so offt er freventlich hierwider thäte, Vns halb in Unser und des Reichs Cammer, und den andern halben Theil vielgedachter Sr. Lbd. und dero Mannsstammlichen Erben zu bezahlen verfallen seyn solle; Mit Uhrkund dieses Briefs besiegelt, mit unsern Kayserlichen anhangenden Innsiegel, der geben ist auf unserm Königl. Schloß zu Presburg, den 26. Monaths-Tag Februarii, nach Christi unsers lieben HErrn und Seeligmachers Gnadenreichen Geburth, im 1647. Unserer Reiche des Römischen im Eilfften, des Hungarischen im Zwey und Zwantzigsten, und des Böhmischen im Zwantzigsten Jahr.

Ferdinand mpp.

Vt.

Ferdinand Graff Kurtz.

Ad Mandatum Sacræ Cæsareæ Majestatis proprium

Johann Söldner.

Der IV. Abtheilung Neunzehender Absatz/ Von den Fürsten von Lobkowitz.

I.

Käysers Ferdinandi II. Fürsten-Diploma vor Herrn Zdencko Adelberten/ Fürsten und Regierern des Hauses Lobkowitz, de Anno 1624.

WIr Ferdinand von GOttes Gnaden, Römischer Käyser, zu allen Zeiten Mehrer des Reichs, bekennen öffentlich mit diesem Brieff, für Uns und Unsere Nachkommen am Heil. Reich, und thun kund allermänniglich, wiewohl die hohe Römische Käyserliche Würdigkeit, durch Macht Ihres erleuchteten Throns, hievor nicht allein zu Erleuchtung und Würden, sondern auch zur Nothdurfft und Zierung des Heil. Römischen Reichs Großmächtigkeit, mit Fürsten, Ständen, und hohen Edlen Geschlechten gezieret ist; jedoch sintemahl durch Absterben der Menschen, solche hohe Geschlechte je zu Zeiten in Mangel und Abnehmen gerathen, und jemehr die Käyserl. Hoheit dieselben ihren stattlichen Herkommen, Wohlthaten und Verdienen nach, mit höherm Ehren und Würden fürstehet und begabet, je herrlicher der Thron Käyserlicher Majestät dadurch gezieret und scheinbarlicher gemacht, auch die Unterthanen bey Erkänntnüs Käyserl. Würdigkeit, und ihrem schuldigen Gehorsam erhalten, und zu adelichen Tugenden, ehrlichen Ritterlichen Thaten, und getreuen, steten und beständigen Diensten bewegt und angeleitet werden, über dieses, und ob wir wohl aus solcher Käyserlicher Höhe und Würdigkeit, darinn Uns der allmächtige GOtt, nach seinem Göttlichen Willen gesetzt hat, auch angebohrner Güte und Mildigkeit, allzeit geneigt seynd, aller und jeder Unserer und des Reichs zugewandten hohen und niedern Ständen und Gliedern Ehre, Würde, Aufnehmen und Wohlfahrt zu betrachten und zu befördern; So ist doch Unser Käyserl. Gemüth billig mehrers gewogen, und begierlicher, diejenigen, deren Vor-Eltern und sie von uhralten stattlichen Namen, Stämmen und Geschlecht herkommen, und sich gegen Unsere Vorfahren am Reich, Römische Käyser und Könige, auch Uns, dem Heil. Reich, und Unserm löblichen Hauß Oesterreich mit sonders getreuer, emsiger Dienstbarkeit, zu Kriegs- und Friedens-Zeiten, vor andern gutwillig und standhafftig erzeigen und beweisen, in noch höheren und grösseren Stand und Ehren zu erheben und zu setzen.

Wann Wir dann mit Gnaden angesehen, wahrgenommen, betrachtet und zu Gemüthe gezogen, das uhralte ansehnliche Geschlecht der Herren von Lobkowitz, darinnen dasselbige bey Unsern höchstgeehrten Vorfahren am Heil. Reich, Unserm Erb-Königreich Böheim, und hochlöblichen Hauß Oesterreich, von uhralten Zeiten, auch langen unfürdencklichen Jahren, und zwar, noch umb das Jahr nach Christi Geburt, vierzehenhundert und funffzehen, bey dem damal entstandenen Hußitischen, Etzischkischen und Taboriter Kriegen, Unruhen und Factionen, in standhaffter Beharrung bey der wahr-uhralt-allein seeligmachenden Catholischen Religion, und Erzeigung unterthänigst schuldiger Treu und Gehorsams, gegen GOtt und der vorgesetzten ordentlichen Obrigkeit, wie auch hernach im Jahr funffzehenhundert, sieben und viertzig, in der damahlen in gedachtem Königreich Böheim entstandenen Unruh und Rebellion rühmlich herkommen, und sich mit fürnehmen Geschlechtern im Heil. Reich und gedachtem Unsern Erbkönigreich, Ertz-Hertzogthum, Fürstenthum und Landen, befreundet und verwandt gemacht hat, insonderheit aber die sehr angenehm- getreu- ritterlich- unverdrossen- nütz- und ersprießliche Dienste, welche obbochgemeldten Unsern geehrten Vorfahren am Reich, Königreich Böheim, und Unserm löbl. Hauß Oesterreich mehr benenntes Geschlecht der Herren von Lobkowitz, und zwar weyland Ladisla der Eltiste Herr von Lobkowitz, auf Clumnetz, vieren nach einander gefolgten hochgeehrten Herren Vorfahren am Heil. Reich, Römischen Käysern und Königen in Böheim, Käyser Carln dem Fünfften, Käyser Ferdinanden, Käyser Maximilian dem Andern, und Käyser Rudolph dem Andern, aller Christmildesten Gedächtnüs, zu Krieg- und Friedens-Zeiten in ansehnlichen Diensten, Aembtern und Commissionen, sonderlich in Trag- und Versehung des Obristen Land-Hoffmeister-Ambts, in mehrbestimmt unserm Erb-Königreich Böheim, zu allerseits gnädigstem Wohlgefallen, belieben und genügen, in allem in die

sechtzig

sechtzig Jahr lang, treulich, ehrlich und tapffer erzeigt und bewiesen hat, wie dann obbenantes Ladislai Herrn von Lobkowitz nachgelassene drey Söhne, nehmlich Ladisla der Jüngere, Zdencko Adelbert, und Bentzl, Herren von Lobkowitz, Ihres Vaters rühmlichen Exempel und Fußtapffen, von Ihrer Jugend und Verstand an, treulich nachgefolgt, indeme gedachter Ladisla der Jüngere, obhöchstgemeldten unsern geehrten Vorfahren, Käyser Rudolph dem Andern, auch hernach Käyser Matthiæ, wie auch folgends uns selbst, seiter unser angetretenen Käyserlichen und Königlichen Regierungen, erstlich als ein Cämmerer, geheimer Rath, Obrister Land-Cämmerer, und Lands-Hauptmannschafft Ambts-Verwalter Unsers Marggraffthumbs Mähren, und zwar darunter eine gute Zeit, und von Anfang obbeschriebener Böheimischen Unruh und Rebellion, bey welcher er seine Ehre und Treu, gegen GOtt und seiner Obrigkeit, allen Verfolgungen, Leib- und Lebens-Gefahr vorgesetzt, und sein zeitliches Leben darunter standhafftig geendet, in allem in die sieben und dreyßig Jahre, sodann obgedachter unser geheimer Rath, Cämmerer und Obrister Cantzler, Zdencko Adelbert Herr von Lobkowitz, mehr höchstermeltem Unserm Vettern und Vorfahren Käyser Rudolphen dem Andern, erstlich als ein würcklicher Reichs-Hoff-Rath (darzu von Ihrer Käys. Majestät und Liebd. er, Herr von Lobkowitz, aus selbst eigener gnädigsten Bewegnüs, und ohne seine geschöpffte Gedancken, fürgenommen und berufen worden) nicht allein in denen fürgefallenen Reichs-Hoffraths- meistentheils hochangelegenen wichtigen Geschäfften, sondern auch neben denselbigen bey Reichs- und andern Versammlungen, auch ansehnlichen Legationen und Schickungen zu ausländischen Königen und Potentaten, und Chur- und Fürsten des Reichs, in Teutsch- und Welschen Landen, in die neun Jahr mit grosser Dexterität und Vernunfft, zu gnädigstem Wohlgefallen, Belieben und Genügen, und seinem selbst sondern Ruhm, also erzeigt und bewiesen hat, daß dannenhero obhochbesagter Unser geehrter Vorfahr und Herr Vetter, Käyser Rudolph, Ursach genommen, mehrbemeldeten Zdencko Adelberten, Herrn von Lobkowitz, in längstverweiltem Funffzehnhundert Neun und siebentzigstem Jahre, ebenmäßig aus selbst eigener freywilliger Bewegung, zu Ihrer Majestät und Liebden Obristen Cantzler bestimbten Erb-Königreichs Böhmen an- und aufzunehmen, welchem hochansehnlichen Ambt er bis zu Ihrer Majestät und Liebden tödtlichem Hinscheiden, wie nicht weniger folgends bey obhöchstbesagtem Käyser Matthia, bis auf Ihro Majestät und Liebden ebenmäßig erfolgtes Ableiben, mit getreuem, gehorsamst-embsigen Fleiß, Mühe und unverdrossener Sorgfältigkeit, zu allerseits gnädigstem Wolgefallen und Genügen, nicht allein rühmlich abgewartet und vorgestanden, sondern auch, als sich nachgehends bey hochermeldtes unsers nächsten Vorfahren und Herrn Vettern Käyser Matthiæ Leb-Zeiten und Regierung, in obgerührt Unsern Erb-Königreich Böhmen die obangezogene weltkündige Unruhe und Rebellion angesponnen, und hernach mit der Zeit sich in die incorporirte, auch andere Unsere Königreiche, Ertz-Hertzogthume, Fürstenthume und Lande weiter ausgebreitet; so hat vielmehr gemeldter Zdencko Adelbert, Herr von Lobkowitz, die ihme bey erstgerührter Rebellion zugezogene grosse Verfolgung und Ungelegenheit mit getreu- aufrechter beharrlicher Devotion und Gehorsam gantz willig und mit heroischen unwanckelbahrem Gemüth, nicht allein bey mehr hochbesagtes Käysers Matthiæ Leb-Zeiten, sondern auch hernach, bey Unserer, als ordentlich und rechtmässiger Weise succedirt- gekrönt- und gesalbten Königs zu Böheim, erfolgten Königlichen Regierung, (nach deren Antretung Wir Ihme nicht weniger, als hievor, von Unsern beyden höchstgeehrten löblichen Vorfahren geschehen, zu obbesagtem hohen Ambt des Obristen Cantzlers, in vielgedacht Unserm Erb-Königreich Böheimb, und demselbigen incorporirten Landen ebener massen aus selbst eigener Bewegnüs, und sonderbahren zu ihme gesetzten gnädigsten Vertrauen behandlen lassen) zu vielmahl nicht ohne grosse merckliche Gefahr seines Leibs und Lebens und Verlust aller seiner Haabe und Güter, erlitten und ausgestanden, und neben embsig- und fleißig-rühmlicher Abwart- und Bedienung obbestimbten Obristen Cantzler-Ambts und Verrichtung, unterschiedlicher immittelst fürgefallener ansehnlich-wichtigen Schickungen und Commissionen, durch Göttliche Gnadenreiche Hülffe und Beystand, und vor Unserer Königlichen Haupt-Stadt Prag, bey offener Feldt-Schlacht erhaltenen Obsieg, mit Gedult und Standhafftigkeit erwartet, immassen dann vielbesagter Herr von Lobkowitz seine unterthänigste Treue, Devotion und Eiffer, sowohl bey mehrbeschriebenen seinem nunmehr über die fünff und zwantzig Jahr getragenem Ordinari- Ambt, als auch sonsten in andere Weg zu Unserm gnädigsten Gefallen noch stets leistet, und fürohin gleichergestalt zu erzeigen des unterthänigsten Erbietens ist, auch wohl thun kan, mag und solle. Bey welchem, so oberzehlt, mit Still-

schweigen gleichergestalt billich nicht umgangen werden soll, was viel höchsternannten Unserm geehrten Vorfahren und Vettern, Kayser Rudolphen, ermeldter dritte Bruder Wentzel, Herr von Lobkowitz, für auffrecht, tapffer und ritterliche Dienste geleistet, indeme derselbige sich nicht allein in weiland Unsers Vettern König Philippen des Andern in Hispanien Kriegs-Diensten, wider desselben ungehorsame und widerwärtige in den Niderlanden, sondern auch folgends wider gemeiner Christenheit Erbfeind den Türcken in Hungarn, als ein Obrister über Fünffhundert teutsche gerüste Pferd, in unterthänigster Treue gebrauchen lassen, und darunter im Jahr Funffzehenhundert sechs und neuntzig für das geliebte Vaterland sein Leben streitbarlich aufgesetzet und geendet hat.

Diesem allem nach, so haben Wir aus obangezogenen, und andern mehr Ursachen und zu gnädigster Erkäntnüß, solchen fürtrefflichen, rühmlichen Verhaltens und langwierig getreuen Verdienens, mit wohlbedachtem Muth, gutem Rath, aus selbst eigener Bewegnüs und rechtem Wissen, obbenandten Zdencko Adelberten, Herrn von Lobkowitz, seine Eheliche Leibes-Erben und derselben Erbes-Erben, Mann- und Frauens-Personen, für und für in ewige Zeit, in den Stand, Ehr und Würde Unserer und des Heiligen Reichs Fürsten und Fürstinnen, gnädiglichen erhebt, gewürdigt und gesetzt, auch Sie der Schaar, Gesellschafft und Gemeinschafft anderer Unserer und des Heiligen Reichs Fürsten zugefügt, zugesellet und vergleichet, darzu Ihnen den Fürstlichen Titul und Nahmen zu führen gnädiglich bewilliget und gegeben, auch sich also zu nennen zugelassen, und erlaubt; Ordnen, setzen, würdigen und erheben demnach aus Römischer Käyserlicher Macht Vollkommenheit hiemit wissentlich in Krafft dieses Briefs, obbesagten Zdencko Adelberten Herrn von Lobkowitz, seine eheliche Leibes-Erben und derselben Erbes-Erben Mann- und Frauens-Personen, obgehörter massen in den Stand, Ehre und Würde Unserer und des Heil. Reichs Fürsten und Fürstinnen: zusügen, vergleichen, setzen und gesellen Sie zu derselben Schaar, Gesellschafft und Gemeinschafft; Uber dieses alles ertheilen und geben Wir obgemeldtem Fürsten Zdencko Adelbert, sambt und neben denen zuvor habenden Ehren-Titel den Nahmen und Titul Unsers Oheims, und des Heil. Reichs Fürsten und Regierern des Hauses Lobkowitz. Und meinen, setzen und wollen darauff, daß er von Lobkowitz und nach ihme sein hinterlassener Sohn, und fürbaß alle seine Erbens-Erben, welche das Hauß Lobkowitz inne haben, besitzen und regieren werden, wie obstehet, für und für in Ewigkeit, jetztgemeldten Prædicats: Regierern des Hauß Lobkowitz; sich zu gebrauchen, also vor, und neben ihren alten wohl und rühmlich hergebrachten Titeln nennen und schreiben, von uns und unsern Nachkommen am Reich und allermänniglich darfür geacht, erkennt, geehrt, genennt und geschrieben werden. Andere aber von seiner Linie herkommende Erben Mann- und Weiblichen Geschlechts, ausserhalb des Besitzers des Hauses Lobkowitz, Unsere und des Heiligen Reichs Fürsten und Fürstinnen seyn, auch alle und jegliche Gnade, Freyheit, Ehre und Würde, Vortheil, Præeminenz, Recht und Gerechtigkeit, in Versamlungen und Ritterspielen, mit beneficien, auf hohe und niedere Stifft, Geist- und Weltliche Lehen und Aembter zu empfahen und zu tragen, und sonsten alle andere Sachen haben, deren theilhafftig und empfänglich seyn, sich auch des allen, sonderlich aber des Fürstlichen Titels und Nahmens allenthalben mit allen Ehren, Sessionen, Stimmen und Processionen, an allen Enden und Orthen, nach ihren Ehren-Nothdurfften, Willen und Wolgefallen, freuen, gebrauchen und geniessen sollen und mögen, immassen sich andere Unsere und des H. Reichs rechtgebohrne Fürsten und Fürstinnen von Rechts- und Gewohnheit wegen, freuen, gebrauchen und geniessen, von allermänniglich unverhindert. Doch solle diese Erhebung in den Reichs-Fürsten-Stand Uns und Unsern Nachkommen am Heil. Reich, auch andern Unsern Erb-Königreich, Fürstenthum und Landen, an Unser Obrigkeit und Botmäßigkeit, auch sonsten jedermänniglichen an seinen Rechten und Gerechtigkeiten unvergriffen und unschädlich seyn.

Darauf gebieten Wir allen und jeden Chur-Fürsten, Fürsten, Geistlichen und Weltlichen, Prælaten, Grafen, Freyen, Herren, Rittern, Knechten, Landmarschallen, Lands-Hauptleuten, Landvögten, Hauptleuten, Vice-Domen, Vögten, Pflegern, Verwesern, Amtleuthen, Landt-Richtern, Schultheissen, Burgermeistern, Richtern, Räthen, Bürgern, und Gemeinden, und sonst allen andern Unsern und des Reichs, auch Unserer Erb-Königreich, Fürstenthum und Landen, Unterthanen und Getreuen, in was Würden, Stand oder Wesen die seynd, ernstlich und vestiglich mit diesem Brieff, und wollen, daß sie offtbesagten Zdencko Adelberten, Fürsten und Regierern des Hauses Lobkowitz, seine Eheliche Leibes-Erben, und derselben Erbens-Erben, Mann- und Frauens-Personen, wie obstehet, nun hinführo ewiglich

ewiglich also für Unsere und des Reichs Fürsten und Fürstinnen ehren, halten, schreiben, annehmen, nennen und erkennen, sie auch in allen und jeglichen ehrlichen Versammlungen, Ritterspielen, hohen und niedern Stifftern und Aemptern, Geist- und Weltlichen, auch sonsten an allen Orthen und Städten, für Unsere und des Heiligen Reichs Fürsten und Fürstinnen, ehren zu lassen, achten und halten, und erkennen, ihnen auch den Fürstlichen Nahmen und Titul geben, sie also nennen, schreiben, und bey aller jeglicher Ehre, Würde, Præeminenz, Vortheil, Recht und Gerechtigkeit, deren sich andere Reichs-Fürsten von Rechts- und Gewohnheit wegen, freuen, gebrauchen und geniessen, gäntzlich und geruhiglich verbleiben lassen, und sie an allen dem, was obstehet, nicht hindern noch irren, auch hierwider nichts thun, noch andern zu thun gestatten, in keine Weis noch Weg, als lieb einem jeden sey, Unser und des Reichs schwere Ungnade und Straffen, und darzu eine Poen, nehmlich 200. Marck löthiges Goldes zu vermeiden, die ein jedweder, so offt er frevenlich hierwider thäte, Uns halb in Unsere und des Reichs Kammer, und den andern halben Theil vielbesagten Zdencko Adelbert Fürsten und Regierern des Hauses Lobkowitz, seinen Ehelichen Leibes-Erben, und derselben Erbens-Erben, wie mehr verstanden, so hierwider beleidiget worden, unnachläßig zu bezahlen verfallen, und nichts destominder offtgemeldter Zdencko Adelbert, Fürst und Regierer des Hauses Lobkowitz, seine Erben und derselben Erbens-Erben bey diesen Fürstl. Ehren, Stand, Würden, und Freyheiten verbleiben, würcklich geschützt und gehandhabt werden sollen.

Dessen zu wahrer Urkund haben Wir Unsere Käyserl. güldene Bullam an dieses Fürsten-Diploma hengen lassen. Geben in Unserer Stadt Wien den 17. Aug. 1624.

Ferdinand.

Peter Henrich von Strahlendorff.

Ad mandatum &c.

J. K. Pucher.

II.

Käysers Ferdinandi III. Decretum, an Chur-Fürsten und Stände des Heiligen Römischen Reichs, Herrn Wentzeln, Fürsten von Lobkowitz, ad Sessionem & Votum im Reichs-Fürsten-Rath kommen zu lassen, de Anno 1641.

VOn der Römischen Kayserlichen Majestät, unsers Allergnädigsten Herrn wegen, denen allhier anwesenden Herren Chur-Fürsten, Fürsten und Ständen, und der Abwesenden Räth, Bothschafften und Gesandten, in Gnaden anzuzeigen, Demnach allerhöchstgedachte Kayserl. Majestät Herr Vatter, weiland Herr Ferdinand II. Römischer Kayser, höchstseeligster Gedächtnüß, unterm dato den 17. Augusti des längst verwichenen 1624. Jahres, dero damahligen Geheimen Rath, Cämmerern und Ober-Cantzlern dero Erb-Königreich Böheim, Herrn Zdenckho Adelbert von Lobkowitz, seine Eheliche Leibs- und derselben Erbens-Erben, Manns- und Frauen-Personen, für und für, in ewige Zeit, in den Stand, Ehr und Würde des Heyligen Römischen Reichs Fürsten und Fürstinnen, gnädiglich erhebt, gewürdigt und gesetzt, auch sie der Schaar, Gesellschafft und Gemeinschafft anderer des Heyl. Reichs Fürsten zugefügt, zugestelt, und verglichen, also daß sie alle und iegliche Gnaden, Freyheiten, Ehr, Würden, Vortheil, Præeminenz, Fürstand, Recht und Gerechtigkeiten, in Versamblungen haben, sich auch dessen allen, sonderlich aber des Fürstl. Titels und Nahmens, allenthalben mit allen Ehren, Sessionen, Stimmen und Processionen, wie andere des Heyl. Reichs Fürsten gebrauchen und geniessen sollen.

Und dann anietzo dessen hinterlassener Sohn, Höchstgedachter Ihrer Kayserl. Majestät Hoff-Kriegs-Rath, Cämmerer und General-Feld-Zeug-Meister, Herr Wentzel, des Heyligen Römischen Reichs Fürst, und Regierer des Hauses Lobkowitz, in Unterthänigkeit gebeten, seine unmittelbare Reichs-Herrschafft, Neustatt an der Waldnab, welche S. Fürstliche Gnaden jure hæreditario possediren, wie dieselbe von weyland Kayser Maximiliano dem andern, den 25. Septembris, des 1575ten Jahres, auf seinen Groß-Vattern, Herrn Ladislaum von Lobkowitz, ohne reservat Erblich transferiret, und ihme auch bey gegenwärtigem Reichs-Tag, in Ansehung solcher Reichs-Immedietät, von den anwesenden Chur-Fürsten und Ständen des Reichs, mit Contribution und Einqvartierungen beleget worden, zu einer Gefürsten Grafschafft mit dem Nahmen Sternstein, so derselben ohnedessen eigentlich gebühret, mit Fürsten-Stands-Recht allergnädigst zu erheben, damit er seine Fürstliche

Dignität

Dignität würcklich bey des Reichs-Matricul Reichs- Deputations- und Creyßtägen, jure Sessionis & Suffragii genieſſen, und alſo nicht weniger der commodorum, alß der onerum Imperii gleich andern Reichs-Fürſten und Ständen, theilhafftig gemacht werden möge; Mit dem Erbiethen, daß beſagte S. Fürſtl. Gnaden zu den allgemeinen Reichs-Anlagen in dem Bäyriſchen Creyß proportionabiliter zu concurriren, auch alles dasjenige, was einem getreuen Reichsſtand eignet und gebühret, mit Rath und That beyzutragen, und ſich des Reichs Herkommen gemäß in allen zu bezeigen willens, und daß Ihre Käyſerl. Maj. ferneres belieben laſſen wolten, unter wehrender dieſer allgemeiner Reichs-Verſamblung S. Fürſtl. Gn. in den Fürſten-Rath zu Seſſion und Voto allergnädigſt zu admittiren, und zu ſolchem Ende der anweſenden Chur-Fürſten und Ständen des Reichs, auch der abweſenden Räth, Bothſchafften und Geſandten, dieſen ihren Käyſerl. Willen, auch ſein treuwohlgemeinte Offerte intimiren zu laſſen, und höchſtgedachte Käyſerl. Majeſt. in gnädigſter Erwegung beſagter Ihrer Fürſtl. Gnaden, und dero Vorfahren, den Römiſchen Käyſern, dem Heil. Röm. Reich, und dero Hochlöbl. Ertz-Hauß Oeſterreich in dero Erb-Königreich, Ertz-Hertzogthum, Fürſtenthum und Landen erzeigten und bewieſenen vielfältigen nütz- und erſprießlichen Dienſten hierinnen gnädigſt gewilliget, und gedachte unmittelbare Reichs-Herrſchafft Neuſtatt an der Waldnab, zu einer Gefürſten Grafſchafft des Reichs, mit obgemeldten Nahmen Sternſtein, aus Käyſerlicher Macht Vollkommenheit, allergnädigſt erhebt, und höchſtgedachte Käyſerl. Maj. für billich befunden, daß ihre Fürſtl. Gn. zur Seſſion und Voto im Fürſten-Rath zugelaſſen werden.

Alß begehren ſolchem nach mehr allerhöchſtgedachte Käyſerl. Maj. an beſagte Chur-Fürſten und Ständ, und der abweſenden Räth, Bothſchafften, und Geſandten gnädigſt, ſie wollen mehrgemeldt Ihrer Käyſerl. Majeſtät Hoff-Kriegs-Rath, Cammerern, und General-Feld-Zeug-Meiſtern, Herr Wentzeln des H. Röm. Reichs Fürſten und Regierern des Hauſes Lobkowitz, in Anſehung obgehörter Urſachen und beſchehenen Erbiethens, zu Fürſtl. Seſſion und Voto in den Fürſten-Rath kommen laſſen. Andeme beſchicht mehr allerhöchſtgedachter Ihrer Käyſerl. Maj. gnädigſter Will, die verbleiben beſagten Chur-Fürſten und Ständen, und der abweſenden Räth, Bothſchafften und Geſandten, mit Freundſchafft, Käyſerl. Gnaden, und allem guten wohl zugethan und gewogen; Signatum Regenſpurg, den 23. Auguſti 1641.

Ferdinand Graff Kurtz. L.S.

Johann Söldner, D.

III.

Käyſers Ferdinandi III. Decretum, an das Chur-Mäyntziſche Reichs-Directorium, daß Fürſt Wentzeln zu Lobkowitz ſowohl zur Reichs-Propoſition angeſagt, als auch Ihm im Fürſten-Rath die gebührende Seſſion und Stimm eingeräumet werden möge, de Anno 1653.

VOn der Röm. Käyſerl. Maj. unſerm allergnädigſten Herrn, dem Löbl. Churfürſtl. Maintziſchen Reichs-Directorio hiemit in Gnaden anzuzeigen; Und hat ſich daſſelbe aus dem letztern Reichs-Abſchied de Anno 1641. wie auch denen bey der Chur-Mäyntziſchen Cantzeley ohn Zweiffel vorhandenen Actis mit mehrerm zu erinnern, welchergeſtalt die Fürſten zu Hohenzollern, Eggenberg und Lobcowitz, zu der Seſſion und Stimme im Reichs-Fürſten-Rath zu admittiren verwilliget und entſchloſſen worden. Wann nun Ihr. Fürſtl. Gnd. Herr Wentzel, in Schleſien, Hertzog zu Sagan, Fürſt und Regierer des Hauſes Lobcowitz, Gefürſter Graf zu Sternſtein, deroſeits dasjenige adimplirt, und vollzogen, was ihr damahls pro conditione aufferlegt worden, inmaſſen dieſelb bißher in allen occaſionen, von dero unmittelbaren Gefürſten Grafſchafft Sternſtein, dero gemachten Anſchlag zum Bayeriſchen Creyß willigſich beygetragen, und dahero billig, daß ſeine Fürſtl. Gn. hinwiederumb auch deſſen genieſſen, was ihr obbeſagter Reichs-Abſchied einräumen thut; Als haben vor allerhöchſtgedachte Käyſerl. Majeſtät ein Hochlöbl. Churfürſtl. Mäyntziſches Directorium deſſen zu dem Ende zu erinnern allergnädigſt anbefohlen, ob daſſelbe nicht allein vor ſich ſelbſt daran ſeyn, ſondern auch bey dem löbl. Fürſten-Raths-Directorio, wie nicht weniger dem Reichs-Marſchallen, die fernere Erinnerung und Verfügung thun wolle, damit obgedachter Ihrer Fürſtl. Gn. entweder ſelbſt, oder dero Gevollmächtigten Abgeſandten nit allein zu der bevorſtehenden Reichs-propoſition angeſagt, ſondern ihme auch im Fürſten-Rath die gebührende Seſſion und Stimme eingeräumet werden möge. An dem beſchicht ꝛc. Datum den 4. Aprilis 1653.

Der

Der IV. Abtheilung
Zwantzigſter Abſatz/
Von den Fürſten zu Salm.

I.

Käyſers Friderici III. Lehen-Brieff vor Graff Simon zu Salm, de Anno 1442.

WIr Friderich von GOttes Gnaden Römiſcher König, zu allen Zeiten Mehrer des Reichs, Hertzog zue Oeſterreich, zue Steyer, zue Carnden vnd zue Crain, Grave zu Tyrol ꝛc. Bekennen und thun kund offenbahr, mit dieſem Brieff, allen die ihn ſehen oder hören leſen, daß für uns kommen iſt der Edel, Symon Grave zu Salm, unſer undt des Reichs lieber Getrewr, undt hat uns demutiglich gebetten, daß Wir Ihme, als ein Römiſcher König, alle die Lehen, die er von uns und dem Reich zue Lehen hat, und die ahn Ihn von ſeinem Vatter ſeelig redlich kommen ſeindt, und herpracht hat, gnädiglich geruheten zu verleyhen, das haben Wir angeſehen ſolche ſeine fleißige Bitt, und auch getrewe Dienſt, die er uns und dem Reich offt und dick gethan hat, täglich thut, und fürbaß thun ſoll und mag in künfftigen Zeiten, und haben darumb mit wohlbedachtem Muth, gutem Rath und rechtem Wiſſen dem vorgenannten Symon alle die Lehen, die er von uns und dem Reich zu Lehn hat, und die an Ihn und ſeinen Vatter kommen ſeindt, und die herpracht hat, gnediglich geliehen und gereichet, leyhen und reichen ihme die von Römiſcher Königlicher Macht, in Krafft dieſes Brieffs, was Wir Ihm daran von Rechts wegen leyhen ſollen oder mögen, die von uns und dem Reich mit aller und yeglicher ihrer Zugehörung inne zue haben und zu beſitzen, der zue gebrauchen und zue genieſſen von allermenniglich ohngehindert, unſchädlich, doch uns und dem Reich, undt ſüſt einem ieglichen an ſeinen Rechten, uns hat auch der obgenannt Symon Grave von Salmen gewöhnlich Gelübd und Eyd gethan, uns und dem Reich gehorſam und gewertig zue ſeyn, und davon zu thun und zudhinen, als ſolcher Lehen Recht und Gewohnheit iſt ꝛc. Mit Uhrkund dieſes Brieffs beſiegelt mit unſer Königlichen Majeſtät Inſiegel. Geben zu Bryſach nach Chriſti Geburth, Vierzehen hundert Jahr, darnach in dem Zwey und vierzigſten Jahr, am Donnerſtag vor St. Egidien Tag, unſers Reichs im dritten Jahr.

II.

Käyſers Ferdinandi II. Fürſten-Brieff vor Fürſt Philipps Otten von Salm, worinn er ihme zugleich das Prædicat: Hochgebohren, beygelegt, de Anno 1623.

WIr Ferdinand der Ander von GOttes Gnaden, erwählter Römiſcher Kayſer, tit. Maj. Bekennen offentlich mit dieſem Brieff, für Uns, und Unſere Nachkommen am Heil. Reich, und thun kundt allermänniglich, wiewol die hohe Röm. Kayſ. Würdigkeit durch Macht ihres erleuchten Throns, hievor mit Fürſten, Ständen und hohen Edlen Geſchlechten gezieret iſt, jedoch, ſintemahln durch Abſterben der Menſchen ſolche Geſchlecht je zu Zeiten in Mangel und Abnehmen gerathen, und iemehr die Kayſerl. Hochheit dieſelbe Ihrem ſtattlichen Herkommen, Wohlhalten und Verdienen nach, mit höhern Ehren und Würden fürſiehet und begabet, ie herrlicher der Thron Kayſerl. Maj. dardurch ſcheinbarlicher gemacht, auch die Unterthanen bey Erkäntnüß in Kayſerl. Würdigkeit und Ihrem ſchuldigen Gehorſamb erhalten, und zu Adel. Tugenden, Ehrlichen Ritterlichen Thaten, und getreuen, ſteten und beſtändigen Dienſt bewegt, und angeleitet werden, über dieſes, und ob wir wohl auß Kayſerl. Höhe und Würdigkeit, darin Uns der Allmächtige GOtt, nach ſeinem Göttlichen Willen, geſetzt hat, auch angebohrner Güte und Mildigkeit, allzeit geneigt ſeynd, allen und jeden Unſern und des H. Reichs Zugewandten hohen und niedern Ständen und Gliedern Ehr, Würde, Auffnehmen und Wohlfahrt zu betrachten und zu befördern, ſo iſt doch Unſer Kayſerl. Majeſt. billich mehrers gewogen und begierlicher, diejenigen, deren Vor-Eltern, und Sie von uhraltem ſtattlichen Nahmen, Stämmen und Geſchlecht herkoñen, und ſich gegen Unſere Vorfahren am Reich, Römiſchen Kayſern und Königen, auch Uns, dem H. Reich, und Unſerm

löbl. Hauß Oesterreich mit sonder getreuen embsigen Dienstbarkeit zu Kriegs- und Friedens-Zeiten vor andern gutwillig und standhafftig erzeigen und beweisen, in noch höhern und grössern Stand und Ehren zu erheben und zu setzen. Wann Wir nun gnädiglich angesehen, wahrgenommen und betrachtet, das uhralte Geschlecht und Herkommen der Wildgrafen zu Dauhn und Kyrburg, Rheingraffen zum Stein, und Grafen zu Salm, auch die fürtreffliche dapffere und ersprießliche Diensten, so Ihre Vor-Eltern unsern hochlöblichen Vorfahren am Reich, Römischen Käysern und Königen, sonderlich aber der Edel, Unser und des Reichs lieber getreuer, Philips Ott Wildgraff zu Dauhn und Kyrburg, Rheingraff zum Stein, und Graff zu Salm, unser Kriegs-Rath und Oberster, weiland dem Durchleuchtigsten Fürsten, Herrn Rudolphen dem Andern, und Matthiasen Römischen Kaysern, Unsern geliebten Vettern und Vättern, auch nechsten Vorfahren am Reich, Christmildester Gedächtnüß, auch Uns seiter Unserer angetrettenen Kayserl. Regierung in viel unterschiedliche Weg, insonderheit wider gemeiner Christenheit Erbfeind den Türcken, in denen die verschienen Jahr geführten offenen Kriegen, darneben auch sonsten in ansehentlichen dem H. Reich, und dem allgemeinen Wesen hochangelegenen Sachen, Geschäfften und Verrichtungen ungespart, Leib, Gut und Bluts zu höchstgemelter Unserer Vorfahren, auch Unserm gnädigsten Wohlgefallen und Genügen, und seinem, auch obgemelt seines alten Herkommen und Geschlechts sonderm Ruhm, gantz auffrecht, redlich, beständig und getreulich erzeigt und bewiesen, und hinfüro nit weniger zu thun gehorsamst erbietig ist, auch wol thun kan, mag und solle; so haben Wir demnach zu gnädigster Erkäntnüß ietzt verstandenen rühmlichen Verhaltens, und langwürigen getreuen dapfferen und willigen Dienst, mit wohlbedachtem Muth, gutem Rath und rechtem Wissen, bemelten Philips Otten Wild- und Rhein-Graffen, und nach Ihme, seinen hinterlassenen ältisten Sohn, und fürbaß alle seine Erbens-Erben, welche die Grafschafft Salm inhaben, in ewige Zeit in den Stand, Ehr und Würde Unserer und des Reichs Fürsten und Fürstinnen von neuem gnädiglich erhebt, gewürdiget und gesetzt, auch Sie der Schaar, Gesellschafft und Gemeinschafft anderer Unserer und des Heil. Reichs Fürsten und Fürstinnen dergestalt zugefügt, zugesellet und vergleichet, also daß von nun an gemeldter Philips Ott Wild- und Rheingraff, und nach Ihme, sein hinterlassener ältister Sohn, und fürbaß alle seine Erbens-Erben, welche die Grafschafft Salm inhaben, für und für sich Fürsten und Fürstinnen zu Salm nennen und schreiben sollen und mögen, ordnen, setzen, erheben und würdigen demnach auß Römischer Käyserlicher Macht Vollkommenheit hiemit wissentlich in Krafft diß Brieffs obgehörten Philips Ott Wild- und Rheingraff, und dann nach Ihm, seinen ältisten Sohn, und fürbaß alle seine Erbens-Erben, welche die Grafschafft Salm inhaben, obgehörter massen in den Stand, Ehr und Würde Unserer und deß Heil. Reichs Fürsten und Fürstinnen, und meinen, setzen und wollen hierauf, daß mehrgenannter Philips Ott Wild- und Rheingraff, und dann nach Ihme, sein hinterlassener ältister Sohn, und fürbaß alle seine Erbens-Erben, so die Grafschafft Salm inhaben, für und für in ewige Zeit Unsere und des Heil. Reichs Fürsten und Fürstinnen seyn, sich Fürsten und Fürstinnen zu Salm nennen und schreiben, von Uns, Unsern Nachkommen am Reich, und allermänniglich darfür geacht, genennt und geschrieben werden, auch alle und jegliche Gnade, Freyheit, Ehr, Würde, Vortheil, Præeminenz, Fürstand, Recht und Gerechtigkeit, in Versamblungen und Ritterspielen, mit Beneficien auff Hoch- und Nieder-Stifft Geist- und Weltliche Lehen und Aempter zu empfahen und zu tragen, und sonst alle andere Sachen haben, deren theilhafftig und empfänglich zu seyn, und nach Ihren Ehren, Nothdurfften, Willen und Wohlgefallen freuen, gebrauchen und geniessen, von allermänniglich unverhindert; Doch solle diese Unsere Erheb- und Befreyung Uns und dem Heil. Reich, an Unser Obrigkeit und Botmäßigkeit, und sonst männiglich an seinen Recht und Gerechtigkeiten unvergriffen und unschädlich seyn. Und gebieten darauff allen und jeden Churfürsten, Fürsten, Geistlichen und Weltlichen, Prælaten, Grafen, Freyen, Herren, Rittern, Knechten, Land-Marschallen, Land-Hauptleuten, Landvögten, Hauptleuten, Vitzthumen, Vögten, Pflegern, Verwesern, Amptleuten, Land-Richtern, Schultheissen, Bürgermeistern, Richtern, Räthen, Bürgern, Gemeinden, und sonst allen andern Unsern und des Reichs, auch Unserer Erb-Königreich, Fürstenthumb und Landen Unterthanen und Getreuen, in was Würden, Stand oder Wesen die seynd, ernstlich und festiglich, mit diesem Brieff, und wollen, daß sie offtbesagten Philips Otten, Wildgrafen zu Dauhn und Kyrburg, Rheingraffen zum Stein und Fürsten zu Salm, wie dann auch seinen ältisten Sohn, und fürbaß alle seine Erbens-Erben, so die Grafschafft Salm inhaben, wie obstehet, nun hinführo ewiglich, also für unsere und des Reichs Fürsten und Fürstinnen zu Salm halten, ehren, nennen und schreiben, Ihnen auch den Fürstlichen Nahmen und Titul, neben dem Prædicat: Hochgebohrner, geben, und bey aller und jeglicher Ehr, Würde, Præeminenz, Vortheil, Recht und Gerechtigkeit bleiben, und sich dieser Unser Käyserlichen Gnad geruhiglich freuen, gebrauchen und geniessen lassen, daran nicht hindern noch irren, auch hierwider nichts thun, noch andern zu thun gestatten, in keine Weiß noch Weg, alß lieb einem ieden seye, Unser und des Reichs schwere Ungnad und Straff, und darzu eine Poen, nehmlich zweyhundert Marck lötiges Goldes zu vermeiden, die ein jeder, so offt er freventlich hierwider thäte, Uns halb in Unser und des Reichs Cammer, und den andern halben Theil vielbesagtem Philips Otten Fürsten zu Salm, seinem hinterlassenen Sohn, oder fürbaß allen seinen Erbens-Erben, welche die Grafschafft Salm inhaben, so hierwider beleidiget würden, unnachläßlich zu bezahlen verfallen seyn solle, dessen zu wahrer Uhrkund haben Wir Unsere Kayserliche güldene Bullam an diesen Fürsten-Brieff hengen lassen, der geben ist in Unserer und des H. Reichs Stadt Regenspurg, den 8ten Tag des Monats Januarii Anno 1623. Unserer Reiche des Röm. im Vierdten, des Hungarischen im fünfften, und des Böhmischen im sechsten Jahre.

Ferdinand.

Ad Mandatum Sacræ Cæsareæ Majestatis proprium

J. R. Pucher.

III.

Pactum de Succedendo, zwischen Herrn Philipps Otten, Printzen zu Salm, und dessen Herrn Brudern, Johann Georgen, Rhein-Graffen, de Anno 1628.

BEy entsprungenen Mißverständen zwischen denen resp. Hoch- und Wohlgebornen Herrn, Herrn Printzen von Salm und dero Herrn Brudern Rheingr. Joh. Georgen, wegen deren sowohl in richtiger als beyseitiger Linien Ihnen und Dero Halb-Brüdern von Vater, oder consanguineis fratribus insgemein anerfallenen Erb- und successionen betreffend den Unterscheid der Natur, qualität und Eigenschafften selbiger Güter, desgleichen die Rechte und Gebräuche deren Orten und Lands-Fürstlichen Obrigkeiten oder souverainitäten, darinnen solche begriffen und gelegen seynd, nach Anweisung welcher Rechten und Gebräuchen ermeldter Herr Rheingraff, Joh. Georg, den vierdten Theil in den Gütern der Reichs-Lehen, als Stamm-Gütern, in welchen die consanguinität und Blut-Freundschafft allein in Betrachtung gezogen wird, in den andern aber nur den sechsten Theil, dieweiln J. G. von den Erbschafften ermeldter Ihro Halb-Brüdern, so ohne Leibs-Erben gestorben waren, durch Dero überlebende gantze Brüdere oder Germanis fratribus excludirt, und außgeschlossen worden, prætendiren und ansprechen konte;

Als bey deren Theilung hochermeldter Printz wolbesagtem seinen Herrn Brudern, Rheingraff Johann Georgen, besten Vermögen nach, zu gratificiren, und Gefallen zu erweisen begehrte, jedoch dergestalt, daß solches hiernechst in keine consequenz gezogen, noch in ichtwas zu Schmählerung und Nachtheilung des alten löblichen Herkommens, Brauchs und Gewonheit des Rheingräfl. Hauses und Stammes gereichen thäte; So seynd solches ihr wolmeynendes löbliche Vorhaben durch die hierzu am dienlichsten Mitteln, und was dero Stand und qualitäten gemäß, ins Werck zu setzen, beederseits freywillig, ungezwungen und wolgefällig diese hernachfolgende Artickuln und Puncten abgehandelt, verglichen, accordirt, und eingangen worden.

Nemlichen, und daß hochged. Herr Printz, besagten Dero Herrn Brudern Rheingraf Johann Georgen, bewilligen, lieffern und einraumen solle, einen vierdten Theil aller deren von denen Hochgebohrnen respective Fürsten und Frauen, Ihren Herrn Vater und Mutter, auch wohlgemeldten Ihren Herrn Halb-Brüdern und consanguineis fratribus hinverlassenen Gütern, an welchen Ort und Enden solche immer gelegen seyn möchten, deren er die Tag seines Lebens sich gebrauchen und geniessen, nach seinem tödtlichen Hintritt aber solches alles auff hochged. Herrn Printzen Fürstl. Kinder mannlichen Stammens alsdann wieder zurück fallen solten, wann Herr Rheingr. Joh. Georg ohne mannliche in rechter Ehe erzielte Leibs-Erben absterben würde. Vermittelst solchen vierdten Theils nun, welchen der Herr Rheingraf in gedachten successionen und Erbschafften an sich bringen wird, solle derselbige solcher Güter obliegende onera und Beschwerden über sich zu nehmen, und nach der proportion beyzutragen verbunden seyn.

Dessen alles dann gnugsame nothwendige Versicherung, wann man zu besagter Theilung viertheilsweise schreiten wird, cum renunciationibus und den allerkräfftigsten Clausuln, so immer möglich seyn kan und mag, damit diese Handlung und Accord wircklichen effect in allen Puncten erlangen möge, auffgericht werden sollen; In Krafft dessen, und in Betrachtung der Niessung deren Renten und Einkommen berührter Erbschafften, in welche Rheingraff Johann Georg zuernennten vierdten Theil antreten wird, soll derselbe schuldig seyn zu

cediren und abzutreten/ massen er dann wircklichen cedirt und abgetreten hat hochgedachten Herrn Printzens Kindern männlichen Stammens/ (im Fall jedoch und wofern Herr Rheingraff Johann Georg selbsten keine männliche Leibs-Erben hinterlassen wird/ und nicht anderer Gestalt/) alle liegend und fahrende Güter/ welcher Natur und Qualität dieselbige auch seyn mögen/ die er zur Zeit Seines Absterbens haben und besitzen wird/ und diß gegen Entrichtung einer Summ von 50000. fl. welche Suñ hochged. Herr Printz/ und dessen mannliche Leibes-Erben einer jedern/ seiner Rheingraf Johann Georgens Töchtern/ vor alle Erbschafft/ Succession, Außsteuer und Angebühr zu geben und zu erlegen/ hingegen verbunden seyn sollen; Welcher Herr Rheingraff vermög und Krafft dessen/ so obangeregt/ hochged. Herrn Printzen/ und dessen mannlichen Erben zum besten aller übrigen in richtiger und Nebens-Linien herkommenden Erbschafften/ so bereits anerfallen/ oder noch anfallen möchten/ sich auch begeben/ und gleicher Gestalt darauff prærenuntiirt hat; Hingegen/ da es GOtt gefallen würde/ wegen hochged. Herr Printzen Kindern zu disponiren/ daß derselbe ohne Mannliche Leibs-Erben diese Welt gesegnen/ (so doch GOtt gnädig verhütten wölle/) Rheingraff Johann Georg aber deren hinterlassen solte/ alsdann sollen ermelten Herrn Rheingraffens Kindere Mannlichen Stammens/ besagtes Herrn Printzens gantze Succession und Erbschafft/ (iedoch mit ebenmäßigen conditionen und Bedingungen/ wie berührter Herr Rheingraff ihme Herrn Printzen und dessen Herrn Söhne seine Güter überlassen hette/) erlangen/ und an sich bringen/ ohngehindert aller Gebräuch und Gewohnheiten deren Orthen/ so hierwider seyn mögen/ welcher vielernandte Herrn ingleichen sich begeben und renuncirt/ auch bey Verpfandung aller ihrer Haab und Gütern/ versprochen haben/ diesen Vergleich/ Handlung und Vertrag in allen seinen Puncten/ nach denen darin begriffenen Bedingungen/ Vorbehalt und modificationen also nachzukommen/ und steiff zu halten.

Urkund dessen haben Sie gegenwertigen Brieff unterschrieben/ und Dero gewöhnliche Pitschafft auftrucken lassen. So geschehen zu Vinstingen den ein und zwantzigsten Tag Monats Julii/ im Jahr 1628.

P. O. Rheingraf/ Printz zu Salm.
(L. S.)
Johann Georg Rheingraf.
(L. S.)

IV.

Testamentum Herrn Johann Georgs/ Wild- und Rheingraffen/ Graffen zu Salm/ de Anno 1647.

IN GOttes Namen/ Amen. Demnach Wir Johann Georg/ Wild- und Rheingraff/ Graff zu Salm/ Herr zu Vinstingen und Putlingen/ den 11. 21. Sept. An. 1641. Unseren letzten Willen/ zwar nicht in Form eines zierlichen Testaments/ sondern nur per modum Testamenti inter liberos, oder wie solches am beständigsten bestehen mag/ auffgerichtet/ (auch zu dessen Executorn, und Unsern dazumahl noch unverheyratheten zween Töchtern Anna Marien/ und Elisabethen Vormunder geordnet/ ernennt/ auch nochmahln der Gebühr ersucht haben/ den Hochgebornen Fürsten und Herrn/ Herrn Friderichen/ Marggrafen zu Baden und Hochberg ꝛc. Sodann den Wolgebornen Joh. Casimirn/ Wild- und Rheingrafen ꝛc. Dero G. und Ld. dann auf angeregtes beschehen Ersuchen/ sich darzu wilfährig erklärt/) in welcher disposition Wir Uns austrücklich reservirt/ dieselbe jederzeit nach Unserm Belieben und Befindung der Sachen zu ändern/ zu mindern oder zu mehren/ auch was Wir ins künfftig Deroselben mit eigenen Handen geschrieben/ oder bekräfftiget/ beylegen werden/ für einverleibt zu halten/ und als ein Vätterliche disposition inter liberos, oder wie es sonsten am beständigsten seyn mag/ Krafft und Wirckung haben solle: Als haben Wir der Sachen Befindung nach/ hiemit/ vermög nechst angeregten reservats, ferner geordnet und disponirt/ wie folgt.

Und Erstlichen theils besser erleutert/ theils auch confirmirt/ und nachmahlen bekräfftigt/ obberührten Unsern am 11. und 21. Septembris Anno 1641. auffgerichten letzten Willen/ biß auff den darinn vermelten einzigen Puncten der Vormundschafft/ welcher darumb für geendet/ ins künfftig zu halten/ weilen Wolgedachte Unsere beyde Töchter/ seit selbiger Zeit verheyrathet/ und mit Ehevögten versehen worden.

Soviel aber jedoch die zur Execution, auf nöthig erscheinenden Fall von Hoch- und Wolermeldten Ihro Gnad. und Ld. Gnäd. und Freund-Vetterliche verwilligte Assistenz belangt/ wollen Wir dieselbige einen Weg als den andern hiemit/ auch nachmahlen angeruffen haben.

Zum Andern/ weilen Weyland des Wolgebornen/ Unsers geliebten Bruderen/ Wild- und Rheingraff/ Otto Ludwigs Verlassenschafft/ Uns zu Unserm Antheil angefallen/ so Wir billich zu ersuchen haben/ dann Wir bey Auffrichtung deß Accords in An. 1628. beredt worden/ daß Wolgedachter Graf Otto Ludwig/ Hochgedachten Unsern Herrn Brudern/ Printzen von Salm/ zu seinem Erben gemacht/ jetzo aber sich anders befindet/ weilen selbiger zwischen ihnen auffgerichteter Accord nicht gehalten und unkräfftig worden/ auch Wolgedachter Rheingraff Otto Ludwig zu seiner Testamentlichen disposition selbigen Accord nicht confirmirt/ sondern seine tägliche/ gegen fast menniglichen gethane Erklärung (daß weilen auff Seiten seines Herrn Brudern/ deß Herrn Printzen von Salm/ selbiger Accord gebrochen worden/ Ihr. Ld. auch Ihrer seits denselbigen für cassirt erachten/ und nicht halten wollen/) darinn bekräfftigt/ (weiln in dem Pas als Ihr. Ld. wegen Dero Schulden disponirt/ den Herrn Printzen von Salm nicht in singulari, sondern Ihro Gräfliche Herren Erben in plurali nennen/ durch welches Dero sämbtliche ab Intestato Erben klärlich zu verstehen/ und also Wir Uns mit begriffen befinden/ derowegen Unsern Antheil billig zu erfordern haben/ und darauff nicht Verzüg thun können.

Zum Dritten/ weiln der Accord, welcher zwischen dem Hochgebohrnen/ Herrn Philips Otten/ Fürsten zu Salm/ Unsern vom Herrn Vatern/ und Frau Muttern hero rechten Brudern/ und Uns den 21. Julii Anno 1628. ausgerichtet worden/ welcher außtrücklichen dahin gehet/ daß zuförderst hochgedachtes Unsers Herrn Brudern/ Printzen Philips Otten Ld. von allem/ durch Weyland Unser beyden Herrn Vätern/ Frau Muttern/ und Stieff-Brüdern/ wolseligen Andenckens/ dazumahl hinterlassenen Gütern/ Uns im vierdten Theil liefern/ und zukommen lassen solle/ welches bishero nicht geschehen/ in Betrachtung solches vierdte Theil/ sowol auf die Mobilien/ und fahrenden/ als Immobilien und liegende Gütter verstanden worden/ (inmassen Wir dann an der lauffenden Schuld/ so Unsere Schwester von Hanau gefodert/ den vierdten Theil abstatten müssen/) sondern Uns über vielfältiges Ersuchen und Anhalten/ solcher Uns gebührende vierdte Theil/ an denen von Unserm Herrn Vatern seel. hinterlassenen Mobilien/ (über welche ein ordentliches Inventarium vorhanden/) deßgleichen Unser vierdter Theil/ von denen aus der Herrschafft Aggram erlösten Geldern/ (so von Unserer Frau Mutter seel. Heyraths-Geldern herrühret/) und gleicher Gestalt ohne denen Geldern/ so auff der Saltzsode zu Rosiez, (nach beschehener Ausweisung der Princeßin von Barbanson,) noch außstehen verblieben/ auch der vierdte Theil/ item das verkauffte Hauß zu Nancy, deßgleichen auch die Gelder/ so bey der Cron Franckreich/ Unserm Herrn Vater seel. ausgestanden/ und Ihr. Ld. theils deroselbigen eingenommen/ allein behalten/ und seither genossen/ wie auch das bahr Geld/ so nach Unsers Vaters seeligen Ableiben sich befunden/ so J. Ld. auch allein zu sich genommen und behalten/ und seithero genossen/ also unbillicher Weiß Uns auffgehalten/ nicht geliefert/ und dadurch berührter Accord auf Seiten hochgedachtes Unsers Herrn Brudern bißhero nicht erfüllet/ noch gehalten worden/ derowegen dann auch billig für unerfüllt/ unbündig und unkräfftig von Uns geachtet wird/ so lang und viel/ bis selbiger Unser Antheil an berührten Mobilien und Geldern Uns würcklich geliefert/ und sampt seithero darvon ausständigen Abnutzung wird eingehändigt worden seyn: Wie Wir dann deßwegen austrücklichen protestiren/ daß weiln besagter Accord auf Seiten Unsers Herrn Brudern nicht gehalten/ und dadurch annullirt/ uffgehoben und cassirt worden ist/ in dem Uns die Benutzung/ (deren J. Ld. Uns durch Auffhaltung solcher Mobilien und Gelder unbillicher Weise fruktrirt/) bißhero entzogen worden/ Wir denselbigen Accord zu halten auch nicht schuldig seyn/ noch halten wollen/ es werden Uns dann obgesetzte Puncten/ zusambt seithero Uns gebührender Abnutzung und Interesse, würcklichen zu Handen gelieffert/ zu keinem effect und Würcklichkeit gelanget/ sondern annullirt/ unbündlich/ und anders nicht zu achten ist/ als wann dessen niemahln gedacht worden were.

Also ist Unser endlicher Will/ und verordnen hiemit wohlbedächtlichen/ daß nach Unserm zeitlichen Hintritt auß dieser Welt/ obgemeldte Unsere beyde Töchter/ Unsere ungezweifelte Erben seyn sollen; Zuforderst an aller Unserer fahrender Verlassenschafft/ und habender Ansprach/ an hochgedachtes Unsers Herrn Brudern/ des Printzen von Salm seeligen Erben/ wegen obangeregter Uns bishero vorenthaltener Mobilien/ und Puncten/ auch aller anderer verschiedenen Posten/ so Wir an Ihr. Ld. Erben zu fordern haben/ alß auch aller anderer Uns hin und wieder außstehenden Schulden und Güttern/ so vor Fahrnüß zu achten seyn.

Sodann gleicher Gestalt an allen Unsern/ von Unserm Herrn Vatern/ Frau Muttern/ und Stieff-Brüdern/ auff Uns erblich erwachsenen liegenden Güttern/ so viel deroselben nicht Manns-Lehen seyn/ sondern auff Töchter/ in Mangel ehelicher Manns-Erben erblich fallen können/ und vor diesem durch Erb-Töchter in das Rheingräfische Hauß kommen seyn/ keine deroselbigen ausgenommen/ sampt aller Gerechtigkeit/ so Uns daran gebührt/ und nach Unserm Ableiben auff Unsere ungezweiffelte ab Intestato hinderlassene Erben erwachsen kan oder mag.

Und damit solcher Unserer Disposition desto gewisser nachgelebt werde/ so wollen und ordnen Wir hiermit/ daß der Wolgebohrne Johann Ludwig/ Wild- und Rheingraff/ ꝛc. ꝛc. Unser freundlicher lieber Tochtermann/ gleich nach Unserm Ableiben/ sich der richtigen würcklichen Possession, aller Unserer Verlassenschafft anmasse/ sowohl im Nahmen Unserer Tochter Anna Marien/ als im Nahmen Unserer Tochter Elisabethen/ Seiner Gemahlin/ und auf das allerförderlichste in würckliche Possession sich einsetze/ (wie Wir dann deßwegen Unsern Beambten und Gerichten zu Vinstingen Befelch ertheilen wollen/) und mit höchsten Fleiß verhütte/ daß hochgedachtes Unsers Herrn Brudern/ des Herrn Printzen von Salm Erben in keinem Stück Unserer Verlassenschafft/ die Possession erlangen/ sondern selbige Unsere gantze Verlassenschafft/ auch ohne Nachgebung noch Einrede Unserer Tochter Anna Marien/ noch jemanden von ihretwegen/ so lang regiere und verwalte/ bis daß alle Streittigkeiten/ und differentien zwischen hochgedachts Unsers Herrn Brudern von Salm Erben/ und dann Unseren Erben/ (ob einige sich wegen Unserer Verlassenschafft erregen würden/) in Vergleichung und Richtigkeit gebracht seyn werden/ und in Zeit solcher Regierung und Verwaltung/ insonderheit auf Erhaltung und Fortpflantzung der wahren Evangelischen Religion/ Augspurgischen unveränderten Confession höchsten Fleiß und Eifer anlegen.

Daß auch der Wohlgebohrnen Unserer Hertz-

lieben Gemahlin/Anna Marien/Geborner Freyfrauen zu Criechingen und Putlingen/ der Wittumb und Morgengab/ so Ihro Lbd. von Uns verschrieben worden/ gebürender massen abgericht/ und Ihr. Ld. deßwegen contentirt worden/ ingleichen auch/ daß die Schulden/welche nach Unserm Ableiben Wir schuldig zu seyn sich befinden werden/ der Schuldigkeit und Gebühr nach bezahlt werden/ damit Unß deßwegen an Unserer GOtt Lob! wol herbrachter und continuirter Reputation, kein Ungleichheit zugelegt werden könne. Wann dann solche Schulden bezahlt/ auch wolgedachte Unsere Gemahlin Ihres verschriebenen Wittumbs und Morgengab also verwiesen/ und versichert/ daß Ihro Lbd. damit zu frieden seyn können/ solle alsdann von offtgemelter Unserer Verlassenschafft/ Unserer Tochter Elisabethen wegen jederzeit Uns erzeigten Kindlichen Gehorsambs/ zum Vorauß eigenthümblichen gehörig seyn/ unser Antheil/ so Uns an denen instehender ersten Ehe in der Herrschafft Putlingen erkauffte liegenden Gütern gebühren thut.

Unsere übrige gantze Verlassenschafft aber betreffend/ soll Unserer Tochter Anna Marien ehelichen Leibs-Erben/ (Ihro aber nicht aus sondern bewegenden Ursachen/) für alle ihre Ansprach derselbigen funffzig tausend Francken an bahrem Gelde/ durch wolermelten Unsern Tochtermann/ Wild- und Rheingraf/ Johann Ludwigen erlegt werden/der übrige Theil aber von Unserer gantzen Verlassenschafft solle wolgedachter Unser Tochter Elisabethen etgenthümblichen gebühren/ selbige ohne Eintede männigliches einhaben und genieſſen; iedoch mit dieser Condition, daß selbige von Uns ererbte Güter auff wolgedachter Unsere Tochter Elisabethen/ mit wolgedachtem Unsern Tochtermann/Wild- und Rheingrafen/ Johann Ludwigen/ ihrem lieben Herrn Gemahl erzielte Söhne/ nach ihrem Ableiben kommen und erwachsen sollen/ damit dieselbige bey dem Rheingräfischen Daunischen Hause verbleiben; Wofern kein anderer Accord zwischen Ihr. Ld. und hochgedachtes Herrn Printzen von Salm Erben getroffen werden solte.

Auff den Fall aber/ (welchen der liebe GOtt verhüten wolle/) wohlgemeldter Unser Tochtermann vor Ausführung solches Geschäffts zeitlichen Tods verfahren solte/ wollen Wir hiemit in Administration Ihme substituirt haben den Wohlgebohrnen Adolph/ Wild- und Rheingrafen/ Grafen zu Salm/ und Herrn zu Vinstingen und Putlingen/ Unsern freundl. lieben Vettern/ und Gevattern/als Unserer Töchter nechsten Agnaten/ mit Freund-Vetterlicher Bitt/ solche Administration auff sich zu nehmen/ und solcher Gestalt zu verwalten/ als wolgedachtem Unsern Tochtermann von Uns selbige übergeben worden/und zu Ihr. Ld. Unser ohnzweifeliges gute Vertrauen gerichtet ist.

Im Fall aber durch den Willen GOttes Wir eheliche Manns-Erben solten verlassen/ solle diese disposition unkräfftig seyn/ und es bey der zwischen wohlgedachten Unserm Tochtermann und Unserer Tochter Elisabethen auffgerichten Heyraths-Verschreibung sein Verbleibens haben.

Wir reserviren Uns auch hiemit per expressum, solchen Unsern letzten Willen nach Befindung der Sachen zu ändern/ zu mindern/ oder zu mehren/ und was Wir mit Unsern Handen bekräfftigt/ beylegen werden/ für so gültig zu achten/ und gehalten werden solle/als wann selbiges dieser disposition außtrücklich eingesetzt/ und einverleibt were; Wie Wir dann der Wohlgebohrnen Unserer Geliebten Gemahlin wegen/ etwas ferner zu ordnen bereits entschlossen seyn.

Und solches zu mehrer Bekräfftigung/ haben Wir diese Unsere disposition mit eigenen Händen unterschrieben/ und mit Unserm angebornen Insiegell bekräfftigt/ auch als Gezeugen mit zu unterschreiben erbetten/ den Wohlgebornen Adolff Wild- und Rheingraf/ ꝛc. ꝛc. Unsern freundl. lieben Vettern und Gevattern/ und dann die Ehrenhafften/Johann Fabri/Rheingräfischen Ambtmann zu Putlingen/ und Niclaus Georgen/ Rheingräfischen Ambts-Schultheisen von Grumbach/ welche solches gethan/ auch ihr Pittschafften vorgetruckt/jedoch ihnen und ihren Nachkommenden in alle Weg ohne Schaden: So geschehen im Schloß Putlingen/ den ein und dreyßigten Tag Maji/ im Jahr Christi Eintausend/ sechshundert/ viertzig und sieben.

Johann Georg Wild- und Rheingraf.
(L. S.)
Adolph Wild- und Rheingraf.
(L. S.)
Johann Fabri Tabellion.
(L. S.)
Niclaus Georg Ambt-Schulth. zu Grumb.
(L. S.)

V.

Käysers Ferdinandi III. Decretum an das Chur-Mäyntzische Reichs-Directorium, vor Fürst Leopold Philipps Carl, die Introduction in den Reichs-Fürsten-Rath, und admission ad Sessionem & Votum betreffend, de Anno 1654.

VOn der Röm. Käyserl. Maj. unsers Allergnädigsten Herrn wegen/ dem löbl. Churfl. Maintzischen Reichs-Directorio in Käyserl. Gnaden anzuzeigen; nachdeme die vorige in GOtt allerseeligst ruhende Käys. Maj. weyland Graffen Philipps Otten/ Wild- und Rheingrafen/ wegen des uhralten Geschlechts der Wild- und Rheingraffen/ auch seiner und seiner Vorfahren/ Ihrer Käys. Maj. und dem H. Reich vielfältig erzeigter getreuer tapfferer und ersprießlicher Diensten allbereit im Januario Anno 1623. in den würcklichen Reichs-Fürsten-Stand gnädiglich erhebt/gewürdiget und gesetzt/also und dergestalt/daß nach ihme sein hinterlassener ältister Sohn/ und fürbaß alle seine Erbens-Erben/ welche die Graffschafft Salm innen haben und besitzen werden/ selbigen Stand

Stand führen/ sich davon schreiben/ und aller Gnaden und Præeminenzen/Rechten und Gerechtigkeiten/ so andere Reichs-Fürsten haben/ und würcklichen geniessen sollen.

Und nun dessen hinterlassener Sohn/ Leopold Philips Carl/ Wild- und Rheingraf/ Fürst zu Salm/ sich mit seinen getreuen Kriegs- und andern Ihrer Käys. Maj. und dem H. Reich ungescheuet aller Gefahr rühmlich erwiesenen Diensten/ nicht weniger als sein geliebter Vatter/ und dessen Vorfahren/ ansehentlich meritirt gemacht/ auch dannenhero bey nechstverwichenem Reichs-Tag de Anno 1641. umb admission zur Session und Stimm/ im löbl. Reichs-Fürsten-Stand bewerben lassen/ jedoch damahls in seiner Abwesenheit/ und auß andern darüber eingefallenen Verhinderungen nicht darzu gelangen können/ jetzund aber in Person allhier sich eingefunden/ und umb solche admission inständig und gehorsambst angehalten/ Ihre Käyserl. Maj. auch nicht befinden können/ wie ihme solches abzuschlagen;

Als ist Allerhöchstgedachter Ihrer Käys. Maj. gnädiges Gesinnen und Begehren/ wohlermeltes Chur-Mayntzisches Directorium wolle nicht allein für sich selbsten zu dieser admission consentiren/ sondern auch bey andern Chur- und Fürsten daran seyn/ damit wohlermelten Leopold Philips Carls/als Fürsten zu Salm/Fürstl. Gn. nechsten Tags im Fürsten-Rath introducirt/und Derosel-ben die behörige Session und Stimm suo loco & ordine, wie Ihre Käys. Maj. zu einem andern/unter heutigem dato außgefertigten Decret allbereit determinirt/ unweigerlich eingeraumbt/auch durch den Reichs-Erb-Marschall jederzeit zu Rath/gleich andern Fürsten des Reichs/ angesagt werden mögte; an deme beschicht unser Käys. Maj. Allergnädigster Will und Meynung; und verbleiben dem löbl. Reichs-Directorio &c. Signatum Regenspurg den 26. Febr. Anno 1654.

(L. S.)
Vt. Ferdinand Graff Zurg.
Wilhelm Schröder.

Der IV. Abtheilung
Ein und zwantzigster Absatz/
Von den Fürsten von Dietrichstein.

I.

Käysers Ferdinandi III. Decretum an das Chur-Mäyntzische Reichs-Directorium, Fürst Maximilian von Dietrichstein Sessionem & Votum im Reichs-Fürsten-Rath zu verstatten, de Anno 1653.

VOn der Röm. Kayserl. Majestät, unserm Allergnädigsten Herrn, denen allhier anwesenden Herren Churfürsten/Fürsten und Ständen des Reichs, und den abwesenden Räthen/Pottschafften und Gesandten, in Gnaden anzuzeigen; Demnach allerhöchstgedachter Kayserl. Majest. Herr Vatter/weiland Herr Ferdinand der Ander, Röm. Kayser, Glorwürdigster Gedächtnüß, unterm dato 24. Martii des längst abgewichenen 1631. Jahres, deren damahligen Cammerer, und der Röm. Kayserin Obersten Hoffmeistern, und jetziger Zeit Ihr. Käys. Maj. Geheimbden Rath, Cammerer und Obristen Hoffmeistern, Herrn Maximilian, Fürst von Dietrichstein, und noch vor demselben, weyland dem Hochwürdigsten Fürsten/Herrn Francisco, der Heil. Röm. Kirchen, des Tituls Beatæ Mariæ trans Tyberim Priestern, Cardinalen von Dietrichstein, diese besondere Käyserl. Gnad gethan, und denselben in Stand, Ehr und Würden Ihr. Käys. Maj. und des Heil. Reichs Fürsten dergestalt gnädiglich erhöhet, daß auch Seine Hochgräffl. Eminenz Fug und Macht haben solte, einen auß ihrem Geschlecht, den Graffen und Herrn von Dietrichstein, welcher ihr beliebig und gefällig seyn würde, zu adoptiren, und zu ihrem Erben zu instituiren, und einzusetzen, demselben auch vor angedeuteten von Ihro Käys. Maj. Hochgräffl. Gn. ertheilten Reichs-Fürsten-Titul, und Stand sambt aller derselben Præeminenz, Ehr, Würde, Recht und Gerechtigkeit, zu testiren, und zu verschaffen, inmassen dann darauff seine des Herrn Cardinals von Dietrichstein Hochfürstl. Eminenz, vorbesagten Herrn Maximilian, damahligen Graffen von Dietrichstein, als dero Herrn Vettern, zu ihrem Erben instituirt, und allerseeligst gedachter Ihr. Käys. Maj. nahmhafft gemacht, Sie auch denselben, sambt seinen Ehelichen gebohrnen Leibs-Erben, eines Mannlichen Stammes, welcher so lang dieser Stamm stehet, auß dessen absteigender Linien, unter ihnen, nach den Jahren der Elteste, und weltlichen Stands seyn würde, in ewige Zeit in dem Stand, Ehr und Würde Ihr. Käyserl. Maj. und des H. Reichs Fürsten, zusambt dem Prædicat, Titul und Ehren-Wort: Den Hochgebohrnen, unsern Oheimb, und des Heil. R. Reichs Fürsten und lieben Getreuen, Maximilian, Fürsten von Dietrichstein, von neuem gnädiglich erhöhet, also daß Er und jederzeit in absteigender Linien, der älteste Sohn dieses Nahmens, Stammes und Geschlechts, alle und jegliche Gnaden, Freyheiten, Ehr, Würde, Vortheil, Præeminenz, Fürstenstands Recht und Gerechtigkeiten in Versamblung haben/

haben, sich auch dessen allen, sonderlich aber des Fürstl. Tituls und Nahmens allenthalben mit Ehren, Sessionen und Stimmen, wie andere des Heil. Reichs Fürsten, gebrauchen und geniessen sollen; allermassen auß beygefügter Abschrifft, des ihme noch in Anno 1631. darüber ertheilten Käyserl. Diplomatis zu ersehen, besagter Fürst Maximilian von Dietrichstein gehorsambst einkommen und gebethen, dieselbe allergnädigst geruhen wolten, ihme ein Käyserl. Decretum, an Chur-Fürsten und Ständ des Reichs, und der abwesenden Räth, Bottschafften und Gesandten, zu dem End gnädigst zu ertheilen, damit er auf dem jetztwährenden Reichstag in dem Reichs-Fürsten-Rath admittirt, ihme seine gehörige Session und Stimm verstattet werden, und er also dieser erlangten Würdigkeit würcklichen Genoß empfangen möcht, inmassen Seine Fürstl. Gn. dann dargegen erbietig sind, einen schrifftlichen Revers von sich zu geben, daß sie sich mit Fürstmäßigen Gütern im H. Reich zu qualificiren, auch mit einem, dem Fürstenstand proportionirten Anschlag in die Reichs-Matricul eintragen zu lassen, sich bemühen wollen; Falls aber solches in dero Lebzeiten nicht geschehen solte, daß alßdann dero Erben und Nachkommen solcher admission ehender nicht geniessen, und fähig seyn sollen, es haben sich denn selbe zuvorderist mit dergleichen Gütern, und Fürstmäßigen Anschlag zu Genügen habilitiret. Wann dann allerhöchstgedachte Käyserl. Maj. bey solch Ihrer Fürstl. Gn. Erbieten, und bevorab wegen derselben, und ihres fürtrefflichen uhralten Geschlechts, umb Ihre Käyserl. Maj. und des Heil. Reichs habender ansehnlicher Verdienst und Meriten, gnädigst und gantz billigst gern sehen möchten, daß bey gegenwärtigem Reichstag dieselbe zur Session und Stim im Reichs-Fürsten-Rath, und zwar nach dem Alter und Ordnung, seines noch vor 22. Jahren erlangten Reichs-Fürsten-Stands, würcklich admittirt und installirt werden möchte; Alß begehren Ihre Käyserl. Maj. an vorbesagte Churfürsten, Fürsten und Stände, und der abwesenden Bottschafften und Gesandten, hiemit gnädigst, daß sie mehrernanten Fürsten von Dietrichstein, gegen Heraußgebung obgemeldten Revers, und zwar obgedachter massen, nach dem Alter und Ordnung seines erlangten Fürstenstandts, die Session und Stimm im Reichs-Fürsten-Rath, würcklich gleich andern Reichs-Fürsten, verstatten und zulassen; An deme beschicht allerhöchstgedachter Ihr. Käys. Majestät Will und Meynung, die vorbesagten hochlöbl. Churfürsten und Ständen des Reichs, mit beharrlicher Freundschafft, Käyserlichen Hulden, Gnaden, und allen Guten, vorderist wohl beygethan verbleiben. Signatum zu Regenspurg, unter mehr höchstgedacht Ihr. Käyserl. Maj. hervor gedrucktem Secret und Insiegel, den 23. Junii Anno 1653.

II.

Käyserl. Commissions-Decret an Chur-Fürsten und Stände des Heil. Röm. Reichs, die Admission Fürst Ferdinands von Dietrichstein ad Sessionem & Votum im Reichs-Fürsten-Rath betreffend, de Anno 1686.

DEr Röm. Käys. Maj. unsers allergnädigsten Kaysers und Herrns, zu gegenwärtigen Reichstag gevollmächtigte höchstansehnliche Käyserliche Commission, der Hochwürdigste Fürst und Herr, Herr Sebastian Bischoff, und des Heil. Röm. Reichs Fürst zu Passau, auch der Hochwohlgebohrne Graff und Herr, Herr Gottlieb, des Heil. Röm. Reichs Graff von Windischgrätz, soll deren Chur-Fürsten und Ständen allhier anwesenden vortrefflichen Räthen, Bothschafften und Gesandten hiemit nicht verhalten, und ist denenselben ohnedem sattsam wissend, zeiget es auch der im 1654. Jahr auffgerichtete Reichs-Abschiedt mit mehrern, welchergestalt das löbliche Fürstliche Hauß Dietrichstein, in erstgedachtem Jahr, bey dem dazumahlen vorgewesenen allgemeinen Reichstage in das Hochlöbl. Fürstl. Collegium zu Sitz und Stimme eingeführet und gelassen worden seye. Nachdem aber allerhöchstgedachte Ihr. Käyserl. Maj. geheimer Rath und ietziger Herr Obrister Hoffmeister, der Durchl. Hochgebohrne Fürst und Herr, Herr Ferdinand, des Heil. Röm. Reichs Fürst von Dietrichstein zu Niclaßburg, Freyherr zu Hollenburg, Flünckenstein und Dallberg, Erbschenck in Kärnthen, Ritter des güldenen Vellus, der weyland seiner Fürstl. Gnaden Herrn Vater hochseeligen von Chur- und Fürsten wiederfahrne Vergönstigung vor Adimplirung der angehefften Bedüngnüß zeithero nicht theilhafftig worden, weder sie sich mit unmittelbahren Reichs-Gütern seßhafft machen können. So haben seine Käys. Maj. Sr. Fürstl. Gn. durch Abtrettung der Herrschafft Trast mit aller Zugehör, wie solche im Oesterreichischen Creys gelegen, und Einraumung der hohen Lands-Fürstl. Obrigkeit, die Gelegenheit gegeben, erwehnte Condition zu erfüllen, und für sich auch dero Fürstl. Nachkommen, die erlangte väterliche Possession im Reichs-Fürsten-Rath hinwieder anzutreten, und zu behalten, zu welchem Ende dann J. F. Gnd. zu demjenigen matricular-contingent, und Speyer. Cammergerichts Unterhalt, sich nochmahlen, und zwar nun auf einen beständigen Anschlag eines Römer-Monats, zu 76. fl. gerechnet, anerbietet, worzu zwar dero Herr Vater seel. sich vormahls aber nur ad tempus erkläret haben. Wie nun auch mehr hochgedachte seine Fürstl. Gnaden hierzu effective zu gelangen, sonderbahr desideriren, und dieses nichts neues in sich begreiffet, oder selbsten in Weg stehet, auch allerhöchst-ermeldt J. Käyserliche Majestät allergnädigste Intention zu deren würcklichen Consolation gerichtet ist; alß zweiffelt man nicht, Churfürsten und Fürsten sothanen intendirenden Effect vorzukehren nicht ermangeln, sondern hierzu von selbsten gantz geneigt und beflissen seyn werden, umb so viel gewisser, ie mehrers Seine Fürstl. Gnaden zu Dietrichstein vorhin erlangtes Recht, und Ihrer Käyserlichen Majestät täglich bey dero Hoff leistende ersprießliche und wohlgefällige Dienst offenbahr seind; Wann nun auch bereits vor etwas Zeit wegen des Herrn Fürsten von Waldeck Fürstl. Gnaden und dero Admission in das Hochlöbl. Reichs-Fürsten Collegium ein Käyserlich Commissions-Decret außgefertiget worden; Alß versehen sich auch Seine Käyserl. Majestät, daß in selbiger sich Churfürsten und Stände umb so viel ehender zur Willfährigkeit bewegen werden können, je klärer die von Ihro umb Seiner Käyserlich. Majestät, und das gemeine Vaterlandt im Krieg und die Waffen erworbene stattliche Meriten bekandt seynd, und am Tag liegen thun. Womit verbleiben obhöchstgedachte höchst-ansehnliche Käyserliche Commission denenselben zu freund- und Gunst- und gütgen Willens Erweisung so bereit, alß geneigt auch wohl affectioniret und beygethan. Regenspurg den 4. May 1686.

(L.S)

Sebastian Bischoff zu Passau.

(L.S.)

Gottlieb Graf von Windischgrätz.

III.

Reichs-Gutachten derer beyden höheren Reichs-Collegiorum, wegen der Admission Fürst Ferdinands von Dietrichstein ad Sessionem & Votum im Reichs-Fürsten-Rath, de Anno 1686.

DEr höchst-ansehnlichen Käyserlichen Commission, dem Hoch-wohlgebohrnen Fürsten und Herrn, Herrn Sebastian, Bischoffen, und des Heil. Römischen Reichs Fürsten zu Passau, ꝛc. Käyserlichen Principal-Commissario, und dem Hoch-wohlgebohrnen Grafen und Herrn, Herrn Gottlieb, des Heil. Römischen Reichs Grafen von Windischgrätz, Käyserlichen Mit-Principal-Repræsentanten, ꝛc. bleibt hiemit ohnverhalten, was massen man nicht ermangelt, das dictirte Käyserliche Commissions-Decret, in beyden höhern Reichs-Collegiis zu behöriger Berathschlagung zu ziehen, da dann dahin resolviret und geschlossen worden, daß Ihro Käyserlichen Majestät Geheimbder Rath, und ietziger Obrist-Hofmeister Ihro Fürstliche Gnaden Herr Ferdinand, des Heil. Römischen Reichs Fürst von Dietrichstein, zu Niclausburg, zu Hulenburg, ꝛc. in Betrachtung derselbe durch die von allerhöchstgedachter Ihrer Käyserlichen Majestät Ihro mit aller Zugehör und hohen Landes-Fürstlichen Obrigkeit abgetretene im Oesterreichischen Creyß gelegene Herrschafft **Trast**, auf die bißhero desiderirte Conditiones der ohnmittelbaren Reichs-Güter, nunmehro adimpliret, auch zu Ubernehmung des matricular-Anschlags zu 76. Gulden Römer-Monats, und 16. Gulden zu des Cammer-Gerichts Unterhalt, sich anerbothen, anietzo nun vor sich und seine Fürstliche Nachkommen, in die habende väterliche Stelle nach Anleitung des jüngsten Abschieds von Anno 1654. in Reichs-Fürsten-Rath ad sessionem & votum würcklichen zu admittiren seyen. Signatum Regenspurg den 9. Junii 1686.

(L.S.)

Chur-Fürstliche Mayntzische Cantzelley.

Der IV. Abtheilung
Zwey und Zwantzigster Absatz.
Vom Fürst- und Gräfl. Hause Nassau.

I.

Churfürst Gebhards zu Maynz Diploma, worinn er bekennet, daß er sowohl vor sich, als auch im Nahmen Königs Wenceslai in Böheim, Graff Adolphen von Nassau zu einem Römischen König erwählet,
de Anno 1292.

WIr Gebhardus von GOttes Gnaden des Stuels zu Maintz Ertz-Bischoff und des Heylig. Römischen Reichs durch Germanien Ertz-Cantzler, verkünden mit diesem Briefe, daß nachdem Wier in verschienen zwölffhundert und ain und neuntzigsten Jahre, unser Mit-Churfürsten zur Wahl eines Römischen Königes einen Tag zu Franckfurth, alß nehmlich den Freytag nach Philippi und Jacobi angestellet gehabt, welcher Tag sich biß auf den nachfolgenden Montag hernach verlängert, allda dann mit unßerer und unsern Mit-Churfürsten, denen solche Wahl gehörig, Bewilligung, die berümbten Menner, Hermen von der Liepe, Obriste Landt-Cammer des Königreichs Böhmen, Albrecht von Schebrack Burg-Graf auf Ladau, und Tobias von Bethmie, Burggraf auf Froburg des Königs aus Böhmen besondere, mit voller Macht und Gewalt Abgesandte, bey dem Gottshausse in der Wohnung der Bruder Prediger Ordens Sancti Dominici zu Franckfurth vorkommen, und vor Vnnß und unsere Mit-Churfürsten Gegenwärtigkeit des Großmächtigen Fürsten und Herrn, Wenceslai, Königen in Böheim Marggrafen im Mähren, und Hertzogen zu Krackhaw und Sandomerien Entschuldigung vorgebracht, und solches, daß er zu dieser Wahl eines Römischen Königes selbst Persöhnlichen auß ehehafften nicht erscheinen können, mit ihrem Aeydte bekrefftiget und erhalten, und uns desselbigen ihres Königes Stimme deren er sich sonsten alß ain Chur-Fürst, und bey der Käyserlichen Wahl der Ertz-Schenck Macht zu gebrauchen hat, anherin gestellet haben, wir auch mit Willen unserer Mit-Chur-Fürsten seine Stelle angenommen, also haben Wir sowohl vor unsere Persohn, alß an statt und von wegen vorgemelten Königes in Böhmen, den Durchleuchtigsten Fürsten und Herren Adolphum Graffen von Nassau, zu einen Römischen König erwehlet, Uhrkundlich haben Wir diesen unsern Brief mit unsern Innsiegel versertigen lassen. Geben Franckfurth den 10. May Anno &c. 1292.

II.

Käysers Caroli IV. Diploma vor Graff Johann von Nassau, aus der Saarbrückischen Linie, worinn er ihn zum Gefürsteten Grafen erhoben,
de Anno 1366.

In Nomine sanctæ & individuæ Trinitatis feliciter, Amen.

CAROLVS QVARTVS, divina favente clementia, Romanorum Imperator, semper Augustus, & Bohemiæ Rex, ad perpetuam rei memoriam, illustri Joanni Principi Comiti de Nassau & Domino in Merenberg, Consanguineo & fideli suo dilecto, gratiam suam & omne bonum. E chorusco lumine throni Cæsarei, e splendore mirifico sedis Augustæ, sic cæteræ dignitates prodeunt, sic ingenuæ nobilitates gratam sumunt originem, ut primæ lucis integritas minorati luminis detrimenta non sentiat, imo tanto dignius splendeat, tantoque fulguriosius luceat radius principantis Monarchæ, quanto plures ejus privilegiato splendore fuerint illustrati. Sane dum levantes intelligentiæ nostræ claros oculos, in nostræ ditionis circuitu longe lateque conspicimus, inter cætera quibus animus noster ad dilationem boni communis imbuitur, persona tua, consanguinee carissime, gratissimis Indiciis se nostris offert obtutibus, ut considerata claritate tuorum, quibus videlicet fidei, virtutum & constantiæ meritis, progenitores tui multis laboribus & studio exquisito sudaverint, ad Sacri Romani Imperii propagandos honores, & quæ tua pridem fuerit, sit & esse velit, continuo tuæ sollicitudinis laudabilis diligentia, qua circa obsequia Imperialis culminis innata tibi probitas frequenter & ferventer afficitur, ad augendos tuos honores inclinamur propensius, ut clariorem te reddat sacrum Imperium, ad cujus procurandos honores clarissimis semper indiciis claruisti.

Ideoque Illustrium Principum, Comitum, Baronum & Procerum sacri Imperii sano accedente consilio, animo deliberato, de Imperialis potestatis plenitudine, & ex certa nostra scientia, Te carissimum consanguineum nostrum, & hæredes tuos legitimos, in perpetuum, Dei invocato nomine illustramus, honoramus, libertamus, exaltamus, & illustres Principes - Comites creamus, ordinamus & facimus, ut videlicet Principes - Comites existatis, & in Collegio Principum-Comitum, qui vulgari theutonico, gefürstete Graffen dicuntur, in antea computemini. Nec non omnibus & singulis privilegiis, honoribus, libertatibus, exemptionibus, gratiis & indultis, gaudeatis expresse, quibus illustres Principes - Comites sacri Imperii freti sunt hactenus, & jure seu honorabili laudanda & præscripta consuetudine, quomodolibet potiuntur, in consiliis imperialibus, in deliberandis, ferendis ac promulgandis interlocutoriis, aut diffinitivis sententiis, in provocatione duelli, in regendis judicatibus, & cæteris officiis sacri Imperii, & in quibuslibet publicis seu privatis actibus, quibus etiam specialibus possint vocabulis designari, omnem defectum, si quis forsitan in præmissis ratione solennitatis, obmissa dubia interpretatione sententiarum aut verborum, seu alio quovis modo compertus fuerit, supplentes de certa scientia, & de plenitudine Cæsareæ potestatis.

Mandamus igitur universis & singulis Principibus, Comitibus, Baronibus, Proceribus, & generaliter toti universitati Sacri Romani Imperii, ad quorum notitiam præsentia deducentur, sub pœna Imperialis indignationis, & sub aliis pœnis, quas nostra aut successorum nostrorum Romanorum Imperatorum, seu Regum deliberatio, in contemptores quoslibet dignum duxerit, juxta qualitatem contemptus ratione prævia promulgandas, quatenus te carissimum consanguineum nostrum & hæredes tuos legitimos, illustres Principes - Comites nominent, intitulent, revereantur, honorent, & condignis semper prosequantur studiis, cunctis temporibus affuturis.

Signum Sereniſſimi Principis & Domini, Domini CAROLI QVARTI, Romanorum Imperatoris invictissimi & gloriosissimi Bohemiæ Regis. Testes hujus rei sunt Venerabilis Gerlacus sanctæ Moguntinæ Ecclesiæ Archi - Episcopus, Sacri Imperii per Germaniam Archi - Cancellarius, illustris Otto Marchio Brandenburgensis & Lusatiæ Sacri Imperii Archi - Camerarius Principes Electores. Venerabiles Albertus Herbipolensis & Petrus Curiensis Ecclesiarum Episcopi. Illustres Rupertus Dux Bregensis, & Wilhelmus, Marchio Misnensis. Spectabiles Burckhardus Burggravius Magdeburg. Imperialis Curiæ nostræ Magister. Henricus de Schwartzburg. Ulricus & Joannes Landgravii Leutembergenses, Eberhardus de Wertheim, & Ulricus de Helffenstein, Comites. Nobiles Gerlacus, & Pozo de Hohenlohe, Andreas de Brunck, Uldericus de Hanavv, Borscho de Eysenburgk, Hasco de Schvveretitz, & Thimo de Coldiz, Imperialis Cameræ nostræ Magistri. Potho de Gastolovitz, & Waneco de Potenstein, & quamplures alii nostri & Imperii sacri Principes, Comites, Nobiles & Fideles, præsentium sub bulla aurea, typario Imperialis nostræ Majestatis impressa, testimonio literarum. Datum Herbipoli, Anno Domini milleſimo, trecenteſimo ſexageſimo ſexto, indictione quarta, VII. Calend. Octobris, Regnorum nostrorum anno viceſimo primo, Imperii vero duodecimo.

III.

Churfürst Gerlachs zu Maynz Consens, zu der Gefürsteten Grafen-Würde, welche Graff Johann zu Nassau, von Käyser Carolo IV. erlanget, de Anno 1366.

GErlacus DEI gratia, Sanctæ Moguntinæ Sedis Archi-Episcopus, sacri Imperii per Germaniam Archi-Cancellarius, universis Christi fidelibus, tenore præsentium notifi-

tificamus, quod Serenissimus & invictissimus Princeps & Dominus noster, Dominus Carolus Quartus, divina favente clementia, Romanorum Imperator, semper Augustus & Bohemiæ Rex illustris, Dominus noster gratiosus, deliberatione matura, nostro & aliorum Con-Electorum nostrorum accedente consilio & assensu, Illustrem Joannem Principem-Comitem de Nassau, Dominum in Merenberg, Germanum nostrum dilectum, consideratis sui ac suorum progenitorum probitatum meritis & obsequiis, divis Romanorum Imperatoribus, & sacro Romano Imperio dudum laudabiliter impensis, ejusdem Principis-Comitis Joannis ac suorum hæredum legitimorum statum & honores, cupidus ad augendum ipsum & hæredes suos legitimos, perpetuo illustravit, honoravit, libertavit & sublimavit, illustrem Principem-Comitem, dictum vulgariter, Gefürstete Grafen, creavit, prout in literis suæ celsitudinis, Imperiali bulla aurea bullatis, sibi desuper traditis, per nos, cum ea quæ decuit reverentia, visis & receptis præmissa latius continentur: quarum tenor sequitur in hæc verba:

In nomine sanctæ & Individuæ Trinitatis. feliciter, Amen. CAROLVS QVARTVS, divina favente clementia, Romanorum Imperator semper Augustus & Bohemiæ Rex, ad perpetuam Rei memoriam, Illustri Joanni Principi Comiti de Nassau, & Domino in Merenberg, consanguineo fideli suo dilecto, gratiam suam & omne bonum. E chorusco lumine &c. *est ejusdem cum præcedenti tenoris.*

Nos igitur attendentes, præfatas illustrationem & honorationem, libertationem, sublimationem, per Dominum nostrum Imperatorem, de Illustri Principe-Comite Joanne de Nassau, fratre nostro prælibato, & ipsius legitimis hæredibus, eas deliberato animo, non per errorem seu improvidentiam, sed de certa scientia, nec non præfatas literas, in omnibus suis Capitulis, sententiis, clausulis sive punctis, de verbo ad verbum, prout superius exprimuntur, approbamus, laudamus, acceptamus, ipsique tanquam Princeps Elector, nostrum benevolum adhibemus consensum, pariter & assensum, ad perpetuam roboris firmitatem præsenti tenore sub appenso nostro majori sigillo, testimonio literarum, Datum Herbipoli die XXVI. Octobris Anno Domini M. CCCC. sexagesimo sexto.

IV.

Königs Wenceslai in Böheim Consens zu Graff Johannsen von Nassau erhaltenen Dignität eines Gefürsteten Graffen, de Anno 1367.

WIr Wentzla von GOtts Gnaden König zue Beheimb, Marggrave zu Brandenburg und zu Lusitz. Bekennen offentlich mit diesem Brieve. Wann der Allerdurchlauchtigste Fürst und Herr, Herr Carl Römischer Käyser, zue allen Ziten Merer des Richs, und Künig zu Böheim, Unser lieber Vater und gnädiger Herr, dem Hochgebohrnen Fürsten, Herrn Johann Graven zu Nassaw, Unsern lieben Neven, und seinen Erben, Fürsten-Recht und Freyheite gnädiglich gegeben und perschrieben hat, in aller der Wyse, als Unsers eigen Herren des Käysers Brieve, die darüber gegeben sind, vollkommenlich haltendt. So han wir mit wohlbedachtem Muthe, mit rechter Witze als ein Künig zu Böheim, und ein Chur-Fürst des Heiligen Richs, Unsern Willen und Gehengnüsse gethan, zu allen den Sachen, die Unsers Herrn des Käysers Brieven, die er dem egenanten, Unserm Neuen Graffe Johann und sinen Erben gegeben hat, geschrieben sind. Mit Uhrkund dis Brievs, versiegelt mit Unserm anhangenden Insiegel, der gegeben ist zum Burglitz, Nach Christs Geburth, dreyzehenhundert Jar, darnach in dem sieben und sechtzigsten Jar, an Sanct Anthonii Tag, unsers Künigrichs in dem vierdten Jahre.

V.

Churfürst Cuno zu Trier Consens zu Graff Johannis von Nassau erlangten Gefürsteten Grafen-Würde, de Anno 1368.

WIr Cuno von GOttes Gnaden, Ertz-Bischoffe zue Trier, des Heil. Römischen Richs durch Welschland Ertz-Cantzler, bekennen öffentlich mit diesem Brieve, wañ der Allerdurchleuchtigst Fürst und Herr, Herr Carl, Römischer Käyser, zue allen Zeiten Merer des Richs, und Künig zue Behem, Unser lieber gnädiger Herr, dem Hochgebornen Fürsten, Herren Johann Graven zue Nassau, unserm lieben Schwager und sinen Erben, Fürsten-Recht und Friheit gnediglich gegeben und verschrieben hat, in alle der Wise als Unsers egenanten Herr des Käysers Brieve, die darüber gegeben sind, vollkommenlich haltend die hernach von Wort zu Wort geschrieben stehend:

In Nomine sanctæ & individuæ Trinitatis feliciter, Amen. CAROLVS QVARTVS, divina favente clementia, Romanorum Imperator, semper Augustus, & Bohemiæ Rex, ad perpetuam rei memoriam, illustri Joanni Principi-Comiti de Nassau & Domino in Merenberg, consanguineo & fideli suo dilecto, gratiam suam & omne bonum. E chorusco lumine &c. sequentia verba vide in supra memorato privilegio de Anno 1366.

So han wir mit wohlbedachtem Muth, mit rechter Wissen, als ein Ertz-Bischoff zu Trier und Churfürst des Heil. Reichs Unsern Willen und Verhengknus gethan zu allen den Sachen, die in Unsern Herrn des Käysers Brieven, die er dem egenanten Graven Johannen und sinen Erben gegeben hat, und beschriben stand. Mit Urkund dieses Brievs, versiegelt mit Unserm hangenden Ingesiegel, der geben ist zu Ernbrechtstein uf dem nechsten Donnerstag vor S. Martins-Tage, nach GOTTes Geburte, druzehenhundert Jar, darnach in deme achten und sechzigsten Jahre.

VI.

Churfürst Ruprecht des ältern zu Pfaltz Consens, zu der von Graff Johann zu Nassau erlangten Dignität eines Gefürsteten Graffen, de Anno 1369.

WIr Ruprecht der Elter von GOttes Gnaden Pfaltz-Grave bey Rhein, des Heil. Römischen Reichs Obrister Druchsaß und Hertzog zue Bayern, Bekennen offentlich mit diesem Brieve, Wann der Allerdurchleuchtigste Fürst und Herr, Herr Carl, Römischer Käyser, zu allen Zeiten Merer des Richs und Künig zu Böheim, Unser lieber gnädiger Herr, dem Hochgebornen Fürsten Herrn Johann, Graffen zu Nassaw, Unserm liben Oheim und Getruwen, und seinen Erben Fürsten, Recht und Freyheite gnädiglich gegeben und verschrieben hat, in aller der Wyse, als unsers genannten Herrn des Käysers Brieve, die darüber gegeben sind, vollkommenlich haltend; So han Wir mit wohlgedachten Muhte, mit rechter Wissen, als ein Pfaltz-Graff bey Rhein, und ein Churfürst des Heil. Richs, Unsern Willen und Verhengnüsse gethan, zue allen den Sachen, die in Unsers Herrn des Käysers fürgenannten Brieven, die er dem egenannten Unserm Oheim, Graffe Johann und sinen Erben gegeben hat, geschrieben sind. Mit Uhrkund dieses Brievs, versiegelt mit Unserm hangenden Insiegel, der geben ist zu Heidelberg, des nechsten Mittwochen vor Sanct Thomas-Tag des Heil. Apostels, nach Christus Geburt, druzehenhundert Jaren, und in dem neun und sechzigsten Jahre.

VII.

Churfürst Rudolphs zu Sachsen Consens, zu der Würde eines Gefürsteten Graffen, welche von Käyser Carolo IV. Graff Johann zu Nassau erhalten, de Anno 1370.

WIr Rudolph von GOtts Gnaden, Hertzoge zue Angern, Westphalen und zu Sachsen, des Heil. Römischen Richs, Ertz-Marschalck, Pfaltz-Grave zu Sachsen, und Graffe zu Bruchen; Bekennen offentlich mit diesem Brieve, wann der Allerdurchleuchtigster Fürste und Herr, Herr Carl, Römischer Käyser, zu allen Zeiten Merer des Reichs, und Künig zue Böheimb, Unser lieber gnediger Herr, dem Hochgebornen Fürsten, Herrn Johann, Graffen zu Nassaw, Unserm lieben Oheim und Freund, und sinen Erben, Fürstenrecht und Freyheite gnädiglich gegeben und verschrieben hat, in alle der Wyse, als Unsers egenannten Herrn des Käysers Brieve, die darüber gegeben sind, vollkommenlichen haltend. So han wir mit wolbedachtem Muhte, mit rechter Wisse, als ein Pfaltz-Graffe zu Sachsen, und ein Chur-Fürst des Heil. Richs, Unsern Willen und Verhengnüsse gethan, zue allen den Sachen die in Unsers Herrn des Käysers vorgenannten Brieven, die er dem egenannten Unserem Oheimb, Grafen Johann und sinen Erben gegeben hat, geschrieben seind. Mit Uhrkund dis Brieves versiegelt mit Unserm hangenden Insiegel. Der geben ist zue Pinge nach Christs Geburt 1300. Jar, in dem 70sten Jahren, an Sanct Agathen Tag der Heil. Jungfrauen.

IIX.

Burg-Friede zwischen Graff Johann zu Nassau, und Graff Gebhard zu Dietz, de Anno 1369.

WIr Johann von GOttes Gnaden Grave zu Nassau, Herr zu Mährinberg, und Wir Gebhard Grave zu Dietz, bekennen öffentlich an diesem Brieffe, vor Uns, beeder Unser Erben und Nachkommen, daß eymödiglich mit Rathe unser beyder Burgmänner und Freunden eines guten, vesten, alten, steten Burg-Frieden überkommen sin, in Unserm Schloß Kirchburg, der da gehen soll, als wit als fern, als Unser gemeine Gerichte gehen, die zu Kirchburg gehörend, mit Nahmen Ubigheimb, Mechlindersbach, Höringen und Hönigheimb, Anheimb und vöste Batten, und als wit als derselben Schloß und Dörffer, Gerichte und Marckte gehen, also beschiedenlich, daß Unser keiner oder Amtliete, Diener oder Unterthanen an andern oder an des andern Amptliethen Diener oder Unterthanen Lib und Gut greiffen soll, oder lassen greiffen, schädlichen oder verächten, mit Worten oder mit Wercken, binnen den vorgenannten Burg-Frieden in keine Wiß, daß sie in Eigenschafften oder nicht, auch im Fall unser keiner oder niemand von seinen wegen, in den ehrgenannten Burg-Frieden niemands einnehmen, der dem andern schädig werde, ohne Gefährde, wäre auch Sach, daß der ehrgenannte Burg-Fried gebröchen oder übergekommen, haben die hernach stehend geschrieben, sprechend, in aller der Maß, als hernach geschrieben steht, das han Wir benanntlich zu drey gemeinen Mannen gekohren, Unser lieben getreuen Siegfried von Emberg, Pieter Henrich von Nassau, und Dietrichen von Bubigheimb, als wäre Sach, daß Unser einer düchte, daß der ehegemeldte Burg-Friede gebrochen und überfahren wär, an ihn seine Ambtliethe, Diener oder Unterthanen, der soll und mag des Sache heischen von dem andern, binnen 14. Tag, der dar da neste, als der Bruch beschiehet, ohne Gesehrte alldar zu Kirchburg, so soll ihme der andere uff den Tag folgen, oder seine Fründ mit möge darauff schicken, obe her binnen Land nicht were, oder von ehehaffter Noth nicht darzu kommen könnte, und soll auch der, deme der Bruch geschiehet ist, die drey allda fürbotten, und sollen da die drey Mann ehe genannt, oder der mehre Theil von ihnen richten und scheiden, die Minne mit der Wieße das Recht, als sich das heischet, und der Ende geben, binnen 14. Tage dar na nechste, als die Sach umb sie bracht wird, thäten sie deß nicht, so süllen sie drey affter den 14. Tag unverzögenlich zu Kirchburg einriethen, und nicht von thannen kommen, sie haben dann das Ende gegeben, deß umb see bracht ist, und alle dermassen, als umb geschrieben steht, und sullen Wir beyder Sit auch in Kost geben, dieweiln sie also da wären, und unser welcher also besaith würd, von den Dreyen oder von mehrer Theil von ihnen dem andern nichts zu thun, oder zu kehren, der soll das dem andern kehren, und thun binnen 14. Tagen nechst darnach als he das beseith wer zu thun, da he das dät in binnen nicht, so sulle der affter zur Stund in Kirchburg inriethen, und nimmer dannen kommen, sie haben dann zu recht erkannt und gethan, deß he von den ehegemeldten Dreyen oder von dem mehrern Theil von sinen beseith were zu thun, ohn gefehrte, giengen auch der dreyen einer ab, von Todes wegen, das GOtt friste, oder uß er Land were, oder von rechter ehehaffter Noth sich nicht darzu verstehen möchte, so sullen wir beyderseits sammentlich einen andern gleichen gemeinen Mañ kisen, an des statt und Unser, welcher des an den andern gesinnen, so soll ihme der ander zu Kirchburg folgen, binnen 14. Tagen uf einen Tag, und nicht von dannen zu kommen, wie hin sie dann sammentlich überkommen, und solle das geschehen, als dicke des not geschiehet, ohne gefährte, auch han Wir zu Uns in diesen Burg-Frieden genommen, und nehmen mit diesem Brieff alle unsere Burg-Manne, die zu Unserm vorgemeldtem Schloß Kirchburg gehören, die Wir ietzund Hand darzu und hernachmahlen immermehr gewinnen mögen, daß sie den vorgemeldten Burg-Frieden stet und fest unverbrüchlich halten sullen, unter sich und die Ihre in alle dermassen, als vorn von Uns geschrieben stat, und han das gelobt, in guten Treuen und zu den Heiligen geschworen, und sullen alle die, die hernachmalig da Burgmänner werden, geloben und schweren, denselben Burg-Frieden zu halten, in alle dermassen, als vorn und nach geschrieben steht; Geschehe auch heimliche Brüche und Ufflauffen zwischen Unsern Burg-Mannen daselbst, unter ein oder Unsern Ambt-Leuten daselbst, welchen da düchte, daß an Ihm gebrochen were, der soll und mag die Drey ehegemeldte Herschienen, an die Stadt, und binnen der Zeit, und die sollen sie auch scheiden, und ein Ende geben, in alle dermaassen als ungeschrieben steht; Auch ist geredt, daß Unser einer dem andern getreulich beystehen soll, und Wir Unser Burg-Mann, und sie Uns wieder, binnen des ungeschriebenen Burg-Friedens ohne gefährte, auch han Wir Syfried von Emberg, Haab und Gut, und was darzu gehöret, in den ehegemeldten Burg-Frieden inhält ohne gefehrt; Alle die umgeschriebene Stucken, Puncten und Articul und iegliche besondern han Wir Gräbe Gebhardt für Uns, Unser beeder Erben und Nachkommen gelobet, in guten Treuen, und hernach zu den Heiligen geschwohren, und geloben und schweren an diesem Brieff steht, vöst und unverbrüchlich zu halten, und zu thun, in alle dermassen als umgeschrieben steht, ohne Argelist und Gefährde; Und solle alle unsere andere Brieff, die wir unter einander gegeben hant, in alle Ihre Weg und Macht gäntzlich verblieben, ohne allen Gefährde.

Des zu Urkund han Wir Uns ieglicher sin Insigel an diß Brieff hangen lassen, Und wir die vorgeschriebene Syfried von Emberg, Pieter Henrich von Nassau, und Outers von Bubigheimb, bekennen, daß Wir zu dreyen Mannen erkosen sin, von den vorgemelten Unsern gnädigen Herren Gräbe Johann Grabe zu Nassau, Herrn zu Mehrenberg, Grabe Gerhardt, Gräben zu Dietz, und geloben in guten Treuen an Ydes statt, Uns all der Sach anzunehmen, die für Uns bracht werden, und die zu scheiden und Ende zu geben, binnen der Zeit, und zu thun in all dermassen, als wie von Uns geschrieben stat ohne Gefährde.

Und han des zu Uhrkund Unser ieglicher sin Insiegel zu der vorgemeldten Unserer Herren Innsiegel an diesen Brieff gehangen. Datum Kirchburg Feria 5. an dem Heil. Martini Episcopi anno Domini 1369.

(L.S.) (L.S.) (L.S.) (L.S.) (L.S.)

IX.

Käysers Maximiliani I. Lehen-Brieff, worinn Er Graff Johann Ludwig zu Nassau und Graff Jacoben zu Mörs und zu Saarwerden, mit einigen Saarwerdischen Gütern in Gemeinschafft beliehen, de An. 1514.

WIr Maximilian von GOttes Gnaden, erwehlter Römischer Käyser zu allen Zeiten Mehrer des Reichs, in Germanien zu Hungarn, Dalmatien und Croatien, ꝛc. Kunig, Ertz-Hertzog zu Oesterreich, Hertzog zu Burgundi, zu Braband und Pfaltz-Graff, ꝛc. Bekennen offentlich mit diesem Brieff und thun kund allermänniglich, Als der Edel unser und des Reichs lieber Getreuer, Jacob Graff zu Mörß und Saarwerden, aus sonder Freundschafft und Zuneigung den Wohlgebohrnen Unsern und des Reichs Lieben Getreuen Johann Ludwig, Graffen zu Nassau und Saarbrücken, aller und jeglicher nachgeschrieben Lehen-Stücke und Güter, so er von uns und dem H. Reiche zu Leben trägt, in rechte Gemeinschafft genommen und zugelassen hat, daß Wir demnach auff ihr beyder demüthig Bitt, und um der getreuen nützlichen Diensten willen gnädiglichen gegeben, und darauff denselben Graff Jacoben und Graff Johann Ludwigen die berührte Lehen-Stücke und Güter mit allen Ihren Herrlichkeiten, Rechten, Nutzungen, Zu- und Eingehörungen, in Gemeinschafft gnädiglich verliehen haben, verleihen Ihnen auch also die in Gemeinschafft als Röm. Käyser wissentlich und in Crafft dies Brieffs, was wir ihnen von Recht und Gnaden wegen daran verleihen sollen und mögen, die nun hinfür von uns und dem H. Reiche in Gemeinschafft Lehens-Weise inzuhaben, zu nutzen und geniessen von allermänniglich unverhindert, doch uns hierinn unser Gerechtigkeit, die wir zu der Graffschafft Mörs haben und sonst männiglich sein Recht und Gerechtigkeit gäntzlichen vorbehalten, und daran unvergriffen und unschädlich, die vorgenannten Graff Jacob und Graff Johann Ludwig sollen auch darauff zwischen dato diß Brieffs und Sanct Jacobs-Tag im Snit nechstkünfftig dem Ehrwürdigen Willhelmen Bischoffen zu Straßburg, unserm Fürsten, Rathe, und lieben andächtigen, an uns statt, in unserm Nahmen gewondlich Gelübd und Eid thun, uns und dem Riche davon getreu, gehorsam und gewärtig zu seyn, zu dienen und zu thun, als sich von solcher Lehen wegen gebührt, ungefährlich, und seyn das die Lehen-Stücke und Güter, mit Nahmen die Zöll auff der hohen Geleits-Strassen zu Buckenheim, zu Saarwerden, zu der alten Matten, zu Hirßlanden, zu Rentwiller, Madtwiller und sonst allenthalben in der Graffschafft Saarwerden, wo und an welchen Enden die darinn gelegen seyn und wie weit sie reichen, inmassen die dann bißher daselbst gehalten und eingenommen wären; Auch das Schloß Valckenstein mit seiner Herrlichkeit, Zu- und Eingehörungen, nichts darinn ausgenommen, Malburg die Burg und Stadt, mit Namen und Wildpennen, Kyppenheim das Dorff mit seiner Zugehörung, das Riedt, mit aller Zugehörung, die Dörffer Wittenwiller, Almerswiller, Nonnenwiller, Ihenheim, Kertzel, Tundenheim und Altheim, mit allen Ihren Nutzungen Zu- und Eingehörungen. Mit Urkund diß Brieffs besiegelt mit unserm Käyserlichen

lichen anhangenden Insiegel, geben in unserer Stadt Inspruck, am neun und zwantzigsten Tag des Monats Januarii, nach Christi Geburth funffzehen hundert, und im vierzehenden, unser Reiche des Römischen im achte und zwantzigsten, und des Hungarischen im vier und zwantzigsten Jahre.

(L.S.)

Ad Mandatum Domini Imperatoris proprium.
Vt. Ziegler.

X.

Käysers Maximiliani I. Lehen-Brieff, Krafft dessen er Graff Johann Ludwig zu Nassau und Saarbrücken eventualiter mit Graff Jacob zu Mörß und Saarwerden Gütern beliehen, de Anno 1518.

WIr Maximilian von GOttes Gnaden, Erwählter Römischer Käyser zu allen Zeiten Mehrer des Reichs, in Germanien, auch zu Hungarn, Dalmatien, Croatien, ꝛc. König, Ertz-Hertzog zu Oesterreich, Hertzog zu Burgund, zu Braband, und Pfaltzgrafe, bekennen, als Weyland Grave Johannß von Mörsen und Saarwerden, itzt ohn mannlich Leibes-Erben mit Tod abgangen, deßhalben dann alle und jegliche verlassene Stücke und Güter, so von uns und dem H. Reich zur Lehen rühren, an ßn Bruder Graven Jacoben zu Mörß und Saarwerden gefallen, und aber derselbe auch noch zumahlen keinen mannlichen Leibes-Erben hat, daß wir demnach dem Wohlgebohrnen, unsern und des Reichs lieben getreuen, Johann Ludwigen, Graven zu Nassau und zu Saarbrücken, umb seiner getreuen und nützlichen Diensten willen, so er uns und dem heiligen Reiche bißher in mannigfaltiger Weise bewiesen, und hinführ wohl thun mag und soll, und dardurch von sondern Gnaden, und sonderlich, nachdem er des gemelten Grave Johannsen von Saarwerden Dochter zu einer ehlichen Gemahl hat, zugesagt haben, wissentlich in Crafft dies Briefs, so fern gemelter Jacob Grave zu Mörßen und Saarwerden, one mannlich Leibs-Erben mit Tode abgeht, daß wir ihme alsdann alle und jegliche desselben Stücke und Güter, so viele deren von uns und dem H. Reiche zu Lehen rühren, vor andern gnädiglichen zustellen und verleihen, und darüber Nothdurffte Lehen-Brieffe, wie sich gebührt verfertigen, als wir auch hiermit gethan haben wollen, zu gleicher Weise als ob der Falle itzt beschehen wäre, wir sollen und wollen auch hierwieder nichts usgehen lassen, ob aber das darüber uß Unwissenheit geschehe, solle doch solches kein Crafft haben, das Wir auch itzt als dann, und dann als itzt abthun und vermehren wissentlich in Crafft dies Briefs, doch uns hierinne unser Gerechtigkeit, so wir zu der Grafschafft Mörsen haben, gäntzlich vorbehalten, getreulich und ungefehrlich, mit Uhrkund dies Briefs besiegelt mit unserm anhangenden Ingesiegel. Geben zu Andernach am sechsten Tage des Monats May, nach Christi Geburth, funffzehenhundert und em achtenden, unsers Reichs im drie und zwentzigsten und des Hungarischen im neunzehenden Jahre.

XI.

Printzens Renati von Orange Testament, de Anno 1544.

WIr Renatus de Chalon, von GOttes Gnaden Printz von Orange, Graff von Nassau, Vianden, Dietz, Catzenelbogen, Tonnere, Pontieure, Charny, &c. Da Wir Uns zwar, GOTT sey Danck, bey guter Leibes-Disposition und Verstande befinden, nichts destoweniger die Ungewißheit des Lebens und Todes bedencken, als auch die Schwachheit unsers Menschlichen Zustandes, und die vielfältige Gefahr und Unglücks-Fälle, denen Wir sonderlich in Unsern jetzigen Krieges-Diensten unterworffen, so haben Wir, damit Wir nicht durch einen unvermutheten Zufall daran verhindert werden, vorher disponiren und verordnen wollen, wie Wir auch hiemit und durch gegenwärtige Schrifft disponiren und verordnen, von Unsern Fürstenthumen, Renten, Lehn, Herrschafften und andern Gütern, sowohl beweg- als unbeweglichen, ausstehenden Schulden, Gerechtigkeiten und Actien, die Uns Gott durch seine Güte und Vorsehung gegeben, durch Verordnung Unsers Testamenti militaris, oder wo noch ein andres favorabler, das da besser könne angenommen und verstanden werden, um seinen Effect zu erreichen; zugleich und so weit es nöthig ist, in Krafft der Octroyen oder Vollmachten, die Wir dazu erhalten, und zwar auf Art und Weise wie folget:

Erstlich übergeben Wir Unsere Seele in die Hände GOttes Unsers Schöpffers, so bald derselbe

derselbe befehlen wird, daß sie aus diesem Leibe abscheide, und bitten ihn, sie in seine Barmhertzigkeit aufzunehmen, durch die Intercession des unschätzbaren Blutes Unsers Erlösers und Seeligmachers JEsu Christi seines Sohnes, welche er gesetzt und verordnet hat zu einer Versühnung vor alle die an ihn gläuben; In diesem Glauben und Vertrauen wollen wir, und sind gesonnen zu leben und zu sterben, in welchem Stande und Disposition uns auch solches begegnen möchte; Und was die Begräbnüs unsers Leibes betrifft, so haben Wir dazu die Stiffts-Kirche Unsrer Lieben Frauen zu Breda erwehlt, in der Capelle, wo weyland Unser Herr Vater begraben liegt, oder in der zu Noseroy, einer von diesen beyden, wo es am füglichsten geschehen kan, wegen der Nachbarschafft des Ortes, wo wir Unser Leben geendiget, und wo es in keiner von ihnen geschehen könte, so werden diejenigen, die solches auf sich genommen, auf einen andern geschickten Ort bedacht seyn, deren und Unsern hernach benañten Executoren dieses Testaments oder eines unter ihnen Klugheit und Sorgfalt wir auch alle Solennitäten Unsrer Leich-Bestattung heimstellen.

Um nun auf den Haupt- und vornehmsten Punct Unsers Testaments und letzten Willens zu kommen, weil wir doch nicht gewiß wissen können, in was vor Hoffnung, Erben zu erlangen, wir bey Unsrer letzten Abreise Unsre vielgeliebte Gemahlin Anna von Lotharingen gelassen oder lassen möchten, so wollen wir und befehlen erstlich: Daß wenn wir einen ehlichen Männlichen Erben nachlassen solten, er Unser einiger und Universal-Erbe sey, und wenn wir ihrer mehr hätten, so soll der Aelteste von ihnen Unser Universal-Erbe seyn, doch mit der Beschwerung, daß Er seinen andern Brüdern, einem oder mehren, zu ihrem Erbtheil geben soll, biß auf die Summe von 15000. Pfund jährlicher Renten an Ländern, oder Herrschafften, oder andern guten Einkünfften, wie es Unsern Executoren gut düncken wird; von welchen 15000. Pfund der andere 10. und der dritte 5000. Pfund, und wenn nicht mehr als zwey Söhne wären, der andre die 15000. Pfund zusammen haben soll. Und wenn Wir nur Töchter nachliessen, soll die Aelteste Unsre Universal-Erbin seyn, mit eben der Beschwehrung, ihren Schwestern einer oder mehren, eine gleiche Summe von 15000. Pfund des Jahres zu geben, auf die Art wie vorhin, welches auch unser ältester Sohn soll zu thun schuldig seyn, im Fall daß er der eintzige Sohn wäre, und eine Schwester hätte, oder daß zwey Söhne, und die dritte Tochter wäre.

So es sich aber begeben solte, daß wir zu sterben kämen, ohne ehliche Kinder gar nachzulassen, die entweder schon gebohren wären, oder noch möchten gebohren werden, oder auch Unsere Kinder ohne ehliche Erben, die von ihrem Leibe und aus rechtmäßiger Ehe erzeuget, abgiengen; Auf solchen Fall haben Wir instituiret und verordnet, instituiren und verordnen zu Unserm Universal-Erben, oder Substituirten nach Unsren Kindern, den ältesten von Unsern Herrn Vettern Herrn Wilhelmen, Grafen von Nassau, welcher alsdenn bey Unserm Absterben ohne Kinder im Leben seyn wird. Und wenn dieser ältere Sohn, nachdem er zu Unserer Erbschafft und Succession gekommen ohne Kinder und ehliche Erben abgehen solte, alsdenn soll ihm der andere Sohn von gedachten Herrn Grafen Wilhelm, succediren, oder in Ermangelung seiner, ein andrer nächster männlicher Erbe, oder auch in Ermangelung dessen, die nächste weibliche Erbin, die von Gr. Wilhelm entsprossen; Im Fall auch beyde, sowohl männliche als weibliche Erben besagten Graff Wilhelms fehlen solten, so wollen Wir und verordnen, daß Unsere Fürstenthümer, Lehn, Länder, Herrschafften, Rechten, Schulden und Action, in was auch vor einem Land und Herrschafft sie seyn, und in welchen Provincien sie liegen, sollen zukommen und gehören, dem nächsten männlichen Erben, der alsdenn wird von dem verstorbenen Graffen Johañ von Nassau, und Fr. Elisabeth, Land-Gräfin zu Hessen, Unserm Väterlichen Groß-Vater und Mutter entsprossen seyn.

Von allen solchen Gütern, wie gesagt ist, die Uns von Väter- oder Mütterlicher Seiten zugefallen, sind wir gar wohl informirt, daß wir davon frey disponiren können, zumalen auch dazu gekommen, der geneigte Wille und Vergönstigung Unsers Herrn des Käysers, sowohl in Qualität eines Käysers, als auch Erb-Herrn der Länder und Provincien, in denen der beste Theil von Unsern Gütern gelegen, ohne daß die Dispositiones von Unsern Vorfahren Uns daran verhindern könten, als die purificiret, und annihiliret sind; Und haben Wir den Nahmen von Chalon nicht angenommen, als ob wir in Krafft gedachter Dispositionen dazu verbunden gewesen, sondern aus andern guten Absichten; weches wir hie declariren wollen.

Doch dieses alles so zu verstehen, daß wenn wir ohne eheliche Kinder abgehen solten, Unsere Gemahlin, so lange sie in Wittwen-Stande bleibt, Usu fructuaria sey von allen Unsern Gütern, beweg- und unbeweglichen, (ausser das, wovon wir absonderlich disponiret) bezahlende Unsre passive und aufnehmende, zu ihren Nutzen, Unsre active-Schulden, und gebende

alle Jahr demjenigen, der alsdenn nach Anweisung dieses Testaments unser Erbe seyn wird, eine Summe von 20000. fl. Carolus, bis daß besagter Unser Erbe durch den Tod oder Verheyrathung Unsrer Gemahlin, zu der Besitzung Unserer Güter gelangen wird; auf welchem Fall der Wieder-Vermählung Unsre Gemahlin ein solch Witthum und Tractament haben soll, als durch den Ehezarter verordnet worden; Und ist Unsre Intention, daß Moeres, Gorsinges, und die Gelder, so von derselben Alienation herrühren, zugleich auch diejenigen, so aus den Urtheilen und Sprüchen kommen möchten, betreffend die Rechte und Actien, die wir prætendiren wegen der Länder und Herrschafften, die von Unserm Gegentheil besessen werden, Unserm Erben eigenthümlich zugehören, und verbleiben sollen. Unsrem natürlichen Sohn Palamedes haben Wir zu seinem Unterhalt gegeben, und geben ihm eine Summe von 1500. Pfund von 40. Gr. an Ländern, Herrschafften, oder andern gewissen Renten, daß besagter Palamedes, und seine ehlichen Leibes-Erben, derselben geniessen, wenn aber dieselbe ausgehen, zu welcher Zeit es auch geschehen möchte, so sollen besagte Renten, oder das Theil der Güter, so dazu angewiesen, wieder an Unsrem Erben, oder die, so ihm möchten succedirt seyn, zurück fallen, ohne daß besagter Palamedes das geringste davon veralieniren könne.

Und was die Alexis von Nassau, Johannis von Renesse, Herrn von Maele Frau betrifft, haben Wir wegen der guten und natürlichen Affection, die Wir zu ihnen tragen, ihnen gegeben, und geben ihnen beyden, ausser denen Wohlthaten, die sie schon vor dem von Unsrem Herrn Vater, Henrico, Grafen von Nassau, und Uns erhalten, die Summe von 500. Pfund besagter Währung jährlicher Einkünffte, aus Unsern Ländern und Herrschafften Steinberg und Rosenthal zu heben, um derselben zu geniessen, doch ohne Vollmacht solche zu veralieniren, vor sich und einen jeden von ihnen, auch ihre Erben aus rechtmäßigem Ehebette; in Ermangelung derer, diese Rente wieder ausgehen, und eingezogen werden soll, zum Nutzen Unsers besagten Erben, oder desjenigen, der ihm alsdenn wird gefolget seyn, gleichwie auch die andern Güter, die ihnen vor dem zum Heyraths-Guth oder sonst gegeben worden.

Was nun auch Jungfer Johanna von Chalon, natürliche Tochter Weyland Herrn Printzen Philiberti, Unsers Mütterlichen Ohms, belanget, haben Wir zu ihrem Unterhalt und Beförderung der Heyrath, ihr 1500. Carolus jährlicher Einkünffte gegeben, die sie von Unsern Ländern und Herrschafften in Burgund, oder von Unserm Theil an der Herrschafft Salins nehmen, und derselben vor sich und ihre aus rechtmäßiger Ehe erzeugte Erben geniessen soll, in deren Ermangelung die Rente gleichergestalt zum Nutzen Unsers Erben extinguiret seyn soll; ohne daß bemeldete Jungfer Johanna von Chalon einige Veräusserung thun könne; und vermittelst dieses Geschencks und Legati, soll und muß sie nicht das geringste prætendiren in Krafft des Testaments, oder einer andern Dispositition der verstorbenen Princeßin von Orange, Unsrer Fr. Groß-Mutter, wegen des Printzen Philiberti, oder sonst.

Wir haben auch verordnet, und verordnen daß alle Pensions, oder andere jährliche Tractamenten, die von Uns accordirt worden, unsern Räthen, Officirern und andern Bedienten, bey denen Unsere Hand und Siegel gebührlich vorgezeiget werden kan, ihnen, so lange sie leben, sollen gelassen und continuiret werden. Was auch andere Privat- und Particulir-Gutthaten betrifft, die Wir einigen Unsern Freunden und Bedienten, wegen sonderbahrer Betrachtungen, vermachet, so haben Wir darüber eine eigene Schrifft gemacht, und mit Unsrer Hand geschrieben und signirt, welche völligen Glauben haben, und ohne Widerspruch gehalten und erfüllet werden soll, so wol, als alle andere Unsere Dispositiones, die in diesem Unsrem Testament enthalten, erstlich von Unsrer Gemahlin, so lange sie den Genuß Unsrer Güter haben wird, wie vorhin gedacht, und hernach von Unserm Erben, wenn Er zu dem völligen Besitz derselben wird gelanget seyn.

Und damit diese Unsre gegenwärtige Verordnung möge gebührlich vollzogen werden, so bitten wir zuvorderst J. Käyserliche Majestät als unserm obersten und natürlichen Herrn, so weit es nöthig, dieselbe zu agreiren, approbiren und zu confirmiren.

Zu Bezeugung und Approbation dessen allen, haben Wir gegenwärtige Verordnung und Disposition unsers letzten Willens, mit Unserer eigenen Hand geschrieben und unterzeichnet, auch mit Unsrem Siegel consignirt. Im Käyserlichen Lager zu Richemont, den 20. Jun. 1544.

XII.

XII.

Graff Johannis zu Nassau-Saarbrücken Donation der Grafschafft Saarwerden, und Herrschafften Lahr und Mohlberg, an seine Herren Vettern, Albrechten und Philipsen, Gebrüdere, Graffen zu Nassau und Saarbrücken, de Anno 1571.

Wir Johannes, Graf zu Nassau, zu Saarbrücken, zu Mörß und zu Saarwerden, Herr zu Lahr und Mohlberg, ꝛc. Bekennen hiemit öffentlich und gen allermänniglich, nachdem Wir die Wohlgebohrne Albrechten und Philipsen Gebrüder, Graffen zu Nassau und Saarbrücken, unsere freundliche liebe Söhne und Vettern, als unsere nechsten Erben und Agnaten, welche Krafft zwischen uns und unser beederseits Vor-Eltern, wohlseeliger Gedächtniß, Uhralter aufgerichtet, und durch die Röm. Käyser und Könige confirmirte Erb-Einigung, alle das uns ab intestato geerbt, verschiener Zeit alle unsere Graff- und Herrschafften, Landen, Leuthen und Verlassenschafft zu unsern Rechten und ungezweiffelten alleinigen Erben in einem Testament nuncupirt, eingesetzt und instituirt, welches Testament folgende Zeit durch die ietzige Röm. Käyserl. Majest. confirmiret, J. Ld. sich aber biß anhero gegen uns alles freundlich- und vetterlichen Gehorsambeflissen, und allerley angenehme und nutzbare Dienst geleistet.

So haben Wir solche gutwillige und freundliche Neigung, angenehme Dienste und Willen, und dieweil wir durch die Gnad Gottes einziemlich hohes Alter erreichet, und nunmehro gern in die Ruhe begeben wollen, darmit dann unsere Unterthanen die Graffschafft Saarwerden und beeder Herrschafften Lahr und Mohlberg nach unserm tödtlichen Abgang (den Gott lang gnädiglich verhüten wolle) in besten Frieden uñ Ruhe gesetzt, geschirmt und erhalten, auch alle Irrungen und Zwyspalt gäntzlich abgeschnitten, und J. Ld. als unsere nächsten Erben, bey unsern Lebtagen obbemeldter Graff- und Herrschafft, Possession und Erbschafft würcklich erlangen und apprehendiren mögen, aus sonderlicher Liebe, Freundschafft, geneigten Willen, so Wir zu wohlgedachten Gebrüdern tragen, in recompensationem & remunerationem erzeigte Treu und Dienste (doch citra revocationem & præjudicium unsers hiebevor aufgerichten und confirmirten Testaments) welches wir so viel obgedachte Grafe- und beede Herrschafften anlangt, hiemit bekräfftiget, uñ numehr verbessert haben wollen, nicht aus Furcht oder mit Gewalt oder Arglist darzu gezwungen, getrungen und überredt, sondern wohlbedachtsam und freywillig, und zu Verhütung künfftigen Irrungen und Unwillens unser Graffsch. Saarwerden und beyder Herrschafften Lahr uñ Mohlberg mit allen ihren Zubehörungen, Schlössern, Städten, Aemtern, Flecken und Dörffern, hohen und niedern Obrigkeiten, Gebotten, Verboten, Mañ- und Lehenschafften, Gelübden, Ayden, Huldigunge der Amtleuthen und Unterthanen, Frohndiensten, Schatzungen, Legern, Renthen, Zinsen, Gefällen, Herrlich- und Gerechtigkeiten, Wasser, Walden, Mühlen, Fischereyen, Jagden, Wildpahnen, Wuhnen, Wayden, Aeckern, Wiesen, Gärten, Grund und Boden, Actionen und Forderung, ersucht und unversucht, wie das Namen haben mag, nichts zumahl dann den Titul und Wapen obgedachter Grafe- und beeder Herrschafften, benebent und mit den Donatarien, also auch die Oeffnung in allen und ieden Häusern beeder Grafe- und Herrschafften Saarwerd, Lahr und Mohlberg, zu allen unsern Nöthen die Zeit unsers Lebens zu gebrauchen, ausgescheiden und vorbehalten, und in summa mit aller vollkommener Administration, wie Wir solches bis anhero inngehabt, besessen, genossen, gebraucht und von unsern Eltern und Brüdern auf uns erstorben, vorermeldten beeden Gebrüdern, Graff Albrechten und Graff Philipsen und lieben Söhnen und Vettern, zu einer unwiederrufflichen, redlichen und aufrichtigen Ubergab zwischen den lebendigen, donatio inter vivos zu Latein genannt, übergeben und zugestellt haben. Wie wir dann obgedachte unsere Graffe- und beede Herrschafft Saarwerden, Lahr und Mohlberg, samt deren Innen- und Zugehörungen, nichts zumahl ausgescheiden, wohlgemeldten Brüdern allesamt und sonders in Krafft angezogener Donation und Ubergab, gegenwärtiglich, öffentlich, frey, starck, und ledig mit Mund, Hand und Helm übergeben, doniren, zustellen, tradiren, einräumen und uns deren enteussern. Also was wolgemeldte Gebrüder und ihre Erben obgenannte Grafe- und Herrschafft Saarwerden, Lahr und Mohlberg, samt deren Ein- und Zugehörungen, Schloß, Städt und Ämten, Flecken, und Dörffern, Mann- und Lehenschafften, und derselbigen Renthen, Zinsen, Gefällen, und Herrlich- und Gerechtigkeiten, förders fordern, begehren, empfangen, adiren, einnehmen, besitzen, innhaben, eigenthümlich und erblich behalten, derselbigen Titul und Wapen, Schild und Helm in ihren Schrifften und

und zur Ehren führen, dieselbigen nutzen, genieſſen, gebrauchen, gegen andere active und paſſive vertretten, darmit ſchalten und walten, obangezeigte Recht- und Gerechtigkeit, Forderung und Anklagen vor und gegen männiglichen fürbringen auch thun und laſſen ſollen und mögen, gleich wie mit andern ihren eigenthümlichen Erb- und Herrſchafften, Recht und Gerechtigkeiten, Forderungen, Zu- und Anſpruch in aller Geſtalt, wie wir bis dahero darmit zu thun gehabt, oder thun ſollen und mögen, wo dieſe Ubergab nicht beſchehen wäre, ohne unſere Eintrag, Verbott oder Hindernüß, oder ſonſt allermänniglichs, wir haben auch unſere Amtleut, Diener und gemanniglich alle Unterthanen, vorberührte Graffe- und beeder Herrſchafften Saarwerden, Lahr uñ Mohlberg, der Ayden und Pflichten, damit ſie uns bis anhero zugethan geweſen, erlaſſen, und an wohlermeldte unſere Söhn und Vettern, als Donatarien gewieſen, wie wir ſie denn Krafft dieſer Donation der Pflicht und Ayden erlaſſen und an Ihre Lbd. wollen gewieſen haben.

Und gebieten hierauf allen unſern Amtleuten, Dienern und Unterthanen, obgedachter Graſe- und beeder Herrſchafften Saarwerden, Lahr und Mohlberg, daß ſie wohl- und vielgedachten Gebrüdern, als Ihren Erb-Herrn geloben und ſchwehren, und hinfürter mit allen Sachen, Güldē und Dienſtbarkeiten gewärtig und gehorſam ſeyn wöllen, in allermaß ſie uns biß dahero zu thun ſchuldig und verpflicht geweſen, dann wir uns derſelbigen hiermit in beſtändigſter Form Rechtens, ſolches geſchehen kan oder mag, enteuſert, abgetreten, und auf Ihre Ld. gewendet, wie wir dann in Krafft dieſer Donation offentlich und wiſſentlich bey unſern Gräfelichen Ehren und wahren Worten, an eines geſchwornen Aydes ſtatt gethan, und uns aller Gerechtigkeit und Anſprach, wiſſentlich verziehen, dieſe Donation und Ubergab ſie feſt unverbrüchlich auch ungehindert zu halten, darwider nicht zu ſeyn, zu thun befehlen oder geſtatten in keiner Weiß, die auch nimmermehr zu wiederruffen, zu hinderziehen oder ſolche hinweg gegeben habe, wieder zu fordern, mit ausdrücklicher Verzeihung und Vergebung aller und ieder Privilegien, genanten Rechten, Gewohnheiten, Auszüg und Urſachen, die wir itzt haben oder inkünfftig bekommen möchten, ſonderlich aber des groſſen und ſtattlichen Werths oder Summa dieſer Ubergab, das gemeiner Verzugheit binde, es geſchehe dann ein beſondere vor. Item der Exception Doli mali, vis aut metus cauſa, condictionis indebiti, ſine cauſa, aut ex injuſta cauſa, actionis in factum, deren Wir verſtändiglichen berichtet worden, nicht gebrauchen noch andern geſtatten wollen, heimlich oder öffentlich, alle Gevehrt und Argliſt ausgeſcheiden.

Zu Urkund haben Wir unſer Inſiegel wiſſentlich hieran hencken laſſen, und mit eigenen Händen unterſchrieben, der geben iſt auf Montag nach Miſericordias Domini, im Jahr nach Chriſti unſers Erlöſers und Seeligmachers Geburt, tauſend fünffhundert ſiebenzig und eins.

XIII.

Erbtheilungs-Tractat, zwiſchen denen Herren Gebrüderen, Philipp Wilhelm von Oranien, und Graff Moritz, auch Graff Henrichen zu Naſſau, wegen derer Lande, ſo ihnem von ihrem Herrn Vater, Printz Wilhelm von Oranien dem Erſten hinterlaſſen worden, de Anno 1609.

COmme ainſi ſoit, que Hauts & Puiſſants Princes Meſſire Philippes Guillaume par la Grace de Dieu Prince d' Orange Comte de Naſſau, & de Buren, &c. Meſſire Maurice Comte de Naſſau, Marquis de Verre, Flesſingue, & Meſſire Henry Comte de Naſſau & de Catzenellenboge freres, ayent deſiré dés long temps de faire partage entr' eux par voye amiable, des biens delaiſſez par le deceds de feu Monſieur le Prince d' Orange de loüable memorie leur pere: Ce que toutes fois ils n' ont peu jusques à preſent, à cauſe de pluſieurs difficultez qui s' y ſont recontrées, leſquelles ont tenu en grande contention & diverſité d' opinions leurs conſeils, & aucuns de leurs parens & amis qui ſe ſont entremis à leur priere pour les accorder; pretendant ledit Sieur Prince d' Orange le bien entier de la Succeſſion luy appartenir, en vertu du fideicomis contenu au teſtament de feu Meſſire René de Naſſau, dit de Chalon, fait par luy à Charlemont en l' an 1544. du moins avoir ſur iceluy bien de grands preciputs, & avantages, tant à Cauſe du droit d' aineſſe, que par la couſtume des lieu où les biens ſont aſſis, & le traité de mariage de Dame Anne de Guemont ſa mare: A quoy les deux freres contrediſoient enſemblement, ſouſtenant ledit fideicomis eſtre eſteint en la perſonne dudit feu Sieur Prince d' Orange, & qu' il eſtoit raiſonnable de s' arreſter au teſtament d' iceluy Sieur leur pere parfait quant à la volonté, quoy qu' il y euſt quelques defauts en la ſolemnité; qu' à tout autre droit, & en particulier ledit Prince Maurice

rice qu' il ſe vouloit arreſter au traité de Mariage de Dame Anne de Saxe ſa mere, ſuivant lequel il devoit prendre ſur tous les biens de ladite ſucceſſion de ſoixante à ſeptante mille livres de rente & revenu annuel en terres & Seigneuries, entre leſquelles le Comté de Vianden eſtoit nommé & compris, avec promeſſe de le faire eriger en Marquiſat; & outre ce repeter la dot de ladite Dame ſa mere. Toutes leſquelles pretentions qui les euſt voulu faire juger contentieuſement, & par la voye de Juſtice, euſſent tenu en proces lesdits Sieurs freres par un bien long-temps, & pouvoient eſtre cauſe de mettre de l' inimitié entr' eux, au lieu qu' ils ont tousjours eſté deſireux de vivre en une fraternelle, vraye & ſincere amitié, pour rendre par ce moyen toutes ſortes de devoirs les uns aux autres, & mieux conſerver l' honneur, grandeur, & dignité de leur Maiſon. Or eſt-il, qu' apres s' eſtre aſſemblez à diverſes fois avec Meſſire GuillaumeLoüis Comte de Naſſau leur beaufrere & Couſin germain, Meſſire Walraven Seigneur de Brederode, Viannen, &c. Meſſire Jean Doldenbarnevelt Chevalier Sieur de Tempel, &c. qu' ils avoient choiſi pour amiables compoſiteurs, & avoir auſſi deliberé meurement de cét affaire avec leurs conſeils auſquels ils ont fait voir lesdits teſtamens & traitez de mariages, enſemble les titres & enſeignemens neceſſaires pour connoître la valeur, revenu, & charges qui ſont ſur les biens de ladite ſucceſſion. Enfin cejourd' huy vingt-ſeptiéme jour du mois de Juin 1609. lesdits Sieurs Princes d' Orange, Prince Maurice, & Prince Henry, eſtablis en leurs perſonnes par l' advis deſdits Sieurs cydeſſus nommez, & avec l' intention de Meſſire Pierre Jeannin, Chevalier Conſeiller du Roy Tres-Chreſtien en ſon Conſeil d' Eſtat, Meſſire Elie de la Place auſſi Chevalier & Conſeiller audit Conſeil, Ambaſſadeur dudit Sieur Roy Tres-Chreſtien prés de Meſſieurs les Eſtats, Meſſire Richard Spencer, Chevalier Gentilhomme ordinaire de la Chambre privée du Roy de la Grande Bretagne, & Meſſire Rodolphe Uvinnood, Chevalier Ambaſſadeur auſſi dudit Sieur Roy de la grande Bretagne: leſquels à la priere desdits Sieurs Princes, ſe ſont tres volontiers employez pour aider à ce bon œuvre, ont traité, accordé, & tranſigé de tous les differends qui pouvoient ſurvenir entr' eux, à cauſe desdits partages ainſi que s' enſuit.

A ſçavoir, que ledit Sieur Prince d' Orange aura pour ſon partage, & tout le droit qu' il peut prendre desdits biens, à quelque titre que ce ſoit, la Principauté d' Orange, les quatre Baronnies, terres & Seigneuries ſiſes en Dauphiné, avec les noms, droits & actions qui en dependent; comme auſſi tous les droits & actions qui appartiennent à leur Maiſon dans le Royaume de France contre qui ce ſoit: Toutes les terres & Seigneuries qui ſont ſituées au Comté de Bourgogne y compris auſſi les Salines, l' action pour le recouvrement de la Seigneurie de Chaſtelbelin, & autres terres qui en dépendent, & generalement tout ce qui pouvoit apartenir audit Comté de Bourgogne à feu Meſſire René de Chaalon; Le Vicomté de Beſançon, les Baronnies & Seigneuries de Breda, Stienbergue, Grinibergue, Dieſt, Sichem, le Vicomté d' Anvers, les Seigneuries d' Herſtal, Ruthem, Seelhem, & Warneſten, & generalement tous les biens ſcis au Duché de Brabant & Comté de Flandres avec les noms & actions qui en dépendent. Joüira encore ledit Sieur Prince d' Orange par forme d' uſufruict ſa vie naturelle durant, du Comté de Vianden, Seigneuries de St. Vith, Burgenbach, Daesborg, & de tous les autres biens ſituez au païs de Luxembourg, enſemble de tous droits, preminences, authoritez, & revenus qui en dépendent, ſans que ledit Sieur Prince d' Orange, ſi non ladite proprieté nuë & ſimple, pour la conſervation de laquelle il pourra neantmoins faire ce qu' il jugera eſtre requis par droit & couſtume. Sera tenu ledit Sieur Prince d' Orange à cauſe dudit uſufruict de payer les arrerages qui ſont eſcheus, & eſcheront pendant le temps de ſa joüiſſance des rentes conſtituées, & ſpecialement aſſignées ſur ledit Comté, terres, & Seigneuries: prendra encore ſa part pour un tiers, à la ſomme promiſe & accordée par les Archiducs à Meſſieurs des Eſtats, au profit des trois freres, le meſme jour que la tréve fut concluë & arreſtée, ſur lequel partage ſera auſſi tenu de contenter Madame la Comteſſe de Hoello ſa ſœur aiſnée.

Et quant audit Sieur Prince Maurice, il aura pour ſon partage, & à cauſe des droits par lui pretendus, les terres & Seigneuries qui enſuivent, avec les biens, noms, & actions qui en dépendent; aſçaovir le Marquiſat de la Verre, & Fleſſingue, enſemble les Seigneuries de Domborch, avec les autres bien ſituez en l' Isle de Walchren, ſelon qu' il en joüit de preſent. La Seigneurie de Nicovaert, la Seigneurie & Ville de Grave avec le pais de Cuyth, la Seigneurie de la Lecque & Pelavan, enſemble la proprieté du Comté de Viandan, & autres terres & Seigneuries ſiſes au païs de Luxembourg, dont l' uſufruict a été cy devant compris au partage dudit Sieur Prince d' Orange: aprés le deceds duquel ledit uſufruict

und zur Ehren führen, dieſelbigen nutzen, genieſſen, gebrauchen, gegen andere active und paſſive vertretten, darmit ſchalten und walten, obangezeigte Recht- und Gerechtigkeit, Forderung und Anklagen vor und gegen männiglichen fürbringen auch thun und laſſen ſollen und mögen, gleich wie mit andern ihren eigenthümlichen Erb- und Herrſchafften, Recht und Gerechtigkeiten, Forderungen, Zu- und Anſpruch in aller Geſtalt, wie wir bis dahero darmit zu thun gehabt, oder thun ſollen und mögen, wo dieſe Ubergab nicht beſchehen wäre, ohne unſere Eintrag, Verbott oder Hindernüß, oder ſonſt allermänniglichs, wir haben auch unſere Amtleut, Diener und gemanniglich alle Unterthanen, vorberührte Graffe- und beeder Herrſchafften Saarwerden, Lahr uñ Mohlberg, der Ayden und Pflichten, damit ſie uns bis anhero zugethan geweſen, erlaſſen, und an wohlermeldte unſere Söhn und Vettern, als Donatarien gewieſen, wie wir ſie denn Krafft dieſer Donation der Pflicht und Ayden erlaſſen und an Ihre Lbd. wollen gewieſen haben.

Und gebieten hierauf allen unſern Amtleuten, Dienern und Unterthanen, obgedachter Graſe- und beeder Herrſchafften Saarwerden, Lahr und Mohlberg, daß ſie wohl- und vielgedachten Gebrüdern, als Ihren Erb-Herrn geloben und ſchwehren, und hinfürter mit allen Sachen, Güldē und Dienſtbarkeiten gewärtig und gehorſam ſeyn wöllen, in allermaß ſie uns biß dahero zu thun ſchuldig und verpflicht geweſen, dann wir uns derſelbigen hiermit in beſtändigſter Form Rechtens, ſolches geſchehen kan oder mag, enteuſert, abgetreten, und auf Ihre Ld. gewendet, wie wir dann in Krafft dieſer Donation offentlich und wiſſentlich bey unſern Gräfelichen Ehren und wahren Worten, an eines geſchwornen Aydes ſtatt gethan, und uns aller Gerechtigkeit und Anſprach, wiſſentlich verziehen, dieſe Donation und Ubergab ſie feſt unverbrüchlich auch ungehindert zu halten, darwider nicht zu ſeyn, zu thun befehlen oder geſtatten in keiner Weiß, die auch nimmermehr zu wiederruffen, zu hinderziehen oder ſolche hinweg gegeben habe, wieder zu fordern, mit ausdrücklicher Verzeihung und Vergebung aller und ieder Privilegien, genanten Rechten, Gewohnheiten, Auszüg und Urſachen, die wir itzt haben oder inkünfftig bekommen möchten, ſonderlich aber des groſſen und ſtattlichen Werths oder Summa dieſer Ubergab, das gemeiner Verzugheit binde, es geſchehe dann ein beſondere vor. Item der Exception Doli mali, vis aut metus cauſa, condictionis indebiti, ſine cauſa, aut ex injuſta cauſa, actionis in factum, deren Wir verſtändiglichen berichtet worden, nicht gebrauchen noch andern geſtatten wollen, heimlich oder öffentlich, alle Gevehrt und Argliſt ausgeſcheiden.

Zu Urkund haben Wir unſer Inſiegel wiſſentlich hieran hencken laſſen, und mit eigenen Händen unterſchrieben, der geben iſt auf Montag nach Miſericordias Domini, im Jahr nach CHriſti unſers Erlöſers und Seeligmachers Geburt, tauſend fünffhundert ſiebenzig und eins.

XIII.

Erbtheilungs-Tractat, zwiſchen denen Herren Gebrüderen, Philipp Wilhelm von Oranien, und Graff Moritz, auch Graff Henrichen zu Naſſau, wegen derer Lande, ſo ihnem von ihrem Herrn Vater, Printz Wilhelm von Oranien dem Erſten hinterlaſſen worden, de Anno 1609.

COmme ainſi ſoit, que Hauts & Puiſſants Princes Meſſire Philippes Guillaume par la Grace de Dieu Prince d' Orange Comte de Naſſau, & de Buren, &c. Meſſire Maurice Comte de Naſſau, Marquis de Verre, Fleſſingue, & Meſſire Henry Comte de Naſſau & de Catzenellenboge freres, ayent deſiré dés long temps de faire partage entr' eux par voye amiable, des biens delaiſſez par le deceds de feu Monſieur le Prince d' Orange de loüable memorie leur pere: Ce que toutes fois ils n' ont peu jusques à preſent, à cauſe de pluſieurs difficultez qui s' y ſont recontrées, leſquelles ont tenu en grande contention & diverſité d' opinions leurs conſeils, & aucuns de leurs parens & amis qui ſe ſont entremis à leur priere pour les accorder; pretendant ledit Sieur Prince d' Orange le bien entier de la Succeſſion luy appartenir, en vertu du fideicomis contenu au teſtament de feu Meſſire René de Naſſau, dit de Chalon, fait par luy à Charlemont en l' an 1544. du moins avoir ſur iceluy bien de grands preciputs, & avantages, tant à Cauſe du droit d' aineſſe, que par la couſtume des lieu où les biens ſont aſſis, & le traité de mariage de Dame Anne de Guemont ſa mare: A quoy les deux freres contrediſoient enſemblement, ſouſtenant ledit fideicomis eſtre eſteint en la perſonne dudit feu Sieur Prince d' Orange, & qu' il eſtoit raiſonnable de s' arreſter au teſtament d' iceluy Sieur leur pere parfait quant à la volonté, quoy qu' il y euſt quelques defauts en la ſolemnité, qu' à tout autre droit, & en particulier ledit Prince Maurice

rice qu' il ſe vouloit arreſter au traité de Mariage de Dame Anne de Saxe ſa mere, ſuivant lequel il devoit prendre ſur tous les biens de ladite ſucceſſion de ſoixante à ſeptante mille livres de rente & revenu annuel en terres & Seigneuries, entre leſquelles le Comté de Vianden eſtoit nommé & compris, avec promeſſe de le faire eriger en Marquiſat; & outre ce repeter la dot de ladite Dame ſa mere. Toutes leſquelles pretentions qui les euſt voulu faire juger contentieuſement, & par la voye de Juſtice, euſſent tenu en proces lesdits Sieurs freres par un bien long-temps, & pouvoient eſtre cauſe de mettre de l' inimitié entr' eux, au lieu qu' ils ont tousjours eſté deſireux de vivre en une fraternelle, vraye & ſincere amitié, pour rendre par ce moyen toutes ſortes de devoirs les uns aux autres, & mieux conſerver l' honneur, grandeur, & dignité de leur Maiſon. Or eſt-il, qu' apres s' eſtre aſſemblez à diverſes fois avec Meſſire Guillaume Loüis Comte de Naſſau leur beaufrere & Couſin germain, Meſſire Walraven Seigneur de Brederode, Viannen, &c. Meſſire Jean Doldenbarnevelt Chevalier Sieur de Tempel, &c. qu' ils avoient choiſi pour amiables compoſiteurs, & avoir auſſi deliberé meurement de cét affaire avec leurs conſeils auſquels ils ont fait voir lesdits teſtamens & traitez de mariages, enſemble les titres & enſeignemens neceſſaires pour connoître la valeur, revenu, & charges qui ſont ſur les biens de ladite ſucceſſion. Enfin cejourd' huy vingt-ſeptiéme jour du mois de Juin 1609. lesdits Sieurs Princes d' Orange, Prince Maurice, & Prince Henry, eſtablis en leurs perſonnes par l' advis deſdits Sieurs cydeſſus nommez, & avec l' intention de Meſſire Pierre Jeannin, Chevalier Conſeiller du Roy Tres-Chreſtien en ſon Conſeil d' Eſtat, Meſſire Elie de la Place auſſi Chevalier & Conſeiller audit Conſeil, Ambaſſadeur dudit Sieur Roy Tres-Chreſtien prés de Meſſieurs les Eſtats, Meſſire Richard Spencer, Chevalier Gentilhomme ordinaire de la Chambre privée du Roy de la Grande Bretagne, & Meſſire Rodolphe Uvinnood, Chevalier Ambaſſadeur auſſi dudit Sieur Roy de la grande Bretagne: leſquels à la priere desdits Sieurs Princes, ſe ſont tres volontiers employez pour aider à ce bon œuvre, ont traité, accordé, & tranſigé de tous les differends qui pouvoient ſurvenir entr' eux, à cauſe desdits partages ainſi que s' enſuit.

A ſçavoir, que ledit Sieur Prince d' Orange aura pour ſon partage, & tout le droit qu' il peut prendre desdits biens, à quelque titre que ce ſoit, la Principauté d' Orange, les quatre Baronnies, terres & Seigneuries ſiſes en Dauphiné, avec les noms, droits & actions qui en dependent; comme auſſi tous les droits & actions qui appartiennent à leur Maiſon dans le Royaume de France contre qui ce ſoit: Toutes les terres & Seigneuries qui ſont ſituées au Comté de Bourgogne y compris auſſi les Salines, l' action pour le recouvrement de la Seigneurie de Chaſtelbelin, & autres terres qui en dépendent, & generalement tout ce qui pouvoit apartenir audit Comté de Bourgogne à feu Meſſire René de Chaalon; Le Vicomté de Beſançon, les Baronnies & Seigneuries de Breda, Stienbergue, Grinibergue, Dieſt, Sichem, le Vicomté d' Anvers, les Seigneuries d' Herſtal, Ruthem, Seelhem, & Warneſten, & generalement tous les biens ſcis au Duché de Brabant & Comté de Flandres avec les noms & actions qui en dépendent. Joüira encore ledit Sieur Prince d' Orange par forme d' uſufruict ſa vie naturelle durant, du Comté de Vianden, Seigneuries de St. Vith, Burgenbach, Daesborg, & de tous les autres biens ſituez au pais de Luxembourg, enſemble de tous droits, preminences, authoritez, & revenus qui en dependent, ſans que ledit Sieur Prince d' Orange, ſi non ladite proprieté nuë & ſimple, pour la conſervation de laquelle il pourra neantmoins faire ce qu' il jugera eſtre requis par droit & couſtume. Sera tenu ledit Sieur Prince d' Orange à cauſe dudit uſufruict de payer les arrerages qui ſont eſcheus, & eſcheront pendant le temps de ſa joüiſſance des rentes conſtituées, & ſpecialement aſſignées ſur ledit Comté, terres, & Seigneuries: prendra encore ſa part pour un tiers, à la ſomme promiſe & accordée par les Archiducs à Meſſieurs des Eſtats, au profit des trois freres, le meſme jour que la tréve fut concluë & arreſtée, ſur lequel partage ſera auſſi tenu de contenter Madame la Comteſſe de Hoello ſa ſœur aiſnée.

Et quant audit Sieur Prince Maurice, il aura pour ſon partage, & à cauſe des droits par lui pretendus, les terres & Seigneuries qui enſuivent, avec les biens, noms, & actions qui en dépendent; aſçavoir le Marquiſat de la Verre, & Fleſſingue, enſemble les Seigneuries de Domborch, avec les autres bien ſituez en l' Isle de Walchren, ſelon qu' il en joüit de preſent. La Seigneurie de Nicovaert, la Seigneurie & Ville de Grave avec le pais de Cuyth, la Seigneurie de la Lecque & Pelavan, enſemble la proprieté du Comté de Viandan, & autres terres & Seigneuries ſiſes au païs de Luxembourg, dont l' uſufruict a été cy devant compris au partage dudit Sieur Prince d' Orange: aprés le deceds duquel ledit uſufruict

ſera reüny & conſolidé à la proprieté, au profit dudit Sieur Prince Maurice, s' il eſt lors vivant, ſi non de ſes heritiers, ou qui auront droit & cauſe de lui. Demeurera encore au partage dudit Sieur Prince Maurice, l' action entiere, & pour le tout, du païs, Baronnie, & Seigneurie de Linguen, Kloppenbroch, & autres apartenances qui en dépendent, comme auſſi le tiers de ce qui doit provenir du traité fait par Meſſieurs les Eſtats, avec les Archiducs, en faveur desdits Sieurs freres: moyennant quoy ſera à la charge de contenter Madame la Princeſſe de Portugal, de la rente de deux mille florins, chacun an, racheptable au denier vingt à elle delaiſſée par la derniere diſpoſition du feu Sieur Prince d' Orange; comme auſſi de payer à Monſieur le Comte Guillaume pareille rente de deux mille florins pendant ſa vie, à cauſe de feuë Dame Anne de Naſſau ſa femme, & à ce moyen la ſucceſſion de ladite Dame demeurera, & apartiendra pour le tout, audit Sieur Prince Maurice, & à ladite Dame Princeſſe de Portugal ſa ſoeur. Et ledit Sieur Prince Henri troiſiéme fils aura pareillement pour ſon partage, les biens, terres, & Seigneuries qui en ſuivent, avec les noms, droits, & actions qui en dépendent, la Seigneurie & ville de Gertrudembergue, la Maiſon & moulins qui ſont tant au dedans, que hors icelle ville; la Seigneurie de la haute & baſſe Zualierre, celle du Drumeiclem, & Waſpreh, la Seigneurie de Stanthaſe, Almonde, Débelmonde, Tvvintrich, Hœnen, avec les peſcheries qui ſont prés de Saint Gertrudembergue, pour joüir cy-aprés deſdites terres & Seigneuries, à la charge du Doüaire de Madame la Princeſſe d' Orange ſa mere, & ſans qu' il puiſſe rien pretendre des fruits perceus du paſſé. Aura encore ledit Sieur Prince Henry un tiers en la ſomme accordée par les Archiducs, dont mention a eſté faite cy-deſſus. Joüiront leſdits Sieurs freres des droits, biens, terres, & Seigneuries eſcheuës à leur partage, comme de leur propre, & en pourront diſpoſer & ordonner en toute liberté ainſi que bon leur ſemblera; & s' ils avoient quelques actions l' un à l' encontre de l' autre, tant pour les biens paternels que maternels, pour quelque autre cauſe que ce ſoit, elles demeurent confuſes & eſteintes, moyennant le preſent partage.

S' il advient auſſi que ledit Sieur Prince d' Orange par les actions qu' il a intentées, ou pourroit intenter cy-aprés, faſſe declarer en Juſtice quelques engagemens, ventes ou autres alienations faites par le feu Sieur Prince d' Orange leur pere, nulles, comme le profit en doit demeurer à luy ſeul, auſſi eſt-il convenu & accordé, ſi les acquereurs qui auront eſté evincez des choſes par eux acquiſes, pretendoient avoir recours contre lesdits Sieurs Princes Maurice, & Henry, que ledit Sieur Prince d' Orange leur frere ſera tenu d' entrer en cauſe pour eux, & les en aquiter & desdommager.

Encore que par la nature du partage qu' ils font à preſent, ils ſoient reſpectivement tenus de garantir l' un à l' autre, ce qui eſt écheu à leurs partages; ils ont neantmoins accordé, afin qu' ils n' entrent cy-aprés en nouvelles diſputes & procez, qui pourroient eſtre cauſe d' interrompre & troubler leur amitié; Que chacun joüira de ſon partage à ſes perils & fortunes, & ſuportera ſeul les charges reelles qui ſont deſſus, comme auſſi les rentes conſtituées à prix d' argent aſſignées ſpecialement ſur les biens advenus à ſon partage, encore que ladite aſſignation ſpeciale n' ait eſté faite par œuvre de Loy; mais par la ſeule declaration dudit feu Sieur Prince d' Orange faite par Contract ou bien de ſon ordonnance, ou de celle de ſon Conſeil, pourveu qu' en vertu desdites ordonnances les payemens ayent eſté faits & continuez au moins cinq années avant ou aprés ſon deceds. Et pource qu' il y a des hypothecques ſpeciales d' une meſme rente ſur diverſes terres & Seigneuries qui peuvent eſtre eſcheuës au partage de deux d' iceux, ou des trois enſemble, l' acquitement d' icelles rentes, tant en principal qu' arrerages ſera pris ſur la terre du revenu de laquelle les arrerages ont eſté payez du paſſé: & ſi aucuns payemens n' en avoient eſté faits, il ſeront tenus ſuporter enſemblement, & par égale portion ladite charge, & à la garantie l' un de l' autre pour ce regard, encore que les terres ſujettes ausdittes aſſignations ne fuſſent de meſme valeur.

Et quant aux creanciers ou autres, qui peuvent pretendre droit ſur les biens de ladite ſucceſſion, par action perſonnelles, ou en vertu d' hypotecques generales, qui n' ont aucune aſſignation ſpeciale, ny payement fait en la forme contenuë cy-deſſus, encore que les trois freres y ſoient obligez chacun pour un tiers; neantmoins leſdits Sieurs freres Princes d' Orange & Maurice conſentent, pour gratifier & deſcharger d' autant ledit Sieur Prince Henry frere, de le prendre à leur charge, & acquiter par moitié jusques à la ſomme de cent cinquante mille florins, ſi tant leſdites debtes & actions peuvent monter; mais s' ils excedent ladite ſomme, ce qui ſera de plus, ſera ſuporté par eux trois enſemble, chacun pour un tiers; N' entendent toutesfois leſdits trois freres s' obliger, par ce que deſſus, au

au payement des debtes contractées pour le fait de la guerre; mais ſuplient enſemblement Meſſieurs des Eſtats de les vouloir prendre à leur charge.

Les titres & enſeignemens concernans les biens advenus au partage de chacun d' eux ſeront delivrez de bonne foy; Et quant aux titres communs, & qui peuvent ſervir à l' un & à l' autre, ils demeureront és mains dudit Sieur Prince d' Orange pour en faire la garde, & communiquer les originaux quand il en ſera prié & requis, & de permettre qu' extraits ſoient faits pour s' en ſervir au beſoin.

Pour le regard des Dames Princeſſes leurs ſœurs, elles ſont priées de ſe vouloir contenter; aſçavoir, Madame la Princeſſe de Portugal de la rente de trois mille cinq cens florins racheptable au denier vingt, qu' il a pleu à Meſſieurs les Eſtats luy accorder, à la charge deſdits Sieurs freres, & les Dames Princeſſes iſſuës de Madame Charlotte de Bourbon, de la rente de ſix mille florins chacun an, auſſi racheptable au denier vingt, que lesdits Sieurs Eſtats ont conſenty leur donner pour meſme conſideration, en y joignant les terres qui ſont au Duché de Bourgogne, leſquelles on delaiſſe à icelles Dames ſorties du Mariage de ladite Dame Charlotte de Bourbon; Eſtimans lesdits Sieurs freres, qu' à cauſe des grandes charges, rentes, & debtes qui ſont ſur la ſucceſſion, & leurs partages, les choſes ſusdites devoir ſuffire pour les droits qu' elles y pourroient pretendre. Et à cette occaſion s' il advient cy-apres, qu' elles pourſuivent pour obtenir plus grand partage, les trois freres ſeront tenus de prendre la defence contre elles, & par ainſi l' evenement du procez demeurera en commun ſur eux.

Prometent lesdits Sieurs freres ſur leur foy & honneur de garder & obſerver inviolablement le contenu au preſent traité, ſans jamais aller au contraire, & s' entremettre en quelque ſorte que ce ſoit, au bien & partage l' un de l' autre, ny s' attribuer aucune authorité ſur les droits & preéminences qui en dépendent: à l' effet dequoy, & pour l' accompliſſement de tout ce que deſſus, ils obligent reſpectivement tous & uns chacuns leurs biens. Ainſi fait, conclu & arreſté, à la Haye les an & jour que deſſus, & en preſence des Seigneurs y mentionnez, fors ledit Sieur de Brederode, qui n' y eſtoit preſent; & ont lesdits Sieurs freres, en teſmoin de verité ſigné les preſentes de leurs mains, ce qu' ont fait auſſi leſdits autres Seigneurs à leur requiſition, & en outre leſdits Sieurs freres y ont fait apoſer le ſeel de leurs armes. Ainſi ſigné P. Jeannin, Elie de la Place - Ruſſy, Ri. Spencer, Rodolphe Uvinnod, Philippes G. de Naſſau, Maurice de Naſſau, Henri de Naſſau, Guillaume Loüis Comte de Naſſau, & Jean van Oldenbarnevelt.

Nous Philippes Guillaume de Naſſau Prince d' Orange, & Henry Comte de Naſſau freres, reconnoiſſons de bonne foy Monſieur le Prince Maurice, nôtre frere, n' avoir conſenty au partage fait ce meſme jour entre nous, des biens delaiſſez par feu Monſieur le Prince d' Orange nôtre pere, ſi non ſous l' aſſurance qui luy a eſté donné, que moyennant ledit partage il ſera gratifié par Meſſieurs les Eſtats de vingt-cinq mille livres de rente & revenu annuel pour luy, ſes hoirs, & ayans cauſe, rachetable au denier vingt. Au moyen dequoy, conſentons que ledit partage demeure nul, & comme non avenu, & que chacun de nous ſoit remis au meſme droit qu' il eſtoit avant iceluy partage, au cas que ledit Sieur Prince Maurice ne reçoive d' eux cette gratification & bien-fait, dans la fin du mois d' Octobre prochain; mais où il la recevroit en la forme ſuſdite, ledit partage tiendra & ſera effectué d' une part & d' autre ſans jamais y contrevenir, & le preſent eſcrit rendu, rompu, & tenu pour nul. Fait à la Haye le vingt-ſeptieme jour de Juin 1609. Signé PHILIPPES G. de NASSAV, Et HENRY de NASSAV.

XIV.

Printz Moritzs von Oranien Teſtament, de Anno 1625.

WY Maurits by der Gratien GOdes, Prince von Oragnien, Grave von Naſſau, Catzenelnbogen, Vyanden, Dietz, Lingen, Meurs, Bueren, Leerdam, Marquis van der Veere ende Vlißingen, Heere ende Baron van Breda, der Stadt Grave ende Landen van Cuyck, Dieſt, Grimbergen, Heerſtal, Craenendonck, Warneſton, Arley, Noſeroy, St. Vieth, Lecke, Polanen, Nierpaert, Iſſelſteyn, St. Martensdijck, ꝛc. Erf-Burch-Graef van Antwerpen, ende Beſançon, Gouverneur ende Capiteyn Generael van Gelderlant, Hollandt, Zeelandt, Weſt-Vrieslandt, Zutphen, Utrecht, Over-Yſſel, de Stadt Groningen, Ommelanden, ende Drenthe, Admirael Generael &c. Doen hier mede te weten, dat wy bemerckende de Broshevt ende Onſeeckerheyt van s' Menſchen Leven, ende begeerende in tijdts te diſponeren van onſe Goederen tot con-

conservatie van de Eere ende Hoocheyt van onsen Huyse ende Stamme van Nassau, wy daeromme sijnde God lof gesont van Lichaem, gaende ende staende voor onser Testamente ende uytterste Wille, hebben geordonneert als volcht.

Eerst bevelen wy Ons, aen Lichaem ende Ziele, de Genade ende Barmhertigheyt Godes door JEsum CHristum onsen Heere ende Zalighmaecker, biddende GOdt, ende Vater, die my geschapen heeft, GOdt Zoone, die my verlost heeft, ende GOdt den Heyligen Geest, die my geheylight heeft, het zalighmaeckende Geloove ende alle Christelijcke Deugh den meer ende meer in my te versiercken ende te vermeeren, om alsoo u, o Heylige Drievuldigheyt in dit Leven alhier met ende in de Christelijcke Gemeente, ende daer naer in het eeuwigh Leven ende Gemeenschap van alle Heyligen ende Hemelsche Heyrscharen te loven, prijsen, ende dancken in alle Eeuwigheyt, Amen.

Wat belanght de Begraefnisse von onsen Lichame; wy vinden goet dat deselve geschiede tot Delft in de Sepulture van onsen Heere ende Vater den Prince van Oragnien, Hoochloffelijcker Memorie, stellende de Ceremonien van dien ter discretie van onse naergenoemde Erfgenamen ende Executeurs van desen Testamente.

Ende aengaende Onse tijdelijcke Goederen, soo hebben wy onse vrye dispositie niet alleen van onse Heerlickheden ende andere vrye Goederen, die ons by partage zijn ten Deelen gevallen, item van die geene, die wy van niews hebben geacquireert, ende de melioratie van dien, ende die wy noch souden mogen acquireren, maer hebben oock onse vrye dispositie van eenige heerlijcke Goederen Ons aengekomen by Testamentaire Successie van wijlen Onsen Heere en Broeder Philips Wilhelm, Prince van Oragniën, als namentlijck van alle de heerlijcke Goederen gelegen in Zeelandt, ende oock van die gelegen zijn in 't Hertoghdom Brabant aen d' andere Zyde, ende onder de Vereehnighde Provintien. Van gelijcken hebben wy onse vrye dispositien over 't Recht ende Actie, die ons is competerende jegens 't Sterf-Huys ende de Goederen van den voornoemden Onsen Heere ende Broeder ter Zaecke van zeeckere merckelijcke Somme van Penningen die wy uyt onse eygene Middelen voor t' selve Sterfhuys ende de Goederen van dien hebben verschoten, volgende de Reeckeningen die wy daer van hebben doen houden.

Ende om d' Eere ende digniteyt van Onsen Huyse dies te beter te conservieren, ende in toekomende tijde te doen conserveren, soo hebben wy in alle de voorschreven Onse zoo Heerlijcke als Leen-Goederen (uyt Krachte van Octroyen, die wy daer toe zijn hebbende) als in de voorschreven andere Goederen, ende die wy vorders vermits ons overlijden, zouden mogen ontruymen niets uytgesondert, tot onsen eenigen Ende universelen Erfgenaem genomineert ende geinstitueert, gelijck wy nomineeren ende instituëren by desen Unsen lieven Broeder Prince Hendrick Frederick van Nassau &c. Ende by gebreecke van hem, offte tot wat tijde by naemaels soude komen t' overlijden, des-zelfs wettige Mannlijke Kinderen ende descendenten, deselve Kinderen, ende Descendenten successive daer inne instituerende ende substituerende by desen.

By Gebreecke van onsen Broeder ende desselfs wettelijke Kinderen ende Descendenten als voren, tot wat tijde deselve namaels zouden mogen komen te failleren, soo instituëren en substituëren wy respective in alle onse Heerlijckheden ende andere onroerende Goederen, item Renten ende Actien onse Neve Ernst Casimir, Grave van Nassaw, &c. Ende by Gebreecke van hem als oock naer hem zijne wettelijcke Manlijcke Kinderen ende Descendenten, willende ende ordonnerende, dat de voorschreven onse onroerende Goederen, item Renten ende Actien tot conservatie van den Name ende Stamme van Nassau sullen erven ende succederen zoo by institutie als substitutie op den Oudtsten van Linie tot Linie, van Graed tot Graed, ende dat by Representatie, zonder dat de voorschreven onse Goederen, Rente ende Actien sullen mogen alieneren offte daer van afftrecken en besonder eenige falcidie offte Trebellianique portie. Maer aengaende Onse roerende Goederen, Gout ende Silver, gemunt ode ongemunt, Meubelen ende andersints; de selve en verstaen wy niet, dat subject sullen wesen eenigen Last van Substitutie of Restitutie.

Tot naerder Vastigheyt van welcke voorsz substitutie by ons gedaen op beyde de voorsz Linien en Descendenten: zo ordonneren ende belasten wy ernstelijck by desen allen de voorsz onse gesubstitueerden, dat sy elck successive tot haer en Tijdt ende op hat ordre desen uytterstien Willen met haer Testamentaire Dispositie onder ende met simpel octroy om van hare Leen-Goederen te mogen testeren ('twelck niemandt wort geweygert) 't elcker Reyse sullen confirmeeren ende bevestigen.

Willende ende ordonnerende als noch wel uytdruckelijck dat de voornoemde onse geinstitueerde ende gesubstitueerde desen onsen lesten Wille punctuelijck sullen achtervolgen ende naerkomen, ende dat by gebreck van d' ersten ('t welck wy niet en verhoopen) onse Goederen sullen

sullen komen op den tweeden, ende soo voorts op den geenen die dese onse ordonnantie ende uyterste Wille in alle sijne Poincten sal achtervolgen ende naerkomen.

Sal oock den lesten Mannelijcken Descendent der voornoemder Linien van Institutie en substitutie respective gehouden wesen Sorge te dragen, ten eynde naer hun overlyden de Eere ende Digniteyt van onsen Huyse ende Stamme mede in behoorlijcke Achtinge werde genomen, soo ende in sulcker Manieren, als alsdan naer Gelegentheyt van Saecken best bevonden sal worden.

Is noch onsen Wille ende ordonnantie dat de voorsz onse geinstitueerde ende gesubstitueerde Erfgenamen Voortaen sullen uytreycken ende betalen de naervolgende Legaten ende oock de Legaten, die vorders by ons nu offte hier naemaels sullen gegeven ende uytgemaeckt werden.

Eerst maecken ende legateren wy aen onse live Suster Vrouwe Amelia van Nassau, Princesse van Portugael, offte by hare affyvicheyt aen hare Kinderen eene erffelijcke Rente van seven duysent vijf-hondert Guldens 's Jaers tot twintich Stuyvers 't Stuck te losen tegens den Penninck twintich, bedragende in de Hoofft-Somme hondert en vijftich duysent Gulden.

Noch maecken ende legateren wy aen de twee Soonen van de Voorsz onse lieve Suster Emanuel en Christoffel van Portugael, indien sy ten tijde van onsen Overlyden in Leven sijn, elck eene erfflijcke Rente van twee duysent Gulden 's Jaers tot twintich Stuyvers 't Stuck mede te loßen tegen den Penninck twintich, bedragende in de Hooft-Somme 't saem tachtentich duysent gelijcke Guldens.

Noch maecken ende legateren wy aen de Dochteren van de voornoemde onse Suster Vrou Amelia, die ten Tijde van onse overlyden in 't leven sullen wesen, elcke eene Rente van duysent gelijcke Guldens 's Jaers mede te losen tegen den Penningk twintich, met desen Verstande nochtans, dat een van de Voorsz Soonen offte deßelfs Wettige Descendenten komen te sterven sonder Wettich Kindt offte Kinderen achter te laten, de Rente vande twee duysent Gulden 's Jaers sal erven ende succederen op den anderen langst levenden, offte deßelfs wettige Kinderen ende Descendenten, ende beyde de Voorsz Soonen ende derselver Wettige Descendenten ontbreeckende, soo sullen de voorsz twee Renten van twee duysent Gulden 's Jaers komen ende succederen op de Voorsz Dochters ende derselver Wettige Kinderen ende Descendenten. Gelijck mede de Voorsz Rente van duysent Gulden 's Jaers, die wy aen elck der Voorsz Dochteren hebben gemaeckt, eenige van deselve Dochters ende hare wettige Descendenten ontbreeckende, sal erven ende succederen by Representaie onder alle de Voorsz Kinderen ende Descendenten van de Voorsz onse Suster tot de leste toe, ende alle deselve Kinderen ende Descendenten ontbreeckende soo ordonneeren, ende willen wy de voornoemde Renten, soo die geene, die wy aen onse voorsz lieve Suster, als die wy an hare Kinderen hebben gemaeckt, wederomme sullen komen ende succederen op onse Voorsz geinstitueerde ende gesubstitueerde ende Naerkomelingen successive.

Met welcke Voorsz Renten wy verstaen, dat onse lieve Suster ende de Kinderen van haer L. haer sullen genoegen, ende blyven uyt onse Goederen sonder oock yetwes breeder uyt ende op den Sterff-Huyse van wijlen Onsen Heere Vader te mogen pretenderen.

Verklaren voorts noch te hebben gelegateert, als wy legateeren by desen aen onsen natuyrlijcken Soone Willem onse Heerlijckheden van de Leck met haere appendentien ende Dependentien, ende onse Gerechtigheyt in de Visherye van de Merwe, conform de leste Reeckeninge daer van sijnde.

Ende aen onsen tweede natuyrlijcken Soone Louys de Heerlijckheeden van Polanē, Monster ende Monster-Ambacht als Poeldijck, ter Heyden, halffs Losduynen ende 't toebehooren van dien.

Doch soo om eenige Redenen offte Oorsaecken de voornoemde natuyrlijcke Soonen de Voorsz respective Heerlijckheden niet en soude mogen offte konnen volgen (als wy niet vast stelle konnen) so ordonneeren wy, dat in sulcken Gevalle onse Voorsz Erfgenamen aen de voornoemde natuyrlijcken Soonen sullen goet doen ende betalen de Waerde van 't Capitael der Voorsz Heerlijckheden in Lande offte Gelde.

Daren-boven laten wy aen elck van hun beyde eene erflijcke Rente van vijf duysent Gulden 's Jaers losbaer den Penninck twintich.

Behoudelijck ende met dien Verstande dat beyde de Voorsz onse natuyrlijcke Soonen ende hare Kinderen ende Descendenten de voornoemde twee Heerlijckheden, als mede de voornoemde Rente aen hem respective gemaeckt, niet en sullen vermogen te verkoopen, belasten, offte te vervreemden, int geheel offte ten deele in eeniger Manieren. Maer is onse Intentie, Wille ende Ordonnantie, dat een van beyden onser Voorsz Soonen offte deßelfs Wettige Kinderen ende Descendenten ontbreeckende, tot wat tijde sulcx soude mogen wesen, dat alsdan de Voorsz sijne Heerlickheyt ende Rente sal komen te erven ende succederen op den andern onsen na-

natuyrlicken Soonen, offte deſelfs Wettige Kinderen ende Deſcendenten. Ende dat alle beyde Voorſz Soonen ende derſelver Wettige Kinderen ende Deſcendenten ontbreeckende, wanneer ende tot wat Tijde ſulcx ſoude mogen gebeuren de voorſz twee Heerlijckheden met alle appendentien ende Dependentien van dien, als mede de Voorſz Renten ſullen gaen, keeren ende ſuccedeeren op onſe Erff-Genomen ende Naekomelingen.

Voerts maecken ende legateren wy aen Juffrou van Mechelen, Mœder van de voornoemde Willem ende Louys een Lijf-Rente van vier duyſent tweehondert Carolus Gulden's Jaers.

Ende is onſe Meeninge ende Wille, dat alle de Voorſz Renten ende Lijf-Penſioenen ſullen werden uytgereyckt ende betaelt uyt de Inkomſten van de Voorſz onſe Heerlijcke ende andere Onroerende Goederen, Renten ende Actien.

Verklarende twijders alſoo wy genegen ende oock gereſolveert ſijn noch een Codicil offte Codicillen te maecken van diverſe Legaten ende andere Ordonnantien, dat wy ſoodanigen Codicil offte Codicillen, die hier naer ſullen gevonden werden 't ſy by ons geſchreven, ende offte by een anders Handt geſchreven, ende offte by ons alleene onderteeckent ende geſegelt, ſulcken effecte, Waerde, ende vigeur houden, als of die van Woort toe Woort alhier waren geinſereert.

Willende, ordonneerende, bevelende, dat den inhouden van deſen Teſtamente in alle ſijne Poincten ende Articulen volkomen Kracht ende effect hebbe, ſortere, ende achter volcht werde, 't ſy in Forme van een gemeen Borgerlijck, offte Militair-Teſtamente, offte van ſulcken anderen uyterſten Wille, als 't ſelve naer Recht ende coſtuyme beſt ſal mogen ende konnen geſchieden.

Ende ten eynde de Voorſz onſe leſte Wille ende ordonnantie des te vaſter ende onverbreeckelijcker haer effect ſordere, ſo hebben wy tot executeurs van denſelven onſen uyterſte Wille ende ordonnantie geſtelt ende geordonneert, ſtellen, ende ordonneeren hier mede de Hoog Mog. Heere Staten Generael der Vereenichde Nederlanden vruntlijck verſoeckende, dat haer Hoog. Mog. believen den Laſt daer van 't aenvaerden, ende Neffen onſe geinſtitueerden ende geſubſtitueerde Erfgenamen de Goede Handt daer aen te houden, ſoo doov hem ſelven als mede by hare Provintien in 't particulier, dat den voornoemden onſen uyterſten Wille ende leſte ordonnantien ten vollen in hare Poincten haer effect moge hebben ende ſorteren, nemende tot behulpende aſſiſtentie eenige uyt onſen Rade ende andere (ſo 't noot is) die hare Hoog. Mog. goet vinden ſullen.

Des t'Oirkonde deſen getyckent ende ons Cachet hier opgedruckt in 's Gravenhage, den darthienden Aprilis, ſeſthien hondert vijf-entwintich, was onderteyckent Maurice de Naſſau; hebbende daer-en-boveneen opgedruckt Cachet in rooden Waſſe, daeromme ſtont geſchreven met eygene Handt van Hoochgemelde ſijne Fürſtelijcke Gen. ſeeckere Acte aldus luydende.

Wy Maurits by der Gratien Gods Prince van Oragnien, Grave van Naſſau &c. Bekennen met deſe onſe eygene Handt, dat 't bovengeſchrevene is onſen Wille ende ordonnantie, ende dat wy overmits onſe occupatien 't ſelve by de Hand van onſen Griffier Paulus de Jonge hebben doen ſchrijven, ende met onſe Signature ende Segel doen bekrachtigen ende tot meerder Seeckerheyt als noch met deſen onſen ſpecialen Geſchriffte ende Onderteyckeninge beveſtichten Dage, Maent en Jare als boven: Onderteeckent

MAVRICE de NASSAV.

XV.

Printz Friderich Henrichs von Oranien Teſtament, de Anno 1644.

Wir Friedrich Henrich von GOttes Gnaden, Printz von Orange &c. thun zu wiſſen, daß, indem wir die Gewißheit des Todes, und die Ungewißheit der Zeit und Stunde betrachtet, Wir vor gut angeſehen, Unſer Teſtament und Diſpoſition Unſers letzten Willens zu machen und dadurch zu diſponiren, wie folget:

Anfänglich haben Wir revocitet und zurück genommen, revociren auch und nehmen zurück durch gegenwärtiges, alle andere Teſtamente, die Wir vor dem dato dieſes jetzigen gemacht haben.

Hernach befehlen Wir Unſre Seele in die Gnade und Barmhertzigkeit GOttes des Allmächtigen Vaters, und in die Hände JESU Chriſti Unſers Erlöſers; GOtt den Allmächtigen bittende, daß Er uns unſere Sünde vergeben wolle um des Verdienſtes Unſers Herrn und Heylandes JEſu Chriſti willen.

Und Wir verlangen, daß Unſer Leib ſoll beygeſetzet werden in der Stadt Delfft, wo Wir gebohren, in das Begräbniß des Printzen von Orange, hohen und rühmlichen Andenckens. Was aber die Art und Manier Unſrer Beerdigung betrifft, ſtellen Wir die Sorge davor heim der Diſcretion Unſerer Erben und Executorn dieſes Unſers gegenwärtigen Teſtaments, die drunten genant werden.

Um nun weiter zu gehen, zu der Diſpoſition Unſerer Zeitlichen Güter, welche dem Allmächtigen

tigen GOTT, Uns zu verleihen beliebt hat, ſo haben Wir in Krafft der von Uns deswegen erhaltenen Octroy, um die Ehre, Hoheit und Anſehen Unſers Hauſes und Familie zu conſerviren, ernannt und eingeſetzt, ernennen auch und ſetzen ein durch gegenwärtiges, zu Unſerm Erben, in allen Unſern Herrſchafften, Ländern, Städten, Schlöſſern, Häuſern, Erb-Gütern, Jubelen, Geſchirr, Gold, Silber, gemüntzt oder ungemüntzt, Waffen, Pferde, Actien, Renten, activen Schulden, und allen andern beweg- oder unbeweglichen, ſo wol Lehn- als eigenthümblichen Gütern ohne etwas auszunehmen oder vorzubehalten, Unſren Sohn Wilhelm, und in Ermanglung deſſen, oder zu aller Zeit, da er hienächſt abgehen ſolte, ſetzen Wir und ſubſtituiren durch dieſes gegenwärtige, ſeine Kinder, und legitime Deſcendenten und deren Kinder und Deſcendenten nach einander, allezeit aber die Erſtgebohrne vorziehend, und die Söhne denen Töchtern.

Alles unter der ausdrücklichen Bedingung, daß er oder Unſre andre eingeſetzte und ſubſtituirte Erben gehalten ſeyn ſollen, zu erhalten und zu verſorgen, in allen Stücken, Unſre Töchter Louiſa, Albertina Agnes, und Henrietta Catharina, wie auch Maria, nach ihrem Stand und Qualité, bis daß Sie werden verheyrathet ſeyn, ſtatt der Nutzungen ihrer legitima, und ihnen zu geben, während ſolcher Zeit, und nicht ferner, alle Jahr zu ihren kleinen Ausgaben, auſſer dem gemeldeten Unterhalt, Kleidungen und Entretien, einer jeden von ihnen die Summe von zweytauſend Pfund Carolus. Und wann ſie werden verheyrathet ſeyn, reſpective, und nicht eher, ihnen auszuzahlen und zu erlegen, nemlich Unſrer gemeldten älteſten Tochter Louiſa, die Summe von 250000. Pfund Carolus, und einer jeden von Unſern andern Töchtern, eine Summe von hundert und funffzig tauſend Pfund Carolus, auf einmal zu bezahlen, von zwantzig Sols das Pfund, an Gelde, ſo alsdenn in Holland gänge iſt, oder die Rente von dieſen Summen, auf den Sechszehnden Pfenning, nach der Wahl Unſres Sohns, oder Unſrer andern in- und ſubſtituirten Erben; in welchen Summen von zweyhundert und funffzig tauſend und hundert und funffzig tauſend Pfund reſpective und nicht mehr Wir zu Erben eingeſetzt haben, und durch gegenwärtiges einſetzen, eine jede von Unſren Töchtern; Doch in der Meynung, daß von beſagten Summen abgezogen werden ſollen die Summe, welche Wir durch den Heyraths-Contract Unſrer Tochter Henrietta Catharina ſchon zum Braut-Schatze verſprochen haben; Und was Wir auch noch ferner vor eine von Unſren andern Töchtern verſprechen möchten. Solte es ſich aber begeben, daß zur Zeit Unſres Abſterbens, auſſer denen vorhin benannten, noch eine oder mehr Töchter im Leben ſeyn möchten, ſo haben Wir gewolt und verordnet, wollen auch und verordnen durch gegenwärtiges, daß alles, was zuvor wegen Unſrer vorhin benannten Cadetten diſponirt worden, betreffend ihren Unterhalt, jährliche Rente und übriges, auch in ihrer Abſicht ſtatt haben ſoll. Doch in dem Verſtande, daß Unſer bemeldeter Sohn Wilhelm, oder Unſre andre eingeſetzte Erben ſollen gehalten ſeyn, alle Schulden zu bezahlen, die Wir etwa zur Zeit Unſers Abſchiedes auf Uns haben möchten, ohne das geringſte zur Laſt Unſrer Töchter anzuſetzen, auch nichts abzuziehen, oder zurück zu halten, von den bemeldeten zwey hundert und funffzig tauſend und hundert und funffzig tauſend Pfund reſpective, darinnen Wir ſie, eine iede von ihnen, durch gegenwärtiges inſtituirt haben.

Gleichergeſtalt ſoll auch beſagter Unſer Sohn, oder Unſre andre in- und ſubſtituirte Erben gehalten ſeyn, zu erfüllen und auszuzahlen alle Legata, welche Wir ſchon gemacht und unterſchrieben haben, oder noch künfftig machen und unterſchreiben möchten, nach dem dato des gegenwärtigen, welche Wir wollen, daß ſie von eben ſolcher Krafft und Nachdruck ſeyn, und gehalten ſollen werden, als wenn ſie dieſem Unſrem Teſtament einverleibet wären, ohne daß etwas davon zur Laſt Unſerer anderen Kinder gereiche, ſondern daß er, oder Unſre andre in- und ſubſtituirte Erben ſie darinnen frey und Schadloß halten ſollen.

Dergeſtalt, daß Unſer Sohn oder Unſre andere in- und ſubſtituirte Erben dagegen beſitzen, genieſſen und behalten ſollen, alle die Revenuen und Einkünffte derer reſpective Summen, darinnen eine iede von Unſern Töchtern inſtituirt iſt, bis daß ſie zum Stande der Vermählung gekommen.

Und wenn ſichs begeben ſolte, daß eine oder mehr von unſern Töchtern, oder ſie alle ſterben ſolten, ohne eheliche Kinder nachzulaſſen, ſo iſt Unſer letzter Wille und Verlangen, daß alles was Wir ihnen reſpective gelaſſen, in Conſequenz dieſes Teſtaments wieder an beſagte unſern Sohn Wilhelm kommen und zurück falle, oder an Unſere andre in- und ſubſtituirte Erben, und nicht an Unſre andere Töchter, die alsdenn noch im Leben ſeyn werden.

In Ermangelung Unſres Sohns Wilhelms, ſeiner Kinder und Ehlicher Deſcendenten, (wie vorhin gedacht) zu welcher Zeit

sie auch hiernächst ausgehen möchten; so instituiren und substituiren Wir respective (in Krafft der Clausulen, daß Wir auch substituiren können in allen denen Gradibus, welche in gedachter Unserer Octroy inserirt und erwähnt worden) in alle Unsre Güter, so Lehn als Eigenthumb, dependirende und independente, Renten, Actien, und Active Schulden, ohne das geringste davon auszunehmen noch zu reserviren, unsre älteste Tochter Louysa, und in Ermanglung derselben, als auch nach ihr, ihre Kinder und Ehlige Descendenten.

In Ermangelung Unserer gemeldeten ältesten Tochter, und derer ehlichen Kinder und Descendenten (als vorhin) zu aller Zeit, da sie auch hienächst abgehen möchten, in- und substituiren Wir gleichergestalt, in alle Unsre Güter, Renten, Actien, active Schulden, ohne etwas auszunehmen, die älteste von Unsren andren Töchtern, und in Ermanglung deren, als auch nach ihr ihre Kinder und ehlige Descendenten. Und also auch in der Folge nach einander, bis auf die letzte, in- und substituirend allezeit die ältesten, und die Söhne vor den Töchtern von Linie zu Linie, und von Grad zu Grad, ohne daß Unsre respective In- und Substituirte veralieniren mögen, Unsre gedachte Güter, Immobilien, Renten, Vermehrungen und Actien, oder davon defalciren, oder zurück halten einige Portiones Trebellianicas. Und alles dieses mit eben den Beschwerungen und Bedingungen, welche droben declarirt und verordnet worden, in Regard Unsres Sohnes Wilhelms, und seiner ehlichen Descendenten.

Doch mit solcher Condition, daß weñ Wir nächst diesem noch einen Sohn bekommen solten, auf diesem Fall sollen alle Unsre Güter, Renten, Actien und Schulden, ohne einzige Exception in Ermangelung gedachten Unsres Sohns Wilhelms, und seiner Kinder und ehlichen männlichen Descendenten, fallen und kommen, an Unsren Sohn, der noch möchte gebohren werden; oder in Ermangelung dessen, oder nach ihm an seine Kinder und ehlige Descendenten; und zwar dieses auf eben solche Manier, und mit eben den Lasten und Conditionen, welche vorhin declariret und verordnet worden, in Regard Unsres Sohnes Wilhelmi.

Setzende übrigens gedachten Unsren Sohn, der noch möchte gebohren werden, zu seinem Erbtheil ein Unsre Graffschafft und Land von Vianden, die Herrschafften und Länder von Daesburg, S. Vith und Butgenbach, wie auch Gertrudenberg, Ober- und Nieder-Swaluwe, sambt den Fischereyen, die dazu gehören, mit allen ihren Zubehörden, Appertinentien und Dependentien, so, wie sie auf Uns gefallen, und devolviret, hernach auch begriffen worden, in die Einnahme Unsers Intendanten, und davon er Rechnung thun muß, ohne etwas davon auszunehmen, und sonderlich auch dasjenige, womit einige von besagten Herrschafften möchten erfunden werden, verbessert zu seyn, es sey durch Zuwachs, oder sonst.

Und weil Wir benannte Herrschafft von Gertrudenberg, sambt den Fischereyen und andern dazu gehörigen Domainen, insonderheit beschweret und engagirt haben, wegen des Witthumbs, so Wir der Printzeßin von Orange Unsrer vielgeliebten Gemahlin versprochen und vermacht; so ist Unser Wille und Meynung, daß gedachter Unser Sohn Wilhelm, oder Unsre andre in- und substituirte Erben diesen Unsren Sohn, der noch möchte gebohren werden, davon allerdings und gäntzlich frey machen, und daß er allein diese Last von den Einkünfften seiner Güter tragen soll, ohne der geringsten Diminution der Erbschafft, oder Erb-Portion Unsres gedachten andren Sohns, doch mit der expressen Condition, daß wenn Er auch ohne Nachlassung ehlicher Erben solte zu sterben kommen, alsdenn alle diese Güter wieder an Unsren Sohn Wilhelm, wenn er noch im Leben ist, zurückfallen und devolvirt werden sollen; oder in Ermangelung seiner, an seine Kinder und ehliche Descendenten, wenn er welche nachgelassen; oder auch in Ermangelung derer aller, an Unsre Töchter successive und durch Repræsentation auf solche Art, als droben von Uns declarirt und verordnet worden.

Item, wenn es sich zutrüge, daß Wir versterben solten, vor Unsern gemeldeten in- und substituirten Kindern und Erben, ehe noch eins von ihnen in den Ehstand, oder zu dem Alter gekommen, daß es sich selbst regieren, und seine Güter verwalten könte; so wollen Wir und verordnen in solchem Fall, daß Unsre besagte Kinder bey Madame der Printzessin von Oranje, Unsrer vielgeliebten Gemahlin, und ihrer Frau Mutter, bleiben sollen, um erzogen und angeführt zu werden, wie es Personen von solcher Qualität anstehet; und sonderlich Unsre Töchter, biß daß selbige in den Ehestand gekommen, Unsern Sohn aber oder Unsre Söhne betreffend, bis daß sie 20. Jahr alt geworden, es sey denn Sache, daß der Stand oder Condition Unsers Sohns Wilhelms ein anders erfodere.

Was nun anlanget die Vormundschafft Unserer Kinder, als auch das Gouvernement und die Administration von allen Unsern nachgelassenen Gütern, sambt allen Vermächtnüssen, und Rechten, so davon dependiren, so verlangen und verordnen Wir, daß Unsre vielgeliebte Gemahlin, ihre Frau Mutter, solche Vormundschafft haben und auf sich nehmen soll; wie Wir sie denn auch dazu ernennen, einsetzen und bevollmächtigen durch gegenwärtiges, als ihr gäntzlich anvertrauend die Vormundschafft und gute Inspection über Unsere Kinder, sambt dem Gouvernement und Menage gedachter Güter.

Und dieses zwar, so weit es Unsern Sohn Wilhelm angeht, bis auf die Zeit, da er das zwantzigste Jahr seines Alters erreichet, doch in Regard Unser Töchter, bis sie zum Ehestand gekommen.

Ferner auch, wenn der Staat und Beschaffenheit Unsers Sohns Wilhelms, erfodern möchte, daß Er seinen Hof vor der Zeit a part halten müste, in solchem Fall soll Unsre vielgeliebte Gemahlin zu bestellen haben alle Chargen an dem Hofe Unsers Sohns Wilhelms mit ihren Suiten und Dependentien; Unsre Meynung ist unterdeß, daß besagte Unsre Gemahlin in der Regierung und Verwaltung Unsrer Güter sich bedienen soll des Raths und Beystandes von solchen Personen, die sie wird vor nützlich halten, dazu zu employren; und in Affairen von Importance soll sie verfahren mit dem Beystande einiger geschickten Leute von der Regierung, die sie dazu erfodern wird; Denen Wir denn auch recommandiren, daß sie mit besagter Printzeßin Achtung geben wollen auf die Grandeur, Ehre, Estat, Würde und Hoheit Unsers Hauses. Ausschliessend alle andre von der Vormundschafft, Aufsicht und Erziehung Unsrer Kinder, wie auch von der Regier- und Verwaltung ihrer Güter. Und Unsre Meynung und Verlangen ist, daß alles, was sich noch übrig finden würde, von den Unkosten der Hofhaltung und Erziehung Unsrer Kinder, soll allemahl wohl und sicher angewendet werden, zum Nutzen und Vortheil Unsers Sohns Wilhelms, oder in Ermangelung dessen, Unsrer andern in- und substituirten Erben.

Wenn aber Unser Sohn Wilhelm zu seinem Alter von zwantzig Jahren gekommen, so verordnen und befehlen Wir, daß Er Unsrer vielgeliebten Gemahlin, seiner Frau Mutter, von den Einkünfften seiner Güter, zum Unterhalt und Erziehung einer jeden von Unsern Töchtern, und zu deren Kleidungen, eine Summe von Sechstausend Pfund Carolus jährlich auszahlen soll, und zwar auser und über den zweytausend Pfund, welche er gehalten zu bezahlen, einer jeden von Unsern Töchtern, zu ihren kleinen Ausgaben, wie vorhin mit mehrern vermeldet worden; und dieses so lange, bis sie in den Ehestand getreten. Wenn es sich auch begeben solte, daß Unsre vielgeliebte Gemahlin verstürbe, ehe Unsre nachgelassene Töchter vermählet wären, so wollen und verordnen Wir, daß selbige Unsere Töchter bleiben sollen bey Unserm Sohn Wilhelm, oder unsern andern respective in- und substituirten Erben; welche alsdenn auch sollen auser denn verbunden seyn, einer jeden von Unsern Töchtern zu ihrer Kleidung eine Summe von Sechstausend Pfund Carolus zu erlegen, über die zweytausend Pfund Carolus zu ihren kleinen Ausgaben, wie vorhin verordnet; Und alles dieses so lange, bis sie in den Ehestand getreten.

Ferner wollen, verordnen und setzen Wir durch gegenwärtiges, daß das Witthum von Zehentausend Pfund Carolus jährlicher Renten, so Wir durch Unsern Heyraths-Contract Unser vielgeliebten Gemahlin versprochen, soll vermehret und vergrössert werden, bis auf die Summa von Vierzehen tausend solcher Pfund jährlich, so daß besagte Dame nach unserm Tode, an statt der genannten Zehentausend Pfund eine Summa von zweytausend Pfund Carolus alle Jahr empfangen und nutzen soll, welche aus Unsern bereitesten Gütern zu nehmen; Vor welche Summe Wir in specie Unsre Herrschafft Gertrudenberg, mit den Fischereyen, und andern davon dependirenden Domainen engagiren, gleichwie Wir auch vorhin eben diese Herrschafft, Fischereyen und Domainen in Unserm gedachten Heyraths-Contract vor das Witthum von Zehentausend Pfund engagiret hatten.

Wir wollen und verlangen auch, daß alle Jubelen und Kleinodien, wie auch das Geschirr von Gold und übergüldet, ingleichen das von Silber, welches begriffen in den respective Inventarien oder Listen, die gemacht, und von Uns unterschrieben worden, den 1. May 1640. sollen Unsrer vielgeliebten Gemahlin seyn und eigenthümblich verbleiben, gleichwie sie ihr schon zugehören.

Ferner permittiren und accordiren Wir auch durch gegenwärtiges, daß Unsre vielgeliebte Gemahlin, so lange sie lebet, den Usum fructum behalten soll von allen Silber-Geschirr und Leinwand, so besagte Dame und unsere Erben zu ihrem Dienst und vor ihre Tafel nothwendig halten werden.

Und gleichwie Wir in Unſrem Heyraths-Contract zugeſtanden haben, daß Unſre vielgeliebte Gemahlin nach Unſrem Abſterben, ſich eines von Unſren Häuſern, die Wir in Holland haben, zu ihrem Auffenthalt ſoll erwählen dürffen; und noch geneigt ſind in dem Fall zu deſto gröſſerer Avantage dieſer Damen zu diſponiren; Alſo declariren, verordnen und accordiren Wir durch gegenwärtiges, daß Unſere vielgeliebte Gemahlin möge annehmen und genieſſen nach Unſrem Ableiben zu ihrem Auffenthalt, Unſre beyde in Holland gelegene Häuſer, deren eines an dem Nord-Ende hie zum Haag, und das andere zu Riswick lieget, und dieſelbe ſo meublirt, wie ſichs gehöret; Nemlich das zu Riswick mit den Meublen, die ſich zur Zeit Unſers Todes darauf finden werden; Und das Hauß zum Nord-Ende mit den Meublen, welche Unſre vielgeliebte Gemahlin und Unſre Erben werden vor nöthig achten zum Dienſt und Hoffhaltung dieſer Dame nach ihrer Qualität; Damit dieſer Häuſer und Meublen Uſus fructus (wie vorhin gedacht) von beſagter Dame auf ihre Lebzeit bewohnt und beſeſſen werde, doch mit dem Bedinge, daß ſie währender Zeit dieſe Häuſer in gehörigem Bau und Beſſerung erhalten ſoll.

Verordnen und befehlen Unſrem Erben ſich darnach zu richten, und Unſre vielgeliebte Gemahlin gantz und völlig den Effect von allem obbemeldten genieſſen zu laſſen.

Welche Sachen denn alleſamt Wir erklären, Unſer letzter Wille und Meynung zu ſeyn; Verlangende aufs freundlichſte durch Gegenwärtiges, von Ihrer Hochmögenden den Herren General-Staaten, wie auch von den Edlen und Großmögenden Herren Staaten einer jeden Provinz inſonderheit, und vornemlich dererjenigen, wo Unſre Güter gelegen ſind, daß ſie wollen die Hand darüber halten, damit der Inhalt dieſes Unſers Teſtaments als auch die Codicillen, die ſchon von Uns gemacht und unterzeichnet, oder noch möchten nach dem dato des gegenwärtigen von Uns gemacht und unterzeichnet werden, völlig und unverletzlich ins Werck mögen geſetzt werden, in allen ihren Puncten, Clauſuln, und Articuln. Wir haben das Vertrauen, daß Ihre Hochmögenden reſpective Uns ſolches nicht verſagen noch abſchlagen, ſondern es durch ihre Gütigkeit, Gunſt und Freundſchafft annehmen und ausrichten werden.

Wegen Unſrer vielen Geſchäffte haben Wir dieſes Unſer Teſtament und letzten Willen durch die Hand Unſers Secretarii und Griffiers Laurentii Buyſero abſchreiben laſſen, und es mit Unſer gewöhnlichen Unterzeichnung und Siegel bekräfftiget. So geſchehen im Haag, den 30. Jan. 1644.

XVI.

Mediations-Haupt-Receſſ über den Naſſau-Siegiſchen Religions-Streit-Vergleich, de ANNO 1651.

DEmnach der Durchleuchtige und Hochgebohrne Fürſt und Herr, Herr Johann Ludwig Fürſt zu Naſſau, und des Heiligen Reichs Graff zu Catzen-Ellenbogen, Vianden und Dietz, Herr zu Beilſtein, Ritter des Ordens zum güldenen Vließ, Römiſcher Käyſerlichen Majeſtät Geheimer Rath, Cammerer, und bey den General-Friedens-Tractaten zu Münſter geweſener gevollmächtigter Abgeſandter, Als der auch Hochgebohrne Graf und Herr, Ludwig Heinrich, Graff zu Naſſau, Catzen-Ellenbogen, Vianden und Dietz, Herr zu Beilſtein der Römiſchen Käyſerlichen Majeſtät General-Wachtmeiſter und Obriſter, ſamt deren gedachten Ihrer Fürſtlichen Gnaden und Hoch-Gräflichen Excellenz älteſten Herren Söhnen, mit dem Chur-Mayntziſchen anhero abgeordneten Geheimen Rath, dem Wohl-Edlen und Hochgelahrten Herrn Sebaſtian Wilhelm Mehl, der Rechten Licentiaten, auf einſtändiges Begehren beyder Partheyen allhier zuſammen kommen, und die zwiſchen der Durchleuchtiger und Hochgebohrner Fürſtin und Frauen, Frauen Erneſtinen, des Heiligen Reichs Fürſtin und zu Ligne &c. Verwittibter Gräfin zu Catzen-Ellenbogen, Siegen, und Dero Herrn Sohns, des auch Hochgebohrnen Grafens und Herrn, Johann Frantzen Deſiderati, Grafen zu Naſſau, Catzen-Ellenbogen, Vianden und Dietz, Herrn zu Beilſtein, der Römiſchen Käyſerlichen Königlichen zu Hiſpanien Majeſtät Majeſtät reſpective Cammerern, Kriegs-Rath und Obriſten Excellenz eines, ſodann denen auch Hochgebohrnen Grafen und Herrn, Herrn Mauritzen, Churfürſtl. Brandenburgiſchen Geheimen Rath und Stadthaltern, des Fürſtenthums Cleve und Grafſchafft Marck, General-Lieutenant der Cavallerie, in Dienſten der Vereinigten Niederlanden, Gouverneur zu Weſel und umliegenden Forte, wie

wie auch Dero Herrn Bruder Graff Georg Friederichen Gouverneur zu Rheinberg, und Herr Graff Heinrichen, Gouverneurs zu Hüls Excell. Excell. Excell. allen Grafen zu Naſſau Catzen-Ellenbogen, Vianden und Dietz, Herrn zu Beilſtein und Rittern des Königlichen Däniſchen Ordens vom weiſſen Elephanten, Obriſten zu Roß und Fuß, andern Theils, ſchwebenden Mißhelligkeiten, wo möglich in der Güte hinzulegen, hochgemeldte Ihro Excellence Herr Graff Johann Mauritz, auch für ſich und in Krafft deſſen, zu dieſen Tractaten eingebrachten Gewalten, im Nahmen der abweſenden Hrn. Brüder, Graff Heinrichen, ingleichen Hrn. Graff George Friedrichen, zu Folg der Herren Deputirten zu Nürnberg vom 15. Maji 1651. (mit ausdrücklichem Vorbehalt Ihro darinnen in einem und anderem reſervirter Erwartung fernerer Erläuterung und Deciſion) und Käyſerl. Mandaten, alſobald die Reſtitution zu thun willig geweſen, man ſich aber über den modum exequendi nicht vergleichen können; ſo haben Hochgemeldte Ihrer Grafen Johann Mauritzen Excell. und dero Hn. Gebrüdere, auf freund- und bewegliches Zuſprechen Hochged. Herren Mediatoren, wie auch wohlgemeldten Chur-Mayntziſchen Herrn Abgeordneten ſich endlich erkläret:

1. Der Catholiſcher Herr- und Bürgerſchafft ſo wohl in Ab- und Anweſenheit Ihrer Herrſchafft, vermöge der Herren Subdelegirten Ausſpruchs und mehrgedachten Nürnbergiſchen Reſcripts, auch Käyſerl. Mandaten, das völlige öffentliche Catholiſche Exercitium in der St. Johannis Kirchen dergeſtalt zu erſtatten, daß ſie darinnen Kinder lernen, Meſſen, Metten, Veſper- und Abend-Gebethen, Vigilien, Seel-Meſſen, Begängniſſen, alles mit oder ohne Geſang und Muſic halten, Ehe einſegnen, Kinder tauffen, Beichten und Communiciren (worzu Beichtſtühl und Communicanten-Bänck gehören) und andere Catholiſche Sacramenta und Ceremonien adminiſtriren und üben, einen beſtändigen Tauffſtein und Altar, ſamt zugehörigen Zierden, Crucifix, auch andern Bildern und Schildereyen, wie auch, ſo offt es der Catholiſche Gottesdienſt erfordert, Altaria amovibilia in der Kirchen auffrichten, und nach des Gottesdienſt Endigung abſchaffen, des von denen Catholiſchen beſtellenden Glocken-Geläuts ſich bedienen, der Cantzel zum Predigen ſich mit gebrauchen, Proceſſionen in der Kirchen ſowohl als auff der Gaſſen und ſonſten mit öffentlicher Umtragung des venerabilis Sacramenti, Creutz, Fahnen, Bildern, Lichtern und Fackeln, auch Auffrichtung Altarien vor den Catholiſch. Häuſer, die Krancken Catholiſche Brauch nach in den Häuſern beſuchen und providiren, Gräber für die Catholiſchen Todten ohn einig Anſuchen machen, und dieſelbige nach Qualität der Perſonen, als Geiſtliche, Adeliche, und die Herrſchafftlichen Räthe, wie auch vornemlich die Herrſchafft ſelbſt in St. Johannis Kirch, oder Martini Kirchhof, Proceſſionen und Ceremonien, Creutz-Vortragung, öffentlichen Geſang, Geiſt- und Catholiſchen Habit, Lichtern und Fackeln, und erſtgemeldter St. Johannis wie auch St. Martins Kirchen, ohngehinderten Glocken-Geläut, Leich-Predigen und Ausſprengung Aquæ benedictæ begraben, und was ſonſten zu ein und anderem bey dem publico Exercitio Catholico üblich und hieroben ſpecifice nicht gedacht iſt, gebrauchen, haben, und exerciren können, und mögen, und ſolches alles mit Abſchaffung aller Verhinderniſſen und Obſtaculen, ſo offt und vielmahlen es denen Catholiſchen vonnöthen und beliebig ſeyn wird, jedoch daß denen Reformirten Ihre dergleichen Vor- und Nachmittags-Predigt und Gebeth, wie auch Mettenſtund ohngehindert gelaſſen, und bey Verrichtung des Catholiſchen Gottes-Dienſt in- und auſerhalb der Kirchen, alle Verſpott-Lach- und Behönung, Getümmel, Inſolentien und Scandalen, allerdings abgeſchafft, verbotten und abgeſtrafft, und ein gleichmäßiges von denen Catholiſchen gegen die Reformirten obſerviret werde, und beyderſeits Geiſtliche ſich keiner Diſpoſition oder Geiſtlicher Jurisdiction, über des andern Religions-Anverwandten, weniger des Juris Diœceſani oder Actuum Epiſcopalium anmaſſen; So haben auch hochgemeldte Herrn Johann Mauritz Excell. und dero Herren Gebrüdere die P. P. Societatis in den Stand und Ubung, wie ſie vor der Ausſchaffung geweſen, allerdings zu ſetzen, und biß zu derentwegen erfolgender gehörigen Orten remittirter Erörterung ohnbeeinträchtiget und ohnmoleſtiret verbleiben zu laſſen verſprochen, auch beyde Theile einander bewilliget und ausgeſagt, daß keiner in des andern nach Maßgebung des Inſtrumenti Pacis Artic. 4. §. quoad controverſiam &c. inhabendem Territorio ſich einigen Eingriffs, Contradiction, Patrocinii, oder Direction, wodurch die Unterthanen ſich der Herrſchafft zu widerſetzen leichtlich veranlaſſet werden könten, anmaſſen ſolle, gleichfals die in der Frau Princeſſin zu Ligne und dero Herrn Sohns Excell. allein eigenthümblichen Kirchſpielen und Dorffſchafften vorgangene Aenderung auffzuheben, und alles in dem Stand, worinnen es Krafft der Herren ſubdelegirten Commiſſarien, und des Nürnbergiſchen Reſcripti Verordnungen geſetzt werden ſolle, zu ſtillen, und biß zu ordentlicher Erledigung der reſervirten Puncten zu laſſen,

lassen, doch mit diesem ausdrücklichen Beding, daß Ihro Excell. Herr Graff Johann Mauritz, und Dero Herren Gebrüdere sich aller, vermög Instrumenti Pacis, und was dem anhängig, auch sonsten competirenden Rechten, und in specie mehrgemeldten Nürnbergischen Schreiben Vertröst- Erläuter- und Erklärung vorbehalten, und zu ihren habenden Rechten, vornemlich da über kurtz oder lang im Heil. Römischen Reich etwas anders, durch einen allgemeinen Reichs-Schluß ihnen besser zu statten kommendes solle statuiret werden, ihnen alle obngebundene Freyheit und alle behörende Nothdurfft sich reserviret, und dessen hierdurch nichts begeben, auch deren nachgesetzter Fürstl. Lignischer Gegen-Reservation und Contradiction hiemit widersprochen, und darinnen keines weges gefehlet haben wollen. Hingegen wollen Ihro Fürstl. Gnaden zu Ligne für sich, und Dero Herrn Sohnes Excellenz, alle competirende und zustehende Reichs-Mittelen und beneficia tam in genere quam in specie, wie die auch Nahmen haben mögen, insonderheit aber die von denen Herren subdelegirten Commissarien, wie auch denen Herren Reichs-Deputirten zu Nürnberg ergangenen respective Urtheilen und Erklärungen, so dann der Römisch-Käyserlichen Majestät unsers allergnädigsten Herrn, unterm 22. Julii und 7. Augusti jüngsthin allergnädigsten Paritions-Befelchern, und die dardurch erlangte und angewachsene Rechten solennissime reserviret, und hierdurch mit nichten begeben, noch solche decidirt, erleutert, und anbefohlener Sachen halber, in einen neuen Proceß und Disput einiges weges gehehlet, sondern alles und jedes, wie auch übrige ausgesetzt und vorbehaltene Puncten, und darunter das Glocken-Geläut zu S. Nicolaus, samt deren Coexercitio, Thurm-Gebläß und Music bestergestalt per expressum reserviret, und hiermit vorbehalten, darbeneben auch deme von mehr hochgemeldten Herrn Grafen Johann Mauritzen, für sich und seine Herrn Gebrüdere gethane Reservat- und Condition ausdrücklich widersprochen, und darein keines weges gewilliget haben, immittelst sollen und wollen sich beyde Theile aller Thätlichkeiten enthalten, und Ihre reservirte gegenwärtige und künfftige Mißhelligkeiten in der Güte oder durch den Weg des Rechtens entscheiden lassen, bey Straff in dem allgemeinen Friedens-Schluß enthalten. Falls aber dißmahl geleister Parition und restitution de novo contravenirt, soll der Frau Princeßin die Vollführung allbereits erlangten Käyserlichen Mandaten unbenommen seyn. Zu welches alles auffrecht und unverbrüchlicher Festhaltung und beständiger Uhrkund, haben hochged. Ihre Fürstl. Gnaden zu Ligne im Namen und Krafft zu diesen Tractaten habenden Gewalten, und wegen dero Herrn Sohns Graff Johann Frantzen Desiderati Excell. ingleichen die hochbesagten Herren Gebrüdere, Graff Johañ Mauritz und Graff Georg Friederichen für sich selbsten und respective für ihren dißmahl abwesenden Herrn Bruder, Graff Heinrichen Excell. Excell. Excell. diesen vor beyde Theile in dupplo originaliter ausgefertigten Recess mit eigenen Händen unterschrieben und mit Ihren Fürstl. und Gräflichen Pettschafften bekräfftiget, darbeneben zu mehrer Gezeugniß die Eingangs Hochgedachte Herren Mediatores, und die Chur-Maynzische Abgeordneten um ebenmäßige, eigenhändige Mit-Unterschreib- und Besiegelung ersuchet, welches wir auch der Wahrheit zu Steuer, und daß zwischen beyden Partheyen, alles, wie obstehet, wohlbedächtlich abgehandelt, versprochen und zugesagt worden seye, begehrter massen bewilliget und vollenzogen haben. So geschehen in der Graffschafft Nassau, zwischen Stadt Siegen auff dem Rathhauß, den 11. Decemb. Anno 1651.

(L.S.) Ernestine von Ligne Gräffin zu Nassau.

(L.S.) Johann Ludovvig Fürst zu Nassau.

(L.S.) Moriz Graff zu Nassau.

(L.S.) Georg Friz Graff zu Nassau.

(L.S.) Ludvvich Heinrich Graff zu Nassau.

(L.S.) Ludovvig Graff zu Nassau.

(L.S.) Sebastian Wilhelm Meel.
pro Copia concordante
G. Capito Secretar.
Pro Copia Copiæ subscripsit & signavit,
(L.S.) M. G. ANDERNACH.

XVII.

XVII.

Neben-Recess über den Nassau-Siegischen Religions-Streit-Vergleich, de Anno 1651.

Auch zuwissen, demnach unter heutigem dato in dieser Statt Siegen, zwischen Ihrer Fürstlichen Gnaden zu Ligne, für sich und Ihres Herrn Sohns Excellenz, und dann Ihro Excellenz Herrn Johann Moritzen, und Dero Herren Gebrüderen, George Friedrich, und Henrich, Graff zu Nassaw Catzenellenbogen, ꝛc. über einige Ihre auff gewisse Maß verglichene Mißbelligkeiten, ein beschriebener Recess versertiget, und von beyden Theilen, wie auch die darinn benannte Mediatoren, und dem Chur-Maynzischen Herren Abgeordneten mit Hand und Pittschafft bekräfftigt, aber einige Puncten darinn nicht specifice eingerücket worden, welche hochgedachte Ihro Fürstliche Gnaden zu Ligne &c. zu Verhütung alles künfftigen Mißverstandts ausdrücklich beyzusetzen, inständig begehrt, daß solches, iedoch mit Vorbehalt eines und andern Theils hiedurch nit begebende sondern freundschiedlich oder in Petitorio suchenden Rechtens, auff der Sachen vorgehenden reyssen Bedacht geschehen, und abgeredet worden, wie folgt:

1. Erstlich, ist in obgedachten Recess bey dem Catholico Exercitio allein der St. Johannis Kirchen und der Catholischen Herrschafft und Bürgerschafft gedacht worden, damit die Catholischen Unterthanen mit und neben erstgedachten Herr- und Bürgerschafft, sowohl in besagter St. Johannis Kirchen, als auff dem Schloß, und bey den P. P. Societatis Jesu sich desselben ebenmäßig gebühret, und ohngehindert bedienen können und mögen.

2. Ingleichen die durch einen Layen oder weltlichen Schulmeister und Schuel-Frauen bestellte Catholische Kinder Schuel, in dem vor diesem gehabten und noch üblichen Standt, ohne einige Wiederrede, oder Verhinderung verbleiben, und continuiret werde.

3. Die von hochgedachten Herren Gebrüdere Frau Mutter Fürstl. Gnaden aus Dero Residenz an St. Johannis Kirche eingebrochene neue Fenster betreffend, die wollen Ihre Fürstl. Gnaden und Dero Herren Söhne zu gewisser Verhütung besahrender Scandalen iederzeit bey wehrenden Catholischen Gottesdienst mit höltzern Laden zumachen lassen, oder auff den Fall sie selbsten, oder Ihre Räthe erstberührten Catholischen Gottesdienst zu sehen, oder zu hören beliebens hette, solche sichere Verordnung thun, daß einige Scandalen oder insolens keines weges vorgehen.

4. Damit auch viertens zwischen der Bürgerschafft beyder Religion gute Freundschafft gepflantzt, und kein Theil, wegen des andern Feyertagen, an seiner Handthier- und Nahrung beschweret werden, sollen hinführo die Stadtpforten zur Zeit beyderseits Gottesdienste, allein auff die Sontage, auff alle andere Fest- Feyer- und Bethtage aber keines weges verschlossen werden.

5. Wegen der Frembden Ankunfften in die Stadt sollen die Burgermeister täglich in beyder Herrschafften Residentzen nachrichtliche Zettel einschicken, und zwischen beyden Herrschafften absque præjudicio Gleichheit halten.

6. Die Schlüssel zum Glocken-Geleuth in St. Martini Kirchen sollen jederzeit bey der Hand gehalten, und von dem Reformirten Klöckner auff des Catholischen Begehren, zu der Catholis. Begräbnüß ohnweigerlich außgefolgt, und nach deren Verrichtung wieder zurück geliefert werden.

7. Und soll dieser Neben-Recess in allem obigen eben die Krafft und Macht haben, als wañ er von Wort zu Wort dem verglichenen unterschriebenen und versiegelten Haupt-Recess inseriret und eingerückt wehre, und demselbigen ohne einige Exception, Limitation oder Restriction, gleichmäßig gehalten werden.

Zu dessen alles gleichmäßiger, als obbesagtes Recess gewisse Vollzieh- und Festhaltung haben beyde hochernennte Partheyen unter der im Haupt-Recess sub finem eingerückter Verbindung, mit und neben denen Herren Mediatoren, und dem Chur-Maynzischen Herren Abgeordneten, diesen Neben-Recess auch unterschrieben, und mit ihrer Pittschafft corroboriret. So geschehen in der Gräfflichen Stadt Siegen auff dem Rathhausse, den 17 Dec. Anno 1651.

(L.S.) Ernestine von Ligne Grävin zu Nassaw.
(L.S.) Johann Ludwig Fürst zu Nassaw.
(L.S.) Joh. Mauritz Graff zu Nassaw.
(L.S.) George Friederich Gr. zu Nassaw.
(L.S.) Ludwig Henrich Gr. zu Nassaw.
(L.S.) Georg Ludwig Gr. zu Nassaw.

(L.S.) Sebastian Wilhelm Meel, mpp.

XVIII.

Käysers Ferdinandi III. Decretum an Chur-Fürsten und Stände des H. Röm. Reichs, Fürst Johann Ludwig zu Nassau Hadamar Session und Votum im Fürsten Rath zu verstatten, de Anno 1653.

VOn der Römisch. Käyserl. Majestät Unserm Allergnädigsten Herrn, denen allhier anwesenden Herrn Churfürsten und Ständen, und der abwesenden Räth, Bothschafften und Gesandten in Gnaden anzuzeigen.

Demnach allerhöchstgedachte Käyßerliche Majest. unterm dato den 8. Tag Octobris verwichenen 1650. Jahres dero geheimen Rath und bey denen Münsterischen Friedens-Tractaten verordnet gewesen gevollmächtigte Abgesandten, Herrn Johann Ludwigen, Grafen, anietzo Fürsten zu Nassau, in Ansehung Seiner Ihr. Käyserl. Majest. und den gemeinen Reichs Wesen, sowohl bey gedachten Friedens und vorhergegangenen Præliminar-Tractaten, als sonst in mehr andere Weg, geleister nutz, ersprießlicher und getreuer Diensten, diese besondere Gnad gethan, und Ihme sambt allen dessen eheliche Leibs-Erben in den Stand des H. Reichs Fürsten erhöhet und gesetzet, also daß sie all und iegliche Gnaden, Freyheiten, Ehr, Würde, Vortheil, Præeminenz, Fürstand, Recht und Gerechtigkeit, in Versamblungen haben, sich auch dessen allen, sonderlich aber des Fürsten Tituls und Nahmens allenthalben, mit allen Ehren, Sessionen, Stimmen und Processionen, wie andere des Heyligen Reichs Fürsten gebrauchen und genieſſen sollen.

Wann nun anietzo bey allerhöchstged. Käyserl. Maj. obernenter Fürst Johann Ludwig zu Nassau gehorsamst einkommen und gebethen, ihme ein Decretum an Churfürsten und Stände, und der abwesenden Räth, Bothschafften un Gesandten zu dem End gnädigst zu ertheilen, damit er bey ietzt instehenden Reichs-Tag in den Fürsten Rath admittiret, und ihme seine gehörige Session und Votum verstattet werden mögte, und dann Ihre Käyßerl. Majest. solches der Billigkeit gemäß zu seyn befunden.

Alß begehren solchem nach mehr Allerhöchstgedachte Käyßerl. Majest. an besagte Churfürsten und Stände, und der abwesenden, Räth, Bothschafften und Gesandten gnädigst, sie wollen mehr gedachten Fürsten Johañ Ludwigen zu Nassau, oder dessen gevollmächtigten Abgesandten, die Fürstl. Session und Votum im Fürsten Rath gleich andern Reichs Fürsten gehörigen Orts zulassen, und verstatten.

An deme beschicht hochgedachter Käyserl. Majest, gnädigster Will, die verbleiben besagten Churfürsten und Ständen, und der abwesenden Räth, Bothschafften und Gesandten, mit Freundschafft, Vätterlichen Willen, Käyserlichen Hulden, Gnaden und allem Guten wohl beygethan und gewogen.

Signatum zu Regenspurg unter J. Käyserlich aufgedrucktem Insiegel den 6. Martii Anno 1653. (L.S.)

Vt. Ferdinand Graff Kurtz,
Wilhelm Schröder.

XIX.

Käysers Ferdinandi III. Decretum an das Chur-Maynzische Reichs-Directorium, Fürst Moritz Heinrichs zu Nassau Hadamar Session und Stimm im Fürsten Rath betreffend, de Anno 1654.

VOn der Röm. Käserl. Maj. unserm Allergnädigsten Herrn, dem löbl. Churfürstl. Maynzisch. Reichs-Directorio in Käyserlich. Gnaden anzuzeigen, demnach erst allerhöchstged. J. Käys. Maj. noch unterm dato den 8. T. Octobr des abgewichenen 1650. Jahres dero gewesen geheimen Rath, Weyl. Hn. Joh. Ludwigen Graffen zu Nassau, in Ansehung seiner J. K. M. und dem gemeinen Reichs-Wesen, vielfältig erzeigter nutz- und hochersprießlichen Diensten, diese besondere Gnad gethan, und ihne sampt allen dessen ehelichen Leibs-Erben, in den Stand des H. Reichs Fürsten erhöhet und gesetzt, also daß sie all und jegliche Gnad, Freyheit, Ehr, Würde, Vortheil, Præeminenz, Fürstand, Recht und Gerechtigkeiten in Versamlung haben, sich auch dessen allē, sonderlich aber des Fürsten-Tituls und Nahmens allenthalben und mit allen Ehren, Sessionen, Stimm und Processionen, wie andre des H. Reichs Fürsten gebrauchen und genieſſen solten.

Wann nun anietzo bey Allerhöchstged. Ihrer Käys. Majest. obbenennten Fürsten Johann Ludwigs zu Nassau hinterlassener ältister Sohn, Fürst Moritz Henrich gehorsambst einkommen und gebeten, ihme ein Decretum an obbesagt Churfürstl. Maynzisch Directorium zu dem End gnädigst zu ertheilen, damit er bey gegenwärtigem Reichs-Tag in den Fürsten-Rath admittirt, und ihm sein gehörige Session und Votum verstattet werden mögte, und dann J. K. M. solches der Billigkeit gemäß zu seyn befunden.

Alß ist Allerhöchstged. J. K. M. gnädiges Gesinnen und Begehren, wohlermeltes Chur-Maynzisches Reichs-Directorium, wolle nicht allein für sich selbsten zu dieser Admission consentiren, sondern auch bey andern Chur- und Fürsten daran seyn, damit wohlermelten Moritz Henrichen Fürsten zu Nassau, Fürstl.

Fürstl. Gn. nechstes Tages im Fürsten-Rath introducirt, und deroselben die behörige Session und Stimm suo loco & ordine, wie J. K. M. in einem andern unter heutigem dato ausgefertigten Decreto allbereit determiniret, unweigerlich eingeräumbt, auch durch den Reichs Erb-Marschalcken jederzeit zu Rath gleich andern Fürsten des Reichs angesagt werden mögte.

An deme beschicht Ihrer Käyserlichen Majestät allergnädigster Will und Meynung, und verbleibt dem löblichen Reichs-Directorio &c. Signatum zu Regenspurg unter den 26. Februar. Anno 1654.

(L.S.C.)

Vt. FERDINAND Graf Kurtz.
Wilhelm Schröder.

XX.

Käysers Ferdinandi III. Decretum an das Chur-Maynzische Reichs-Directorium, Fürst Ludwig Henrichen zu Nassau-Dillenburg in den Reichs-Fürsten-Rath zu introduciren, und ihme Session und Stimm zu verstatten, de Anno 1654.

VOn der Römischen Käyserlichen Majestät unserm Allergnädigsten Herrn, dem Löblichen Chur-Fürstlichen Maynzischen Reichs-Directorio in Käyserlichen Gnaden anzuzeigen; Demnach erst allerhöchstgedachte Ihre Käyserliche Majestät noch unterm dato den 25. Tag Novembris des verwichenen 1652. Jahres Dero Obristen Feld-Wachtmeistern und bestellten Obristen, Herrn Ludwig Henrichen, Graffen zu Nassau, in Ansehung seiner Ihrer Käyserlich. Majest. und dem gemeinen Reichs-Wesen, von demselben vielfältig erzeigter nutz- und hochersprießlichen Diensten, diese besondere Gnad gethan, und ihn sampt allen dessen ehlichen Leibs-Erben und Erbens-Erbē, in den Stand des Heil. Reichs-Fürsten erhöhet und gesetzt, also, daß sie all und jegliche Gnaden, Freyheit, Ehr, Würde, Vortheil, præeminentz, Fürstand, Recht und Gerechtigkeiten in Versamblungen haben, sich auch dessen allen, sonderlich aber des Fürsten-Titels und Nahmens allenthalben und mit allen Ehren, Sessionen, Stimmen und processionen, wie andere des H. Reichs Fürst. gebrauchen und genieſſen sollē.

Wann nun anjetzo bey allerhöchstged. Ihr. Käyserl. Majest. obbenannter Fürst, Ludwig Henrich zu Nassau, gehorsambst einkosten und gebetten, ihme ein Decretum an obbesagt Churfürstl. Maynzisch. Directorium, zu dem End zu ertheilē, damit er bey gegenwärtigem Reichs-Tag in den Fürsten-Rath admittirt, und ihme sein gehörige Session und Votum verstattet werden mögte; und dann Ihre Käyserlichen Majest. solches der Billigkeit gemäß zu seyn befunden; Als ist allerhöchstged. Ihr. Käyserl. Majest. gnädigstes Gesinnen und Begehren, wohlermeltes Chur-Maynzisches Reichs-Directorium wolle nicht allein für sich selbsten, zu dieser admission consentiren, sondern auch bey andern Chur- und Fürsten daran seyn, damit wohlermelten Ludwig Heinrichen Fürstens zu Nassau Fürstl. Gn. nechstes Tags im Fürsten-Rath introducirt, und deroselben die behörige Session und Stimme, suo loco & ordine, wie Ihro Käyserl. Majest. in einem andern unter heutigen dato außgefertigten Decreto, allbereit determinirt, unweigerlich eingeraumbt, auch durch den Reichs Erb-Marschalck jederzeit zu Rath, gleich andern Fürsten des Reichs, angesagt werden mögte; an deme beschicht. Signatum zu Regensburg unter den 26. Febr. 1654.

(L.S.C.)

Ut. Ferdinand Graff Kurtz.

XXI.

Hochgräfl. Nassau-Saarbrückische Protestation und Reservation circa Introductionem derer neuen Fürsten in den Reichs-Fürsten-Rath, de Anno 1654.

Gnädigster, und gnädige Herrn:

EU. Chur- und Fürstl. Gn. Gn. E. Hoch- Wohl-Ehrw. ꝛc. ist von selbst zur Genüge bekandt, was massen das Hochgräfl. Hauß Nassau-Saarbrücken, von so uhralten Zeiten, als Carolo IV. und damals lebenden Hn. Churfürsten glorwürdigsten und hochlöbl. Andenckens, die Fürstl. dignität, laut vortrefflicher und stattlicher Privilegien, so im Truck bereit communiciret, auch auff erheischenden Nothfall in originali producirt werden können, nicht allein primo acquirenti, sed hæredum hæredibus etiam cunctis affuturis temporibus, nec non constitutapœna in contravenientes, ut habent ipsissima formalia gedachter Käyserl. diplomatum in An. 1366. löbl. ertheilet, erhalten, auch mit dem Fürsten-Titul von langer Zeit hero, sowohl von auß- als inerhalb Reichs Potentaten Chur- und Fürsten geziehret und gewürdiget worden; und ob man zwar auf Nassau-Saarbrückischer Seiten einen jeden, womit Er auß Käys. Huld be-

begnadet, nicht miß- sondern von Hertzen gerne gönnen thut: So kan man doch nicht vorbey, und wird verhoffentlich von keinem Menschen als wohl auffgenommen werden, daß bey heutiger vergangener derer von neuem von hochgedachter Käyserl. Majest. in den Fürsten-Stand erhabener Hochfürstlichen Personen introduction, das Hochlöbliche Hauß Nossau-Saarbrücken ihme durch gegenwertige Protestation alle seine Rechte, Privilegien, und dessen Fürstliche Dignität, daß deme dadurch in seiner anciennität, Sitz und Ordnung, im geringsten nichts begeben, sondern in seinem vigore in optima & probatissima forma re- & conservirt bleiben sollen, feyerlich bedinget. Auß solchen und dergleichen Ursachen die höchst- und hochlöbliche Evangelische Ständ auch sonder Zweiffel bewogen worden, ihr ansehentliches in hoc passu beygefügtes monitum dahin einzurichten, daß unter dem gantzen Hochlöblichen Hauß Nassau, auch die uhralte Nassau-Saarbrückische Linea, darfür ihnen gebührend Danck gesaget wird, solte mit begriffen und eingeschlossen seyn, welches dißeitigen Ermessen nach dahin, daß gleich andern dasselbige in ein Hochlöblichen Fürsten-Rath absonderliche Session und Votum haben solle, zu verstehen sey, wie dann Hochgedachte meine gnädige Principalen solches anderst nicht verstanden haben wollen; Als will alle dero bey den Hochlöblichen Directoriis übergebene Memorialien, und derselben Inhalt, hiemit wiederhohlet, und optimo jure, quocunque fieri debet & potest, ein Hochlöblich Directorium solches ad notam & protocollum zu nehmen, auch ein Attestatum hierüber zu ertheilen, gebührend angeruffen und gebetten haben, gestalt dann dessen expresse befelcht, unterthänigst bittende, hierin zu willfahren, und solches alles, was allein zu conservation Hochgedachtes Hauses habender hohen Privilegien angesehen, gnädigst, gnädig und großg. vermercke.

Eu. Chur- und Fürstl. Gn. Gn.

unterthänigst-unterthäniger
Hoch-Gräfl. Nassau-Saarbrückischer
Abgeordneter.

Regenspurg, den 10. Mart.
Anno 1654.

Joh. Cramer, Lt.

XXII.

Tractat im Nahmen Königs Ludovici XIV. in Franckreich, mit Graff Johann Ludwig zu Nassau Saarbrück, wegen der Vestung Homburg, und was solchem mehr anhängig, de Anno 1663.

COmme principal objet que le Roi s' est proposé, quand il a pris part aux affaires de ses voisins, a esté de les maintenir dans la joüissance de leurs droits, libertez & privileges, & d' empêcher l' oppression de ceux qui y étoient troublez contre raison & justice, dont la negotiation & la conclusion de la Paix de Westphalie, qui a rétabli tant de Princes dépoüillés, a fourni des preuves bien convainquantes, Monsieur le Comte Jean Loüis de Nassau-Saarbruck, reconnoit avec toute sa Maison, que c' est principalement à la protection de sa Majesté, qu' ils doivent la Justice, qu'on leur a faite dans ledit Traité de Paix; mais comme les Articles, qui ordonnent la restitution de leurs biens, & l' évacuation des troupes qui étoient dans leurs places lors de sa conclusion, n'ont pû estre encore executez à l' égard de la Forteresse de Hombourg, Prevosté de Herbitesheim, & Comté de Sarwerdon, détenus par Monsieur le Duc de Lorraine, sous divers prétextes, & qu' il se trouve, que ladite Forteresse de Hombourg est échеüe en partage audit Comte Jean Loüis, il a pensé ne pouvoir ni ne devoir recourir à aucun Prince qui lui pût départir son assistance, & l' appuyer plus genereusement ni plus puissament, que sa Majesté, pour le rétablir en sadite Forteresse & dans les autres biens, en conformité & suivant la disposition dudit Traité de Westphalie, ne doutant pas, que sa Majesté ne considere l'attachement, que ledit Comte a toûjours eu à son service, & que la recherche qu' il fait avec toute sa Famille de sa protection est un effet aussi bien de son affection, qui lui fait prendre une entiere confiance en la bonté de sa Majesté, que du besoin qu' il en a, pour pouvoir par son moien rentrer en ce qui lui appartient: Sa Majesté pour les Mesmes raisons veut bien accorder audit Comte cette protection pour lui, ses heritiers, & ses terres & biens, ensorte qu' il puisse conformement à la pacification de Westphalie, y estre rétabli & en joüir. Et pour y parvenir sa Majesté ayant donné plein pouvoir au Sieur de Lionne, Commandeur de ses Ordres & Ministre de son Estat, de traiter de cette affaire avec ledit Sieur Comte de Nassau, aprés plusieurs conferences, qu' ils ont euës ensemble sur ce sujet, ledit Sieur de Lionne

Lionne au nom de sa Majesté, & ledit Comte au sien propre & de ses heritiers, sont convenus des Articles qui ensuivent.

Premierement. Que sa Majesté mettra & entretiendra dans ladite Forteresse de Hombourg, une Garnison de tel nombre de Soldats effectifs, qu' elle voudra & jugera à propos, qui seront François naturels, & non d' autre nation, pour garder la Place, y demeurer & servir en autant de compagnies que sa Majesté desirera, dont elle nommera les Capitaines & Officiers.

II. Ledit Comte sera Capitaine & Gouverneur pour le Roi dans la Place & avec Lettres Patentes de sa Majesté, comme seront aprés lui ses Successeurs heritiers en ladite Forteresse, & en ses autres biens, avec la mesme authorité & pouvoir, qu' ont les autres Gouverneurs des Places de France, partant ledit Comte donnera le mot & tiendra les clefs de la Place.

III. Il y aura dans la Place un Lieutenant ou Major, pour commander à la garnison en son absence, de laquelle charge sa Majesté pouvoira telle personne, qu' il lui plaira, agreable toutesfois audit Comte.

IV. Si par accident de Guerre ou autre occasion du service de sa Majesté, il est necessaire, qu' elle mette dans la Place plus grand nombre de gens de guerre François ou autres, elle le pourra faire, & ils seront aussi entretenus aux dépens de sa Majesté, sous l' obeïssance dudit Comte, comme Gouverneur des Armées du Roi dans ladite Place.

V. Les Lieutenants & tous les autres Officiërs François entrans dans la Place, feront serment entre les mains dudit Comte, de la garder fidellement pour lui & ses successeurs, sous la protection & dans le service de sa Majesté.

VI. Sa Majesté entretiendra à ses dépens ladite Place en ses Fortifications, de toutes les munitions necessaires de bouche & de guerre, comme aussi la garnison, qui sera payée sans que ledit Comte ni ses Sujets soient chargez pour ce regard d' aucune dépense.

VII. Sa Majesté laissera ledit Comte, son Païs & ses Sujets en leur liberté de Religion, en sa dépendance immediate de l' Empire, & en la joüissance de tous leurs droits & privileges, sans que ladite garnison Roiale, ou autres Officiers & troupes, les puissent troubler, ni s' ingerer jamais, à ce qui est de sa proprieté, moins encore au gouvernement & justice de ses Sujets & administration de ses biens, mais seulement ladite garnison s' employera à garder la Place.

VIII. Sa Majesté jugeant à propos de mettre dans ladite Place, un Major, Aide Major, Capitaine des Portes, Medicin, Chapelain, Barbier, Serurier & Canonier, ils seront aussi choisis & pajez par sa Majesté, sur lesquels ledit Comte aura tel pouvoir, qu' il convient comme Gouverneur.

IX. Le Roi recevra en sa Roiale protection & Sauvegarde perpetuelle, & des Rois ses Successeurs, lesquels Sa Majesté y oblige par le present Traité, ledit Comte Jean Loüis de Nassau Sarbruck, ses heritiers & sujets, les Chateau & Bailliage d' Ottweile, les Forteresse & Bailliage de Hombourg, Wilstain, Jugenhaim, Tieffenthal, Rosenthal, leurs Territoires, Jurisdictions, appartenances & dependances, comme aussi tout ce qui lui pourra échoier par succession, donation, achapt ou autrement, & les gardera & deffendra toûjours contre qui que ce soit qui le voudra induëment offenser, maintenant ledit Comte en sa même proprieté en tous ses droits & privileges, & en toute autre sienne jurisdiction & appartenances, un quelque sorte que ce soit.

X. Ledit Comte pourra faire arborer en toutes les avenuës & Ferres de son Païs, l' etendart de France, dans les occasions de quelque trouble.

XI. Outre l' entretenement de Capitaine & Gouverneur de ladite Place, sa Majesté accorde audit Sieur Comte & à sesdits heretiers la charger de Colonel du Regiment d' Alsace, avec les pensions & appointemens dont il joüit à present, afin que sa Maison ait toûjours la gloire de voir un Comte de Nassau à la tête du Corps que ledit Comte Jean Loüis a levé pour le service de sa Majesté, bien entendu que quand les enfans ou heritiers dudit Comte n' auront pas l' âge suffisant pour commander en personne, ledit Regiment sa Majesté y commettra un autre Chef, jusques à ce qu' ils aient atteint cet âge.

XII. Si ledit Comte venoit à deceder, ce que Dieu ne veüille permettre, avant que ledit Château de Hombourg lui soit restitué, ce Traité ne laissera pas d' être executé en tous ses points, en faveur de sa Famille & des siens, qui auront les mêmes avantages dans ledit Château comme s' il vivoit, jusques à ce que son Fils ou ses heritiers soient en âge d' occuper ses charges.

XIII. Sa Majesté fera fournir dans quatre jours audit Sieur Comte, la Ratification du present Traité en bonne & deuë forme. En foi de quoi Nous avons signé ledit Traité, & fait apposer le cachet de nos armes: Fait à Paris le cinquiéme jour de Mars 1663. Ainsi signé, *Hugues de Lionne*, Plenipotentiaire du Roi. *Jean Loüis*, Comte de Nassau-Sarbruck.

XXIII.

Testamentum Königs Wilhelmi III. in Groß-Britannien, und Printzens von Oranien, de Anno 1695.

Im Namen des HERRN! Amen.

WIr Wilhelm von GOttes Gnaden, König von Groß-Brittannien, Printz von Oranien, ꝛc. In Betrachtung der Schwachheit und Sterblichkeit der Menschen, des Todes Sicherheit und Gewißheit, hingegen der Ungewißheit der Zeit und Stunde desselbigen, haben für gut angesehen, und uns ehe und bevor Wir aus diesem irrdischen Jammerthal abscheiden, aus freyem gutem Willen vorgenommen, über die von GOtt dem Allmächtigen uns verliehen und geschenckte Güter, so wohl Lehen, als Allodial, nach der Lands-Verordnung der Herrn Staaten von Holland und West-Frießland, vom 15. Junii Anno 1673. zu disponiren. Anfänglich und vor allen Dingen befehlen und überlassen wir unsere unsterbliche Seele in GOttes einigen Seeligmachers JEsu Christi gnädige und barmhertzige Hände, unsern sterblichen Leichnam aber der Erden.

Anbey revociren, cassiren und annulliren Wir hiemit alle und jede unsere Testamenta, Codicillen und andere Dispositiones, so jemahlen von uns gemacht oder unterschrieben worden, und wollen durchaus nicht, daß dieselbige oder einiges darvon in einigem Punct oder Stück gehandhabt, noch demselben nachgelebet werde. Demnach Wir nun dieses also von neuem ordnen und disponiren, so erklären Wir hierdurch, daß Wir zu aller unserer so wohl Lehenbahren, als Allodial-Güter, so wir nach unserm tödtlichem Hintritt hinterlassen werden, einigen und Universal-Erben ernennt und instituiret haben, wie wir auch hiermit ernesten und einsetzen, unsern lieben Vettern, den Printz Friesen von Nassau, ältisten Sohn des Printz Casimir von Nassau, der Zeit Stadthalter von Friesland, mit Vorbehalt demselben hiernechst allen Falls Vormundere zu bestellen.

Ferners behalten Wir uns auch die Macht und Gewalt bevor, durch unsere Hand und Insiegel allerhand particulare Legaten und Vermächtnüsse zu machen, wie es hernacher uns gedüncken solte oder möchte, und wollen, daß diejenige, so schon von uns selbsten geschrieben und unterzeichnet, oder von jemandem anderen geschrieben, und von uns unterschrieben, eben selbiger Krafft und Wirckung seyn sollen, als ob sie von Wort zu Wort in diesem unserm Testament wären inserirt und exprimirt worden, und alles diese vorvermelte, sagen und erklären Wir hiermit, seye unser Testament, liebster und letzter Wille, und begehren, daß solches vollkommenen Effect haben und gelten solle, entweder als ein Testament, Codicill, Donatio mortis causa, (Geschenck von Todes wegen) oder wie es auffs best-beständige gelten kan und mag, ungeachtet einiger Defecten oder Impedimenten und Hindernüssen, welche hierinnen etwann möchten eingeschlichen seyn, als welche wir hiermit auf die allerbeste Arth und Weise supplirt haben wollen.

Zu Executoren aber und Vollziehere dieses unsers Testaments und letzten Willens, setzen und ernennen Wir die Herrn General-Staaten der vereinigten Niederlanden, und ersuchen selbige, sie geruhen dieses anzunehmen, und solchen unser letzten Willen und Testament exequiren zu lassen, dessen zu Uhrkund haben Wir dieses schreiben lassen, und mit unserer eigenen Unterschrifft und Insiegel bekräfftigt. Geschehen im Graffenhage den 18. Octobr. A. 1695.

(L.S)

Im schwartzen Wachs

Wilhelm Rex.

Die Uberschrifft aussen her war diese.

ANheute den 19. Octobr. 1695. erschiene vor mir Adrian von Sternfeld, Publicus, und bey dem Hof von Holland immatriculirter Notarius, wohnhafft im Grafenhage, in Gegenwart hernach benannter Gezeugen, Wilhelmus der Dritte von GOttes Gnaden, König von Groß-Brittannien, Printz von Oranien, ꝛc. mit Notario wohlbekandt, gesunden Gemüthes und Leibes, welcher mir Notario diß gegenwärtige Papier, so mit Seiner Königlichen Majestät Insiegel an vier Orten besiegelt, und mit einer schwartz seidenen Schnur durchzogen war, übergab, und hierbey vermeldete, daß hierinn Seiner Königlichen Majestät Testament, liebster und letzter Wille enthalten seye, mit dem Begehren, daß solches völligen Effect haben möchte, wann gleich alle diejenige Solennitäten, so hierzu sonst requiriret werden, darinnen nicht wären observirt worden.

Und dieses geschahe also im Graffenhage, in Gegenwart des Herrn Grafen von Portland, und Wilhelm von Schuylemburg, als hierzu insonderheit erbetene Gezeugen, welche dieses benebst Seiner Königlichen Majestät, und mir Notario mit unterschrieben, den Tag, Monath und Jahr, wie obstehet.

Wilhelm Rex.

W. v. Portland. W. v. Schuylenburg.

In Gegenwart

Adrian von Sternfeld, Notarius.

XXIV.

Instrumentum apprehensæ Possessionis der Grafschafft Mörs im Nahmen Fürst Walrads zu Nassau-Saarbrücken, de Anno 1702.

KUnd und zu wissen sey hiermit jedermänniglichen, denen gegenwärtiges Instrumentum apprehensæ Possessionis zu lesen vorkommen wird, daß heute dato den 27. Martii 1702. des Morgens zwischen 10. und 11. Uhren, Ihro Hochfürstliche Durchlaucht. zu Nassau-Saarbrücken Geheimer Rath der Wohlgebohrne Herr Friedrich Philipp Gremb von Freudenstein, vor mir offenbahrem Käyserlichen Notario in præsentia des Hochgebohrnen Herrn Burckharten Wilhelmen, Freyherr von Kinschy, Drosten zu Mörs, sodann des völligen Magistrats, nemlich Johann Wilhelmen von Zells, regierenden Bürgermeisters, Wilhelmen von Juchen, Gödert Mühling, Wilhelm Holtmann, Friedrich Adolph Goddens, Johann Jürg von Essem, Gerard von Nedelem, samtliche Schessen, sodann hierzu erforderten Zeugen, denen Edel-Vest- und Wohlgelehrten, Herrn Frantz Henrichen Haen, und Reinarden Fabritii, Käyserlichen Notarien sämtlich zu wissen gethan, daß nach dem allzufrühen Tod Ihrer Königlichen Majestät von Groß-Brittannien, gebohrnen Printzen von Oranien, Ihre Hochfürstliche Durchl. zu Nassau-Saarbrücken die Stadt und Grafschafft Mörs, samt deren hierzu gehörenden Orten, Ihnen und dero hohen Hauß Saarbrückischen Linie von GOtt und Recht alleinig zukomt, indeme nicht anderst, als aus besonderer Consideration gegen das Hauß Oranien, und vornemlich gegen Ihro Hochseeligste Majestät, die besagte Stadt und Grafschafft in dero usu fructu gelassen, dennoch aber animum possidendi darüber zu bezeugen, solche in dero Wapen beständig, mit des Hauß Oranien gutem Vorwissen und Willen, als ein Annex der Grafschafft Saarwerden behalten. Wie nun aber nach dem deplorabilen Fall solches gestalter massen cessiren thut; Als hätten Ihro Hochwohlgedachte Fürstliche Durchlaucht. in Krafft vorgewiesener special-gnädigster Vollmacht, die Possession der Grafschafft, Stadt und Castell zu Mörs, samt den Orten, wo es nöthig gewesen, animo & corpore hiermit durch Ergreiffung der Thüren, sowohl an dem Rathhause, als den Stadt-Porten, auch andern Actibus Possessionis, auff die beständigste Weise ergriffen, Ihre Wohlgebohrne thäten auch wider alles dessen, so die Clerische Regierung, von Ihro Königlichen Majestät in Preussen in dieser Grafschafft den 25. hujus unterfangen, auf das förmlichste protestiren, und alle vorgangene Actus vor nichtig erkennen. Wie nun der Herr Droste Baron von Kinschy, nebst sämtlichen Herrn Burgermeistern, Scheffen und Rath darauff replicirt, weilen sie von dem traurigen Fall noch keine Nachricht, als von der Clevischen Regierung, so auch von des Königes Rath noch keine Ordres empfangen, wie sie sich zu verhalten hätten; so könten sie hierüber zwar keine positive Resolution fassen, wolten dannoch vor sich Seiner Hochfürstlichen Durchl. zu Nassau-Saarbrücken Dero Recht nicht anfechten, auch alle nothwendige Actus, wie gebräuchlich, zu exerciren nicht weigern, wann es ohne Nachtheil der Herrn General Staaten, & cujuscunque tertii geschehe; worauff dann der Actus apprehensionis & possessionis vollzogen, mit Erklärung, daß Seine Hochfürstliche Durchlaucht. zu Nassau denen Herrn Beambten und Bedienten, auch Unterthanen, in ihren Aemtern, prærogativ- und emolumentis, auch ihrem Recht und Gerechtigkeit bester massen zu manuteniren, zu schützen und zu guarantiren gemeint, nicht allein vorhabend, sondern hiermit versichern thun, wie dann solches zu mehrer Ratification

instru-

instrumentaliter auszurichten und zu verfertigen, mich unterschrieben Notarium publicum, præsentibus partibus & Testibus supra nominatis specialiter ersuchet, also geschehen Mörs den 27. Martii 1702. wie oben ad hunc Actum specialiter requisitus.

Testis attestor ego Franciscus Henricus Haen Imp. auth. Notarius publicus.

Similiter attestor ego Reinardus Fabritius, Imperiali Authoritate Notarius Publ. ad hunc Actum specialiter requisitus Testis.

Wann nun ich, aus der Römischen Käyserlichen Majestät Gewalt und Authorität creirt und immatriculirter Notarius, Henricus Schaffrath, diesem Actui nicht allein beygewohnet, sondern auch beschrieben, und darob gleichlautende Copiam, samt der vorbrachten gnädigsten Vollmacht in authentica copia der hohen Obrigkeit, als Herrn Drosten, Burgermeister, Scheffen und Rath insinuando hinterbracht, so bezeuge in Wahrheits Uhrkund dieses mit meiner eigenen Hand-Unterschrifft und angedruckten Notariat-Signet.

(L.S.)

Henricus Schaffrath.
Not. Publicus.

XXV.

Instrumentum apprehensæ Possessionis der Herrlichkeit Frimersheim, im Nahmen Fürst Walrads zu Nassau-Saarbrück, de Anno 1702.

KUnd und zuwissen seye, daß Ihre Hochfürstliche Durchlauchtigkeit zu Nassau-Saarbrücken Geheimter Rath, der Wohlgebohrne Herr Friedrich Philipp Gremb von Freudenstein, Nahmens obgedachter Hochfürstlicher Durchlaucht. Krafft gnädigst ertheilter Commission, in der Herrlichkeit Frimersheim, auff dem Adelichen Sitz am Wehrthoff gleicher gestallt, wie am 25. dieses zu Moers und am 29. zu Crevelt geschehen, die reale Possession der Herrlichkeit Frimersheim, und sonsten allen Appendentien, als deme solche rechtmäßig zukommt, genommen, dabey auch dem am 26. dieses von der Clevischen Regierung Namens Seiner Königlichen Majestät von Preussen genommenen Actui am allerzierlichsten protestirt, auch solchen nichtig zu seyn angeben, worauff dann die anwesende Scheffen, Henrich Holmer und Peter Panner replicirt, daß sie die auffnehmende Possession gerne leiden thäten, wann einem jeden sein Recht vorbehalten werde, hierauff ferners gedachter Herr Bevollmächtigter, die Bediente und Unterthanen, Nahmens Seiner Hochfürstlichen Durchl. in allen Privilegien, Recht und Gerechtigkeiten in Gnaden manutenirt zu bleiben angelobt, und versprochen; welchemnach dieser Actus Possessionis in debita forma, in Beysein mein Notarii, und darzu requirirten Gezeugen, Frantz Heinrich Haen und Reinarden Fabritius, cum omnibus solennitatibus vollzogen. Ita actum Frimersheim den 30. Martii 1702.

Ad hunc Actum specialiter requisitus testis Franciscus Henrich Haen Notar. publicus idem attestor.

Et ego Reinardus Fabritius ad hunc Actum requisitus testis.

Pro Copia simplicis Protocolli extensione Latiore, quatenus opus, semper salva subscripsi.

(L.S.)

Joh. Henr. Schaffrath. Not. Cæs. Publ. & approbatus.

Der

Der IV. Abtheilung
Drey und Zwantzigster Absatz/
Von den Fürsten von Auersperg.

I.

Käysers Ferdinandi III. Decretum an das löbliche Directorium des Reichs Fürsten-Raths, Fürst Johann Weickards zu Auersperg, Sitz und Stimm betreffend, de Anno 1653.

MOn der Röm. Käyserl. Majest. unserm allergnädigsten Herrn, ist dem löblichen Directorio des Reichs Fürsten Raths hiemit in Gnaden anzuzeigen, nachdem allerhöchstged. Käyserl. Majestät, deroselben, wie auch der Röm. Königl. Majest. respective geheimen Rath, Obristen Hoffmeister, und Obristen Cammerer des Hertzogthums zu Crain und der Windischen Marck, Obristen Erb-Land-Marschallen und Obristen Cammerer, den Hoch- und Wohlgebohrnen Herrn Johann Weickharden, Grafen von Auersperg, Gottsche und Welß, Herrn zu Schön und Sausenberg, Rittern des Gulden Flüß, und seine künfftige männliche ehliche Leibs- oder in Mangel derselben, andere Erben, auß seinem Geschlecht, wegen seiner Ihr. Kayſ. und Röm. Königl. Maj. Maj. bey der Königlichen glücklichen Aufferziehung, wie auch dem heiligen Reich, vermittels Verrichtung ansehentlicher Commissionen und Legationen, Eröffnung seines hochvernünfftigen Raths in den wichtigsten und geheimbsten Sachen, und zu Fortstellung dero, und des H. Reichs, so wohl, als der Käyſ. Majest. und dero Hochlöbl. Ertzhauses Oesterreich, Erb-Königreichen und Ländern, Hoheit und Wohlfarth gedeyenden Geschäfften, und sonst in andere mehr Weg, geleisteten getreuesten und hocherspriessl. Diensten, auch uhralten Geschlechts und Fürstlichen Qualitäten und Eigenschafften, in den Reichs-Fürsten Stand, mit allen darzu gehörigē prærogativen, dergestalt erhebt, daß allezeit der älteste von seinen männlichen Leibs-Erben, oder in Mangelung deren, einer des Geschlechts der Grafen von Auersperg, den Fürstl. Nahmen und Stand allein führen, und erstged. Hn. Johañ Weickharden, Fürsten von Auersperg, wañ er künfftigen im Reichs-Fürsten-Rath Session und Stimm begehren werde, dieselbe ihm, præstitispræstandis, gleich andern Fürstē des Reichs verstattet, und gehörigen Orths eingeräumet werden sollen; Als haben mehr höchstgedachte J. K. M. dessen vor wohlbesagtes Reichs-Fürsten-Raths Directorium zu erinnern allergnädigst anbefohlen, mit dem gnädigsten Gesinnen, daß dasselbe solche Erhebung dem Reichs Fürsten-Rath nicht allein notificiren, sondern bey dem Fürstl. Collegio, seines vermögenden Orts daran seyn und befördern wolle, damit ein löbl. Reichs-Fürsten-Rath, sich jetzo erklären, daß, wann hochged. Fürst von Auersperg, oder seine rechtmäßige Erben præstanda præstirt haben werden, er in den löbl. Reichs-Fürsten-Rath admittirt, und ihme, oder seinen Erben, gleich andern Fürsten des Reichs, Session und Stim assignirt und eingeraumet werden möge; An dem geschicht allerhöchstged. J. K. M. ein sonderbar Dancknehmiges Gefallen, und verbleiben offternanntem Fürstl. Reichs-Directorio mit beharrlichen Käyserl. Gn. wohlgewogen. Signatum in J. K. M. und des H. Reichs Stadt Regenspurg, unter dero Käyserl. Secret Insigel, den 18. Sept. Anno 1653.

II.

Formular-Revers derer ad Sessionem & Votum neu-admittirten Fürsten, worunter auch Auersperg mit begriffen, wie solcher auf dem Reichs-Tage zu Regenspurg den Ständen communicirt worden, de Anno 1654.

VOn GOttes Gnaden Wir N. N. bekennen hiemit. Demnach die Röm. Käyserl. Maj. unser allergnädigster Herr, Uns in den Reichs-Fürsten-Stand allergnädigst erhoben, und folgends Churfürsten und Stände bey diesem allgemeinen Reichs-Tag, Uns in das Fürstl. Collegium gleich andern Fürsten deß Reichs, ad Sessionem & Votum mit der Condition zugelassen, daß zuförderst Wir Uns obligiren sollen, 1) allerhöchstgedachter Röm. Käyserl. Maj. und des H. Röm. Reichs Ehren, Nutzen und Wohlfahrt, nach Unserem besten Vermögen treulich zu fürdern, und Schaden zu warnen und abzuwenden, 2) Uns mit einer dem Fürstl. Lobkowitzischen Anschlag gleichmässiger Quota zu den gemeinen Reichs-Anlagen

und des Käyserl. Cammer-Gerichts zu Speyer Unterhalt anzulegen, und solchem Fuß nach die Reichs-Steuer, so lang wir zwar nicht mit Immediat-Reichs-Güthern der Gebühr versehen seyn werden, in die Reichs- und nach beschehener Immediat-Begüterung in diejenige Crayß-Cassa, darein solche erlangte Güter gelegen, nach der Proportion beyzutragen, die schuldige Portion an dem Cammer-Gerichtlichen Unterhalt, oder dessen Pfennings-Meister zu lieffern; Und, daß 3.) diese Admission allein auf Unsere Person erstrecken, Unsere Leibes-Erben und Nachkommen aber zur Stell und Stimm nicht gelassen werden sollen, ehe und zuvor sie sich mit Fürstenmäßigen Gütern im Reich, wann solches vorhero von Uns selbsten nicht geschehen, dem Herkommen gemäß der Gebühr werden qualificirt haben, daß wir solche Admission und alle ersterzehlte dabey angehengte Conditiones dienst- und freundlich auf- und angenommen, und in Krafft dieses bey Unsern Fürstl. Ehren, wahren Worten, Uns obligiren und verbinden, mehrallerhöchstgedachter Käyserl. Majestät und des Heil. Römischen Reichs Ehren, Nutzen und Wohlfahrt Unsers besten Vermögens treulich zu befürdern, und Schadens zu warnen, Unsere Quotas an den Reichs-Anlagen und Cammer-Gerichtlichen Unterhalt, nach dem Fuß des Fürstlichen Lobkowitzischen Anschlags, oder wie bey gegenwertigem Reichs-Tag die Matricul deß Cammer-Gerichtlichen Unterhalts verglichen werden möchte, bis wir immediate begütert sind, an die Reichs-Cassa, und respective des Cammer-Gerichts Pfennings-Meister, hernach aber, wann wir im Reich ohnmittelbar begütert, und nach Proportion deren, einen eigenen Anschlag erlangt haben, solchen in der Cassa deßjenigen Crayses, darinn die Immediat-Güter gelegen, und, wie gedacht, respective des Cammer-Gerichts Pfenning-Meistern jedesmahl ohnfehlbar zu entrichten; declariren auch dabenebens, daß Unsere Einnehmung der Stimm und Stell in dem löblichen Reichs-Fürsten-Rath, Unsere Erben und Nachkommen sich anderer gestalt nicht zu gebrauchen haben solle, es seyen dann dieselbe zuvor oberwehnter massen mit Fürstenmäßigen von Uns oder Ihnen acquirirten ohnmittelbaren, und von Churfürsten und Ständen darfür erkennenden Reichs-Gütern der Gebühr possessionirt und versehen.

Dessen zu Urkund haben Wir diesen unter Unser eigen Hand Unterschrifft und Fürstlich. Secret-Insiegel ausgefertigten schrifftlichen Schein zu dem Churfürstlichen Mayntzischen Directorio ertheilet und ausgehändiget. So geschehē Regenspurg den 23. April. 3. May 1654.

****

Der IV. Abtheilung
Vier und zwanzigster Absatz/
Von den
Fürsten zu Ostfrießland.

I.
Käysers Caroli M. Privilegium, denen Friesen Anno 802. ertheilet.

WY Carel von GOttes Gnaden ein Römisch Konnich und Vermehrer des H. Ryches, rc. Dhon kundt allen Menschen van wat hohen und nederen Standt de sinnen oste wesen mogen, in thokamender tidt gebaren werden, genade und wes wy vermogen up dat geen goet Werck unbelonet blyve, und wes dogeden schint niet vergeten werden, hier umme is des noet, dat men also dane guet und weldaden in gueder gedechtnisse und in besiegelden brieben bekundschoppe, dat sick de Nachkamelinge des verfrawen mogen, dat sich der Vorsadern so ehrlichen thod hen stedests Römischen Ricke steddes hebben geholden, geovent und beflitet, angesehn.

Deweille dat Lutger de Hertoch van Sassen sin Hertochdoem hilt van d' Herlickheit, nae Rechte des Lehen-Gudes, und dat nicht achtende tho bekennen, und verschmadede uns den Tins tho geben von sin Hertochdoem, als dat Hertochdoem gesettet was van dem Käyser Augusto, und ock gewonlich was, itlichs von sinen Vorgengeren, unsern Vorgengern tho betalen, und he sick sulven uns, und der Keiserlicher Herlickheit in aller maneren fintlicken oder mit Vorsate aber mit siner Hoverdigheit tegen gesettet und in beschworinge und vorkortinge der Keyserlicher Herlickheit, sich hift und upwarp vor ein Koninck und geboet, dat men one en Koninck von Sassen heten solten, want wy nu aldas danige hoverde und unrecht, de he vns und der vorgeschreben Keyserl. Herrlickheit mannichmael getaen hadde, lenger nicht liden noch geduldten wulden oder kunden, so hebben Wy begeert hulpe von den Ostfriesen und Westfriesen, de wy bekennen strenge und dappere Menner te wesen, und von wunderlicher Konheit, als ons gesacht, und wy ock erfare hebben, dem ock de sulvige Hertog vole beschwaringe getaen hadde; up dat he se siner macht underwarpen muchten und se em nochtans alle tit wederstunden und sick voer em beschermeden. Do sind de Friesen voorgen. seer verblydet geweest, dat wy oerer hulpe begerden, und hebben uns by oerer truwe baden gelabet und scher gemacket, dat se bereidet kommen wulden uns tho helpen, und umme tho beholden unse ehre und Keyserlicke Herlichheit oer levent darvor setten wulden;

Aldus hebben de vorgeschreben Friesen sonder Hertoch tho striden sick bereidet, tegen den vorgen. Hertoch Lutger und tegen den sinen und synen der tydt soo se dem Keiser hadden toegesagt, vorkommen und dem Hertoch mit groter gewalt, met vellheit der Friesen, dat Hertochdoem van Sassen mit starcker hand avertogen und ingegaen und menlichen und wreetlichen mit vorgemeldtem Hertogen Lutger und sin her gestreden, und hebben em und syn vorgenempte her, mit der allerbesten und vornembsten sines Hertoghdoms averwunnen, gevanngen und mitt seelen gebunden, und de Hertog und dat vorgeschreven Hertochdoem uns thon handen gestelt und gelevert, und sinnen alß mit groter blyschap um dat gelucke, welck se vorkregen hebben, nha ore egene Land weder getagen.

Als oock de ingekamen Romer unse gebaden nicht en achteden, und nit gehorsam wulden sin, und summige Rechten der Keiserlichen Herlichkeit sick underschlogen, in unse beschwaringe und verkortinge unses Kaiserl. Rechtes umb wedder thostaen ores unrechtes als de vorgeschreben Fresen solche vernommen, sint gekamen ungeroepen und ungefordert van ons, mit ener groten schäer der Fresen uns tho helpende, und togen mit unsen Her tho Rome, und do se der stat van Rome naheden, scheiden sich de vorgenempten Fresen van onsem Her oder Krieges-volck und se villen met mechtiger Krafft up de Romers, de uthe Rome unse Her hoemoedichlichen toe mote guemen, und de Fresen averwunnen se, dar over vole menschen an beyden syden starben und vormitz de Edelinge der Romern de de Fresen gevangen hadden, uns sick mit der statt Romen underwurpen.

Hierumme anmerkende ore ersaemheit, Konheit und gedenckende ores getruwen Dienstes de se uns und der Keyserlichen Herrlickheit beweesen hebben, willen den vorgeschreven Fresen van der gewoentlicker godoertierenheit door Konicklicher Mogenheit sonderlinge gratie dohen/ mit rade unser gelovige menschen und consent und vulbort den Prinzen der Keyserlichen Herrlichheit laten quidt und geben quidt den tribuet offte uns dat gesettet is van den Keyser Augusto also dertig pund lodiges goldes, de se uns und unsern vorgengers itlichks jaers plegen to geben, also dat wy noch unse nakamelinge den voorgeschreben Tins offte Tribut van den upgemelten Fresen offte ehren Erffgenamen jenige schattinge van se eschen noch vorderen willen.

Voert mehr van vnser Keiserlich. Macht hebben wy den vorgenamten Fresen mit allen ohren kinderen, geboren oder ungeboren gegeben, dat se alle frey scholen wesen, in der ewigheit und untbinde se hirmede, van aller arfflicker egendom.

Ock hebbe wy gesat, dat niemand over Heer wesen schal, dan mit oeren vulboerd und gudem willen und up dat de Fresen vorgen. nicht schynen sonder Richtern tho wesen; So hebben wy gesat, dat se under sick sulven, so vele Raetgeber als ider thel nut und noedt duncket tho wesen, kesen magen, de se in ohre warlicken saken und klagen richten scholen, und hebben ock gesat dat Raetmanns offte Richters itlichs Jars, (nha gewoende der Romern) enen beschedenen und bequemen personen kesen scholen, under wes Regiment, Herschoppie uns macht dat hele Frieslandt gesat und unterworpen wesen, dem se ock aber alle in allen Dingen, als orem Herrn binnen ofte buten de parlecken den Landen scholen gehorsam wesen, und de persone schal genoembt werden / potestas Frisiæ dat is Macht des Frieslandts.

Voert nacher hebben wy gesaet, is dat jemand van den Fresen wil Ridder werden, hebbende gudes genoch den schal de Potestas sein schwerd ummegorden, und geben em mit syner rechter Hand enen holschlag, als gewonlick is, und als tho enen Ridder macken vnd gebede em strengelicken dat he vortan gewapent gae na manier der Ridderen des Reckes van Franckreich, hierumme want wy gemarckt hebben, is dat de vorgenemte Ridderschop dhon willen nha form und groechheiter licham dem van Gade in der natur gegeben sind allen Ridderen in der Welt mit ohren, starckheit und Koenheit gewäpent mit averwinninge baven goen, de scholen den schylt oerer Ritterschopp van dem Potestat entfangen, in welcher schylt schal gemalet wesen de Keyserlicke Krone in eine Teckene der Freyheit, da em van uns gegeben is.

Och hebben wy geſatt, dat de Freſen de Ridder weſen willen, ſcholen tho den ehren thoe umme her horet beſchoren weſen, umme ore freyheit dar mede tho bewyſen, de ohne van uns two vorgeſchreven, gegeven is.

Iſt ock jenig menſche de duſſe Freyheit der vorgeſchreven Frieſen mit duller Konheit oſte Vermetenheit brecken offte outweldigen will, nae der ſententie, de wy met vullwert der Princen, der Keyſerlicken Herrlickheit gegeven hebben.

So ſcholen ſe und ore hulpers als Ballinge van ohren Lendern und Guderen affſcheden und vordreven werden und dar tho van der geſelſchap der gelovigen menſchen des Keyſerlicken Ryckes, und gebeden mitt unſer Keyſerlicher Mogenheit alſo dane als Ballinge und Wederſackers des Keyſerlicks Gebedes von allen Luden tho ſchutten, und is Jemant de ſodane beſtandig is ofte hulpe deit, tho ſtriden ofte verlegen tegen de vorgeſchreven Freſen, de ſchal bekennen, dat he in de ſulvige peene und ſchult gelopen oder gekomen is, und mit der vorgenombter Mogenheit hebben wy ock geſat, weret ſake, dat den vorgeſchreven Frieſen jenige ſchade gedaen wurde van ſod danige Lude in oerem lebende und guter, dat noch unſe Nakamelinge, noch de Wartlicke Richters darover ſcholen recht geven offte doen quaetdadingen Luden. Dan men ſal ſe pynigen alſe Ballinge und vordreven van oeren Lande und Gudern, und duſſe ſententie als van vns gegeven und geſchreven is, gebeden wy und ſettent vaſt und hell blyvendt in ewigkeit tho holdende.

Und betugen dit met inholdinge duſſes Brieves den wy hebben vorkregen van unſerm Allerheiligſten Patvſt Gregorio, is dat de vorgeſchreven Frieſen Klage doen van bezwaringe, de oem gedaen wurden van den vorgeſchreven quaddadige menſchen, ſo ſchal de obgemelte Patvest und ſine Naekkamelinge um breckinge der Privilegien und Freyheiden de quaddadige menſe en daeromme in den Ban doen und gebeden vorbannet tho weſen uth de Frieslande und ſunderlinge de genen de wartlicke macht hebben, ſcholen ſe werpen dor interdiet und vorbedunge Gottliches den welcke ſententie des Bannes ſchal nicht entbunden werden dan vormits ſunderlinge gebaden des Patvſtes.

Und up dat dit unſe loffelicke Werck ewiglick ſyne Krafft und ſtarckheit beholde, und noch van unſe Nakamelinge, noch van Jemands moge gebraken oder in twivel gebracht werden, und up dat ſick unſe lebe Frieſen in der ewigheit van aldusdanige Privilegien und Freyheiden (woe vorgeroert) vorblide mogen; Doo hebben wy duſſen Brieff daer van doen ſchryven, und mit unſe golden inſiegel in en gedechtnuſſe der Wahrheit beveſtigt.

Duſſes Werckes ſinne wy Tuge Winzelaus Conninck van Bemen, Barnardus Hertoch van Bayern, Ludolphus Hertoch Morabienſis, Heinricus Hertoch van Oeſterrick, Otto Hertoch von Swaven, Conradus Marckgraff von Miſſen, Herbold Landgrave van Duringen und vele ander Erbar gude und hoeſſcher Mannen, ꝛc.

Dit is geſchehen und gegeben tho Romen tho Sanct Laterane in dem Jare nha unſes Herren geboert 802. und im andern Jar unſers Ceyſerdoems.

II.

Concordia zwiſchen Biſchoff Gottfried zu Utrecht, und Graff Florentio in Holland, über die Grafſchafft Oſtfrießland, durch Käyſer Fridericum I. geſchehen, Anno 1166.

IN nomine Sanctæ & individuæ Trinitatis, FREDERICVS, divina favente clementia Romanorum Imperator ſemper Auguſtus. Controverſiarum quæ ſententia vel concordia ſopiuntur ratio ſuggerit, ut ſcriptis & teſtificationibus deſignentur, ne forte diuturnitate temporum diſcordia recidiva reſurgat & habeat ſecutura poſteritas, quid de ſtatu præcedentium, fraudibus malignantium convenienter opponat. Ea propter controverſias, quæ inter Godefridum Venerabilem Trajectenſem Epiſcopum & Florentium Comitem Hollandiæ de comitatu Friſonum agitabatur, nos de Conſilio Curiæ & fidelium noſtrorum concorditer decidentes, eosque favorabili amicitia reconciliantes dignum duximus, ut univerſus tenor concordiæ deſcriberetur, quemadmodum ſubnixa videtur. Statuimus igitur, ut æque participent de prædicto Comitatu Friſonum, Epiſcopus videlicet & Comes & neuter eorum alio majus habeat in hoc commodum vel proficuum: Ambo concorditer eligent ſibi comitem, qui vices eorum gerat in prædicto comitatu, qui præſentatus ab eis Domino Imperatori Bannum & poteſtatem judicandi a manu Domini Imperatoris accipiat, & juramentum præſtabit, quod pro dilectione, vel odio, vel pro argento, vel auro, vel alicujus rei gratia in prædicto Comitatu neutri faciant

ciant injuriam, nec unius magis promovebit commodum aut proficuum quam alterius.

Epiſcopus etiam & comes ordinabunt de utilitate electi comitis eorum in prædicto comitatu. Quod ſi ipſi concorditer Comitem eligere non poterunt, Dominus Imperator pro conſilio ſuo comitem eliget, & illi dabit Bannum & ordinabit de ſua utilitate. Si vero diſplicebit Epiſcopo vel comiti vel utrique, Epiſcopus & Comes, quem vel ipſi eligerint, vel quem Imperator eis dederit, mutare poſſunt eum, quando voluerint. Cum vero intrandi in prædictum Comitatum & judicandi Maji tempus advenerit, Epiſcopus videlicet & Comes Hollandiæ ſimul intrabunt uterque cum XXX. militibus, vel ſi forte in majori vel minori numero convenerint, & poſtquam intraverint, æque divident omnes reditus Curtilium ad Comitatum pertinentium & omnia commoda & emolumenta, quæ de Comitatu vel judiciis Comitatus pervenerint, æqualiter quoque impartientur damna & defectus Comitatus & ſeparatim uterque in hoſpitio ſui faciet expenſas pro voluntate ſua; communi quoque conſenſu & dono inveſtituras locabunt & ordinabunt officia ſua. Uterque autem pro libitu ſuo accipiet ſibi Advocatum communibus tamen negotiis idoneum. Si autem Advocatus Epiſcopi, Comiti diſplicuerit, ad nutum Comitis Epiſcopus illum deponet & ſubſtituet alium, qui comiti placeat; Si vero Advocatus Comitis Epiſcopo diſplicuerit, deponet eum Comes, & alium qui placet Epiſcopo ſubſtituet. Ab introitu amborum Epiſcopi videlicet & Comitis exercebit Comes eorum judicia & juſtitias Comitatus, donec peragantur VIII. ſeptimanæ; infra has octo ſeptimanas Epiſcopus non exercebit aliqua Synodalia vel Eccleſiaſtica judicia: Transacto autem hoc ſpatio Comes Hollandiæ, ſi vult, exire poterit, & ſi vult remaneat ad negotia, ſi quæ ſint, plenius peragenda: Et Epiſcopus ſimiliter remaneat ad Eccleſiaſtica Judicia facienda, ambo autem in Majo debent intrare, ut expeditis ſingularibus negotiis & Judiciis, Synodalia quoque negotia ante incommoditatem hyemis valeant promoveri. Verum ſi alter eorum Epiſcopus videlicet & comes commonitus ab altero vel in ſervitio Imperii vel alterius Domini ſui, vel gravi infirmitate occupatus, vel alterius qualibet inevitabili cauſa detentus, vel pro voluntate ſua comitatum non intraverit, mittet condictam militiam, vel quantam tunc opportunitas temporis exigit, & ipſi inter ſe convenerint, & æqualem portionem accipiet, & ſicut ſupra dictum eſt, omnia ſimul bona & mala partientur. Si vero neuter eorum Comitatum intrare poterit, vel communi conſenſu intrare vitaverint, mittent Comitem ſuum ad exercenda judicia Comitatus, & cum illo mittent milites, quotquot voluerint vel nuncios. Et quicquid ſuper ſumptus illorum reſiduum fuerit, æqualiter divident inter ſe. Præterea comes Hollandiæ juvabit Epiſcopum per Werram vel obſidionem, quam cum ipſo faciet, vel per querimoniam, Caſtrum recuperare Benthem. Et ſi quocunque modo illud recuperaverit, concedet illud comiti in feudum ſalva uniuscujusque juſtitia. Et Epiſcopus habebit in eodem Caſtro, domum & Capellam, granarium & coquinam & ponet in eodem liberum hominem ſuum, & duos Miniſteriales ſuos & libere ingredietur & egredietur, quando voluerit; Comes autem habebit omnem Munitionem & fortitudinem Caſtri, & juvabit inde Epiſcopum. Si autem Epiſcopus Werram habuerit, cum aliquo amico vel homine Comitis, contra quem Comes ſalvo honore ſuo Epiſcopum juvare non poteſt, dabit Caſtrum in poteſtate Epiſcopi, ut habeat illud, quamdiu Werra duraverit, accepta tamen ſecuritate, ut finita Werra reſtituat. Ut autem univerſam Concordiam Epiſcopus & Comes teneant & obſervent, fide data in manu noſtra firmiter compromiſerunt. Et nos ad majorem hujus concordiæ firmitatem ſub obtentu gratiæ noſtræ, & ſub pœna quingentarum Marcarum argenti eis injunximus, omni tempore obſervandam. Cæterum ſi alter ipſorum hanc concordiam violaverit, & commonitus ab altero infra XII. hebdomadas non emendaverit, nos Comitem, qui Bannum a nobis habet in præſentiam noſtram vocabimus, & ab ipſo, ab aliis ſex, boni teſtimonii viris, tribus videlicet ex parte Epiſcopi, & tribus ex parte Comitis, quos ad hoc eligemus, quis in hujus violatione concordiæ reus ſit, inveſtigabimus. Hi ſeptem jurabunt, quod bona fide veritatem dicent; Qui autem ab iis 7. viris, vel, ſi diſcordes fuerint, a majori parte, reus eſſe cenſebitur, quingentas Marcas argenti intra XX. hebdomadas Cameræ noſtræ perſolvet, & reatum ſuum digne emendabit. Datum An. MCLXVI.

III.

Diploma Käyſers Sigismundi, worinnen denen geſamten Frieſen ihre Uhralte Freyheit beſtätiget und confirmiret worden, de Anno 1417.

IN nomine ſanctæ & individuæ Trinitatis feliciter Amen. Sigismundus DEI gratia, Romanorum Rex ſemper Auguſtus, ac Hungariæ, Dalmatiæ, Croatiæque Rex ad perpetuam rei memoriam, notum facimus tenore præſentium univerſis. Et conſuetudo Regalis faſtigii, cunctis ſuæ ditioni ſubjectis, quibus largitore omnium diſponente noſcitur dominari, ad procuranda commoda, & gratias concedendas, videatur obnoxia, advertens utiliter ſuis applicari theſauris, quod ad ſubditorum vota liberaliter erogatur, illos tamen attentius conſuetæ benignitatis favore proſequitur, & ſpecialibus donis gratiarum magnificat, quos approbata fidelitatis conſtantia & actuum experimentalis oſtenſio, claris virtutum indiciis clarius recommendant, ut ſic ad continuanda ſedulitatis obſequia, tanto valeant fortius animari, quanto ſe a Regali Celſitudine uberioribus, gratiis agnoverint inſigniri, & proinde reſumptis viribus, ſub gratioſo Principe non immerito gaudeant militare. Sane honorandorum, nobis dilectorum, univerſorum incolarum & inhabitantium, tam Orientalis quam Occidentalis Friſiæ, die freyen Frieſen vulgariter nuncupatorum, noſtrorum & Imperii ſacri fidelium, noſtræ Majeſtatis nuper oblata petitio continebat, quatenus ipſis ac ſingulis terris & diſtrictibus Friſiæ gratias, libertates, immunitates, franchefias, jura, privilegia, & literas ipſis a recolendæ memoriæ divis Prædeceſſoribus noſtris tam Imperatoribus quam Regibus Romanis, dudum indultas atque datas, nec non eorum jura municipalia, laudabiles conſuetudines & obſervantias innovare, approbare, ratificare & confirmare, ac infra ſcriptas gratias de novo concedere, de regali noſtra clementia dignaremur. Nos igitur prædictorum incolarum & inhabitantium magnæ devotionis conſtantia, & ſingularis fidei puritate, quas ipſorum Progenitores, ac ipſi ad nos, & Imperium habuiſſe & habere noſcuntur, diligenter inſpectis, eorum vota libenter admittimus, & porrectas nobis ſupplicationes, gratioſius exaudimus, animo deliberato, maturoque Principum, Comitum, Nobilium, & Fidelium noſtrorum accedente conſilio, ipſis ac terris & diſtrictibus ſupra dictis, univerſis & ſingulis gratias, libertates, immunitates, franchefias, jura, privilegia, & literas, quas, & quæ a ſupradictis noſtris in Imperio prædeceſſoribus, Romanorum Imperatoribus, & Regibus obtinuiſſe noſcuntur, nec non eorum jura municipalia, laudabiles conſuetudines & obſervantias innovavimus, approbavimus, ratificavimus, & confirmavimus, ac innovamus, approbamus, ratificamus, authoritateque Romana Regia, & ex certa noſtra ſcientia tenore præſentium confirmamus. Et ut erga præfatos incolas & inhabitantes, celſitudo Regalis clarius eluceſcat, ipſos omnes & ſingulos una cum eorum uxoribus, pueris, & familia, ac utriusque ſexus perſonis & bonis ſingulis, nec non omnes & ſingulas terras & diſtrictus Orientalis & Occidentalis Friſiæ, violenter, injuſte ac temere abſtractos, & abſtractas, & alienatos, & alienatas ad nos, & imperium prædictum, authoritate & ſcientia prædictis revocavimus, & præſentibus revocamus, ac ipſos, ipſas & ipſa, in noſtram & Imperii ſacri protectionem, tuitionem & ſalvaguardiam recepimus, & harum vigore recipimus ſpecialem, volentes, decernentes, ac præſenti perpetuo valituro ſancientes edicto, quod præfatæ Friſorum terræ, & diſtrictus ac univerſi incolæ & habitantes ipſorum præſentes & futuri, ſcilicet mares & fœminæ, juvenes & adulti, ex nunc in antea omnibus juribus & honoribus, libertatibus, gratiis & conſuetudinibus, quibus hactenus freti ſunt, & quibus cæteri fideles & Zelatores imperii fruuntur, & utuntur, perpetuis in antea temporibus gaudere debeant, & potiri, & quod duntaxat ad nos, atque noſtros in Imperio Succeſſores, Romanorum Imperatores, & Reges, & nullum aliùm reſpectum habere, nec deinceps in parte vel in toto, per nos, vel Succeſſores hujusmodi ab ipſo Romano Imperio dividi, ſcindi, abſtrahi, vendi, dari, impignorari, ſeu aliquatenus alienari debeant, ſive poſſint, quodque ſingulæ diviſiones, abſtractiones, donationes, venditiones, impignorationes, & alienationes, prædictarum terrarum in parte vel in toto, temere, injuſte, ſeu violenter per quoscunque, quovis ingenio, colore, ſeu modo quæſitis, factæ nullam habeant & obtineant roboris firmitatem, & nihilominus ad abundantioris cautelæ præſidium, & ut præfatis Friſonibus ſecurius caveatur, de Romanæ Regiæ poteſtatis plenitudine, ac de certa noſtra ſcientia declaramus, quod omnes & ſingulæ diviſiones, ſciſſuræ, abſtractiones, venditiones, dominationes, impignorationes, & alienationes præmiſſæ, nec non promiſſiones, juramenta, & literæ per præfatos incolas & inhabitantes, eorumque prædeceſſores deſuper factæ, datæ ac præſtitæ, ſeu præſtita, ac etiam quæcunque ligæ, & colligentiæ ſeu fœdera, inter, & per eos conceptæ juratæ,

tæ, ſeu firmatæ quovis modo, ac quævis inde ſecuta, & ab eis dependentia, emergentia & connexa nullius ſint & eſſe debeant, roboris, vel momenti. Nam eas cum de facto proceſſerunt, & de jure non ſubſiſtant, de plenitudine & ſcientia prædictis revocamus, caſſamus, irritamus, ac virtute præſentium penitus annullamus, reſtituentes præfatos Friſones, atque terras ante dictas conjunctim & diviſim, in integrum, & in libertates ipſis debitas atque priſtinas, nec non jura, hæreditates, honores, bona, ac laudabiles conſuetudines, quibus freti ſunt, antequam prædictæ alienationes, diviſiones, abſtractiones fierent, & ſciſſuræ. Præterea dictorum incolarum, & inhabitantium noſtrorum fidelium defectibus, damnis & preſſuris, quibus jam pluribus annis, per vicinos hoſtes graviter ſunt afflicti, & ab imperio tracti, diviſique, cupientes occurrere, ad hoc, ut deinceps affectuoſius nos & imperium honorare, ac diligere, & ſub noſtri & imperii potentatus umbraculo conſolatorie poſſint & debeant reſpirare, volumus, & hoc Edicto perpetue valituro ſtatuimus, diſponimus, & prædictis authoritate & ſcientia ordinamus, quod iidem incolæ & inhabitantes, nullo unquam futuro tempore, ad ſerviendum nobis, vel ſucceſſoribus noſtris ante dictis, extra terras præfatas, ac earum fines ſive limites, nec non ad dandum vel ſolvendum pro quibuscunque cauſis, negotiis, impoſitionibus, petitionibus, ſeu aliis quibuscunque viis ſive modis excogitatis, aut excogitandis, aliquas ſteuras, ſubſidia, precarias, vel alias quascunque impoſitiones, ſive petitiones, præter infra ſcriptum tributum, aliquatenus ſint aſtricti: his niſi caſibus forſitan requirentibus, quod aliquis vel aliqui ex præfatis incolis ſuæ inhabitantibus rebellionis Spiritu ſeducti, nobis aut noſtris in Imperio ſucceſſoribus ſe (quod abſit) opponere vel inobedientes eſſe præſumerent, & tunc cæteri incolæ inhabitantesque prædicti, tota ipſorum potentia nobis, & eisdem ſucceſſoribus aſtare, & juxta Friſonica ipſorum jura ſervire debebunt, & tenentur, donec hujusmodi oppoſitores inobedientesque, depoſitis rebellionis ſpiritibus, ad noſtram & imperii veram obedientiam reducantur, ac imperialem ſeu Regalem clementiam meruerint humiliter obtinere. Quodque nos vel Succeſſores noſtros ante dictos, pro dictarum terrarum, ſive diſtrictuum conſervatione, utilitateque tantos labores, ac tantas expenſas ſuſſicere contingeret, quod incolæ & inhabitantes prædicti, propria, ſpontanea atque libera ipſorum voluntate nobis, vel eisdem Succeſſoribus noſtris in recompenſam laborum & expenſorum hujusmodi, aliquid facere velint liberaliter & donare. Et quia juſtum & æquum arbitramus, exiſtere conſuetudinum juſiumque municipalium vigores, diſpenſatione provida dementique ſic moderare, quod delinquentium progenitorum ſive conſanguineorum pœna, in innocentes non tranſeat: Idcirco volumus, & præfatis incolis, inhabitantibusque concedimus, & expreſſum largimur, ne delictum vel delicta ſingularis aut ſingularium perſonarum, in generale damnum progenitorum, conſanguineorum, ſeu amicorum, aut alterius cujuscunque innocentis hominis, propter delinquentes debeat torqueri; ſed quod ille, vel illi ſoli qui delictum, vel delicta perpetrant, judicentur, & pro delictis hujusmodi, ſecundum Friſonica jura conſuetudinesve, realiter ac perſonaliter puniantur. Denique ut memoratis incolis & inhabitantibus in eorum deſideriis, noſtræ liberalitatis beneficia, gratioſos offendamus, ipſis hanc ſpecialem gratiam pro nobis, & ſucceſſoribus noſtris ante dictis, duximus faciendam quod ipſos, præfatasque terras, diſtrictus, cum eorum pertinentiis, conjunctim vel diviſim, nec non infra ſcriptum tributum, nunquam alicui, vel aliquibus obligabimus, impignorabimus, dabimus, aut ab imperio alienabimus quoquo modo. Quodque eisdem incolis, & inhabitantibus, aliquem Principem ſpiritualem vel ſecularem, Comitem, Baronem, Nobilem, militem militarem, civem vel plebejum, aut aliquam aliam perſonam cujuscunque conditionis exiſtat, quocunque caſu emergente, in Gubernatorem ſeu Rectorem, non conſtituemus, aut præfatis tertis & diſtrictibus præficiemus, ſed quod per eorum Grietmannos, Judices, & Officiales, juxta ipſorum conſuetudines & ritus hactenus ſervatos regantur, plenam ipſis tribuimus facultatem.

Cœterum quia Regalis noſtra Majeſtas, ex certa ſcientia, & cum deliberatione, conſenſu, & conſilio noſtrorum & Sacri Romani Imperii Principum tam ſpiritualium quam Secularium, Comitum, Baronum, Procerum, Nobilium & fidelium, juſtiſſimis cauſis intervenientibus, & præſertim pro tuendis & conſervandis juribus, ejusdem imperii in ſupra dictis terris, & diſtrictibus, ipſos & ipſas cum eorum pertinentiis, incolis & inhabitantibus utriusque ſexus, ad nos & imperium revocavit, ac in ſuam & imperii protectionem, & ſalvaguardiam recepit, præſcriptisque gratiis & libertatibus, ut præmittitur, inſignivit. Et quia dignum, æquum, & rationi conſonum eſſe Majeſtas eadem noſtra cenſuit, ut prædicti incolæ, inhabitantesque prædictum imperium, cujus utique pars, imo membrum Nobile & Eximium ſunt, ac etiam nos, ſucceſſoresque noſtros ante dictos, tanquam ipſorum veros, naturales, & ordinarios Dominos, aliquo ſaltem perpetuæ venerationis, veræ recognitionis, ac debito ſubjectionis ſigno, honorare & recognoſcere debeant, ac in antea ſint aſtricti, idcirco decernimus, ſancimus, & prædictis authoritate & ſcientia ſtatuimus, per præſentes, quod de quolibet in præfatis terris & diſtrictibus ſoco, qui ſpecialem ſuam menſam, & familiam habet, unus duntaxat groſſus Imperialis, de his videlicet, quos per imperialem Magiſtrum Monetæ, in Leuvverdia cudendos, & viginti pro dimidio nobilione, ac ſexdecim pro floreno Rhenenſi dandos, in aliis noſtræ Majeſtatis literis decrevimus, ſuper feſto Aſcenſionis Domini noſtri JEſu Chriſti, pro imperiali tributo annis quodammodo ſingulis perſolvatur. Et quod Grietmanni dictarum terrarum & diſtrictuum pro tempore exiſtentes, quilibet in officio ſuo, tributum hujusmodi annuatim exigere, & ſub juramento, honorisque ſui perditione colligere, & ſi collectum in Leuvverdiam portare, ac illi vel illis, cui nos ſive prædicti ſucceſſores noſtri, ſub noſtræ Majeſtatis literis hujusmodi tributum parte ſeu nomine noſtræ ac imperialis cameræ levandum & recipiendum ac ipſis

Quitan-

Quitantias noſtras deſuper præſentandum commiſerimus, absque omni renitentia dare, & aſſignare teneantur & debeant penitus & in toto dotibus tamen & habitationibus Plebanorum & Curatorum, in quibus actualem & perſonalem reſidentiam faciunt, duntaxat exceptis. Nec aliud, præterquam tributum hujusmodi, ac prænominatam monetam, nec non ſervitia prælibata, Theloniumque in Stavera & aliis Friſiæ portibus, quod juxta tenorem alterius literæ Majeſtatis noſtræ deſuper datæ recipi ſtatuimus, in omnibus & ſingulis terris & diſtrictibus ante dictis, ac eorum pertinentiis, & attinentiis pro nobis, & imperio duximus reſervandum. Nulli ergo omnino hominum liceat hanc noſtræ innovationis, approbationis, ratificationis, confirmationis, protectionis, tuitionis, & ſalvaguardiæ, receptionis, decreti, edicti, ſtatuti, declarationis, revocationis, caſſationis, irritationis, annullationis, diſpoſitionis, ordinationis, voluntatis, gratiæ in integrum, & libertatis debitæ ac priſtinæ reſtitutionis, conceſſionis, largitionis, ac reſervationis paginam infringere, aut ei auſu quovis temerario contraire. Si quis autem hoc attentare præſumſerit, indignationem noſtram, & imperii Sacri graviſſimam, ac pœnam quingentarum Marcarum auri puriſſimi, quas ab eo, qui contravenire præſumſerit, irremiſſibiliter exigi, & earum medietatem Imperialis, ſive Regalis Cameræ fiſco, reſiduam vero partem, injuriam paſſorum uſibus applicari decernimus, & volumus, eo ipſo ſe noverit incurſurum, præſentium ſub noſtræ Majeſtatis ſigillo teſtimonio literarum. Datum Conſtantiæ, Anno Domini Milleſimo quadringenteſimo decimo ſeptimo, ultima die Septembris, Regnorum noſtrorum, Anno Hungariæ, trecesimo primo. Romanorum vero octavo. Et erat ſubſcriptum

Ad mandatum Domini Regis.

JOHANNES KIRCHEN.

IV.

Käysers FRIDERICI III. Graffen-Diploma, vor Herr ULRICHEN zu Oſtfrießland, de ANNO 1454.

WIr Friederich von GOttes Gnaden Römischer Käyser, zu allen Zeiten Mehrer des Reichs, in Germanien, zu Hungern, Dalmatien, Croatien, König, Ertz-Hertzog zu Oesterreich, Steyr, Cärnyten und zu Crain, Herr auff der Windiſchen Marck, zu Portenau, Graff zu Habſpurg, zu Tyrol, zu Pfirdt, und zu Kyburg, Marchgraff zu Burgau, Landgraff in Elſaß, ꝛc. Bekennen und thun kund, mit dieſem unſern Brieff, allen denen de ine ſehen, oder hören leſen, wiewohl Wir von der hohen Käyſerlichen Würdigkeit, darzu Wir durch Schickung des Allmechtigen GOttes zu dem H. Römiſchen Reich löblich gekrönt, daß Wir des ein Mehrer genandt werden, und inſonderheit geneigt ſeyn, denen die uns und dem H. Reich die Bürdt und Sorgfeltigkeit deſſelben Römiſch. Reichs getreulich helffen tragen, und ſolchen Unterthanen Ihr Lob und Ehr zu preiſen, und ſie durch Begabungen, Unſer Käyſerl. Majeſtät mit Zierde des Adels ihrer Perſonen und Stammen zu würdigen.

So haben Wir doch inſonderheit angeſehen und betrachtet, ſolch Adlicheit, Redligkeit, Vernunfft, Würde, Tugent, damit der Edel, Unſer und des Reichs Lieber getreuer, Ulrich Herr zu Oſtfrießland, vor Unſer Käyſerlichen Majeſtät berümbt iſt, die angenehmen getreuen Dienſt, ſo er Uns und dem Reich offt und dick gethan hat, und fürbaß zu künfftigen Zeiten wohl thun mag und ſoll, und haben darum mit wohlbedachtem Muth, gutten Rath, Unſer und des Reichs Fürſten, Graffen, Edelen und Getreuen, durch Unſer eigen Bewegnüß und rechten Wiſſen, dem genanten ULRICHEN Herrn zu Oſtfrießland, und ſeinen Ehelichen Leibes-Erben, ohne einige Bitten Uns derwegen von ihme gethan, mit den Schlöſſern, Städten, Embden, Norden, Griezyl, Behrumb, Eſens, Jhever/ Friedtburg, Aurich, Lehrohrt, Stickhauſen, und Lengen, und ſonſten andere Schlöſſer, Städten, und Dörffer, die da liegen von der Weſter-Embſe, an Oſtwerdt biß an die Weſter mit Buthjadinger und Stadt-Land, mit allen den Eylanden, die neben dem gantzen Lande Oſtfrießland in der See liegen, zu Norden, zu Werdt, biß an die alten deutſchen Palen, von der Jha zu Hempoel, zu Detern, und zu Lengen, mit dem Frieſiſchen Werden, Gantzhoel, auch die Waſſer die Embſe, unde allen anderen Schiffreichen Waſſern, Bächen, Teichen, Flüſſen, klein und groß, wie dieſelbe den Nahmen haben, und von Rechte zu Oſtfrießland gehörig ſeyn, alles und jedes mit ihren Nutzungen, Herrligkeit und allen Zugehörungen, die von Uns und dem Heiligen Reich, von alten Herkommen, rechtlichen Zugehören, und zu mannichen

nichen Zeiten parteylich und ungehorſahm geweſt ſindt, und er dieſelbigen Lande mit groſſer Tugend und guter Vernunfft vereiniget hat, und für baß zu vereinigen gedencket, und uns und dem heiligen Reiche alle und jede zu Lehen gemacht hat, zu einer Graffſchafft des heiligen Römiſchen Reichs, aus Römiſcher Kayſerlicher Macht, Vulkommenheit, erhebt, gemacht, und geſchöpfft, darauß gegravet, und zu Graven und Grävinnen unſer und des heiligen Reichs geſchöpfft, geſetzt, gewürdiget, gemachet und erhäbt, ſchöpfen, ſetzen, würdigen, und erheben ſie alſo zu Unſern und des Reichs Graven und Grävin von Römiſcher Kayſerlicher Macht, in Krafft dieſes Brieffs, alſo, daß ſie ſich ewiglichen hinführo Graven und Gräffin zu Oſtfrießland, ſchreiben, nennen, und von Menniglich alſo genandt und gehalten werden, ſo ſie von alter herkommen, Jhres Adels Perſonen und Stammen darzu würdig genugh geweſen ſeyn, auch alle und jegliche Recht, Würdigkeit, Freyheit, Gewohnheit, Zoll, Acciſe, Müntz, beide des Goldes, und Silbers, und andere Vorteyl inner und auſſer Gerichts, an allen Enden haben, gebrauchen, und genieſſen ſollen und mögen, ſo ſie bißhero genoſſen und gebraucht haben, und itzo gebrauchen, und daß er, auch ſeine Eheliche Leibes-Erben all ihr jeglich offen und beſchloſſen Brieffe mit rothem Wachs verſiegelen, und verpittſchafften, und ſich des zu allen Zierden und Würden, auch gebrauchen und genieſſen ſollen und mögen, vor allermenniglich unverhindert, ſo ſolle der obbemelte Graff Ulrich und ſeine Eheliche Leibes-Erben für und für die gemelte Graffſchafft nun hinführo alß offt ſich gebühren würdet, von unſern Nachkommen, am Reich Römiſchen Kayſern und Königen, als des H. Reichs Lehen erkennen und empfahen, gleich ſo der Graff von Benthemb und Steinfordt von ihrer Graffſchafft zu thun verpflicht ſeyn. Doch uns, und dem H. Reich an unſer Oberkeit, Gewaldtſamb, und Gerechtigkeit, und genandten Landen zu Oſtfrießland, an ihren Freyheiten, und Gerechtigkeiten, ſo ihnen von löblichen Gedechtnüß Kayſer Carol dem Groſſen, auch anderen Römiſchen Kayſern und Königen, unſern Vorfahren, gegeben ſeyn, oder ſie ſonſt bißher gehabt, und gebrauchet haben, die wir hiemit nicht abnehmen, ſondern in ihren Beſtand und Weſen beſtehen laſſen, unvorgreifflich und unſchedlich. Wir haben auch ihme und ſeinen Erben, von beſondern Gnaden alle und jegliche Gnad, Freyheit und Gerechtigkeit, die er und ſeine Vorfahren, von alter löblicher Gewohnheit herbracht haben, und damit ſie von Römiſchen Kayſern und Königen begnadet ſeyn, confirmirt und beſtätiget, confirmiren und beſtätten die auch mit dieſem Brieffe, der obgenennte Graff Ulrich hat auch uns und dem H. Reich gewöhnlich Gelübde und Aydt gethan, als ſich das von ſolchen Lehen wegen zu thun gebühret. Darum gebieten Wir allen und jeglichen Churfürſten, Fürſten, Geiſtlichen und Weltlichen, Prælaten, Graven, Freyen, Herren, Rittern, Knechten, Hauptleuten, Ambtleuten, Vögten, Pflegern, Vorweſern, Burgermeiſteren, Richtern, Räthen der Wappen, Ehrenholden, Perſevanten, Bürgern und Gemeinen, und ſonſt allen andern unſern und des Reichs lieben Getreuen, und Unterthanen, in was Würden, Stand oder Weſen die ſeyn, von Römiſcher Kayſerlicher Macht ernſtlich und veſtiglich mit dieſem Brieffe, daß ſie den obgenanten Ulrichen, Graffen zu Oſtfrießland, ſeine eheliche Haußfrauen und Leibs-Erben für und für, und nun hinfür Graffen und Graffinnen nennen und dafür halten, ſie auch daran, und den benandten Unſern Gnaden, Rechten, Ehren, Würden, Begabungen, Freyheit, confirmation und Beſtätigungen nicht hindern noch irren in kein Weiß, ſondern ſie der in verſchriebener Maß getreulich gebrauchen und genieſſen laſſen, als lieb einem jeglichen ſey, unſer und des Reichs ſchwere Ungnade zu vermeiden, und darzu ein Peen, nemblich, funffzig Marck lötigs Golds, die ein jeglicher als offt er freventlich darwieder thäte vervallen ſeyn ſoll, halb zu Unſer und des Reichs Camer, und den andern halben theil dem ehegenandten Graff Ulrich, und ſeinen Eheleiblichen Leibes-Erben, unableßlich zu bezahlen, mit Uhrkund diſſes Brieffs beſiegelt mit unſerm Kheyſerlichem anhangenden Inſiegel, Geben in der Neuſtadt am Montage nach Michaelis des heiligen Ertz-Engels, nach Chriſti Gebuhrt vierzehnhundert und in dem vier und funffzigſten Jahre, Unſers Reichs in dem funffzehenden, des Kheyſerthums im dritten Jahre.

V.

Käyſers Friderici III. Diploma, worinn er Graff Ulrichs zu Oſtfrießland Lande zu einer Graffſchafft erhoben, de Anno 1464.

WIr Frederich, ꝛc. bekennen und thuen kundt öffentlich mit diſſem Brieff, allen den, die in ſehen, hören oder leſen; Wiewohl wir von der hohen Kayſerl. Würdigkeit, darzue wir durch ſchickung des allmechtigen GOttes, zue dem heyligen Römiſchen Reich löblich gekrönet, des ein Mehrer genandt werden, und inſonderheit geneigt ſeyn, denen, die Uns und dem heyligen Reiche, die Bürde und ſorgfeltigkeit deſſelben Reichs getreulich helffen tragen, umb ſolich

lich Jr Verdienen, ihre Lobe und ehre zue brayten, und sie durch Begabungh unserer Kheyserl. Maj. mit Zierde des Adels ihre Person und Stammens zu würdigen; So haben wir doch insonderheit angesehen solch Erbarkeit, Redlichkeit, Vernunfft und Tugend, damit der Edel, unser und des Reichs lieber Getreuer Ulrich, Heuptling zu Norden, in Ostfrießland, vor unserer Kheyserlichen Mayestet berühmet ist, und auch die annehmen getreuen Dienste, die er uns und dem Reiche offt und dick gethan hat, und fürbaß zu künfftigen Zeiten wol thuen magh und soll, und haben darum mit wolbedachtem Muete, gueten Raete, unser und des Reichs Fürsten, Graffen und Edlen und Getreuen, und rechter Wissen, des ernanten Ulrichen Heuptlings, Wohnungen, Vesten und Schloß genandt Norden, Emeden, Emestgamen, mit den schlossen Grietzyl, Behrum, Auricke, Lerort, Stickhausen, mit allen Jhren Zugehörungen, Herrligkeiten, Landen und Leuten, der er in Gewehr und rechtlicher Besitzung ist, mit ihren Grentzen, nemblich von der Westerembße Osterwerts, biß ahn die Weßer, mit Bunnen Jaiden, von der See Zůdtwerdt, biß an die Teutschen Palen, von dem Norden von der See biß zu Hennepoel, zu Detheren und Lengen, und alle ander seine Güter, wie die gelegen seyn, nichts ußgenomen, in- und auß Ostfrießland, daß er uns und dem Heiligen Reiche, zu Lehen gemacht hat, zu einer Graffschafft des heiligen Römischen Reichs in Ostfrießland, aus Römischer Kayserlicher Macht Vollkommenheit, erhebt, gemacht, und geschöpfft, und denselben Uldrichen, und alle seine Eheliche Leibes-Erben, für und für darauff gegraffet, und zu Graven und Grävin, unser und des heiligen Reichs geschöpft, gesetzt, gewürdiget, gemacht und erhebt; schöpfen, setzen, würdigen, machen, und erheben sie also zu unseren und des heyligen Reichs Graven und Gräfin, von Römischer Kayserlicher Macht, in Krafft dieß Brieffs, also daß sie sich nun hinführo ewiglich Grafen und Gräfin zu Norden, Embden, Emßgamen zu Ostfrießland schreiben und nennen, und von meniglich also genent sollen werden. Auch alle und jeglich Recht, Würdigkeit, Freyheit, Gewonheit, und Vorteyl, inner und ausser Gerichts an allen enden, haben, gebrauchen, und geniessen sollen und mögen, die andere unser und des heiligen Reichs Graven und Gräffin von Recht oder Gewohnheit haben, geniessen und gebrauchen. Und daß auch der vorgenante Graff Uldrich, und seine Eheliche Leibes-Erben, für und für nun hinfür zu ewigen Zeiten, alle ihre offen und beschlossen Briefe, mit rohtem Wachse versiegeln, und verpittschafften, und sich dazu allen Ehren, Zierden und Würden auch gebrauchen und geniessen sollen und mögen, von allermeniglich ungehindert, Es sol auch der obgenante Graff Ulrich, und seine Eheliche Leibes-Erben, für und für die ehegemelte Grafschafft, nun hinfür als offt sich das gebühren würdt, von uns und unsern Nachkommen am Reiche, Römischen Kaysern und Königen, als des heiligen Reichs Lehen, erkennen und empfahen, doch uns und dem heiligen Reiche, an unser Oberkeit, gewaltsahm, und Gerechtigkeit, und den gemeinen Lande zu Ostfrießland an ihren Freyheiten und Rechtigkeiten, so sie von seeliger Gedächtniß Kayser Carol dem Grossen, und anderen Römischen Kaysern und Königen, unsern Vorfahren, gegeben seynd, die wir hiemit nicht abnehmen, sondern in ihren stand und wesen lassen bestehen, so sie jetzund seyn, und sunst meniglich an seinem Rechte unvergreifflich und unschädlich). Der offtgenandt Ulrich Graffe, soll auch daruff dem Edelen ꝛc. unserm Radt ꝛc. an unser stadt und in unsern Nahmen, wan derselbe Graff Ulrich darum ermahnet würde, von solcher Lehen wegen, gewondtliche Gelöbde und Eyde thun, Uns und dem Reiche darvon getreu, gehorsam und gewertig zu seyn, und zu thuende, als sich das von solcher Lehen wegen zu thuende gepürt. Ungefehrlich). Wyr haben auch von sondern Gnaden der Graffschafft gegünnet, alle die fryheit und rechtigkeit, die sie von alter löblich herbracht hat, und damit von Römischen Kaysern und Königen begnadet ist, confirmirt, und besteht, confirmiren unde besteeten mit diesem Brieff. Und wir gebieten ꝛc. Datum in nova Civitate anno 1464.

VI.

Graf Ulrichs zu Ostfrießland Brieff, worinn er versprochen, dem Käyser und dem heil. Röm. Reich getreu und gehorsam zu seyn, de Anno 1464.

WYr Uldrich, Grave zu Norden, Embden, Emßgamen in Ostfrießland, bekennen mit diesem offenen Brieffe, für uns alle unsere Erben und Nachkommen. Als der Allerdurchleuchtigste Fürst und Herr, Friderich Römischer Kayser, zu alle Zeiten Mehrer des Reichs, zu Ungeren, Dalmatien, Croatien, König, Hertzog zu Oesterreich, zu Steyr, zu Cärndten, und zu Crain, Graffe zu Crain ꝛc. unser allergnedigster Herr gnediglich angesehen und bedacht hat, unser annemb und treue Dienste, so wir seiner Keyserlichen Majestät, und dem heiligen Reiche gethan haben, und fürbaß zu kompfftigen Zeiten gerne thun sollen und wollen, und umb sollich unser Dienste willen, und auß sonderen Gnaden, Uns unser Wohnung, Vesten und Schloß Nor-

Norden, Embden, Emißgamen, mit den Schlossen Grietzyl, Berum, Auricke, Lehrordt, Stickhausen, die da gehen und stossen von der Westerembs Osterwerdt, biß an die Weßer, von der See zubert, biß an die Teudtschen Palen, von den Norden von der See, biß zu Hemenpol, zu Dethern und zu Lengen, alle und jeglich mit ihren Grenitzen, Herrlicheiten und zugehörungen, so rechtlich darzu gehören, und die Wir bißher in einiger besitzung und geweher ingehabt, und genossen haben, zu einer Grafffschafft des heyligen Römischen Reichs, aus Römischer Kayserlicher Macht, erhebt, gemacht, und geschaffen, und Uns, unser Ehelich Leibes-Erben, darauff zu Graven, Grevinnen, gewürdiget hat, hierum und dargegen, wir seiner Kayserlichen Majestät, und allen seinen Nachkommen im Reich, die obgenanten unsere Wohnung, Vesten und Schloß alle, mit sambt ihren Zugehörungen, zu Lehen gemacht und gegeben haben. Also daß Wir, und alle unsere Erben, die nu fürbaß zu ewigen Zeiten, alse dan sich gebühren wird, von den benandten unsern allergnedigsten Herren und seinen Nachkommen im Reiche, Römischen Keysern und Königen, als des heyligen Reichs Lehen entsahn sollen und wollen: Ungeferde. Darum geloben und verheissen wir, bey unsern treuen und würden wissentlich mit krafft dieses Brieffes, dem ebegenanten unsern allergnädigsten Herren, Römischen Kayser, und dem heyligen Reiche, getreu, gewehr, gehorsam, hilfflich, und beystendig zu seyn, seiner Kayserlicher Majestät, und des heiligen Reichs frummen zu fürderen, und Schaden zu wenden, und alles das zu thun, das ein getreuer Graff und Leheman des Reiches, seinen Lehenherrn zu thun schuldig und plichtig ist. Doch uns unsern Erben und Lande, hyrmit nicht abgeschlagen, und unbenommen der Gnaden, freyheit und Gerechtigkeit, die wir, und unser Vorfahren von dem heyligen Reiche, bißher gebraucht und gehabt haben, ohn Gefehrde und argelist. Des zu wahren Uhrkunde, haben wir vorgenandt Graff Ulrich, für uns und unser Erben, Unser Insiegel wissentlich an diesem Brieff thun hangen, diß ist geschehn uff unserem Schloß Embden, am Sontage nach S. Thomas tag des heyligen Apostels, nach Christi unsers Herrn Gebuerdt Tausend Vierhundert, und im vier und Sechzigsten Jahre.

VII.

Testamentum Graff Edzardi I. zu Ostfrießland, de Anno 1512.

NAchdeme und als in dem heyl. Römischen Ryke in veelen Forstenthumben uñ Graffschaften durch loffliche Herkumpst also gehalten wird, die erstgebohrne Sohn das Regiment über die Landschafft haben, welche in Rechten Jus primogenituræ genömt wird, so hebben wy Edzard, Graff tho Ostfrießland ꝛc. uht nützlicher Vorbetrachtung, up dat alle Unsere Lande und Lüde, samt die, so Uns abgefallen sind, und wederum erövern mögen, in einer guten Regering gefallen, und nicht von einander gedehlet, dadurch dieselbe von frembden ausländischen Herren overtagen möchten werden, diese nachfolgende Meynung Uns mit tydtlichen Rade alle Unser Rede, ock der Stende Unser Lande und Ambtlüde bewilliget, upgerichtet und eintrechtiglichen geschloten, alß wenn wy na Schickinge des allmächtigen Godes mit Todte von hier verscheiden sind, welch GOtt tho Unser Seel, und der Lande Sehligkeit na synen göttlichen Willen lange friste, so soll Unse oldeste Sohn, de dann in levende ist, ein regeerender Herr und Graffe seyn aller unser Lande und Gebiete, sich ock alleine darob vermählen, und syne Erben alsofort; Wo aber Dieselbige ältiste Sohn, off syn Erben thom Regiment mit Vernunfft nicht geschickt befunden worde, so soll de nechste den Eltisten, wo vorstehet, ein Regierer und Herr seyn, als dat ock bey Unsen Brodern Seeligen Gedächtnüß und Uns geholden gewest ist, doch soll man den andern eene behorlycke Underholdung jährlichs folgen laten, und so ock Unser Söhne einer buten Landes Vermählinge doen worde, demselben sall man een redlich Affdracht geven, damit he tho solcher Frye Land und Lüde bekommen möge, und off de regierende Herr keine Lyves-Erven gewünne, da GOtt wolle verbeeden, und verstorbe, alsdenn allwege einen der andern Gebrüdern, oder den rechten Erben dat negste Blot thom Herrn der Lande anthonehmen, doch den andern Broeder sein jährlich Deputatum (wie boven geroert) vorbeholden, welch Wir von Unsern Erben und Nachkömmlingen, ock allen Geistlichen und Warlolichen Stenden Unsers Landes also tho ewigen Tyden unverbroecken willen geholden hebben. Ohrkund steter und faster Holdung hebben Wy düssen Breeff mit Unserm Nahmen und eigner Hand-Unterschrifft unterteeckent, und anhangenden Seegel versegelt. Geschehen, und geben in Unser Stadt Emden am Montag Nicolai Episcopi im Jahr dusend, fünff-hundert und twölff.

(L. S.)

Edzard.

IIX.

Fernerweite Disposition Graff Edzardi I. zu Ostfrießland, de Anno 1527.

WIr Edzardt, Graff und Herr zu Ost-Friesland ꝛc. doen kund, und bekennen opentlich mit diesem beseegelden Breeff, alß Wir in unverrückter Zeit, in Ansehung Unsers krancken und schwachen Lyves, Unsern Räthen, Erbahr Mannschappen, Ambtleuten und andern Officirern Unsers Landes etliche Rathschläge, berührende Unsere Lande und Lüde, welcken Unser Söhne desülven na tödtlichen Abscheiden tho regeeren am beqvemlichsten möchte befohlen werden, vorgestellet hebben, damit see ungedehlet in Freede und Einigkeit bey einander blyven, Inhalt eenes Breves mit Unser Räthe Bewilligung im zwölfften Jahr des andern Thalß Christi von Uns verseegelt, ock neulich von Ihnen bestetiget und confirmiret, darup ietzt gemelte Unse Stende, Ehrbahr Mannschafft, Ambtluide, und Officianten sich besprochen, und solches einmüthiglich Uns heimbgestellet, alß ock de Wohlgebohrne und Edle, Unse früendliche lieve Sohns, sich allesamt lut overgeven Verschrievinge darinne verwilliget, dem also tho geleven, wenn Wy van örer Levenden in Unserm Affstervend de Regeringe befehlen, und alß doch unse Eltiste Sohn insonderheit sodann es umb mannigfoldige Mühe, Sorge und Unlust, so sich allenthalben im Regiment beginnen, antonehmen nicht geneigt ist, dem es sonsten als dem erstgebohrnen Sohn wohl geböhrde, so hebben Wy den Mittlern Unsern Sohn, Graffen Enno, nach Unserm tödtlichen Abgange thon regeerenden Herrn aller Unser Lande und Lüde verordnet, und doen dat hiemit in Krafft dieses Briefes, immaten alß die Briefe, darvon hierboven gemeldet ist, ferner inholt, und wollen, dat bey demsülben alle unse gemüntet und ungemüntet Gold, Silber, Geschmuck und Tafel-Geschirr tho Bescherming dieser Land und Lude blyven sollen, dat Wy aber von Kleidern, Gülden Ketten, Ringen, Geschmück, Pferdten, Harnisch, tho Unserm Lyve gehörig naelaten, sollen Unse Sohns glyck theilen, und of desülviger Unser regeerender Sohn vorgenant, sonder Lyves-Erben offstörbe, soll der Jüngste, oder seine Erben an des verstorbenen Stede gleichermaten regieren, als sichs nae dem natürlich eignet.

Hierumb wollen Wir an alle Unse Rede, Ehrbahr Mannschap, Ambtluide, Officirern und Untersassen mit Fleiß begehret, und sie bey ihren Pflichten und Eyden, damit sie Uns verwand sind, ernstlich vermahnet, unserm Willen hierinnen tho gehorsam seyn, und gemeltem unsern Sohne, dem Wy dat Regiment na Unsern Tyden tho föhren befahlen hebben, willig und unterthänig zu seyn, Seiner Liebenden mit getreuen Rath dieser Lande Wohlfahrt, Nutz und Gedeyen flüttlich helffen fordern, und ergste wenden, ock alles tho doende, wat gehorsamen Unterthanen gegen öre Overigkeit tho doende schuldig sind, treulich, ohne Gefehrde.

Und damit diese Unse Ordnung kräfftig und beständig sy, hebben Wy Unse Hand-Teecken hierunter gesetzt, und Unse Seegel hieran doen hangen. Geben im Jahr tausend fünffhundert sieben und zwantzig, am Tage Nicolai Episcopi.

(L. S.)

Edzard.

IX.

Homagial-Eyd derer Ostfrießischen Land-Stände, de Anno 1529.

WIr verordnete Räthe, Prælaten, Ritterschafft und Stände der Graffschafft Ost-Frießland, bekennen, nachdem der Wohlgebohrner und Edler Graff, Edzard, weyland Unser gnädiger Herr, drey Sun und rechte Erben, Graffen und Herren zu Ostfrießland nachgelassen, Testament aufgerichtet und befohlen, dieweil die drey Gebrüders freywillig und lieblich unter sich mit einander überein kommen, darauf verseegelt Uhrkund ein ieglicher mit sein selbst Handschrifft und Nahmen unterzeichend übergeben, vermeldent, welcher von den dreen Gebrüdern Graffen ꝛc. zum nachfolgenden regeerenden Herrn würde benennet und ingestellet, derselbige solte den andern zween Gebrüdern stattliche Unterhaltung schaffen, und demselben sollen Wir auch samt gemeine Ingesessen der Lande gebührlich Pflicht und unterthänigen Gehorsam leisten, daß gedachter Graff Edzard hat seinen Sun, den mitler Grafsen, Ennen die Regierung übergeben, zum Herrn der Lande nach sinen tödtlichen Abgang verordnet, benennet, und anzunehmen befohlen, den wir samt allen Hindergesessen, und Unterthanen der bemeldten Graffschafft Ostfrießland haben angenommen, wie Unsern Erstgebohrnen natürlichen rechten Herrn, dem wir nach aller Verpflichtung schuldig und willig gehorsam und unterthänig zu seyn. Uhrkund haben wir Doctor Maninga zu Pewsum, Hicko zu Dornum und Wittmund, und Icko zu Knypens und Inhusen Junckherrn, von wegen und Befehl der obgemelten Stendten, diesen Brieff mit Unsern Pitzern ein ieglicher hierauf gedruckt befestigt. Geben den achtzehnten Tag Februarii, Anno 1529.

X. Graff

X.

Graff Enno und Johann zu Ostfrießland, Gebrüdere, Versiegelung, der Landschafft wegen freywilliger Contribution gegeben, Anno 1537.

WIr Enno und Johan Gebrüdere, Grafen und Herrn zu Ostfrießland, Thun kund und bekennen offentlich, vor uns, unsere Erben und Nachkömmlingen, und fort an uns weme. Nachdem die gemeine Prælaten, Junckern, Stende und Gemeine dieser Landen, Geistlich und Weltlich auf Articulen den 9. Tag Junii in diesem Jahre 1537. zu Aurich und auch Sylmönchen auf den 5. Septembr. zu behueff unsers freundlichen lieben Bruders Grafen Johans eines Heyrath Pfennigs, so man mit der Wohlgebohrnen Dorotheen von Oestereich Keyß. Mayts. Nichten, aus diesem Lande durch den eltesten Bruder dieser Grafschafft gegeben soll werden, auf unser gnediges ansuchen und Bitte zwo gemeine Schatzungen angenommen und beliebet, den hundersten Pfennig von alles und eines iederem Gut, niemand ausgenommen, nach meldung einer ordinantien darüber zu Aurich gemacht, zu geben.

Und dieweile die beliebende Articulen medebringen, wir gemeine Stende, wie vor gerührt, mit Siegelen und Brieffen versichern solten, sie nun hinfort einen Regierenden Herrn in dieser Graffschafft haben, und das wir ieden, wes Würdens und Standes der sey, in seinen alten Privilegien, Gerechtigkeiten unverkrencket sullen lassen pleiben. Auch diese vorberührte Schatzunge und Beschwerunge vor keine Gerechtigkeit, sondern vor eine freundliche Bitte annehmen, daneben Prælaten, Junckern und Inwohnern dieser Graffschafft versichern sollen, ehe dann ein einziger Pfennig von der Schatzung aufgenommen, mit solcher oder dergleichen Beschwerunge sie oder Ihre Nachkommlingen zu ewigen Tagen nicht mehr dann dießmahl zu beschweren oder zu belasten.

Demnach gereden und geloben wir obgemelte Graffen, vor uns, unsere Erben und Nachkömmlingen zu ewigen Tagen, sie nun fort hiernachmahls einen regierenden Herrn in dieser Graffschafft haben sollen, auch niemand von uns, unsere Erben und Nachkömmlingen in seiner Herrligkeit, Gerechtigkeit und Privilegien, was Würdens oder Standes sie sein, hinfürter verkürtzen, denn darbey von uns, unseren Erben, nach gebührlicher Pflicht beschützet und gehandhabet werden, auch Prælaten, Junckeren, sampt anderen Ständen und Inwohneren mit solcher Schatzung oder dergleichen, in was Fällen das geschehen möchte, nicht mehr beschweren oder belasten wöllen, dann einem iederen nach standes Gebühr gute justitia lassen wiederfahren, nach des Allmechtigen Befehl eygenen und gebühren soll.

Alle Puncten und Articulen vorberührt gereden und geloben wir bey unserem Gräflichen Trewen und Ehren, und gutem Glauben, steiff und fest und unwiederrufflich aufs allerbeständigst, so man das nach forma der Rechten machen mag, sonder alle argelist, Behülfreden, Geistliches oder Weltliches Gerichts oder Recht, newe Funden, wie die neu erdacht, oder künfftiglich durch Keyserl. Pabstliche Edicten oder Mandaten, Ordinantien oder sonst durch Menschen Sinnen erdacht möchten werden, alles ausgeschlossen, dann treulich und sonder Gefahr wohl zu halten. Und so beschlossen dieser unser Besieglung zwo sollen gemacht werden, die eine bey der Landschafft, und die andere bey der Stadt Embden gelegt. Haben wir die beyde eines Inhalts mit einer Hand geschrieben, lassen machen, und zu ewiger Befestigung der Wahrheit mit unseren beyden grossen Siegeln wissentlich versiegelt, und mit eigener Hand untergezeichnet, Anno 1537.

XI.

Versiegelung Graff Edzards und Johannis zu Ostfrießland, Gebrüdere, denen Landständen, der freywilligen Contribution halber, Anno 1577. ertheilet.

WIr Edzard und Johan Gebrüdere, Grafen und Herrn zu Ostfrießland, ꝛc. Bekennen hiermit offentlich, und vor jedermänniglich, nachdem die gemeine Landschafft und Unterthanen unser Graffschafft Ostfrießland, auf unsere gnedige Ansuchung und Begehrend, zu ablegung etliche gemeine Landschulden, nicht aus Pflicht, sondern aus eygenen freyen Willen, eine wilkührliche Contribution und Verehrung uns bewilligt, als thun wir uns dessen gegen gemeine Landschafft in Gnaden bedancken, damit aber dieses unser Landschafft zu keinem Fürgange möge gereichen, oder in consequentiam gezogen.

Demnach gereden und versprechen wir uns hiermit in Krafft dieses, daß alsolche gutwillige Erzeigung und Verehrung unser Landschafft in künfftigen Fällen, unverfänglich und unschädlich seyn soll. Wöllen auch zu ehister Gelegenheit, der Landschafft übergebene Beschwe-

rungen für die Hand nehmen, und dieselben uns mit sondern Fleiß und Gnaden angelegen seyn lassen, daß unsers Theils zu der billigkeit, der mangel nicht erscheinen soll. Doch hiergegen, daß uns und unsern Erben und Nachkömmlingen, an unsern Rechten, Land, Obrigkeit und Hoheit dieses alles unschädlich und unvergreifflich sein und bleiben soll, welchen hiedurch nicht soll benommen seyn.

In Uhrkund der Wahrheit, haben Wir uns mit eygen Händen unterschrieben, und unser Ring Pitschafften wissentlich darunter drucken lassen, Geben zu Embden, den drey und zwantzigsten Martii Anno der weniger Zahl sieben und siebentzig.

Loci Sigilli.

Edzardus manu propria scripsit. Johan Graf und Herr zu Ostfrießland, m. pp. scripsi.

XII.

Käysers Rudolphi II. Decret und Ausspruch, zwischen Herrn Edzardo und Johanne, Gebrüderen, Graffen zu Ostfrießland, einiger Mißverstände halber, auch mit pro Interesse der Ritter- und Landschafft, de Anno 1589.

DJe Römische Kayserliche, auch zu Hungern unde Boheimb Königl. Mayst. ꝛc. unser allergnedigster Herr, haben jhr nach notturfft referiren und vorlesen lassen, was durch jhrer Mayst. unlengst in schwebenden jrrungen unde mißverstenden, zwischen beyden gebrüdern, Herrn Edzardten und Johan, Graffen und Herrn zu Ostfrießlandt, ꝛc. verordnete Keyß. Commissarien, der Hochgeborne Fürst und Herr, Herr Julius, Hertzog zu Braunschweig und Lünenburgk durch seiner F. G. subdelegirte, auch Wolgeborn Herr, Herr Symon, Graff und Edler Herr von der Lippe, ꝛc. selbst persönlich mit ermelten gebrüdern allenthalben gehandelt, und zu gütlicher entlicher vergleichung aller jhrer mißverstendt für mittel fürgeschlagen, was auch von beyden theilen, von jhnen, wie auch jetzo alhie, durch jhre abgesandten und gewaltträger bey jhrer Keyß. Mayst. an- und einbracht worden. Wie nu jhre Keyß. Mayst. jederzeit nichts liebers gesehen, noch gewunschet, denn das solch unvornehmen und zweitracht, so sich zwischen ermelten Gebrüdern, sowol zu jhrer selbst und gemeiner Landtstende unde Underthanen der Grafschafft Ostfrießlandt, ꝛc. mercklichen schaden, als auch jhrer Keyß. Mayst. vielfeltiger beunruhigung erhaben, und nunmehr viel langer Jahr gewehret, hetten vor der zeit ohne weitleufftigkeit in der güte, oder andere gebührliche wege hingelegt und entscheiden werden mögen, inmassen denn jhre Keyß. Mayst. zu demselben ende sich die zeit jhrer Keyß. regierung in viel wege darunter gantz Vätterlich bemühet, und allerley anordnunge gethan, Also vermercken auch jhre Keyß. Mayt. jetzo aus einkommener relation und schrifften zu sonderem gnedigen gefallen, das sich ermelte jhrer Keyß. Mayt. Commissarien und Subdelegirte in der sachen also fleißig und guthertzig, und hinwieder die gebrüdere, so darunder dermassen friedfertig erzeiget, das es gar an einem schlechten gemangelt, damit nicht die lengst verhoffte endliche vergleichung zwischen jhnen erfolget, und also diesen langwierigen mißverstenden einmahl jhre gebührende endtschafft gegeben, und an deren statt wiederumb eine rechte bestendige brüderliche einigkeit auffgerichtet und fortgepflantzet worden.

1. Sintemal denn nu jhre Keyß. Mayst. als das Oberhaupt, unde beyder theilen einige ordentliche Obrigkeit und Lehenherr, mit nichten gemeinet, umb angeregter so wenig und darzu nicht sonders wichtigen Puncten willen, diese Sache zu mehrer verbitterung und besorgenden weitleufftigkeit, sowol der Gebrüder, als der Underthanen, wie auch gemeiner gefahr des gantzen Landes, und nachfolglich auch zu nachtheil und schaden des Heil. Reichs, lenger also unentscheiden hangen zu lassen, sondern vielmehr entschlossen sind, zu vorkommung aller solcher und anderer mehr künfftigen Inconvenienten ohne lenger verziehen, durch jhren entlichen Keyß. außspruch der gebühr zu entscheiden und zu erörtern. Demnach und auff fleißige ersehung und bewegung vbersandter relation jhrer Keyß. Commissarien, und danebens einkommener acten, sonderlich aber beyder Gebrüder, und jhrer anher geordneter volmechtigen Anwälde, beschehene heimstellung, und vbergebener volmachten und instructionen, sprechen jhre Keyserliche Mayst. und geben beyden Partheyen nachfolgenden abscheidt, dabey es ohne einige ein- und widerrede endtlich verbleiben sol.

2. Nemlich und erstlich, als weilandt jhrer Keyß. Mayst. geliebtester Herr und Vater, Kayser Maximilian der Ander, löbseligster gedechtnuß, im Jahr der ringern zahl siebentzig, auff dem Reichstage zu Speyer diese speen und jrrungen, zwischen beiden gebrüdern, Graffen zu Ostfrießlandt, ꝛc. nach entstehung der zeit gepflogener guttlichkeit, zu einem summarischen Proceß und Rechtlichen austrag gewiesen, dazwischen aber und damit unter hangenden Rechten, und jhrer Keyß. Mayst. vorbehaltenen außspruch, zwischen den Partheyen alle weitleufftigkeit vermitten bliebe, den Gebrüdern von Römischer

mischer Kayserl. macht ernstlich aufferlegt und befohlen, das sie beyde, biß zu angeregter der sachen erörterung in gemeinschafft der gantzen Grafschafft Regierung, mit und bey einander verbleiben soiten, ferners und mehrern inhalts desselben jhrer Kayserl. Mayst. under dato sechs und zwantzigsten Octobris, bemeltes siebentzigsten Jahrs, gegebenen abschiedts, auch desselben hernacher den dreyßigsten Julii, Anno ꝛc. sechs und siebentzig erfolgter Keyserlichen declaration, und vber diß dahero in viel wege befunden, weil solcher Proceß wegen jeweils eingefallener verhinderungen fast langsamb von stat gangen, das sich durch solche communion allerhandt mißtrauwen und unwill, auch wiedertwertige befelch und handlungen, zwischen beyden Gebrüdern jhren Ambtleuten und Dienern erreget, daraus in die harre wol eine sorgliche verwirrung zwischen den Graffen, jhren Landtstenden und Unterthanen, sampt allerley gemeinen unrath hette ersteben mögen. Welches zu verhüten und abzuschneiden, hoch- und wolgedachte jhrer Keyß. Mayt. Commissarii bewogen worden, mit Graff Johansen dahin zu handeln, das er umb friedtlebens und umb deß gemeinen besten willen sich erbotten, wann jhme allein die drey Empter und Häuser, Lehrordt, Gretzyhl und Stickhausen, mit jhren Hoch- und Gerechtigkeit, und was er biß dahin gebraucht, williglich gefolget, und aus der Stadt Embden ein sicher deputat jährliches zugelegt würde, das er sich obberührter, verabscheideter und seines erachtens jhme von Rechtswegen gebührender communion, und aller vbrigen Empter, Städten, Schlösser und Häuser, sampt jhrer zugehör, ober-herligkeit, nutzung und gerechtigkeit, freywilliglich verziehen, und die seinem Bruder Graff Edzardten inhendig lassen, sich auch daneben an aides stat verobligiren und gnugsamb caviren wolle, solche bemelte Häuser und Empter, die jhme gefolget würden, oder deroselben zugehörungen, nicht zu alieniren, zu vereusseren, zu versetzen, oder in einige andere wege zu beschweren, auch nicht in abfall, oder in andere frembde hende kommen zu lassen, sondern sollen selbige drey Empter, da er Graff Johann keine ehelichen menlichen leibes Erben hinterließ, nach seinem abgang, mit jhrer zugehör, wiederumb an seinen Brudern, Graff Edzardten, oder seinen elltesten Sohn, oder wen er an seine statt zu Regenten und Lehensfolgern benennen wird, wiederumb ledig fallen, jedoch aber mit dem außtrücklichen vorbehalt, das jhme frey und bevor stehen soll, da er durch Göttlichen segen von den einkommen berührter drey Häuser etwas ersparen, oder sonsten für sich andere güter darzu bringen und erwerben würde, oder solches albereit gethan hette, dieselbige neben den mobilibus nach seiner freyen willkühr und wollgefallen zu verwenden, davon zu testiren und disponiren ohne alle einsage und verhinderung.

3. So dann nu nicht allein gedachte Kaiserliche Commissarien, solche Graff Johanns erklerung und erpieten, wie auch jhre Kayl. Mayt. selbst, der sachen und billigkeit nicht ungemeß erachtet, sondern auch Graff Edzardt, dasselbige seines theils (jedoch ohne abbruch der veterlichen disposition, und das dadurch bey seinen Söhnen und Nachkommen kein eingang zum Riß der Grafschafft Oistfrießlandt gemacht) umb friedtlebens willen auch eingangen, und dasjenige, was dabey noch zu vergleichen blieben, gentzlich zu jhrer Majestet wollgefallen und determination gestellet.

4. Hierumb erkleren jhre Mayt. und wollen, daß es nochmals dergestalt dabey bleiben, und die obbemelten drey Empter und Häuser, nemlich Lierort, Gretzyhl und Stickhausen, zusampt allen und jeden jhren zugehörigen Flecken, Dörffern, und aller derselben Frey- Herlig- Ober- und Gerechtigkeiten, Gericht und Recht, allen einkommen und nutzungen, was biß an diese Zeit darzu gebraucht worden, nichts außgeschieden, obgedachtem Graff Johan zu seiner gentzlichen abfindung, gegen fertigung und würcklicher herausgebung angebottener Caution, als gleich gefolget, und respective, innerhalb vier wochen, den nechsten nach dato jhrer Kayß. Mayt. außspruchs und abschiedes, ohne einigen verzug und widerrede restituiret werden, und hingegen gedachtem Graff Edzardten, als dem elteſten Bruder, und seinen nechsten Lehensfolgern und Regierenden Herrn der Grafschafft Oistfrießlandt, ꝛc. alle andere vbrige Häuser, Empter, Stedte und Schlösser gemelter Grafschafft Oistfrießlandt, mit jhren zugehörigen Flecken, Dörffern, und aller derselben frey- herrlig- ober- und gerechtigkeit, gericht und recht allen einkommen und nutzungen, was biß auff diese zeit darzu gebraucht worden, nichts außgeschieden bleiben und derselbig schuldich sein, mehrgedachten Graff Johan in recompensam der Stadt Embden sein lebenlang Jährlichs auff Martini des heiligen Bischoffs tag, ungefehrlich acht tage, vor oder nach, zwey tausend thaler pension zu räichen und zu bezahlen, welche nach sein Graff Johans tödtlichem abgang, zusampt obbestimbten dreyen Heusern und Empteren, jhme Graff Edzardten unde seinem nechsten Stam Lehensfolgern, frey ledig wieder heim fallen sollen.

5. Vnd nachdem under andern bey jetzigen gefehrlichen leufften und zeiten, an guter verwahrung des Hauses und vesten Stickhausen, so wol beiden gebrüdern, als auch der gantzen

Graff-

Grafschafft Ostfrießlandt viel gelegen, so wollen und erkleren jhre Kayß. Mayt. das solches Hauß mit rath und zuthun gemeiner Landstende, mit einem redlichen verstendigen Hauptman, welcher beyden Herren zugleich gelobt und geschworen sein sol, und ziemlichen gwardi, so viel ungefehrlich die notturfft erfordern, und beide gebrüdere sampt den Stenden für tauglich ansehen würden, besetzt, unde beyden theilen, und dem gantzen Landt zu guttem, verwahret werden.

6. Der Reichs- und Kreiß-Steuren halben, soll es bey zuvor gemachter Ordnung bleiben, also das dieselbige Steuren, durch die deputirte Einnehmer, wie herkommen, einbracht, in einen besondern Legekasten verwart, und davon fürter jedeßmals der gantzen Grafschafft angebürnus, an einer unzertheilten Summa, dem heiligen Reich und Westphälischen Krayß, erleget und richtig gemacht werden.

7. Die beschickunge des Reichs und Krayßtäge, sol von Graff Edzardten, als dem eltern Bruder, jedoch in beyder Graffen nahmen, und auff vorgehende brüderliche communication beschehen, und dieweil die meisten Landschafft nutzungen und einkommen, bey gedachtem Graff Edzardten verbleibt, so achten jhre Kayserliche Majest. vor billich, das er Graff Edzardt auch solchen kosten und onera trage, inmassen er denn auch, jedoch in beyder Herren nahmen, die Müntz, wie von alters herkomen, schlagen lassen sol.

8. Fürters, was sich an alten schulden, die noch unbezahlet wehren, befinden wirdt, die sollen auff maß und weiß, wie sich die Gebrüder künfftig mit Raht und zuthun gemeiner Landtschafft ungefehrlich vergleichen, die newen aber von demjenigen, und einem jeden der sie gemacht, bezalet werden.

9. Wann sich auch etwa ein solcher fall und noth zutrüge, das sondere Collecten und Steuren anzulegen von nöthen, so soll dasselbige anders nicht, als mit vorhergehender beschreibung, rath und bewilligung der Landtstende beschehen. Sonsten aber einige newe Impost, zöll, zöllsteigerunge, acciß oder Licentz, wie das nahmen haben mag, wedder mit noch ohne jhren willen, sondern allein mit vorher gehendem außdrucklichen wissen und bewilligung der Kayserl. Mayt. auffgesetzt werden.

10. Als denn solcher schuldt und anderer Landtsachen halber, bevorab aber in vorfallenden Kriegesleufften und Landtßgefahr, zum högsten von nöthen, auch an jhme selbst billich, das gemeine Landtäge und versamlungen gehalten, und mit vorgehendem zeitlichen rath darinnen allenthalben ordentlich und gebührlich verfahren, und solch hoch nützlich werck zur ungebühr vorsetzlich nicht auffgehalten werde. Demnach wollen jhre Kayß. Mayt. das gleichwoll die bestimmung der Landtäge bey Graff Edzardten, als dem eltern Bruder stehen, jedoch aber das außschreiben in beider Graffen nahmen verfertiget werden, und außgehen, auch Graff Johann weniger nicht, als Graff Edzarten, frey und bevor stehen soll, auff solche außgeschriebene Landtäge, entweder in der person, oder durch seine vollmechtige Räthe zu erscheinen, und was zu gemeinem nutz, ruhe, auffnehmen und wolfarth der gantzen Grafschafft ersprießlich ermessen wird, mit einrathen und thaten zu helffen.

Dißfalls soll auch eines jeden Votum gehört, und ohne sämptliche bewilligung keine newerung oder verenderung eingeführet, sondern demjenigen, so einhelliglich oder mehrertheils geschlossen, würckliche folge geschehen und nachgesetzt werden. Solte aber Graff Edzardt (als sich doch jhre Keyß. Mayt. nicht versehen will) auff einstendig und gehorsam anhalten und ersuchen der Landtstende, keinen Landtag benennen, noch außschreiben wollen, auff solchen unverhofften fall, sol Graff Johan mit zuthun der Landtstende, die vorstehende gefahr zu berathschlagen, und was zu deren rettung nötig, zu schliessen haben, wie gleichfals auch Graff Edzardt, auff den fall, Graff Johan die Landtäge nicht würde besuchen lassen, mit den Landtstenden zu berathschlagen, und was jedeßmals die notturfft erfordert, zu schaffen haben soll.

11. Neben deme sol aber einem jeden aus den Gebrüderen freystehen und zugelassen sein in seinen inhabenden Emptern gute ordnung und satzung (so fern allein dieselbigen dem Rechten und Reichs abschieden, wie auch gemeinen Landtages beschlüssen nicht zuwider lauffen) zu machen, damit beyder Gebrüder unterseßen und zugewandten, jederzeit in guter bereitschafft sitzen, und einer dem andern auff ersuchen in allen nothfellen unweigerlich beyspringen und hülfflich erscheinen möge.

12. Jedoch wollen by diesen Puncten jhre Kayß. Mayt. beyden Grafen insonderheit ernstlick ingebunden und befohlen haben, das sie bey jetzigem in der Nachbarschafft schwebenden Kriegeßwesen gute fleißige achtung auff sich und jhre unterthanen geben, und sich aller verdächtigen gemeinschafft mit einem und dem andern kriegenden theil, gäntzlich enthalten, niemandt irritiren, vornemblich aber einer des andern wiederwertige und abgesagte feinde nicht hausen, noch andere verdechtige frembde und außländische personen unterschleiffen, sich auch in kein verstendtnus noch bündtnus, ohne vorwissen und bewilligung, begeben noch einlassen, sondern in sachen, die zu gemeinem besten und wollfarth des Landes gereichen, vielmehr vor einen Man stehen,

stehen, einer an dem andern und dessen unterthanen die unweigerliche hülffe und folge haben, und sonst jeder dem andern allen angenehmen Brüderlichen willen und freundtschafft erzeigen.

13. Wann auch zu erhaltung gutes friedens und regimentes nichts nutzlichers und nöthigers sein kan, als daß die heilsame Justici wol bestellet, und gleichmeßig auch förderlich administriret werde, solches auch die gemeine Stende der Grafschafft Ostfrießlandt, mehrmahls gesucht und begeret haben, so ist darumb jhrer Kayserl. Mayt. meinung und bevehlich, das gedachte Gebrüdere Graffen zu Ostfrießlandt, die bewilligung und zusage, so sie von wegen anordnung eines wolbestelten Hoffgerichts jungstlich den Kayserl. Commissarien gethan, forderlichst ins werck setzen, sich der personen unterhalts, orts und ordnung, sampt anderen nothwendigkeiten, zu solchem Hoffgerichte gehörig, ohne lenger verziehen (wofern es anders nicht albereit geschehen) brüderlich vergleichen, und also menniglich, so das begehret und nothturfftig ist, beide in Pein- und Burgerlichen sachen justitiam administriren und wiederfahren lassen, wie sie das vor GOtt dem Allmechtigen, und der Kayserl. Mayt. auch gemeinen jhren Landtstenden, zu verantworten getrauen.

14. Damit und hierdurch sollen nicht allein alle bißhero zwischen mehrgedachten gebrüderen, Edzardt und Johan, Graffen und Herrn zu Ostfrießlandt, ꝛc. geschwebte mißverstende, vnvernehmen und widerwillen, gentzlich und allerdings entscheiden, auffgehaben, todt und abseins, sondern auch obangeregter Proceß und rechtferdigung vor dem Churfürsten zu Cöllen, und Hertzog Julio zu Braunschweig, ꝛc. als verordneten Kayserl. Commissarien, sowol in der principal Landtheilung und Communion sach, als auch den hinc inde geklagten attentatis, und darunter ergangenen decreten gentzlich gefallen, cassiret und annuliret sein, also und dergestalt, das kein theil sich derselben gegen dem andern weiter gebrauchen, noch in einigem wege wider dissen jhrer Kayserl. Mayt. ausspruch und endtscheidt, weiter anziehen oder behelffen, vielweniger deren darunter verlauffenen handlungen und widerwillens hinfurter gedencken, noch in unguten anden und anziehen, sondern zwischen jhnen den vielgedachten gebrüdern, ein immerwehrendt, recht, auffrichtich, unverfelscht, brüderlich vertrawen gestifftet sein und bleiben soll, sonsten auch alle bestendig gegebene brieffe und siegel, sowol jhr der Graffen selbst, als jhrer Eltern in vollen würden und krefften gelassen werden.

15. Vnd dieweil letzlich auch bey wehrenden mißverstenden und vorberührter rechtferdigung, allerhandt mißgunst und widerwillen gegen eins und des andern theils, Räthen, Dienern und Vnterthanen, welche je zu zeiten auff eines oder des andern Herrn bevelch, darunter gebraucht worden, oder gebraucht werden müssen, geschöpfft worden, alß sollen bemelte Brüdere, einer und der ander, solch vngnad, vngunst und widerwillen, jegen denselben Räthen und Dienern, nun hinführo gentzlich schwinden und fallen lassen, und keiner desselben ferners gegen jemanden im geringsten ungütlich nicht gedencken, anden noch eyfferen, alles getrewlich und ungefährlich. Darauff ist jhrer Kayserl. Mayt. ernstlicher befelch, endlicher will und meinung, das beyde vielgemelte Partheyen und Gebrüdere, Graffen und Herrn zu Ostfrießlandt, für sich und alle jhre erben und zugewandte, diesen jhren Kayserl. außspruch, endtscheidt und abschiedt, in allen seinen Puncten, Clausulen, Articuln und inhalt, gehorsamlich und festiglich nachkommen, ein jeder den andern bey dem, was er jhme zugiebt, unbetrübt bleiben lasse, und keiner ichtes dawider fürnehme oder handle, noch dasselbig jemandt andern zu thun gestatte, in keine weiß heimlich oder offentlich, sonder arge list und gefehrde, so lieb einem jeden sey jhrer Kayserl. Mayt. vngnad zu vermeiden. Vnd dessen zu vhrkund, haben jhre Kayserl. Mayt. solcher abschiedt, zweene gleichlautende, unter jhrer Mayt. auffgetrucktem Secret insiegel zu verfertigen, und jedes theils abgesandten gewaltträgern der einen zu zustellen befohlen, mit dieser angehengten erinnerung, das jhre Kayserl. Mayt. vorgemelten letzten Commissarien solchen abschiedt, gleichfals ehest zu zuschicken, und jhnen die endliche execution aller darin begriffener Puncten, mit stellung und bestellung bemelter caution Hauptmanns und Gwardi, auch des Hoffgerichts und andern mehr nothwendigkeiten, an jhrer Kayserl. Mayt. Stadt, und in dero namen, zu befehlen entschlossen sein, auch albereit befohlen haben, denen werden beyde Gebrüdere in demselbigen allen, als jhrer Mayt. selbst gebührliche folge und gehorsam zu erweisen wissen. Geben und geschehen auff jhrer Kayserl. Mayt. Königlichem Schloß Prage, den zehenden Februarii anno &c. im neun und achtzigsten.

Jacob Kurtz von Senfftenaw.

Andreas Erstenberger.

XIII.

Embdischer Executions-Recess die Differentien zwischen Graff Edzard und Johann zu Ostfrießland, Gebrüdere betreffend, de Anno 1590.

ZU wissen, demnach die Römische Kayserliche Majestet, ꝛc. unser allergenedigster Herr, dem Hochwürdigen, Durchleuchtigen, Hochgebornen Fürsten und Herrn, Herrn Henrichen Julio, Postulirten Bischoffen zu Halberstat, und Hertzogen zu Braunschweig und Lünenburgk, ꝛc. sodann dem Wolgebornen Herrn Symon, Graffen und Edlen Herrn zur Lypp, ꝛc. unter dato Prage den 9. Julii des jungst verflossenen neun und achtzigsten Jahrs, allergnedigst committiret, das S. F. G. und G. ꝛc. den sachen der Brüderlichen jrrungen und gebrechen, zwischen den auch wolgebornen, Herrn Edzarden, und Herrn Johan gebrüderen, Graffen und Herren zu Oistfrießland, ꝛc. unlengst dabevor zu Prage den 10. Februarii ejusdem anni publicirten Kayserl. außspruch, abschiedt und endtschiedt, in allen seinen puncten, und artickuln, in endtliche und würckliche volziehung richten, auch ohne verzügliche disputation beyden Gräfflichen Partheyen, sowol auch jhrer G.G. beampten und dienern, wie auch gemeiner Landtschafft unterthanen, demselben in allen gehorsamblich zu geleben, ernstlich uffliegen solten, alles nach weiterem inhalt jetztangeregter Kayserlichen Commißion, und dann vor hoch- und wollgedachte Kayserliche Commissarii, sich jhrer Römischen Kayserlichen Majestet zu allerunterthenigsten ehren und gehorsam, den beyden Gräfflichen theilen, und jhrer Landtschafft zu sondern gnaden und günsten sich damit beladen lassen, das mehr hochgedachter Hertzog Henrich Julius deme zu folge, durch S. F. G. beyde Cammerräthe, die Edle, Ehrnveste und hochgelärte, Otten von Haim, auff Eßbeke, und Henrichen Reichelm der Rechten Doctoren, welche S. F. G. an dero stat subdelegiret, neben vorwolgedachtem Graff Symon zur Lypp, solche Kayserliche Commission, heut zu endtbenanten dato, in der Stadt Embden, auff gepflogene Summarische verhör, handlung, und eingenommenen nothürfftigen bericht, folgender gestalt exequiren, hin- und beylegen lassen.

2. Anfenglich, obwol zwischen beyden Gräfflichen theylen, darüber fast hart gestritten, wie Graff Johan zu wider erlangung des Hauses und veste Stickhausen, zu caviren solte schuldig sein, und dann Graff Edzard vermöge dessen, das der Kayserliche abschiedt meldet, das Graff Johan sich an Eydes stat verobligiren und gnugsam caviren solte, ꝛc. sowol juratoriam, als auch fidejussoriam cautionem conjunctim erfordert, Graff Johan aber weiter, als auff juratoriam cautionem, davon allein der Lehrische abschiedt, als das relatum, daraus der Kayserliche außspruch zu interpretiren, meldete, sich einlassen wollen, so haben jedoch wol- und ehegemelte verordnete und subdelegirte Commissarii, solches dahin gerichtet, das es bey der angebottenen eydtlichen Caution gelassen, doch dieser gestalt, das nicht allein Graff Johan vor sich dieselbe würcklich geleistet, sondern auch desselben Räthe, Drosten, Ambt und befehlichsleute, auff den dreyen Häuseren, Lehrordt, Gretziel und Stickhausen, sich so bald Graff Edzardten und den seinen, auff den fall, Graff Johan ohne eheliche mänliche leibs lehens erben mit dode abgehen würde, verwandt machen, und darauff in gegenwart der Kayserlichen Commissarien und zwey Graff Edzardz diener pflicht gethan, wolermelter Graff Johan auch, das es künfftiglich bey verenderung der Diener also stets gehalten werden solle, seine versiegelte schrifftliche caution dero Herren Brüdern heraus gegeben hat, besage der formulæ cautionis, welche die Commissarii darüber verfertiget, sub litera A. hiebey zu befinden. Dagegen dann Graff Etzardt, vorgemeltes Hauß und veste Stickhausen, in solchem stande, auch mit den pertinentiis, wie S. G. das einbekommen, Graff Johan oder dessen vollmechtigen, in beysein der verordneten und subdelegirten Kayserlichen Commissarien so balde wider abgetretten und eingereumet.

3. Ob auch wol bey dem puncto restitutionis und respective cautionis von den verordneten und subdelegirten Commissariis, Graff Edzardten gütlich vorgeschlagen, dero Herrn Brudern Graff Johan, mit bestellung des Hauptmans und Gwardi, sowol auff Stickhausen, als sonst den andern beyden Emptern und Festungen gewehren zu lassen, und solches in ansehen dessen, das Graff Edzardt durch die eventual verwandtnus der diener verhoffentlich genugsamb versichert, und hierdurch ein rechtschaffen fest brüderlich vertrauwen wiederumb gestifftet werden köndte, so hat sich doch Graff Edzardt vor dißmal darzu nicht begeben mögen, sich doch dahin vernehmen lassen, so bald S. L. und G. mit dero freundtlichen lieben Brudern sich besprechen, und in mündtliche unterredung kommen würde, sich alßdenn diß puncten halber dermassen willfährig zu erzeigen, das dero geliebter Bruder, daran ein gut genügen haben solle, dabey es denn gelassen werden müssen, und ist derwegen förter derselbe punct vermüg des Kayſ. abschiedts dahin gerichtet, das einem vornehmen Ostfrießländischen Unterthanen und Hauptman, Menno von Hasenburg, dieselbe Festung vertrauwet, derselbe auch beyden Herren sich darauff verpflichtet, und ist jhme auffer-

auferleget, die Gwardi daselbst mit zwantzig newen Soldaten zu besetzen, welche gleicher gestalt neben jhme in gegenwart der Commissarien beyden Graffen sämptlich gelobet und geschworen, solch Hauß beyden Herren und dem gantzen Lande zu guten zu verwahren. Wogegen beyden Graffen auch eingebunden, jhnen sämptlich dasjenige zur besoldung zu vermachen und zu reichen, was der vorige Hauptman und die Gwardi daselbst biß an diese zeit zu unterhalt gehabt haben, welches sie auch also bewilliget.

4. Und wiewol hiebey vor keinen unebenen weg vorgeschlagen, daß nicht allein jetzo die diener eventual pflicht gethan, sondern auch zu einem bestendigen Brüderlichen erbvertrag nöthig, daß die unterhanen der gantzen Graffschafft den Herrn Graffen reciproce gehuldiget hetten, so hat jedoch für dißmahl ein solches in beysein der Commissarien nicht können zu werck gestellet werden, es haben sich aber beyde Gräffliche theile wilkürlich versprochen, innerhalb dreyer monaten, gönts Gott, solche Landeßhuldigung vorzunehmen und würcklich zu vollziehen, sich auch zu dero behuess einer formulæ homagii so bald vergleichen.

5. Ob auch wol Graff Johan fast hart darauff gestanden, daß S. G. die auffkunfft des Hauses Stickhausen, und was dahero dieselbe entrathen müssen, zugleich mit restituiret werden solte, Graff Edzardt aber dagegen mit höchster betewrung einwenden lassen, das S. G. auff die Gwardi, weil sie dieselbe sehr starck besetzt gehabt, mehr als das Hauß renten können, gewendet, so ist in ansehen dessen, unde das bißhero die cautio würcklich nicht geleistet gewesen, mit Graff Johan dahin geredet, das S. L. und G. solches den Herrn Kayſ. Commissariis zu freundtlichem und günstigem gefallen, schwinden und fallen lassen mochte, wobey auch solches verblieben.

6. Belangendt die Jahrliche zwey tausent thaler, welche Graff Johan aus der Stadt Embden gefolget werden sollen, deßwegen ists billich bey dem Kayſ. abschiedt gelassen. Und obwol von Graff Johans wegen die pensio, welche verschienen Martini betagt, erfordert, ist doch dieselbe, weil biß noch die Cautio würcklich nicht herauß gegeben gewesen, ex adverso abgeschlagen, weil aber auch dabey des valoris halben mißverstende erreget werden wollen, als haben die Commissarii es deßwegen bey jhrer bievorigen erklerung, so im Lehrischen abschiede zu befinden, das es nemlich von Reichs und kleinen angern thalern zu verstehen, und das auch solch geldt vermöge jetztgedachten Lehrischen recessus aus dem Zolln zu Embden jährlichs einzufordern, jhres theils bewenden lassen.

7. Alle vbrige Häuser, Schlösser, Stedte, und Flecken, Dörffer und vnterthanen, der vielgemelten Grafschafft, sind mit alle derselben herrlig- ober- und gerechtigkeiten gericht und recht, allen einkommen und nutzungen, was biß vff diese zeit darzu gebraucht worden, vermöge Kayſ. abscheidts Graff Edzardten, und dessen Mänlichen Lehens Erben bestetiget und gelassen worden.

8. Wann auch von Graff Johan und der Landtschafft bericht einkommen, das der alte Pfenningmeister, welcher die Reichs und Kreyßsteuren bißher eingenommen, auch darauff beyden Graffen, und der Landtschafft verpflichtet gewesen, nuhmehr lenger als vor einem Jahr todes verblichen, so ist bey dieser anbefohlenen execution zu solchem dienst Joachimus Jering von newen bestellet, welcher auch auff geleistete Caution, in gegenwart der Kayſ. Commissarien, und der Landtschafft außschuß, zu derselben mitbehueff, darauff beyden Graffen pflicht gethan, fürter nicht alleine die Steuren trewlich in den gemeinen Legkasten zu bringen, und zu keinem andern ende, als darzu sie verordnet, zu gebrauchen, sondern auch Jährlichs davon den Herrn Graffen, und der Ritter- und Landtschafft außschuß, richtige rechnung zu thun, wie dann auch fürter vnrichtigkeit zu vermeiden, beyder Herrn Graffen Beampten solche steuren jedeßmahls jhme dem Schatzeinnehmer und niemands anders richtig vberantworten, und sich darauff qvitiren lassen sollen.

Die Reichs und Kreißtages beschickung, wie auch deß Müntzens halber, ists bey der dispoſition des Kayſ. abschiedts, wie billich, gelassen worden.

9. Der alten schulde, wie auch etlicher andern vor und nachgesetzten nothwendigen punct halber aber, haben sich beyde Gräffliche theile verheissen, zu ehester gelegenheit, und wo möglich, jnnerhalb eines monatz einen allgemeinen Landtag zu halten, und in solchen puncten mit rath und zuthun dero getrewen Landtschafft richtigkeit zu treffen, die newen schulde aber sind vermöge abschiedts billich demjenigen und einem jederen, der sie gemacht, zu bezahlen heimgewiesen, und sind die Herrn Graffen auch dabey erinnert, dahin zu sehen und zu verhüten, das an die Röm. Kayſ. Mayt. keine klage deßwegen gelanget werden möge.

10. Nachdem auch, sowol von Graff Johan als der sämptlichen Landtschafft geklagt worden, das Graff Edzardt in der Stadt Embden, allerhandt newe hochbeschwerliche Collecten, Impoſten, Zollen, Zollsteigerung, Acciſen und Licent, dem publicirten Kayſ. abschiede zuwider, angelegt hette, Graff Edzardt aber dagegen berichten lassen, das solches aus tringender noth und darumb geschehen müssen, das die Westfrie-

sische impreß und Orlogs Schiff zurück getrieben, und der Embser strom vertheidiget und offen gehalten werden möchte, sowol dieser Grafschafft, als auch den benachbarten Kreyssen zu heil und wolfarth, und aber der Kayſ. abschiedt, wie es in diesem fall zu halten, gute anleitung gibt, als ist solcher angezogener casus necessitatis ferner zu deliberiren, auf berürten allgemeinen Landtag verschoben, und Herrn und Unterthanen ernstlich aufferlegt, das sie mit gemeinem Rath, wie es in gleichen nothfällen, die der liebe Gott gnediglich abwenden wolle, zu halten, sich vereinbaren, und gute provision machen, vornemblich aber dahin sehen möchten, daß mit einnahm solcher Steuren und Zulage richtig umbgangen, auch zu dero behueff unparteyische Einnehmer verordnet mögen werden, die zu jederzeit davon rede und rechenschafft geben können.

11. Was aber sonst von Impoſten, Zollen, Zollsteigerung, Acciß oder Licentz, wie das nahmen haben mag, in newligkeit von einem oder jhe dem andern theil angelegt, dieselbe sint allesampt vermöge Kayserl. abschiedts cassiret und auffgehoben, auch sowol den Herrn Graffen, als denen vom Adel und Städten, sich derselben künfftiglich zu enthalten, bey vermeidung Kayſ. Mayt. schweren vngnad eingebunden worden.

12. Vnd dieweil der vielgemelte Kayſ. abschiedt eine richtige maß gibt, wie es mit haltung der Landtagen anzustellen, und aber Graff Johan und die Landtschafft dagegen berichtet, das Graff Edzardt noch für weniger zeit allein die Vnterthanen des Ampts Embden beschrieben, und darin dem abschiedt nicht gefolget sein soll, Graff Edzardt aber darauff eingewendet, das demselben unverbotten, mit dero Vnterthanen, sonderlich der Stadt Embden zu communiciren, und deren Rath in fürfallenden sachen zu gebrauchen, zu welchem ende sie dieselben beschrieben hetten, als ist auch solches Puncts halber, den Partheyen ernstlich untersaget, das es bey der form des Kayserlichen abschiedts künfftiglich zu lassen, dieselbe auch zu folgen, und da deren zuwider etwas berathschlaget würde, das solches vor keine Landtages handlung gehalten werden solte, wobey denn auch beyde Herren Graffen erinnert sein, das sie auff künfftigen Landtagen vber deme, was bewilliget und beschlossen, gewisse abscheidt auffrichten lassen wollen, damit auch demselben, was einmal beschlossen, würckliche folge geschehen möge.

13. Wann auch ferner beide Gräffliche theile sich nochmals gutwillig erkleret und erbotten, vermög Kayſ. abschiedts, ein wolbestelt Gräfflich Hoffgericht anzuordnen, darumb auch die von der Landtschafft gantz instendig gebetten und angehalten, und denn solch werck beyden Herren Graffen, als dero von GOtt des orts verordneten Obrigkeit eigentlich zugestanden, wie auch Kayſ. Mayt. abschiedt denselben solches außdrucklich aufferlegt, so sind auch vber verfassung desselben etliche viel dage zugebracht, und ist endtlich vermittels Göttlicher verleyhung, gehalten rath, und mit beliebung deß anwesenden außschuß der samptlichen Ritter- und Landtschafft, auff personen, die dazu gebrauchet, auff sachen, die daran gehören, dann auch auff einen Proceß und Ordnung, deren allenthalben gefolget werden soll, geschlossen worden, auff weiß und maß, wie die deßwegen begriffene schrifftliche Ordnung, mit B. notiret, solches weiter ausführet.

14. Vnd damit beyder Herrn Graffen ernst und eyffer zu solchem hochnützlichen werck der heilsamen Justici im werck zu spüren, als haben sie sich freundlich verglichen und verwilliget, das so viel müglich, stets der Hoffrichter auß jhrer Ritterschafft genommen werden soll, wie denn demnach jetzo der Erhnveste Egger Benninga, Hauptling zu Grimersum, zu einem Hoffrichter bestelt, beeidiget, auff und angenomen, welchen ferner an seiten Graff Edzards aus der Ritterschafft, Schweder von Dehlen, von gelärten, Licentiat Alexander Grote, und ein gelärter Hoffrath, und auß der Landtschafft N. N. benent worden, von wegen Graff Johans aber, von der Ritterschafft, Wilhelm von Inhausen und Kniphausen, von gelerten D. Sixtinus, und ein gelerter Hoffrath, und denn aus der Landtschafft seines theiles, Licentiat Henricus Artopæus zugeordnet, welchen neun Personen solch Justitien werck anbefohlen, mit welchem auch, sonderlich aber dem Hoffrichter, denen von der Ritterschafft, und den beiden gelerten Assessoren, die auff das wochentliche Hoffgerichte bestellet, leichtlich ohne erhebliche vrsach keine verenderung zu machen, und sind nu zu würcklicher volziehung solches werckes, der gemelte Hoffrichter, und die zweene Adeliche Beysitzer, als der von Kniphausen, und der von Dehlen, in gegenwart der Commissarien beeydiget und bestettiget worden, es sollen auch von jtzgedachten neun Personen der Herr Hoffrichter und zwene gelerte Beysitzer, als D. Sixtinus, und Licentiat Grote, den wochentlichen Audientzen beywohnen, und woferne D. Sixtinus, als ein trefflicher gelerter und vornehmer man, sich in diß Landt begeben würde, sol derselb zum Vice-Hoffrichter, inhalts der Ordnung ernent, sonsten aber einer von den andern gelerten, der dazu am besten qualificirt, gebraucht werden.

15. Den Hoffgerichts Secretarium und Pedellen wird Graff Edzardt, den Vnterschreiber und die Botten aber Graff Johan darstellen.

16. Soviel dann den vnterhalt dieser vorbenanten Personen belanget, haben beyde Herren Graffen dieselbige mit besoldung zu unterhalten auff sich genommen, damit es aber denselben nicht zu schwer fallen möchte, als hat die Landtschafft sich gutwillich erbotten, den vnkosten, welcher auff die haltunge, sowol der gemeinen Quartal, als auch der wochentlichen Hoffgerichte, gehen würdet, abzutragen, wie sie denn derentwegen auff dem bevorstehenden Landtage sich darüber ferner vergleichen wollen.

17. Sie haben auch ferner, wo nötig, und in der Stadt Aurich sonst keine beqveme gelegenheit zu haltung des Hoffgerichts sich befinden solte, ein new Hoffgerichts Cantzley oder Hauß, zu fortsetzung dieses Justicien wercks, zu bawen bewilliget.

18. Vnd sol, geliebts GOtt, diesem allem zu folge, das erste Hoffgericht auff montag post Cantate, schierstkünfftig würcklich gehalten werden, und sodann so fürter demselben mit den wochentlichen Audientiis folge geschehen.

19. Was auch jetziger zeit von sachen, die ans Hoffgerichte gehörig, vor den Herren Graffen oder dero Commissarien rechthengig sein möchten, dieselbe sollen nach beyder Herren gutachten, jetzo so bald, oder wenn darin biß zum endturtheil procedirt, durch jhre L. und G. G. an deroselben Hoffgericht remittiret werden, wodurch denn allenthalben auch diesem puncto justitiæ verhoffentlich sein richtige maß gegeben worden.

20. Wann dann fürter der Kayserliche abschiedt, beyden Gräfflichen theilen, sich des benachbarten Kriegßwesens zu enthalten, und sonderlich sich in kein verstendtnus mit denselben einzulassen befehlt, so ist auch deßwegen jhnen aus dem abschiedt Kayſ. Mayt. ernster will und befehl nottürfftig vorgehalten, deme sie auch also in schuldigkeit gehorsam nachzukomen zugesagt.

21. Wie sie auch nicht weniger willig als schuldig, jhrer geliebten Anherren und Vorfahren, von sich bestendig gegebene Brieff und Siegel, sowol auch die jhren, stet und veste zu halten, und in vollen würden und krefften bleiben zu lassen. Sonsten auch allen und jeden, was die Kayserliche abschiedt im buchstaben mitbringet, und hierin außdrucklich nicht berühret sein möchte, in allen articulen und puncten gehorsamlich zu geleben und nachzukommen.

22. Worauff auch beyderseitz die Herrn Graffen, durch jhre gevolmechtigte Anwälde, so wol den rechtlichen Proceß als auch allen darunter fürgefallenen widerwillen gegen die diener expresse renunciiren und sich zu aller brüderlichen einigkeit und guten correspondenz erkleren lassen, damit denn verhoffentlich der allerhöchstgedachten Röm. Kayſ. Mayt. execution commission allerseits ein gehorsamstes genügen geschehen.

23. Vnd haben schließlich gegen jhre Röm. Kayſ. Mayt. beyde Gräffliche Partheyen, wie auch dero getrewe Landtschafft, sich dero hierunter gepflogenen Väterlichen Kayserlichen bemühung und sorgfeltigkeit allerunterthenigst, wie auch gegen vor hoch- und wolgedachten Hertzogen Heinrichen zu Braunschweig ꝛc. und Graff Symon zur Lypp, ꝛc. dienst- freundt- väterlich und unterthenigklich, angewandter mühe und arbeit halber bedancket, auch hinfürter solchen Kayſ. abschiedt, wie der einmal approbirt und exequiret, stets und unwiderrufflich nachzukommen, sich ernstlich verheissen und vorsprochen, ohne einige argelist und gefehrde. Des zu warer vrkundt haben viel- wol- und obbenandte verordnete und subdelegirte Commissarii, diesen execution abscheidt wissentlich versiegelt und unterschrieben, und davon beyden Herren Graffen, wie auch ratione interesse dero vnterthanen einen zugestelt. Geschehen und geben zu Embden den 10. Martii Anno 1590.

Otto von Häim meine handt. Symon Graff und Edler Herr zur Lypp, ꝛc. Heinrich Reichelm D.

XIV.

Ostfriesischer Landtags-Schluß, zu Embden auffgericht Anno 1590.

DEmnach durch vnterhandlung der Römischen Kayserlichen Majestät unsers allergnedigsten Herrn verordneten und subdelegirten Commissarien, die Wolgebornen Herren, Herr Edzardt und Herr Johan Gebrüdere, Graffen und Herren zu Ostfrießlandt, ꝛc. im verlittenen 88. Jahr, zu erhaltung der heilsamen Justicien und administration gleichmeßigen rechtens gewilliget, und dem zu folge im nechst verflossenen 89. Jahr hochstgedachte Kayserliche Majestät allergnedigst befohlen, das wolgemelte Graffen ein wolbestelltes Hoffgericht fürderlich ins werck setzen, der Personen, vnterhalt, orts und Ordnung, zu solchem Hoffgericht gehörig, ohne verziehen Brüderlich sich vergleichen sollen, wie denn darauff im verschienen monat Martio jetziges Jahrs zu Embden solch werck von ermelten verordneten und subdelegirten Commissarien, soweit gehandelt, das man solches Hoffgerichts Orts, Personen und Ordnung einig, und wegen unterhaltung desselbigen, wie auch anderer nothwendigkeiten, ein gemeiner Landtag von beyden wolgemelten Herren Graffen bestimmet und angesetzt werden solte. Als haben zu dero behueff wolgemelte Graffen und Herrn zu Ostfrießlandt, den 9. tag jetziges monats Maji benennet,

2. Vnd wie gemeinen Landtstenden anfenglich proponirt und zu berathschlagung fürgestellet, wohero nicht allein berührtes Hoffgericht füglich vnterhalten, sondern auch beyder nechst voriger Commißion vnkosten zu nehmen, wie gleichfals auch die Kreyßsteur, was deren nachstendig, verrichtet werden möchten, ist nach langer gepflogener handlung vor gut und rathsam angesehen, und endtlich durch das mehrertheil beschlossen worden, das ein gemein Ærarium förderlichst angestelt, an sichere ortern auff gebührliche Pension angeleget, und aus der Jährlichen Pension und gefällen, nicht allein der vnterhalt des Hoffgerichts, sondern auch Reichs und Kreißsteuren, und andere Landtbeschwerungen jederzeit, so weit die Pension und gefälle sich erstrecken, entrichtet und abgetragen werden solten, und das solch ærarium durch ein Capital und Hauptschatzung der gantzen Graffschafft vnterthanen, darunter niemants Edel oder vnedel, jung oder alt, verschonet noch gefreyet, eingesamlet und gemacht werden.

3. Vnd wiewol Bürgermeister und Rath der Stadt Embden solche Hauptschatzung umb deß willen, jhres theils difficultiret und beschwerlich geachtet, das sie wegen der Stadt Embden notturfft und sonsten in schulden gerathen, so hat gleichwol solcher gemeiner beschluß von wegen Kayserlichen Pragischen Decrets, und gemeinen vblichen gebrauchs nicht mögen geendert werden, sondern ist auff genedige intercession und vnterhandlung deß wolgebornen Herrn, Herrn Ennonis, Graffen und Herrn zu Oistfrießlandt und Riedbergk, Herrn zu Esens, Stedeßdorff und Witmundt, ꝛc. ermelten Bürgermeistern und Rath endlich gegönnet und eingewilliget, das sie den drittentheil desjenigen, was von Bürgern und einwohnern der Stadt Embden (darunter vor dißmal Faldern auch verstanden werden sol) auffzuheben, einnehmen, und der Herren Graffen alte schulden, dafür sie sich verobligiret und verbunden, ablegen und befreyen mögen.

4. Das vbrig aber alles zu obgerürtem ende des Hoffgerichts, Commißions kosten, Reichs, Kreiß, und andere der gemeinen Landtschafft notturfft, belegt und verbraucht werden sol, alles mit dem außtrücklichen vorbehalt und bescheidt, das hierdurch wolgemelten Herren Graffen, und gemeinen Stenden sampt und sonderlich, an jhren hoch- ober alten herkommen, privilegien und gerechtigkeiten nichts præjudicirt, noch auch solche hauptschatzung in keine consequentiam sol künfftiglich gezogen werden.

5. Vnd damit gleichwol mit dieser Capital schatzung richtig, unpartheilig und unvergreifflich verfahren werden möge, so sind wolgedachte Herrn Graffen dahin geresolvirt und entschlossen, das jhr. G. G. nicht allein aus derselben Räthen und Dienern etliche verordnen wollen, sondern auch geschehen lassen können, das Ritter-Städte und Landtschafft auß jhrem mittel dabey etzliche deputiren mögen, dieselche samptlich allenthalben durch die gantze Graffschafft die capita in verzeichnus nehmen, und darauff die collectatio, vermöge Taxa (deren die gemeine Landtstende mit zuthun der Herren Graffen sich vergleichen sollen) einbringen, und biß so lange in einen gemeinen Kasten wol verwahren, das es durch anordnung beyder Herren Graffen und gemeiner Stende rath und vorwissen, an die ördter, dahin es gemeint, gewendet und zu vorigem effect gebraucht und belegt werden möge.

6. Was die benennung und beeydigung der Hoffgerichts Personen, und deren Besoldung anlanget, sind wolgemelte Herrn Graffen, die noch unbenandte Personen auff nechstfolgenden anfang des Hoffgerichts, welches 14. tage zuvor von der Cantzel sol publicirt werden, zu benennen, vorzustellen, und von dem Hoffgerichte laut und inhalts der Kayserlichen Majestät Execution Recess und Hoffgerichts Ordnung, beeiden zu lassen, erpietens, und weil gleichwol alsdann es noch an einem wolgeübten Vice-Hoffrichter mangeln möchte, damit denn die wochentliche Audientz deßhalben nicht auffgehalten, sol Henricus Artopæus dessen stat, so lange ein ander vorgestelt, vertretten, unde des salarii halben (darunter auch Zehrung und Kosten begriffen) bey der gemeinen Landtschafft gutbedunken gelassen werden, nemblich, das dem Hoffrichter 400. dem Vice-Hoffrichter eben so viel, dem wochentlichen gelerten adjuncto 300. den andern sechs Assessoren jedem 200. dem Hoffgerichts Secretario 100. und 50. und dem adjuncto Notario ein hundert, alle Reichßthaler verrichtet werden, und neben deme die gefälle, so von erkennung der Proceß, vermöge der Hoffgerichts Ordnung, einkommen werden, zur halbscheidt Hoffrichter und sämptlichen Assessoren zugleich participiren, die ander halbscheidt aber, dem Secretario und Adjuncto (jedoch das gemelter Secretarius zwey theil, und den vbrigen dritten theil der Adjunctus zu geniessen) unter sich außtheilen, aber die poenfälle mandatorum & contumaciarum, so am Hoffgerichte fürfallen, und unter dreißig gulden sich allemahl nicht erstrecken, zu obangedeutem vnderhalt des Hoffgerichts, dem Ærario zugewendet werden, was aber solche summen vbertreffen wird, dasselbe jhrer G. G. Fisco cediren und heimfallen solle.

7. So wollen auch beyde Herrn Graffen auff vier qualificirte Personen, zu dem Procuratorn Ambt bedacht sein, und auff nechst bevorstehendem Hoffgerichte, wie imgleichen auch die Pedellen und Botten, benennen, vorstellen, und vermöge der Ordnung beeydigen lassen.

8. Vnd

8. Vnd sol dem Pedellen für ein jedes ruffen drey Schaff, den Botten aber für einen jeden Proceß zu exequiren, drey Schaff, da es aber mehr als einer Person zu insinuiren, alßdann sechs Schaff, und vor eine jede Meilweges, den Sommer von Osteren, biß S. Michaelis, drey Schaff, zu Winterzeit aber, als von Michaelis biß widerumb zu Osteren, funff Schaff, davon ein jeder die halbscheidt für sich zu behalten, den andern halben Theil in einer Büxen zu überliessern, das derselb bernach zu dem Qvartal Hoffgerichte, unter sie gleichlich getheilet werde, zugelassen, und solches der Hoffgerichts Ordnung einverleibt, auch immittels ein Hoffgerichts Siegel verschafft werden.

9. Was dann zum andern die befreyhung der Pässe, Ströme und Strassen anlanget, lassen es wolgemelte Herren Graffen, bey der gemeinen Stenden bedencken für dißmal bewenden, und können erleiden, das mit fleiß auff die Ordnung, wie die Graffschafft in Klufften abzutheilen, und die Commercia, so viel müglich, frey gehalten, gedacht werde.

10. Als auch zum dritten von förderlicher bezahlung der auffgangenen Commißions Kosten, auch Kreiß retardaten proponirt, dieweil gleichwol dieselben keinen verzug leiden können, und ob gleich etwas auff monatgeldt auffgenommen, und damit ein theil abgekert sein mag, dennoch ein zimlicher Rest bey gemeinen leuten, so das jhre ohne schaden nicht lang entrathen können, unbezalt verblieben, so erachten die Herren nöthig sein, das die Deputirten die Rechnung der Commißions kosten, also sort einnehmen und richtig machen sollen, und das soviel auff der Herren Graffen und Stende assecuration auff monatgelt beyzubringen, und zugleich mit den Kreyß retardaten, auch die nötigsten Commissions vnkosten abgelegt mögen werden.

11. Vnd nach dem zum vierdten von abstattung der alten schulden proponirt, dagegen aber die Landtstende sich allerhandt beschwerungen zu beklagen zu haben fürgegeben, und zu einnehm- und richtigmachung derselben, einen förderlichen tag gebeten, und aber derselbe tag auß vorgefallenen verhinderungen, jetzo nicht benentlich gemacht werden können, so sind die Herrn Graffen erpietig, zu förderlicher gelegenheit einen tag zu benennen, daselbst solche Gravamina gebührlich eingenommen, und zugleich die Liquidation der alten Schulden richtig gemacht werden mögen.

12. Vnd letzlich, dieweil es für rathsamb und dienlich erachtet, das Landrecht und Ordinantia in etlichen Contrarienten Puncten, und sonsten, zu corrigiren, so sind jhre G. G. gnedigen erpietens, dazu tüchtige Personen aus dem Hoffgerichte, auff der Landtschafft kosten zu deputiren und zu verordnen, welche solch negotium, so baldt jmmer möglich, effectuiren mögen.

13. Zu Vrkundt ist dieser Landtages beschluß mit beyder Herren Graffen Pittschafft und Handzeichen befestiget, und den Landtstenden davon ein Original mitzutheilen verwilliget worden. Actum Embdæ den 21. Maji Anno 1590.

Edsardus manu propria subscr.

Johan Graff und Herr zu Oistfrießlandt, ꝛc. manu ppr. subscr.

XV.

Nordischer Executions Recess, de Anno 1593.

KVndt und zu wissen sey jedermenniglich, insonderheit aber, so dieser nachfolgenden handlung und darin gegeben abschiedts verinteressirt sein mögen, das demnach die Röm. Kayſ. Mayt. unser allergnedigster Herr, abermals dem Hochwürdigen, Durchleuchtigen und Hochgebornen Fürsten und Herrn, Herrn Hentrichen Julio, postulirten Bischoffen des Stiffts Halberstadt, und Hertzogen zue Braunschweigk und Lünenburgk, ꝛc. dann auch dem Wolgebornen und Edlen Graffen und Herrn, Herrn Symon, Graffen und Edlen Herrn zur Lyppe, ꝛc. unsern gnedigen Fürsten, Graffen und Herrn, auff die jhrer Kayſ. Mayt. von jhrer F. G. und G. als in Oistfrießländischen jrrungs sachen gewesenen Commissarien, zugefertigten relation und verrichtung in der anbefohlnen Commission executionis und darauff in der Oistfrißländischen Ritterschafft namen, wegen des Wolgebornen Graffen und Herrn, Herrn Edzardts, Graffen und Herrn zu Oistfrießlandt ꝛc. des Kayſ. zuvor ergangenen Decreti und Außspruchs, und darauff gegründtem Executions recess, auch dessen auffm Landtage zu Embden publicirten Abschiedts, geklagter Contravention, auch ferner jhrer Mayt. allerhöchstgedacht, nebens erholung der vorigen, auch andere newe gravamina, damit wolgemelter Graff Edzardt seithero verrichter execution, und sonderlich nach tödtlichem abgang S. G. Herrn Bruders, weilandt des auch Wolgebornen Graffen und Herrn, Herrn Johansen, Graffen und Herrn zu Oistfrießlandt ꝛc. wolseliger gedechtnus, nicht allein bemelte Ritterschafft, sondern insgemeine alle solcher Graffschafft Vnterthanen, wider klare außtrückliche dispolition unde inhalt berührtes Kayserl. Außspruchs, in viel wege beschweren solle, geklagt und anbracht worden, newe jetzt gegenwertige Commissio

missio allergnedigst zugefertiget, mit befehlich, entweder vor jhre F. G. und G. selbst, oder deroselben subdelegirte daran zu sein, damit zuförderst das Hoffgerichte, davon in jhrer Kayserl. Mayt. publicirten Endtschiede unzweiffentliche maß und Ordnung gegeben, allerdings vollentzogen, endtlich zu wercke gerichtet, in esse erhalten, und die dawider eingeführte Appellation abgeschafft, deßgleichen des ærarii halb, gedachtem Embdischen Landtages Beschluß nachgesetzet, unde beschließlich der andern angedeuten Contravention und Landßbeschwerungen halb, mit fleiß inquiriret werde, und da hirunter wolernanter Graff Edzardt geklagter massen, schuldig erfunden würde, S. G. zu ab- und einstellung desselben an jhrer Kayſ. Mayt. stat, mit ernst anzuhalten, unter der außtrücklichen erklerung, das jhre Mayt. höchstermeldt, von ihrem obberürten einmal publicirten abschiedt und endtschiedt, das wenigste nicht gewichen sein, sondern demselben, von beyden wol- und ehrgedachten Partheyen, bey vermeidung ernster straffe und einsehens, in allem seinem inhalt, ungeschmälert und unverbrüchlich gehalten und vollenzogen haben wolten ꝛc. alles mit mehrern, laut und inhalt der viel angerührten Kayſ. Commißion, deren datum stehet auff jhrer Mayt. Königlichen Schloß zu Prage, den zwölfften tag des Monats Augusti, Anno ꝛc. im zwey und Neuntzigsten.

2. Vnd dann jhre F. G. und G. allerhochstermelter Kayſ. Mayt. zu unterthenigsten ehren und gefallen, den Partheyen wol- und obbenanten zu guten und gnaden, auch erhaltung friedt und einigkeit, sich solcher Commißion, wiewol sie sich damit viel lieber verschonet wissen mögen, unternommen, und zu verrichtung deroselben den ersten tag dieses noch lauffenden monatz Augusti, jüngsthin zu Norden, in Oistfrießlandt, berahmet und außgesetzt, auch an wol- und obberührte Partheyen beyderseits alßdann zu dero behueff daselbst einzukommen, Citationes abgehen und insinuiren lassen, welche auch eins theils durch dero gevollmechtigte Räthe, anderntheils verordneten und deputirten Außschuß, in termino erschienen, und sich hinc inde zu den sachen legitimirt, die Herrn Fürstl. ꝛc. und Gräffliche Commissarien aber in der person, solchen tag und mahlstat zu besuchen, durch andere obligende Fürstl. und Gräffliche Regierungs geschefte abgehalten worden, derowegen jhre Fürstl. G. und G. an deroselben stat uns untenbenante, als jhre Cammer- und Hoffräthe daselbst uns einzustellen, hinwider abgefertiget und subdelegiret, in vorberührten sachen, vermöge und inhalts der oberwenten Kayſ. Commißion zu verfahren, und alle dasjenige zu thun und zu verrichten, was dieselbe im buchstaben ferners mit sich bringet, und außführet, auff die inhabende unterschiedtliche Fürstl. und Gräffliche subdelegationes uns gereferiret und gezogen, als haben wir solchen allem zu unterthenigen gehorsam uns schuldig erachtet, würckliche folge zu leisten, und auff obbestimbte zeit, nach verrichtung anderer mehr vorhergehenden, und ebenermassen anbefohlener Kayſ. Commißionen, an specificirtem und zur audienz bestimbten Ort, nach allerseits beschehenen an- und fürbringen erstlich verstanden, das des in Oistfrießlandt für diesen mit hertzlichem der unterthanen verlangen, begerten Hoffgerichts halber, noch allerhandt unrichtigkeit sich zugetragen gehabt, Vnd obwol hienebenst sich von newen auff einer seit disputationes eräugen wollen, sonderlich soviel die anzahl der Hoffgerichts Assessorn, und anders, laut des gehaltenen Protocols betroffen: haben wir uns doch der Röm. Kayserl. Mayt. An. ꝛc. 89. den 10. Februarii gegebenen und publicirten außspruchs oder decreti, auch darauff den 10. Martii, An. ꝛc. 90. erfolgten und anbefohlenen Execution Recess, folgents des auffm Landtage zu Embden den 21. May desselbigen 90. Jahrs verwilligten, und unter beyder Herren Graffen, Herrn Edzardts, und Herrn Johans wolseliger gedechtnus gebrüdern, Graffen und Herren zu Oistfrießlandt ꝛc. Handt und Secreten befestigten Abschiedts. Weiters dessen vom allerhöchstgedachter jhrer Kayſ. Mayt. an obwolernanten Graff Edzardten, unter dato Prage, den zwölfften Augusti des abgewichenen 92. Jahres, gethanen befehlich schreibens, auch fürohin von obwolerwenten Herren Graffen selbst eingewilligten, unterschriebenen und versiegelten Hoffgerichts Ordnungen, und hirauff allerseits obenbenanter außgewurgkter Kayſ. Commißion nach nothurfft umbstendiglichen erüert, dieselbige sampt und sonders in genere & specie angezogen, und nach angewandten mühseligen fleis und embsiger arbeit, einsmals dieser Punct des Hoffgerichts dergestalt richtig gemacht, das die Edle, Ehrnveste und Hochgelärte, als zum Hoffrichter Eger Benninga zu Grimersum, zu Beisitzeren und referenten aber, aus der Ritterschafft, Mauritz Ripperda, und Enno von Diefholtz, von Gelerten Alricus Schluter L. Henricus Overen, D. Lubertus Hufflschlag, D. Erich Limburg, D. Georg Spickerman, D. und Johan Heckman, D. Deren drey, als der Hoffrichter Benninga, L. Schluter, und D. Overen den Wochentlichen Audientzien, sie aber sampt und sonderlich den Ordinari oder Qvartal gerichten beywohnen sollen, ingleichen zum Secretario Judicii, Gerhardus Qvade, u. pro substituto ejusdem, Eberwino Hußken, nominirt, präsentirt, auch den 11. dieses Monats auff dem Rathause

albier, in gegenwart vnserer der Fürst. und Grafflichen subdelegirten, auch des Wolgebornen Graffen und Herrn, Herrn Ennonis, wolernents Herrn Graffen eltisten Sohnes zu Oistfrießlandt ꝛc. und anderer S. G. Räthen auff berührte Hoffgerichts-Ordnung, mit vorgehender würgklicher erlassung dero pflicht und Eyde, damit sie sonsten ausserhalb dieses Gerichts, jhrem gnedigen Herrn zu Oistfrießlandt ꝛc. verwant, in gebührliche pflicht, ohne D. Overn, so verreiset gewest, genommen, und sie sampt und sonderlich sothanen Eidt, vermöge und inhalt dero in mehrbenanter Ordnung begrieffener Notul, mit zuförderst beschehenen angelobnus oder Handstreich, würgklich und vhrhätlich mit auffgereckten fingern zu Gott und seinem heiligen Worte geschworen, auch vorbemeltem Hoffrichter, die mit Gräfflichen Handen und Plttschafften beliebte und angenommene Hoffgerichts-Ordnung originaliter sich darnach zu verhalten, zugestelt, er auch dieselbige zu behüeff seiner und aller des Gerichts verwandten an und zu sich genommen, So viel auch die vbrigen Personen, als vier namhafft gemachte Procuratores, nemlich, Georgium Aquarium, Gerhardum von Langen, Johan Wiggering, und Johan von Oldenburgk, zwene Botten, als Johan von Wigk und N. N. und einen Pedellum, mit nahmen Albertum Hövelman, oder im fall jhres abstandts andere qualificirte leute betrifft, und zuvorderst D. Overn (deren man itzo bey diesem actu nicht mechtig sein können) nebenst jhrer künfftigen Beeydigung, allermassen es mit den obernenten beschehen, an sich weisen lassen, und allerseits einhelliglich verabscheidet, das vermöge in solcher Ordnunge außgetheilten Ordinari oder Qvartalen das Hoffgerichte, auff Montag post Bartholomæi, ist der 27. hujus, zu Aurich im nahmen Gottes, zum glücklichen anfang gehalten, auch die wochentliche audientien gleicher gestalt, vermöge der Ordnunge, richtig erfolgen, und solches von den Cantzeln in den Kirchen, durch die gantze Gräffschafft vorher, dem Volcke allerseits angekündiget, und nunmehr solch Oistfrießländisch Hoffgerichte allerdings volzogen, endtlich zu wercke gesetzt, und in esse erhalten werden solte, inmassen dann auch solche von den Cantzeln angedeute publicirung und ankündigung den neuntzehenden hujus geschehen ist. Ob wir vns aber wol zu erinneren gehabt, was etlicher Assessorum halber albereits in dem Embdischen Landtages Abschiede, angeordnet gewesen, nemlich, das von der Ritterschafft, die Edle, Ehrnvesten, Hochgelarte und Erbare, Wilhelm von Jn- und Kniphausen, zu Lutzburgk und Bergun Hauptling ꝛc. und Schweder von Oehlen, von Gelärten aber Alexander Grothe, und Henricus Artopäus beyder Rechten Licentiati, zu solchem Justicien werck vorhin beeydiget, und nicht leichtlich ohne erhebliche vrsachen, damit eine verenderung gemacht werden solte, sindt doch dieselben ausserhalb des von Kniphausen Person, von solchem Ambte und Dienst, vor sich selbst beschehener anzeige nach, entweder gutwilliglich abgestanden oder je deßwegen jhrer eigenen obligenden geschefte und entschuldigung, und das sie sich in frembder Herschafft dienste begeben, erlassen. Vnd demnach jetzbenenter von Kniphausen zwar, als wie oben gedacht, damals ein bestettigter und angenommener Hoffgerichts Beysitzer (unangesehen er ungern sich solch schwer werck, laut seiner betheurlicher erklerung, aufferlegen lassen) von wolgedachtem Graff Edzardt zu Oistfrießlandt ꝛc. auß der vrsachen, das er da zur zeit von S. G. Herren Brudern Graffen Johan wolseligern præsentirt, S. G. aber nun verstorben, und dahero jetzige Regierunge in vielen andern terminis beruhete, zu dem auch, das S. G. etliche sonderbare zuspruche unde rechtfertigung, am Keyserlichen Cammergericht und sonsten active & passive zu demselbigen von Kniphausen gewonnen, auch dero von Kniphausen in der Ritterschafft an die Röm. Kayſ. Mayt. gethanen klagen und supplicationen, wie auch noch wider S. G. sich gebrauchen lassen solte, bey dem Hoffgerichte pro Assessore zu bleiben nicht geduldet oder gelitten werden wollen. Dafür aber der Ritterliche Außschus zum höchsten und dienstlichsten gebeten, und mit vielen vmbstenden, das man seiner, als eines altens herkommens, löblichen gelärten, erfarnen, und berümbten, fürnehmen vom Adel, von dem Hoffgerichte, sonderlich zu dessen glücklichen anfang, nit entrathen könne, auch da er nicht anders, warumb denn von vielwolermelten Graff Edzardten, obenerzehlt solte abstehen, sich warlich dasselbe zu hertzen ziehen, und für ein schimpff und verkleinerung auffnehmen würde, serners auch, das die samptlichen præsentirte zu Assessorn, sonderlich die gelarte, niemandts außgeschlossen, Gräffliche Räth und diener wehren, (welche doch der Ritterliche Außschuß zu vermeidung weitleufftiger disputation zuliesse) gleichwol auß erheblichen bewegenden vrsachen, offtermelter von Kniphausen auch zubleiben, außführlich darthun lassen, ist doch S. G. bey dero fürnehmen unbeweglich geblieben, mit deroselben abgeordneten anzeige, wenn man gleich zehen, zwantzig, dreißig tage handelte, das S. G. dannoch nicht willigen würden, und also vorgemelter Mauritz Ripperda, in dieses von Kniphausens stat, von S. G. surrogirt worden, welches wir dann als die subdelegirte, doch nicht weiter, denn Röm. Kayſ. Mayt. allerunterthenigst zu referiren (auff das dem Embdischen vorangezogenen Landtages

Abschiede, hierdurch nichtes durch uns benommen würde) dahin gestalt haben müssen sein lassen, damit die hauptsache dieses Justitien wercks dahero nicht noch lenger auffgehalten werden möchte.

3. Nebenst diesem hat auch wolgemelter Graff Edzardt zu Ostfrießlandt ꝛc. eine protestation und deroselben einverleibte declaration, wie mans genandt, fürbringen lassen, dahin gerichtet, das durch sothane anstellung des Hoffgerichts S. G. (weil sie ein Standt des heiligen Reichs) an dero reputation, Landts hoch- und Obrigkeit, præeminenz und authoritet nichts abgehen, oder abbrüchig sein solte, inmassen auch dieselbe aus dero Gräflichen Cantzley befehliche und andere mandata wolte nach S. G. gefallen, ungehindert des Hoffgerichts, abgehen, sich auch selbsten dem Hoffgerichte nicht unterwerffen, sondern an andern gehörigen Orten sich besprechen lassen, auch die befehlhabere und Beampten in jhren sachen und verwaltungen, ausserhalb personal und eigener verwirckung oder handlung, vertretten ꝛc. Weil aber solch fürbringen eins theils dem außtrücklichen buchstablichen inhalt des neuntzehenden Tituls, in dero mit Grafflicher Handt und secret befestigten Hoffgerichts-Ordnung zuwieder gelauffen, anders theils auch vns der Kayſ. Commißion erinnert, nemblich mit keinen verzuglichen einreden und disputationen vns auffhalten oder irren zu lassen, als ist solche protestatio nicht angenommen, sondern verabschiedet, das wir als subdelegirte Kayſ. Commissarien, nicht auff protestationes, sondern auff volnstreckunge Kayſ. Commißionen abgefertiget und befehliget, wusten dieselbige auch dero einmal angenommenen Gräfflich versiegelten und unterschriebenen Hoffgerichts Ordnung, von newem einzuverleiben nicht zu gestatten, vielweniger zu verantworten, und es dafür von vns gehalten worden, das wolgemeltem Graffen durch ein ordentlich Hoffgerichte und unpartheiliche administration der Justitien, mehr an dero reputation und authoritet zu- dann abgehen würde, inmassen mit Chur. Fürst. ꝛc. und Gräfflichen exempeln in continenti, ja zuförderst der Kayſ. Mayt. selbst gnugsam zu beweisen, so ist auch vber diß S. G. oder auch derselben befehl, S. G. Söhnen, Krafft dieses abschiedts, nichts benommen, sondern frey gelassen, zu einer oder der andern zeit, das wochentliche oder Qvartal-Hoffgerichte, in eigener Person zu bekleiden, anzusehen und anzuhören, das alles richtig und ordentlich ohne affection und partheyligkeit, zugehen möge, und gleichwol nichts wenigers alles das, was also, vorerwehnter protestations weise, vorgelauffen, vielhöchstgemelter Kayſ. Mayt. gleichergestalt, zu deroselben fernern declaration zu referiren geschlossen worden. Sonsten ist dieser Punct des Hoffgerichts, davon in dem Kayſerl. publicirten und nunmehr exequirten Endtschiedt unzweiffentliche maß gegeben worden, gentzlich und vor vol einsmals richtig gemacht und die dawider vorgehabte, und zum theil eingeführte appellationes oder deren gerichte, und dergleichen contraventiones mit denen bißhero geklagten, und vbermeßig eingenommenen beschwerlichen Gerichtskosten, Citation-geldern, verhöhung der Processen unde appellen, vermöge dises receß, durchaus abgeschafft worden.

4. Was nun weiter, und fürs ander hauptsachlich das ærarium, und das deßwegen gedachten Embdischen Landtagesschluß, laut Kayſ. commission, nachzusetzen sey, betrifft, obwol nicht ohne, das Burgermeister, Rath, und etliche der gemeinen Burgerschafft der Stadt Embden, inhalt der abgesanten Vollmacht, der Capital oder Haupter schatzung, vel census capitalis halber, so vermöge jetzterwehnten Embdischen Landtages Abschiedts eingewilliget, darauff auch Kayſ. commissio dißmals in specie gerichtet, sich beschwert gemacht, und allerhandt motiven geführt, warumb sie solch werck difficultirt, und in solche durchgehende allgemeine Capitalschatzungen nicht gern consentiren, fürnemblich aber nicht ad capita, sed cujusvis, subditi Nobilis, Civis & plebei quantitatem bonorum sive vires & facultates eorundem geben wollen: ist doch dessen ungeachtet auff vielberührtem Embdischen Landtages Abschiedt, und jetzige Kayſ. Commißion als eine bestettigung desselben, billich gesehen, und demnach wolgemelter Graff Edzardt zu Oistfrießlandt, ꝛc. nicht alleine, wie auch sonst alle andere vnterthanen, sowol des Ritterstandes, als Städte und gemeiner Landtschafft, solche durchgehende Schatzunge auff die Heupter, sich damals gefallen lassen, sondern auch in jetziger Handlung zu dero behueff eine viersache Klufft ordnung oder theilung der gantzen Grafschafft, und wie dieselbige bey einnehmung vielberührter Häuptschatzung in acht und auffsicht genommen werden muste, beliebt, nemblich, das zur ersten Klufft oder Circul anfenglich das Ampt und die Stadt Embden, das Reiderlandt halb, die Herrligkeiten Rysum, Loqvardt, Petwessum, Vphausen, Oldersum, Petkum, Jahrsum, und andere in dem Bezirck gesessene vom Adel. Zur anderen Klufft, das Ambt Gretziel, item, Stadt und Ambt Norden und Berumb, auch die Herrligkeit Jennelt, Lützburgk, Dornum, und andere in diesem Bezirck gesessene vom Adel. Zur dritten Klufft, die Stadt und Empter Aurich und Friedeburg, auch die Herligkeiten Kniphausen und Godensee. Zu der vierdten und letzten Klufft, die Empter, Lierort, das Reiderlandt halb, und Stickhausen ꝛc. gehörig sein solten, auch

auch zu würcklicher volziehung solches wercks ein jeder der obberürten Klufften, zu beschreibung der Heupter, auch einbringung der Schatzung, von seiner Graff Edzardts wolgemelt G. wegen, nachbenante personen, als im Ampt und Stadt Embden, Johan Gerdes, und Gerdt Bolardus, Bürgere daselbst. In der Norder Klufft, Johan Hilling Amptschreiber, und Johann Kuhorn, Rentemeister. In der Auricher Klufft, Christian Blancke, und Bürgermeister Burchardt Strüsing. In der Lehrorder Klufft, Friederich Koyter und Gerdt Buehrman. Deñ auch aus der Ritterschafft, nachbenante Personen, als in der Embder Klufft, Mauritz Ripperda und Aylt Frese. In der Norder Klufft, Wilhelm von Kniphausen, und Gerhardt von Closter. In der Auricher Klufft, der Herr von Kniphausen, oder S. G. substituirter, und Frantz Freytag. In der Orthmer Klufft, Casper von der Wenge, und Joachim Ripperda, vorgeschlagen und verordnet, auch auß den Städten und wegen der gemeinen Unterthanen deßhalb auch gewisse personen ernant und deputirt werden sollen. So haben sich doch vorgemelte gemeine Landtstende, mit zuthun offt wolgemelten Herrn Graffen, vermög des Embdischen Landtages Abschiedts, sich der Taxa, wie hoch, nemblich, ein jedes Haupt, nach Standes gebühr, anzuschlagen, Item, ob auch die Kinder ohne vnterscheidt des alters, denn auch arme unvermögende Leute, in Städten und auffm Lande, unter sothane Capitalschatzung mit zu ziehen und gerechnet werden solten, bißhero nicht vergliechen gehabt, noch vergleichen können, derhalben eine allgemeine Versamlung der Ritter, Städte und Landstende, oder je dero gevolmechtigter Außschuß, den 21. hujus, in unserm der Subdelegirten von wolgemelten Graff Edzardten, in die Stadt Norden alhie verschrieben und convocirt, daselbsten sie sich denn auch mit gnedigem rath und zuthun vorwolgemeltes Graffen Ennen zue Oistfrießlandt ꝛc. der tax, ordnung, laut eines sonderlich darüber gefertigten Landtages receß vereinbahret, und darauff der vorhin von newem bestelter Pfennigmeister oder Schatzeinnehmer, Joachimus Jeringh, auff seine albereits geleistete caution und gethane pflicht, von newem bestetiget, mit befehlich, forderst nicht allein die eingewilligte Stewren, getrewlich in den gemeinen Legekasten zu bringen, und zu keinem andern ende, als darzu sie (laut des Execution receß und Embdischen Landtags Abschiedts alles oben gedacht) verordnet, zugebrauchen, sondern auch jährlichs davon vielwolernantem Herren Graffen zu Oistfrießlandt, ꝛc. und der Ritter- und Landtschafft Außschuß, richtige Rechnung zu thun, jhme ernstlich aufferlegt, auch dieses Puncten halber, weiters verabschiedet, daß fürbaß alle vnrichtigkeit zu vermeiden, die Gräffliche Beambte solche Steuren jedeßmal jhme dem Schatzeinnehmer und niemandt anders, richtig vberantworten, und sich darauff qvittiren lassen, und mit nichten (inmassen geklagt) in die Gräffliche Cammer liefferen, vielweniger auch benanten Pfennigmeister, seiner hebung und diensts abermals zu entsetzen, auff das nicht gemeine Landtschafft wegen absindung dero auff monat intereß auffgenommenen Lehrische und Embdische Commißions kosten, restirende Reichs- und Kreiß-Steuren, und anderer Schulden, die da hoch erstiegen und auffgelauffen sein sollen, der Pfennigmeister auch selbst, als der sich auff den Herrn Graffen wolgedacht, und der Landtschafft gehäyß, vor solche auffgenommene gelder, zu etlichen tausenden verbürget, nicht in die höchste nachtheil, beschwerung, unwiderbringlichen schaden, verlierung des Eredits und andere verweißliche nachreden, weiters gesetzet werden mögen, (inmassen vber diß alles ein außführlich instrumentum protestationis, für diesem von obbenantem Pfennigmeister vberreicht) und für allen dingen aus solchem gemeinen Kasten und ærario, das offt gewünschte, und nunmehr durch Göttliche verleyhung angefangene Justitienwerck befordert. Das Hoffgerichte auch und dessen Personen sampt und sonderlich, dahero gebührenden, und versprochenen vnterhalt zu rechter zeit haben, und gegen Qvitantz in allwege empfangen können.

5. Vors dritte, zu den geklagten gravaminibus zu schreiten, hat sich zwar befunden, das in- und ausserhalb der gehaltenen, und von Röm. Kayſ. Mayt. allergnedigst anbefohlenen inquisition trefflich viel beschwerungs Puncte, sowol der Ritterschafft, als Bürger in specie aus der Stadt Embden, und anderer Landtstende, aus den Emptern und Vogteyen, Norden, Behrum, Brockmehr, Embser, Liehrordt, Stickhausen, und Gretziel, auch vieler privatorum, Adels und Vnadels, seind vorbracht, und vber offtwolerwehneten Graff Edzardten zu Ostfrießlandt ꝛc. müntlich und schrifftlich geklagt worden. Weil sie aber meistentheils (inmassen S. G. uns auch fürgehalten und fürhalten lassen) wie wir die Subdelegirte ausserhalb der punct, so zum Commißionswerck gehörig, intercedendo die supplicanten verbetten zu der jetztanbefohlenen Kayſ. Commißion nicht gehörig und gütlich gesonnen, man wolle sich intra limites & terminos Cæsareæ commissionis continiren, und fines mandati nicht vberschreitten, zu deme auch wenig außgenommen, dieselben sich nicht nach dem publicirten Kayſerlichen Decreto, und darauff erfolgten execution receß, oder nach weilandt Graff Johans zu Ostfrießlandt ꝛc.

wolseligem/todtlichen abgangk allererst begeben/ sondern sowol in den ecclesiasticis, als politicis gravaminibus gespüret/daß es fast alte Sachen/ welche beschehener anzeige nach/ per continuationem bißhero im gebrauch geblieben/ darauff wir insonderheit nicht befehlichet/ auch obwolgemelter Graff sich durch deroselben Räthe und gevollmechtigte/ außtrücklich erkleret und resolvirt/das S. G. dero verandtwordtung an die Römische Kayſ. Mayt. gelangen lassen/ und ihre vnschult an den tag zu geben wissen wolte. Schließlichen auch unter dato Embden/ den neuntzehenden/ dieses an uns schrifftlich hisce formalibus begehret und gebetten/ wir wolten S. G. nicht verdencken/ das sie ihre hocheit/ reputation, regalien/ und Gerechtigkeit/ welche auff dieselbe von ihren wollöblichen Vorfahren verstammet/ damit auch von Kayserlicher Majestet/ ihrem allergnedigsten Herrn ꝛc. sie belehnet wehren/ in gutte acht nehmen/ daselbsten auch sich ferner mit diesen nachfolgenden worten erbotten/ da die Klegere/ sonderlich die angegebene aus der Bürgerschafft der Stadt Embden/ je in einige wege in etlichen Puncten befüget zu sein vermeinten/ ihnen innerhalb dreyer monat/ deßwegen einen gewissen tag und etliche ihrer Gnaden Räthe/ und aus der Landtschafft zu benennen/ von welchen diese sache eingenommen/ und tractation und handlung gepflogen werde/ würden S. G. sich alßdann (die ihrer vnterthanen vnheil/ oder schaden niehe gesucht) sich alles gnedigen willens gegen sie zu bezeigen wissen. Solten wir es aber dafür achten/ das durch uns gütliche vnterhandlunge/ ausserhalb der Commission diesen sachen geholffen werden möchte/ wolten S. G. sich solches nicht mißfallen lassen ꝛc. alles auff vorberührtes Gräfflich schreiben/ uns referirendt und gezogen/ so ist solches beschehenes erpieten/ in einem oder dem anderen wege anzunehmen/ dem gevollmechtigten außschuß der Klagenden Embdischen Bürgerschafft/ wie auch anderen Supplicanten/ deren oben meldung geschehen/ umbstendiglich zu gemüth geführet/ und sie zu aller billigkeit und gebührlichem gehorsam ermahnet/ inmassen auch solchen oberwehneten verspruch und zusagungen/ würgklich innerhalb specificirter zeit nachzukommen/ inhalt dieses receß abgeredt und verlassen worden.

6. In specie und weiters den vbrigen am Kayſ. Hoffe/ laut und inhalts itziger Commißion vorbrachten beschwerungen/ eins für alles abzuhelffen/ ist itzo ebener massen klagendt und in facta inquisitione vorgelauffen/ das sich vorwolgemelter Graff Edzardt zu Oistfrießlandt/ ꝛc. gegen und wider das Kayserl. Decret und dessen execution receſs unterstanden haben sol/ vor sich selbsten aigenes gefallens den armen Unterthanen/ in allen S. G. inhabenden Emptern/ auff ein jedes Graß oder Morgenlandes/ ein Schaff/ oder Silbergroschen Schatzung zu schlagen/ und wie angedeut/ mit unterschiedtlichen exactionen mehr/ bemelte vnterthanen vor und nach zu belegen/ der Herr Graff aber durch S. G. gevolmechtigte Räthe solches dergestalt nicht gestanden/ sondern anzeigen lassen/ es were nicht ohne/ wie S. G. nach absterben dero Herrn Bruders/ Graven Johansen zu Oistfrießlandt/ ꝛc. wolseligen/ die drey Häuser/ Gytziet/ Lehrort/ und Stickhausen widerumb einbekommen und befunden/ das dieselbige nicht so viel/ als die andern Empter/ so S. G. bereits gehabt/ contribuiret hetten/ dieselbigen nach alter gewonheit/ eine geringe Schatzunge/ solchen dreyen specificirten Ambts vntersassen auffgelegt/ von welchem auffgekommenen gelde bezalt worden were/ was zu verrichtem Commißions wercke zu Embden und sonsten geborget/ so hetten auch S. G. die restirende Reichs- und Kreyß-Steuren/ auß ihrer Cammer richtig gemacht/ welches diß itzige jahr noch geschehen/ dazu andere mehr Schulden abgelegt/ welches der Landtschafft zu thun gebühret hette.

7. Ebenmeßig in inquisitione und noch auff itzigem Landtage den 11. hujus alhier zu Norden gehalten/ etlicher massen weiters befunden/ das/ obwol in dem Kayſ. Ausspruch und Endtschiedt in §. alsdann solcher ꝛc. außdrücklich disponirt/ versehen und geordnet/ das in Schulden und anderen Landeßsachen gemeine Landtäge und versamlungen gehalten/ und mit vorgehendem zeitlichem Rathe/ darinnen allenthalben ordentlich und gebührlich verfahren/ auch dißfals eines jeden votum gehört/ und ohne sämptliche bewilligung keine newerung oder verenderung eingeführet/ sondern demjenigen/ so einhelliglich oder mehrentheils geschlossen wird/ würgkliche folge geschehen und nachgesetzt werden solle. Gleichwol sich in solchem Punct allerhand vnordnung und vnrichtigkeit begeben und zugetragen/ in deme nicht allein die Stende haben separirt und getrennet/ und denselben/ wie von alters hergebracht/ und allenthalben gebreuchlich sein solte/ auff dasjenige/ was proponirt/ sich mit einander zu berathen/ und eines einhelligen Voti zu vergleichen/ anfengklich nicht allein nicht verstattet werden wollen/ sondern jhnen aufferlegt/ ad partem sich zu resolviren. Item/ weiters geklagt/ das twolgemeltes Herren Graffen Beampte und Diener offtmals auff die Landtäge mit eingeschoben werden/ welche sowol der Vnterthanen Vota, zu jhres gnedigen Herren intention, unterstehen zu constringiren und coarctiren/ als auch denselbigen mit höchster bedrawunge vorschreiben dürffen/ was und wie dieselben votiren sollen/ das also die Vota allerdings nicht allein nicht libera gelassen/ sondern auch zu zeiten/ wenn gemeine Landtäge außgeschriben/ den Vnterthanen der Stad Embden

Embden/ wie auch der Carßpeln/ wie vor alters/ nicht frey gelassen werde/ unter sich von den verstendigsten und geschicklichsten jhres mittel/ und auß der deputirten Bürgerschafft einen Ausschuß gemelte Landtäge zu besuchen/ zu verordnen. Die Beambten auch ferner unterstehen sollen/ jhres gefallens solche personen/ welche zuvor keinem Landtage beygewohnet/ aber vermuttent sein/ dieselbige auff jhre meinunge leichtlich zu bringen/ dahin mit angedeuter poen und straff/ auch ohne volmacht oder gewalt abzufertigen/ und also dieses Puncts zerrüttung und trennung zu machen.

8. Weiters auch vermöge der vorhin am Kayſ. Hoffe eingeführter klage und jetziger erfolgten Commißion in inquisitione vorgekommen/ welchergestalt nebens deme numehr abgeschafften Appellation gerichte/ auch ein nie gebreuchlich fiscalisch Recht oder Gerichte/ diesem Landt auffgetrungen werden wollen/ unter welches prætext und unbillicher gefenglicher verstrickung etlichen adelichen und unadelichen Personen/ auff m Lande und Städten/ wie die auch specificirt/ fast gefehrlich solle zugesetzt sein/ und dieselbe/ ungeachtet gnugsamer offerirter caution judicio sisti & judicatum solvi, und sonsten in andere wege/ rechtlichs bescheiden erpietens/ nichts wenigers mit langwiriger gefengnus und andern beschwerlichen onerweißlichen anschlägen/ durch angestalten Fiscal nichtiglich beklagen/ und deromassen geschwinde und scharff gegen sie procediren lassen/ daß derwegen am Kayſ. Cammergerichte zu Speyer mandata pœnalia de relaxando erhalten haben werden müssen.

9. Demnach auch ferner in vielberürtem Kayſ. decreto in §. Wann sich auch ꝛc. außtrücklich cavirt/ wenn sich etwa ein solcher fall und noth zutrüge/ das sondere Collecten und Steuren anzulegen von nöten/ so solte dasselbige anders nicht/ als mit vorgehender beschreibung/ rath und bewilligung der Landtstende geschehen/ sonsten aber einige newe Impost/ Zol/ Zolsteigerung/ Acciß oder Licentz/ wie das nahmen haben mag/ weder mit noch ohne jhrem willen/ sondern allein mit vorgehendem außtrügklichem wissen und bewilligung der Kayſ. Mayt. auffgesetzt werden/ inmassen dann auch im execution receſs sothane posten/ so in neuligkeit angelegt/ allesampt/ vermöge Kayserlichen Abschiedts/ cassiret und auffgehoben/ und sowol dem Herrn Graffen/ als denen vom Adel und Städten/ sich deroselben künfftiglich zu enthalten/ bey vermeidung Kayserl. Mayt. schweren vngnad eingebunden worden. Wann nun gleichwol von der Ritterschafft/ mit zu behueff gemeiner Landtschafft geklagt und in inquisitione zum theil befunden/ daß solches unbetrachtet/ an etlichen orten in dieser Grafſschafft/ den Vnterthanen vber alt herkommen/ schwere Zöllen und dergleichen auffgetrungen sein sollen/ wie solches in specie mit continuirung der Zollen auff dem Embser Strome/ zu Halte und Stickhausen/ welche wol Graff Johan zu Oistfrießlandt seliger angelegt/ aber S. Graff Edzardts G. nebenst der Stadt Embden zum höchsten widersochten/ und umb abschaffung deroselben/ dazumal bey jhrer Röm. Kayſ. Mayt. unterthenigst gebeten und angesucht/ item/ mit den vnterthanen der Herligkeit Godensee/ auch anderer der vom Adel Gebieten an der Hohen meye/ im ampte Friedeburg/ wann sie vor oder vber die Horsterfort gefahren/ item den sämptlichen vnterthanen/ wenn sie Pferde oder Ochsen zum Marckte bringen/ item/ erhöhung der durchgetriebenen Ochsen zols zu Aurich und Lierort/ item/ den vnterthanen Godensehr und Kniphauser Gebiets auff jennerseiten der Hohen meyen im Friedburger Ampte/ aigenthümlicher und zu Herbstzeiten/ widerumb aus der Weide in jhre behausunge und gewarsam gebrachter Ochsen/ beklagten Zolgeldes/ item/ der vnterthanen des Gebiets und Fleckens Oldersum/ sieder dem Kayſ. Decreto, und Execution Receſs/ wegen jhrs Biers zu Embden verkaufft/ gesteigerten Acciſen/ item/ daß menniglichen frey gestanden/ seine bier in diese Graffschafft/ als Logen/ Knocke/ Hinta/ Larrelte und dergleichen Dörffer und Flecken/ wie auch ausserhalb der Graffschafft zu führen/ und daselbst ohne erlegung einiger acciß jhrer nahrung und handtierunge nach/ zu verkauffen. Hierentgegen aber sich anjetzo die Stadt Embden unterstehen solte/ nicht allein dasjenige/ was in die Stadt kompt/ inmassen obstehet/ mit accisen zu belegen/ sondern das auch die vnterthanen/ wenn sie zu Schiff oder Wagen an obberürte örter ein jhre Bier bringen und führen wollen/ an der Stadt Embden durch die Wächtere und andere/ so darauff bestellet/ angehalten/ und mit bedrawungen und sonsten compelliret würden/ solche Bier ebenmeßig zu veraccisen/ welche newrungen allererst vor zweyen Jahren/ und alßbald nach verreisung der Kayſ. Commissarien/ und verrichteter jhrer Execution vorgenommen sein worden/ item/ es ist auch schließlich eins theils von Ritter- Landtschafft und vnterthanen/ als auch andern viel privat Personen beschwerung eingekommen/ das jhnen jhre Rolle/ Ampts Freyheit und verschreibung/ vnter andern die Stadt Embden und Faldern belanget/ wie auch sonsten jhre inhabende Gräffliche Siegel und Brieffe abgetrungen und deren inhalt nicht nachgesetzt/ oder gehalten werden solten/ und was dessen mehr gewesen/ so allzulang in specie zu erzehlen/ auch unnöthig erachtet wird.

10. Ob nun wol dieses alles vorwolgedachtem Herrn Graff Edzardten und S. G. Räthen obgedacht/ schrifft und mündtlich zu wissen

gemacht, auch sie darauff gehört, S. G. auch sich verantworten lassen, wie allerseits doch kürtzlich folget, und nemblich, S. G. hetten in anordnung der Landtage, den gebrauch und besitz vor sich, und würden viel Landtage gehalten, aber wegen eines und deß andern aussenbleibens, bißweilen nichts außgerichtet, welches sich die Landtstende selbst zu imputiren.

11. Soviel die gefengkliche hafft und einziehung etlicher personen betreffe, wusten S. G. sich nicht zu bescheiden, das sie einen einzigen mit ungebührlicher gefengnis solten belegt haben, sondern hette es eines jeden vbertrettung und verwirckung verursachet, und wolten nicht hoffen, daß S. G. an deroselben hoheit eintrag geschehen solte.

12. Soviel auch Collecten, Steuren, Zollen und anders anlangte, wüsten S. G. oder deren Räthe nichts, daß in newligkeit und newerungßweiß, einem oder dem andern Landstände, was zur vngebühr auffgelegt sein solte, were auch zuvor derentwegen bey S. G. nichts gesucht oder geklagt, und da die Beampten vor sich selbsten ohne Gräfflichen geheiß oder befehlich, darin was verhengt hetten, daß alßdann dieselbigen darüber zu rede gesetzt werden solten, wie dann auch noch den 27. hujus, vielwolgedachts Graffen Edtzardts zu Oistrießlandt, ꝛc. zu dieser sachen gevollmechtigte Räthe, auff die jungsthin von dem Außschuß der Ostfriesländischen Ritterschafft, eingewandte gravamina, schrifftlichen berichtet, das S. G. nicht zu erinneren wüsten, daß sothane und dergleichen sachen nach publicirtem Kayserlichem Decreto, von S. G. geklagter massen, angestellet, sondern hiebey in acht zu nehmen, daß es jetzo umb die Müntz viel eine andere gelegenheit hette, als in vorzeiten, derhalben die verhöhung der Zollen, sothanen der müntz auff- und abschlag, sich billich conformirte.

13. Were aber S. G. des gnedigen erbietens, da vber diese erklerung, die angegebene Klägere vermeinten durch die Beambten zu Friedeburg, Aurich, Lierort, und sonsten mehr, an etlichen anderen unterschiedtlichen orten, der Graffschafft newerung nach dem Kayserlichen decreto eingeführt zu sein, daß S. G. innerhalb dreyen mondten, durch S. G. Räthe und etliche der Landtschafft, sie deßwegen gegen einander hören, und nach befindung entliche richtigkeit treffen lassen wolte, alles laut und solliches schreiben ferneren inhalts, dahin gezogen, inmassen sich denn auch Bürgermeister und Rath der Stadt Embden, dises und anderer Puncten halber, soviel sie berührt, zum theil mit einem angegebenen Kayſ. privilegio und sonsten endtschüldigen wollen.

14. So ist doch diesem allen nach, und auff beyderseits wol- und obbemelter Partheyen, gnugsamen eingenommenen bericht und gegenbericht (soviel man dessen jmmer auff embsiges und fleißigs sollicitiren mechtig werden können (auch auff Kayſ. anbefohlene und verrichtete inquisition und befindung des gantzen wercks, eins für alles, laut und inhalt jetziger inhabender Commißion, offt wolermelten Herrn, Graffen Edtzardten zu Oistrießlandt ꝛc. und an S. G. stat, dessen gevolmechtigten Räthen, laut des Kayſ. Pragischen decrets, und darauff gegründeten jhrer Kayserl. Mayt. verordneten Commissarien execution recesses, auch erfolgten Embdischen, und mit Gräfflichen händen unterschriebenen und versiegelten Landtages Abschiedts, von wegen allerhöchstermelten jhrer Kayſ. Mayt. (soviel unsere Commißion mitbringt) der gebühr untersaget, und dahin mit allem fleis ermahnet und angehalten, das ausserhalb alles zweiffels S. G. zu schuldiger und gebührlicher folge und gehorsamb, mehrmals angeregten Kayſ. recht- und billichmeßigen außspruches, erfolgten execution recesses, Embdischen Landtages abschiedts, und abschaffung alles dessen, so bißhero dawider in genere & specie gehandelt und vorgenommen sein mag, wie auch Burgermeister und Rath zu Embden, gegen jhre Burgerschafft, daselbst sich wird richtig schicken, auff das sonsten anderer besorgenden gefahr, beschwerungen, und Landtsverderblichem vnheil möge vorgebawet werden. Ferners auch verabschiedet, das S. G. hinführo ordentliche Landtäge in vorfallenden nöthen (zuförderst aber jhr Gräffliches obermeltes gnediges erpieten, zu behueff der Embdischer Bürgerschafft, dafür bey S. G. wir auff gethanes suppliciren intercedirt, auch consequenter anderer mehr obberührter Empter und Vogteyen, Norden, Behrumb, Brockmer, Embser, Lierort, Stickhausen und Gretziel, als auch vieler anderer Adelicher und Vnadelicher privat personen, geklagten Landeßbeschwerungen a dato, jnnerhalb dreyer monaten, würgklich effectuiren) außschreiben, halten, sonsten auch die Stende nicht trennen, oder wie von alters hergebracht, und gebreuchlich, an jhrer communication hindern, oder beeindrechtigen, denselben auch die Landtäge auß jhren mitteln zu besuchen, dann auch alßdann jhnen libera vota gönnen, und S. G. Beampten und Dienern nicht verstatten, daß durch deroselben bedrawung, dero Vnterthanen vota coarctiret werden, auch die dagegen vorgesaste pœnal-befehliche der Ambtleutte und Dienere auffheben und abschaffen, und dann entlich alles dasjenige, waß mit vnordentlicher gefengklicher einziehung, Adelicher und Vnadelicher personen, fürgelauffen sein möchte, einstellen, und ohne rechtmeßige erhebliche und bestendige vrsache, hinführo niemandts damit beschweren, ingleichem auch

auch alle vngewöhnliche auffsetze an Impoſten, Zollen, Zolsteigerung, Acciß und Licenten, wie das nahmen haben mag, und sonsten andere geklagte Landtßbeschwerungen, so dem Kayserlichen Decreto, execution-recels, Embdischen Landtages abschiede, sie sein genandt und ungenandt, respective zuwider angeleget, nochmahls abschaffen, und schließlich alle Gräffliche, sowol von sich, als S. G. wollöblichen Vorfahren, den Stedten, Communen, Gilden, Adel und unadels personen, in Städten und auffm Landt, und menniglich bestendiger weise, gegebene Siegel und Briefe, privilegia und dergleichen verschreibungen, Gräflich und vestiglich für sich und die Nachkommen, in jhren würden lassen, halten und volziehen wolle und solle.

15. Zuletzt und zum beschluß ist einhelliglich verabschiedet, und vor wol- und obgemelten partheyen, sampt und sonderlich, vermöge Kayserlichen offt allegirten Endtschiedts, auch jetziger verrichteter Commißion aufferleget, das niemandt Adel oder unadel, gelärt oder ungelärt, der sachen halber, so in gegenwertiger handlunge fürgelauffen, und er sich auff eines oder des andern theils seiten, wegen künfftiger anderweit gnedigen und underthenigen willens, auch friedt und einigkeit, stifftung und erhaltung, gebrauchen lassen, in einige verdacht, gefahr, anfeindung, oder verfolgung sol gezogen oder genommen werden, und das solches sampt und sonders zu Rechte und sonsten in höchster billigkeit gegründet, auch Kayserl. Mayt. jetzo abermals GOtt lob, verrichten Commißion, und deren inhalt ein würgkliches gnügen geschehen, und auch zwischen Herren und Vnterthanen zu besserem vertrawen, friedt und einigkeit gereichen würde, und alles was für dißmal tractiret und gehandlet, also richtig verabschiedet worden sey, haben wir obenberührte der Herrn Kayserlichen Commissarien, Fürstliche und Gräffliche Subdelegirte, als wegen Braunschweig, Otto von Haym auff Eßbeck, Johan von Vrßlar, D. Petrus Iven Licentiat, und wegen Lyppe ꝛc. Friedrich Werpup Drost zur Wölpe, und Ojenaw, Jobst Schneidewindt Cantzler, und Bartoldt Frone D. Zu vrkundt und mehrer zeugniß zwene gleichlautende Receß, einen wolgemeltem Herrn Graffen zu Oistrießlandt ꝛc. den andern der Ritterschafft daselbst, zu behueff jhrer und anderer interessenten, originaliter verfertiget, zugestellet, auch mit unsern handen und angebornen Pitschafften underschrieben und versiegelt. Geschehen und geben zu Norden den 31. Augusti Anno ꝛc. 1593.

loc. sigil. loc. sig.

Otto von Haym. ○ Johan von Vrßlar. D. ○
Petrus Iven Lt. ○
Fridrich Werpup. ○ Jobst Schneidewindt. ○
Bartolt Frone. D. ○

XVI.

Landtags-Handlung und Abschied bey währender Nordischen Execution-Verrichtung, von den Ostfriesischen Ständen, des Ærarii und Capital-Schatzung halb bewilligt, und von Graff Edzarden zu Ostfrießland, unter Gräfl. Hand und Pertschafft vollzogen, de Anno 1593.

WIr Edzardt Graff und Herr zu Oistfrießlandt, ꝛc. thun kundt und bekennen, als wir vermittels Göttlicher hülffe auff vnser getrewen Landtschafft untertheniges versuchen ein wolbestelltes Hoffgericht angestellt, und ferners laut des Anno ꝛc. 90. in unser Stadt Embden getroffenen Landtages Abschiedt, mit jhnen einig worden, daß eine Capitalschatzung, durch unsere gantze Graffschafft, und dann ferner ein ærarium angestelt werden solle, worauß der Landtschafft obliegende beschwere, als nemblich, die wesentliche vnterhaltunge des angeordneten Hoffgerichts, ablegung auffgewanter unterschiedlicher, sowol vorigen, als jetzigen Keyserlichen Commißion, Legation, und anderer, von uns, und den Stenden, sampt und sonders gethaner kosten, wie dann auch würcklicher abzahlung aller noch hinderstelligen Schulden, und künfftigen vnserer Graffschafft obliegenden Reichs-, Kreiß- und anderer Steuren, und anlage genommen werde, das wir demnach mit gerührten unseren Landtstenden, der Tara halber, und was dabey ferner nothwendig in acht zu haben, im nahmen GOttes verglichen, dergestalt, daß die Hauptschatzung von allen dieser Graffschafft eingesessenen Personen, nachfolgender massen auff schierßkünfftigen Martini, jetziges jahres auffgebracht, und ferner aus allen Stenden, neben unsern albereits benenten Deputirten, zu beschreibung der Capita, auch ein- und auffnehmunge dieser Schatzung, etliche jhres mittels verordnet, durch welche solcher anschlag auff gemelte zeit, gewißlich beysamen gebracht, und innerhalb unser Stadt Embden, dem verordneten Pfennigmeister Joachim Ihering, in beysein berührter unser und der Stende Verordneten, in guter gangbarer Reichs, vel simili moneta, nach besag und außweisung special-Registern, richtig eingelieffert werden soll.

Tara.

Taxa.	
Erstlich Freyherrn Standes	24. Reichs Thal.
Frawen	12. Reichs Thaler.
Kinder	6. R. Thal.
Adeliche Mans-Personen	12. R. Thal.
Frawen, Wittiben u. erwachsene Jungfrawen	6. R. Thal.
Kinder	3. R. Thal.
Der Herren Drosten, so nicht Adeliches Standes, Räthe, Doctores, Medici, und alle Rechtßgelerten	6. R. Thal.
Frawen	3. R. Thal.
Kinder	anderthalb. R. Thal.
Einländische Herrschafften	8. R. Thal.
Frawen	4. R. Thal.
Kinder	2. R. Thal.
Die Exules und Ballingen aber halb so viel.	
Bürgermeister und Rathßpersonen, so keinen gradum haben, der Städte, Embden uñ Norden	4. R. Thal.
Frawen	2. R. Thal.
Kinder	1. R. Thal.
Bürgermeister und Rathßpersonen der Stadt Aurich	3. R. Thal.
Frawen	anderthalb. R. th.
Kinder	drey vierdentheil R. th.
Pfenningmeister, Rentmeister, Küchenschreiber, Burggraffen, und ander dergleichen Officianten	3. R. Thal.
Frawen	anderthalb. R. thal.
Kinder	drey vierdenth. R. th.
Drosten, Gerichtsverwaltere, und andere Beambten, in der vō Adell herrligkeiten,	3. R. Thal.
Frawen	anderth. R. Thal.
Kinder	drey viernd. R. thal.
Der Herrn Vögte und Fußknechte	2. R. Thal.
Frawen	1. R. Thal.
Kinder	ein halb. R. thal.
Procuratores und Notarien	2. R. Thal.
Frawen	1. R. Thal.
Kinder	ein halben.
Wolgestelte vornehme Bürger unde Renteners, so keine commercia treiben oder zu Sewarts handeln	6. R. Thal.
Frawen	3. R. Thal.
Kinder	anderthalb. R. th.
Sonsten aber andere Bürgere, Einwohnere, Kauffleute und Schiffere in Stedten und Flecken	3. R. Thal.
Frawen	anderth. R. Thal.
Kinder	drey vierdent. R. thal.
Gemeine Bürgere, Einwohnere, Schiffere, Handtwercks und gemeine leute, in Stedten, Flecken unde Dörffern	anderthalben R. Thal.
Frawen	drey vierdent. R. thal.
Kinder	9. sch.
Sonsten Handtwercksleute, Schutenfahrer und andere dergleichen leute, in Stedten, Flecken und Dörffern, die sich jhres Handtwercks allein ernehren	1. R. Thal.
Frawen	ein halb. R. Thal.
Kinder	ein vierdentheil.
Eigenerbte Haußleute, in Marsch oder Kleilanden, so 100. Grafe Landes gebrauchen	6. R. Thal.
Frawen	3. R. Thal.
Kinder	anderthalb. R. Thal.
Eigenerbte Haußleute, so vber 100. Grafe gebrauchen, den Herschafften gleich.	
Eigenerbte Haußleute, von 50. Grafen	3. R. Thal.
Frawen	anderthalb R. Thal.
Kinder	drey vierdentheil Rth.
Was vber 50. Grafen den 100. Grafen am negsten, soll den 100. Grafen gleich, was aber den 50. Grafen negst, soll gleich den 50. geben.	
Was aber vnter 50. Grafen, biß zu 20. Grafen ist	anderthalb. R. Thal.
Frawen	drey vierdentheil.
Kinder	9. sch.

Eigen-

Eigenerbte die 20. Grafen und darunter gebrauchen	1. R. Thal.
Frawen	ein halben.
Kinder	ein vierdentheil.
Heurleute in Kleilanden, so 100. Grafen Landes gebrauchen	4. R. Thal.
Frawen	2. R. Thal.
Kinder	1. R. Thal.
Die vber 100. Graf Landes gebrauchen	6. R. Thal.
Frawen	3. R. Thal.
Kinder	anderthalb. R. th.
Heurleute von 50. Grafen	2. R. Thal.
Frawen	1. R. Thal.
Kinder	ein halb. R. th.
Was vber die 50. Graf den 100. negst, soll den 100. grafen gleich, was aber den 50. Grafen negst, gleich den 50. Grafen geben.	
Was unter 50. Grafen ist, biß auff 20.	1. R. Thal.
Frawen	ein halb R. Thal.
Kinder	ein vierdentheil.
Heurleute oder Köters, so 20. Graf und darunter gebrauchen	ein halb. R. thal.
Frawen	6. sch.
Kinder	3. sch.
Volleigenerbte Haußleute, in den Gast oder Heitlanden,	3. R. Thal.
Frawen	anderthalb. R. Thal.
Kinder	drey vierdentheil.
Eigenerbte Haußleute, so ein halb Erbe gebrauchen	2. R. Thal.
Frawen	1. R. Thal.
Kinder	ein halben.
Heurleute in Gast oder Heitlanden, so ein voll Erbe gebrauchen	2. R. Thal.
Frawen	1. R. Thal.
Kinder	ein halb.
Heurleute so ein halb Erbe gebrauchen	1. R. Thal.
Frawen	ein halb. R. Thal.
Kinder	ein vierdentheil.
Pastores in Stedten, und Flecken, und vornehmen Dörffern in Marschlanden	1. R. Thal.
Frawen	ein halb. R. Thal.
Kinder	ein vierdentheil.
Vicarii daselbst	1. Schl. Thal.
Frawen	ein halb. Schl. Thal.
Kinder	ein vierdentheil.
Schulmeister und Köstere	1. Gulden.
Frawen	ein halben Gulden.
Kinder	ein vierdentheil.
Pastores auff Gast oder Heitlanden	1. Schl. Thal.
Frawen	ein halb schl. Thal.
Kinder	ein vierdentheil.
Vicarii alda	1. Gulden.
Frawen	ein halben Gulden.
Kinder	ein vierdentheil.
Schulmeister und Köstere	5. schap.
Frawen	anderthalb schap.
Stadtdiener und Außkündiger	1. schl. Thal.
Frawen	ein halben.
Kinder	ein vierdentheil.
Tapper und Krüger, so allein einbrawen Bier schencken	12. schap.
Frawen	6. schap.
Kinder	3. schap.
Boetsgesellen, gemeine Taglöners, und alle andere werffleute, so sich jhres arbeits ernehren	3. schap.
Frawen	anderthalb schap.
Deren Kinder frey.	
Handtwercks gesellen, Dienstknechte, und dergleichen Personen	5. schap.
Dienstmegde	5. schap.
Juden	4. R. Thal.
Frawen	2. R. Thal.
Kinder	1. R. Thal.

3. Und ist hirbey einmütiglich geschlossen, daß von dieser Capital schatzung, niemandts, so nicht unter 12. jahren alt, dann offenbare bekentliche armen, so die elemosinas einigs wegs geniessen, außgenommen, welches dann sowol auch, ob etwan in vorgesetzten Taxa, einig ding nicht deutlich specificirt oder außgedruckt were, oder jetztmals eigentlich specificiret werden können, zu deren deputirten einnehmern discretion und bescheidenheit gestellet wirdt.

4. Damit aber, vermöge yorigen anno ꝛc. neuntzig, im Majo auffgerichteten Landtags schluß, mit auffschreibunge und einnehmunge dieser Schatzunge, allenthalben auffrichtig und getrewlich verfahren werde, seind die Stende dahin resolvirt, neben unsern deputirten, inwendig vierzehen tagen, den negsten a dato, die jhri-

gen dero theils gleichfals zu verordnen und nambhafft zu machen, so mit zuziehung erstbenanter unser deputirten, förderlichst und erstes tages, anfenglich in unser Stadt Embden, und zugleich in allen und jeden obberürten Klüfften, die Capita, bey den Pflichten und Eyden, damit sie uns verwandt, auffrichtig beschreiben und nambhafft registriren, dieselbigen unterschreiben, und folgends auff ermeltem termin, solche Person schatzung, nach obgemeltem anschlage, einnehmen, und dieselbe neben den Registern, in der wochen nach Martini, oder je zum lengsten vierzehen tage hernach, liefern sollen, inmassen dann denselben sampt und sonders, auff jhr gewissen heimbgestellet, den vnterscheidt der armen und unvermögenden, bescheidentlich zu halten, sonsten aber niemandt vorbey zu gehen und zu verschonen.

5. Vnd weil die Stende sich erinnert, daß auff unlängst gehaltenen Landtage zu Aurick, sie uns bewilligt, wofern wir das Keyserl. Pragische Decret, darauff erfolgten Execution receß, und den anno ꝛc. neuntzig in unser Stadt Embden auffgerichteten Landtagsschluß, in allen jhren puncten, clausuln und articulen, zu endlichem effect richten, und also der Stende gravamina und beschwerunge, in gnedige verhör, und nach befindunge der billigkeit, zur abschaffung kommen lassen würden, ꝛc. uns alßdann aus unterthenniger freywilligkeit, von obgedachter Capitalschatzunge, funfftzig tausent gülden, zu ablegung unser andringender schulde, folgen lassen, und dann wir uns zu sothaner verhör und abschaffunge, gnediglich erbotten und erkleret, so haben es die Stende, bey vorberürter zu Aurick gethaner verwilligunge, nochmals bewenden lassen, mit dem ferneren unterthenigen anerbieten, sich nach erledigunge erwehnter gravaminum, weiter so viel müglich, dermassen danckbarlich zu erzeigen, daß wir verhoffentlich daran ein gnediges begnügen haben, und der Stende undertheniges zugethanes gemüth in gnaden erkennen werden.

6. Nachdem auch in vorangeregten, anno ꝛc. 90. zu Embden, auffgerichteten Landtagsschluß und Abschiede, unser Stadt Embden gegünnet und eingewilliget, daß sie den dritten theil deßjenigen, was von Bürgern und Einwohnern daselbst (darunter dann Faldern und die Vorstedte, vor dißmal mit begriffen) auffzuheben, einnehmen, und unser alte schulden, dafür sie sich verobligiret und hafftet, ablegen und befriedigen mügen: So wirdt gemelter unser Stadt solches hiemit zugelassen, jedoch daß dieselbe dannoch uns, und welche wir hierzu ziehen und benennen werden, bestendige anzeige zu thun, gehalten sein solle, daß solcher dritter theil, zu außleschung gedachter unser Schulden, auch gewiß angewendt, und hergegen außgesetzte Siegel und Brieffe, redimirt und eingelöset worden, Sonsten aber das vbrige, wie im gleichen die Schatzung in andern dreyen Klüfften, wenn solches obberürter massen, allerding gentzlick und richtig colligiret und eingebracht, dem verordneten Pfennigmeister in gemeinen Legkasten, so zu dero behueff in der Stadt Embden, auff dem Rathause, an einem sicheren ort hinzustellen, und mit vier schlössern zu befestigen, deren schlüssel ein bey uns oder sonsten den unserigen, nach unser gelegenheit darzu verordneten, der ander bey denen von der Ritterschafft, der dritte den Stedten, und der vierdte den gemeinen Landtstenden, jederzeit erheischender notturfft nach, auff und zuzuschliessen verwaret, ꝛc. zu bringen, eingeantwortet, gleichwol in massen vorangedeuteten Landtags schluß versehen, mit diesem abermahligen bedinglichem vorbehalt, das hierdurch, sowol wir uns, als gemeinen Stenden, sampt und sonderlich, an unser hoch- ober- altem herkommen, privilegien und gerechtigkeiten, nicht alleine nichts präjudicirt haben, noch auch solche Hauptschatzung, in einige consequentiam, künfftiglich gezogen werden sol, sondern auch berürte deputirte Einnehmere, neben dem verordneten Pfennigmeister, unter andern vornemblich, auch mit allem getreulichen fleiß und sorgfeltigkeit, daran sein sollen, daß die Gelder, vielgedachter Personen und Hauptschatzung, in gemelten Legekasten, bey einander gelassen, und nicht ad alios usus verwandt, biß und so lange dieselbigen, auff ratification unser und gemeiner Stende rath, vorwissen und zuthun, an die örter, dahin es gemeinet, außgekehret und zu vorigem effect gebrauchet, das vbrige aber dem gantzen Lande zu gutem, auff sichere örtere belegt, und außgethan werden müge.

7. Vber diß alles ist von allgemeinen Stenden ferner einmütiglich beschlossen, daß, wofern nach einbringung obbemelter schatzung, man nicht allerdinge zulangen köndte, alßdan das negstfolgende vier und neuntzigste Jahr, auff tag Johannis Baptistä, sich nach befindunge und zugelegter Rechnunge, ebenmeßig, oder aber auff den halbscheidt obangezogener taxæ, gleichfals gutwillig zu belegen, wie dann auff gesatzten fahll, die Stende anjetzo dahin bestendig verwilliget haben, damit also deductis deducendis, gleichwol bey dem ærario, so viel vbrig bleiben möge, daß aus dessen gefellen, vorgemelte des Landes notturfft jährlichs entrichtet und abgetragen werden können.

8. Vnd nachdem wir uns erzehlter massen, mit unser getrewen Landtschafft verglichen, so haben wir auff derselben untertheniges suchen, und umb mehrer richtigkeit willen, diesen Landtages abschiedt hierüber verfertigen lassen, und denselben mit unsern Handen und Rinapittschafft befestiget, der gegeben ist den 29. Augusti, anno ꝛc. 1593.

(L. S.) Edzardus

manu propria subscr.

XVII.

XVII.

Protestation derer Stände zu Ostfrießland, wegen einiger dem Nordischen Landtags-Schluß zuwider lauffender Aenderungen, de Anno 1593.

DEr Römischen Keyserlichen Majestet subdelegirte Commissarii, ꝛc. Gestrenge, Edle, Ehrenveste, Hochgelärte und Erbare, großgünstige, gebietende Herrn, Als den gemeinen Landtstenden der Graffschafft Ostfrießlandt, dieses vormittages durch die Gräffliche Rähte, gemelter Stände Landtagsschluß, von dem Wollgebornen Herrn, Herrn Edzardten, Graffen und Herrn zu Ostfrießlandt, ꝛc. jhrem gnedigen Landtherrn, unter Handt und Pittschafft, vollnzogen und bestettiget, eingebendiget, aber auß fleisiger vorlesung und revidirung desselben bald prima fronte befunden, daß derselbige mit erstgesagten der Stände einmütigem Schluß, etwas unterschiedtlich und nemblich: Da berürter Schluß im buchstaben also lautet: Ablegung auffgewandter unterschiedlicher sowol vorigen als jetzigen Kayserlichen Commißion, Legation und anderen von den Stenden sampt und sonders dem Vaterlandt zu gutem gethanen kosten, ꝛc. Disse wörter: Von vns, ꝛc. nicht allein hinzugesetzt, dann auch folgende: Dem Vaterlandt zu gutem, ꝛc. gentzlich außgelassen seind. Ebenmeßig da paulo post gesetzt: Sowol abfindunge alter Landtschulden, dafür die Landtschafft in specie hafftet, und deren abzutragen gebühret, ꝛc. indistincte nur die worte: aller Schulden, ꝛc. exprimirt, die vbrigen aber gentzlich omittiret worden. Abermals in §. Nach dem auch ꝛc. disse worte lauter außgedruckt: Jedoch daß dieselben dannoch jhren G. und gemeinen Stenden bestendige anzeig, ꝛc. Hergegen aber der Gräfflichen Landtags receß dieses puncts also spricht: Jedoch daß dieselben vns, und welche wir hierzu ziehen und benennen werden, bestendige anzeig zu thuen gehalten sein sollen. So wollen mehrgedachte Stende, mit annehmung desselben Landtags Abschiedes, in solche zusätz und verenderung, auch so weit solcher Receß der Stende einmütigem Schluß dißfals contrariert und zuwider laufft, mit nichten gehälet, oder sich im geringsten dadurch etwas præjudicirt, sondern vielmehr dagegen offentlich und zierlich bedingt, protestirt, und es bey vorigem einmütigem Schluß gelassen haben, mit dienstfleisiger bitt, E. Herrligk. und Gst. wollen dasselbige nit allein in notam nehmen, und deroselben protocollo inseriren, dann auch den Stenden zu jhrer notturfft dessen extract unter E. Herrligk. und Gst. Handt und Pitschafften günstiglich mittheilen, sich dessen künfftig auff zutragende nothfälle haben zu gebrauchen, solches seind sie billicher zuversicht, und umb E. Herrligk. und Gst. der Gebühr zu verschulden vhrpietig und gantz willig, und können also demnach mit jetzgesagtem bedinge und vorbehalt der publication E. Herrligk. und Gst. Receß gewertig sein. Actum Nordæ, am 31. Augusti, Anno ꝛc. drey und neuntzig.

E. Gst. H. und G.

Dienstwillige,
geflieſſene,
Algemeine Stende der Graffschafft Ostfrießlandt, ꝛc.

XIIX.

Diploma Juris Primogenituræ, vom Käyser Rudolpho II. Graff Edzardo zu Ostfrießland, Anno 1595. ertheilet.

WIr Rudolff der Ander von GOttes Gnaden erwehlter Römischer Kayser, zu allen Zeiten Mehrer des Reichs, in Germanien, zu Hungarn, Böheimb, Dalmatien, Croatien und Sclavonien, ꝛc. König, Ertz-Hertzog zu Oesterreich, Hertzog zu Burgundi, zu Braband, zu Steuer, zu Kerndten, zu Crain, zu Lützenburg, zu Würtenberg, Ober- und Nieder-Schlesien, Fürst zu Schwaben, Marck-Graffe des heyligen Römischen Reichs zu Burgau, zu Mehren, Ober- und Nieder-Laußnitz, Gefürsteter Graff zu Habspurg, zu Tyroll, zu Pfierd, zu Kiburgk und zu Gertz ꝛc. Landtgraff in Elsaß, Herr auf der Windischen Marck, zu Portenau und zu Salins ꝛc.

Bekennen für Uns und Unsere Nachkommen am heiligen Reich öffentlich mit diesem Brieffe, und thun kund allermänniglich. Daß Uns der Edle, Unser und des Reichs Lieber Getreuer Edzard, Graff und Herr zu Ostfrießland, durch seine ansehnliche Räthe und Gesandte, so mund- so schrifftlich in Unterthänigkeit zu erkennen geben lassen,

Demnach Er sich schuldig wisse, alle dasjenige, so zu gedeylicher Wohlfahrt ietztgedachter Graffschafft Ost-Frießland und folgendlich des heil. Reichs ersprießlich, mit emsigen Fleiß auch besten Vermögen zu trachten und zu suchen, dann in guten Andencken haben, daß Jhy und allewegen bey seinem Graff Edzardts, in GOtt ruhendem Vater, auch Ahn-Uhr und über Uhr-Ahn-Herren, und andern seinen löblichen

Vorfahren, Graffen und Herrn zu Ostfrießland von Eltern zu Eltern beharrlich und continuirlich herkommen, und als ein unstreitig jus und Stamm-Gerechtigkeit gehalten worden, daß die Grafschafft Ost-Frießland unzerstückt und unzertheilt von dem Eltisten oder Erstgebohrnen Sohne und männlichen Leibes-Lehns-Erben, und in Abgang dessen, oder auch Mängel seiner Habilität, alsdann dem nechstgebohrnen nach der Prærogativ und Succession der Primogenitur oder ersten Geburth alleinig und vollkömlich ohne Eintrag und Wider-Rede der andern Gebrüder oder Schwestern, (so sich an ihrem Deputat und Aussteuer nach Vermögen und Ertrag der Grafschafft sättigen lassen müssen) regieret, inne gehabt, genossen und gebraucht, wie solches durch landkundige Chronica und Historias publicas zu bescheinigen, und notorie unwidersprechlich wahr sey. Zu dem durch sein, Graff Edzardts Ahn-Herrn, Weyland auch Graff Edzardten, der gleichfals die Grafschafft regieret, gehalten, und von seinen Eltern und Vorfahren unzertheilt bekommen, durch eine sonderbahre Disposition wohlbedächtlich geordnet, erneuret und biß auf die Zeit würcklich ohne Einbruch dermassen stett und fest observiret und gehalten worden,

Daß, obwohl vielgemelten Graff Edzardts Bruder, Weyland Graff Johann, die Land-Theilung begehrt, und deswegen ihme, Graff Edzardten rechtlich vor uns besprochen, so hätten Uns doch bald zu Anfang dieses Streits die sämtliche Ost-Friesische Land-Stände unterthänigst und ausführlich berichtet, daß angeregtes jus Primogenituræ iederzeit daselbsten herkommen, die Grafschafft Ost-Frießland bey einem regierenden Herrn unzertrennt geblieben, auch es nochmahls bey solchem Herbringen beruhen zu lassen gebeten. Darauff und nach Erwegung darunter eins und des andern theils hinc inde fürkommener Acten und Abschrifften im Jahr der wenigern Zahl achzig neun den zehenden Februarii von Uns ein Spruch und Abschied ergangen, vermög und in Krafft dessen erstgenantem jüngst abgestorbenen Graff Johann aus der gantzen Grafschafft, und zu seiner gäntzlichen Abfindung mehrers nicht, dann drey Schlösser und zweytausend Thaler jährlicher Pension, dazu allein auff sein Lebzeiten und gegen (an Eydes statt) geleister würcklich gefertigter und von sich gegebener Caution, daß er solche bemeldte Häuser und Aembter nicht alieniren, veräusern, versetzen, vertestiren oder in einig andern Weg beschweren, auch nicht in Abfall oder ander frembde Hände kommen lassen, sondern nach seinem ohne männliche Leibes-Erben tödtlichen Abschied wiederum an seinen Bruder, Graff Edzardten oder dessen Eltisten Sohn, oder wen er, Graff Edzard an seiner statt zu Regenten und Stamms-Lehnsfolgern benennen würde, frey lediglich fallen solle, assignirt und gefolgt, welches doch auch Graff Edzard seines Theils anderer gestalt nicht, dann mit ausdrücklichen demselben Unserm Käyserlichen Recess und Ausspruch einverleibten Geding und Vorbehalt, (ohne Abbruch der Alt-väterlichen Disposition, und daß dadurch bey seinen Söhnen und Nachkommen kein Eingang zum Riß der Grafschafft Ostfrießland gemacht seyn solle) bewilliget und eingangen, alles nach eigentlicher Ausweisung itztgedachter Sentenz, sowohl angeregter beyderseits darunter fürgelauffener Acten. Daher nun sowohl aus solchen Sententiis und Actis, als itzgehörten darinnen hochverteurtem Verbot cujuscunque alienationis nec non factionis Testamenti, desgleichen, daß der drey, Graff Johann assignirter Häuser und Aemter Rückfall wiederum Graff Edzardten oder seinem Primogenito und eltisten Sohne, den er an seine statt zum Regenten und Stamms-Lehns-Folgern benennen würde, gebühren und zukommen soll, und dann, daß der Gegentheil, Graff Johann, seines Brudern, Graff Edzardten Vorbehalt von der alt-väterlichen Disposition, wie auch daß durch Beliebung beschehener Assignation kein Riß zu Theilung der Grafschafft gemachet werden solle, passiren, und der Sentonz inseriren zu lassen nicht verweigern können. Aus diesen und andern der Sachen mehr Umständen klärlich erscheine, was massen damahls auch im selben Contradictorio die alt-väterliche Disposition und das uhralte Stamm-Herkommen juris Primogenituræ confirmiret, und gar keinen Bruch gelitten.

Und Uns derwegen demüthiglich angeruffen und gebethen, sintemahl Er, Graff Edzard eintzig und allein regierender Graff und Herr zu Ostfrießland sey, auch solche uhralte Succession ie und allewege bis an Ihne, Graff Edzardten continua serie uneinbrüchlich, wie obberührt, gestammet und herkommen, und zu Vorkommung gehäßiger Zwietracht, Irrungen und anderer schädlichen Zerrüttung, Verderbens und Unheils, so beyde, Herrn und Unterthanen, aus Spalt- und Theilung der Grafschafft zugewarten, wie bey vielen Fürstenthumben und Grafschafften die Erfahrung leyder öffter, als gut ist, an Tag geben.

Bevorab aber ist der Grafschafft Ost-Frießland unausbleiblich zu besorgen, dieweil dieselbe von wegen des anstossenden Meeres und offenen See, zu Abhaltung derselben, mit Dämmen oder Teichen rings umbzogen und beschüttet, und

und damit solche Dämme oder Teiche, wie es die Noth erheischet, iederzeit recht verwahret und baustündig bleiben, zwischen unterschiedlichen Jurisdictionen und Herrschafften in stetswehrender grossen Gefahr, Land, Leuthe und Viehe Untergangs schweben und hafften würde, auch anderer Bedencken und vernünfftiger beweglicher Ursachen halb, hinführo nicht weniger gern offtgedachten seiner lieben Eltern und Voreltern der Graffen und Herrn zu Ost-Frießland, wohlbedachte uhralte und üblich hergebrachte Succession und Gewohnheit juris Primogenituræ unter seinen Kindern und dero gantzen nachkommenden Posterität perpetuiret, fortgesetzet, und beständiglich erhalten haben wolt.

Daß demnach Wir, als regierender Römischer Käyser und Ober-Lehn-Herr, auf daß diesem allen ins künfftige zum Wohlstand des Gräfflichen Stammes von Ost-Frießland und zum gemeinen Besten, Ruhe und Frieden der dabey interessirten Lande und Unterthanen desto steiffer, fester und unverbrüchlicher gelebt und nachgangen werde, Unsere sonderbahre Käyserliche Confirmation und Bestätigung Ihme, Graff Edzardten, und seinen Nachkommen darüber gnädiglich bewilligen, ertheilen und folgen lassen wolten.

Des haben Wir angesehen ermelts Graffen demüthig ziemblich Bitt, und daß Uns wohl bewust, wie alles, welches von erhabenem Streit der Landtheilung halb, zwischen Ihme, Graff Edzardten und weyland seinem Bruder, Graff Johann fürgangen, und oben erzehlt, sich im Grund also und dergestalt erhalte, vor Uns ausgeführt, verabscheidet, erörtert, und die Acta bey Unserer Kayserlichen Reichs-Hoff-Cantzley registriret und zu finden, dazu das Uns dem heiligen Reich und der gantzen Grafschafft Ost-Frießland in viel Weg scheinbarlich nütz und fürständig, damit solche Grafschafft eintzig und allein von einem Graffen und Herrn regiert und gehalten werde, und nicht weniger umb der getreuen wohlersprießlichen Dienst willen, so weyland Graff Edzardts Eltern, Vor-Eltern und Er selbst unsern löbl. Vorfahren, Römischen Kaysern und Königen, auch Uns und dem heiligen Reich viel und mannigfaltig gehorsam und gantz unverdrossentlich erzeigt und bewiesen, noch täglich thut und hinführo samt seinen Nachkommen und Erben Uns und dem heiligen Reich zu bezeigen und zu leisten erbietig ist, auch wohl thun mag und solle.

Und darum mit wohlbedachtem Muth, guten zeitigen Rath und rechten Wissen, aus Römischer Käyserlicher Macht und Vollkommenheit vorgemelten Graff Edzardten zu Ost-Frießland, und desselben ehelich gebohrnen männlichen Leibes-Lehns-Erben, samt derselben Erben, und endlich allen denen, so auff Maaß, wie itzt hernach vermeldet, zu der Succession Vor- oder Erlegung der Primogenitur und Erstgeburts Gerechtigkeit die nechsten seyn, und Anwartung darzu haben werden, solche hievor angezogene und über verwehrte Zeit der Rechten in dem Stamm und Geschlecht der Graffen und Herrn zu Ost-Frießland erstandene Gewohnheit juris Primogenituræ confirmiret, bekräfftiget und bestätiget, confirmiren, bekräfftigen und bestätigen dieselbe auch hiemit und in Krafft dieses Brieffes wissentlichen in bester Form, Maaß und Gestalt solches von Rechts und Billigkeit, auch Unser und des heiligen Reichs gemeinen oder dieses Orths besondern Land-üblichen Gebrauchs und Gewohnheits wegen beschehen soll, kan oder mag.

Setzen, ordnen und wollen, daß itzo und nach tödtlichem Abgang Graff Edzardts hinführo und künfftig zu ewigen Tagen, die gantze Grafschafft Ost-Frießland, mit allen ihren Schlössern, Häusern, Vestungen, Städten, Flecken, Dörffern, Clöstern, Eylanden oder Insuln, An- und Zuwachs und allen andern Pertinentien, wie und wo die innen oder ausserhalb der Gesellschafft gelegen seyn und genannt werden möchten, nichts ausbescheiden, samt allen dazu gehörigen Regalien, Jurisdiction, Bottmäßigkeit, Hohe- Ober- Herrlich- und Gerechtigkeit zu Wasser und zu Lande, keinesweges zertheilt, zerstückt, zertrennet, oder aus einigerley Uhrsach, wie die seynd, gespalten werden, sondern dieselben vollkommen gantz und ungeschmälert samt Niessung und Gebrauch aller und ieder der Grafschafft Häuser, Herrschafft, Rechte, Gericht und Jurisdiction, Hohe- Ober- Mittel und Bottmäßigkeit, Regalien, Einkommen, Renten, Heur-Pflichten und insgemein allen andern Gefällen, auch Pflicht-Huldigung und andern der Grafschafft hohen Obrigkeit, an- und Zugehörungen ohne Eintrag und Widersprechen zustehn, gebühren, folgen und bleiben solle dem erstgebohrnen ehelich erzeugten Sohn, als dem einigen Lehns-Folger, der eines Lehns fähig, und der Regierung Land und Leute vorseyn mag, es wäre dann, daß derselbe Primogenitus oder Erstgebohrne der Sinnen und Witz bereibet, oder sonsten eines andern mercklichen Gebrechens halben zur Regierung untüchtig befunden, auf denselben Fall, oder auch nach Ableibung desselben abermahls seinem erstgebohrnen Sohne, oder da sich zutrüge, daß dieselbe erste Linie an männl. ehelich gebohrnen tauglichen Leibes-Lehns-Erben gäntzlich verfiele, alßdann Graff Edzardts andergebohrnem Sohne, ob der noch im Leben wäre, oder da er tödtlich abgangen, gleichergestalt seinem Primogenito und erstgebohrnen ehelich erzeugten, und da auch

desselben absteigende Linie aufhörete, solch Nachfolg alsofort auf den dritten, viertten und Nachgebohrnen, und derselben absteigende Linien männlicher ehelicher Geburth, immer und ewiglich dahin zu verstehen, daß zwischen den Graffen und Herrn zu Ost-Frießland und derselben Geschlecht männliches Stammes zum ewigen unaufhörlichen Recht die Succession der Graffschafft Ostfrießland samt ihren pertinentien und Zugehörungen nach Ordnung und Erbgangs-Recht der Primogenitur und Erstgeburths Gerechtigkeit auf den Primogenitum und ehelich erstgebohrnen, so verhanden, und zur Regierung qualificiret und taugendlich, und dem es aus rechtem ehelichen Männlichen Ost-Friesischem Stamme, itztverstandener Ordnung und Masse nach, gebühret, vererbet, die Unterthanen zu Land und Städten, auch demselben Primogenito und ehelich erstgebohrnen Mann-Erben in eine Hand allein gehuldiget seyn sollen.

Jedoch mit diesem ausdrücklichen Reservat, Geding und Vorbehalt, daß hingegen derselbe Primogenitus und ehelich erstgebohrne regierende Graff zu Ost-Frießland nicht Macht habe, die Graffschafft, dero Schlösser, Städte, Flecken, Dörffer, Güther, Renten, Einkommen und Zugehör, wie die mit Nahmen benannt werden möchten, nichts ausgenommen, viel oder wenig, zu Nachtheil oder Schmälerung seiner Successoren oder Nachfolger zu verkauffen, zu trennen, oder in andere Wege zu alieniren, zu entäussern und zu beschweren in keine Weiß, sondern als viel müglich dieselbe vermehren, verbessern.

Und danebens in specie verbunden und verpflichtet seyn solle gegen den andern und nachgebohrnen seinen Brüdern mit Rath und Zuthun der Landschafft, vermög offtgenandten Graff Edzards Ahnherrn Disposition und Verordnung, dem altem Herkommen, der Graffschafft Gelegenheit, und der Geschwister Anzahl nach, ein gebührlich Deputat und Gräflichen Unterhalt von Zeiten zu Zeiten ordentlich und richtig zu liefern, desgleichen seine Schwestern und Weibliche Erben mit nothwendiger Alimentation und ehrlicher Aussteur zu versehen, dadurch doch ein Weg als den andern keine Trennung, Theilung, Schmälerung oder Abgang der Graffschafft und dero Pertinentien erwachse, sondern solches zu ewigen Zeiten hiemit verbothen sey und abgeschaffet bleiben. Es sollen mit dieser Ordnung, Confirmation und Bestätigung, auch die andern, dritt- und nachgebohrnen Brüder, sowohl derselben Schwestern und Weibliche Erben durchaus zu frieden seyn, sich daran begnügen, und dawider keine Einrede haben; Doch Uns und dem heiligen Reich an Unsern und sonst manniglichs Rechten und Gerechtigkeiten unvergriffen und unschädlich. Und gebieten darauf allen und ieden Churfürsten, Fürsten, Geistlichen und Weltlichen, Prælaten, Graffen, Freyen, Herrn, Rittern, Knechten, Hauptleuthen, Land-Voigten, Vitzdomben, Voigten, Pflegern, Verwesern, Ambtleuthen, Schultheissen, Bürgemeistern, Richtern, Räthen, Bürgern, Gemeinen und sonst allen andern Unsern und des heiligen Reichs Unterthanen und Getreuen, was Würden, Stand oder Wesens die seynd, von Römischer Käyserlicher Macht, ernstlich befehlend und wollen, daß Sie ob- und mehrgemelten Graff Edzard und desselb ehelich erstgebohrnen männlichen Leibes-Lehns-Erben, sambt allen verstandener massen primogenitis und Erstgebohrnen, auch ihren nachkommenden ehelichen Erbens-Erben und Nachfolgern, Graffen und Herrn zu Ostfrießland, bey vielgedachter alt-herkommenen nützlichen Gewohnheit, und Unserer darauf gerichteten Kayss. Begnadigung, Versehung und Bestätigung der Primogenitur und Erstgeburths Gerechtigkeit in allem derselben ausgeführten Inhalt und Begriff rubiglich bleiben, Sie deren gäntzlich erfreuen, gebrauchen und geniessen lassen, und daran mit nichten irren, hindern noch beschweren, noch solches iemands anders zu thun gestatten, nachsehen oder verholffen seyn, heimlich oder öffentlich, in gar zumahl kein Weiß, als lieb einem ieden sey Unser und des Reichs schwere Ungnad und Straff, und dazu eine Pœn, nehmlich einhundert Marck löttigs Goldes zu vermeiden, die ein ieder, so offt er frevendlich darwieder thäte, Uns halb in Unser Kayserl. Cammer und den andern halben Theil dem beschwerten und beleidigten Primogenito Erstgebohrnen Graffen und Herrn zu Ostfrießland oder desselben Erben unnachläßig zu bezahlen schuldig seyn soll.

Mit Uhrkund dieses Briefs besiegelt mit Unserm Käyserlichen anhangenden Secret Insiegel; So geben ist auf Unsern Königlichen Schloß zu Prag, den vierdten Tag des Monats Aprilis nach Christi Unsers lieben HErrn und Seeligmachers Geburth, Funffzehenhundert und im fünff und neuntzigsten. Unserer Reiche, des Römischen im zwantzigsten, des Hungarischen im drey und zwantzigsten und des Bohaimischen auch im zwantzigsten Jahre.

Rudolff.

Jo. W. Freymond.

Ad Mandatum Sacræ Cæsareæ Majestatis proprium
An. Hanniwaldt. mppia.

XIX.

XIX.

Delffsylischer Vertrag zwischen Graff Edzardo zu Ostfrießland, auch dem Rath und der Stadt Embden, unterschiedener Mißverstände halber aufgerichtet, nebst der Herren General Staaten derer vereinigten Niederlande Manutenenz darüber, de Anno 1595.

VAldemmale tüsschen den wolgeboren Heere Grave, Edzardt Grave ende Heere tot Oestfrießlandt ter einere, ende Burgermeister ende Raedt, sampt die gemeine Burgerschop der Stadt Embden, ter andere syden, sekere vneinicheiden ende mißverstanden verresen syn, warvan ende van die gelegenheit van dien, die Heren Generael Staeten der geunierde Nederlandsche Provincien, so deur die affgesandte van S. G. als ock deur die Gedeputirde van die vorschreven Stadt onderricht synde, hebben die vornoemde Heren Staten Generael goedt gefunden, ende noedich geacht, dat vmme vortecomen allerley schwaere ende grote Inconvenientien, de daruth tot grooten ondienste van S. G. der Stadt Embden, ende die Nabuirige Provincien souden moegen entstaen, S. G. ende die vorgenoemde Stadt te vermahnen tot vriendelick accord, ende over solckes als goede Vrienden ende Nabueren angeboeden einige gequalificirde personen te willen committeren, de by alle moegentlicke middelen S. G. ende die vorn-Stadt souden sien te vereinigen, ende hebben den volgenden gecommittirt, ende tot solcken einde affgeferdiget, die Edele Ehrntveste ende Hochgeleerde, Juncker Losyn van der Helle, Reiner Candt, Borgermeister tot Amstelredam, ende Christoffel Arentzma, der Rechten Doctor, haerder Edel. mede Lidtmaten, die welcke haer getransportert ende gevunden hebben vp den Delfzyl, als tot die vriendelike byeenkomste, bequamest befunden, ende syn aldaer naer verscheiden, ende lange Communication, so schrifft- als mundtlick, door intercessie ende onderhandlinge van dienselven Heren affgesandten, der Heren Generael Staten, die questien ende geschillen tot goede vereiniginge ende accord gebracht, in manieren, ende op die Puncten ende articulen, als hyr na volget.

1. Erstlick, dat binnen die olde Stadt Embden, vpt Faldern, ende in die Vorsteden, tsy vp der Münte effte elders, opentlick gehne andere Religio geleret, geexerceret, noch geleden sal worden, dan als die tegenwordich in die groete ende Gasthueses Kercke gepredigt wort, sunder nochtans dat jemandt in syne Conscientie sal worden beschwaret, effte vndersocht, doch sal S. G. die Hoffpredication frye gelaten worden, als S. G. vp de Borgh ist hoffholdende.

2. Die nominatie, vocatie, präsentatie ende collatie der Predicanten, effte Kerckendienaren, sall by die Gemeente, ende haer luiden staen ende blyven, maer die confirmatie by S. G. dieselcke sonder contradictie effte insseggen, vp dersulven person by S. G. sall worden gedhan, ende soelen die Olderlinge hare ambte in die Kercke bedenen, ende die Diaconen den armen, nha die Kercklike Ordinantien, fry ende sunder einige verhinderinge van Rekeninge effte anders besorgen.

3. Die Consistoriale, ende Classicale Vergaderinge sullen worden onderholden, volgen de Ordinantien, by de Kercke darup gemaket, mits dat niemandt tot dien wekelicken Cœtum sal worden gedwungen, ende dat in die vorn-Vergaderinge, alleine Kercklike saken soelen worden verhandlet, ende sal Burgermeister ende Raedt fry staen, vth haere Collegie effte vth den Veertigen einer (wesende ein Lidtmate der Kercke) te committeren, vmme in die vorschreven consistoriale Vergaderinge te compariren.

4. Niemandt en sall in die Olde Stadt, effte vpt Falderen, Schole mögen holden, dan by consent van Burgermeister ende Raedt, ende soelen alle Schoelmeistern geholden wesen sick te regulieren nha die Ordinantien by Burgermeister ende Raedt darup gemaket, effte noch te maken.

5. Die goederen, die tot onderholdt der Predicanten, Scholen ende armen, syn besproken, ende dartoe gehoerich, soelen darby blyven, sowol van die Groete als Gasthueses Kercke ende die 72. Grasen Landes tot Hinta liggenden, van die Proefstye gekomen, by S. G. Frow Moder, hochl. gedacht. der grote Kercke begifftiget, ende darvan genomen, soelen wedderumb darby werden gefoeget, ende vortan darby bliven, ende sal S. G. die Vorstanders met die Administratie van die Kerckelike goederen laten begaen.

6. Deß sal S. G. die Cloester goederen, ehertydt den Gaudenten des Cloesters (dwelck nhu het Gasthueß genoemt wort) thobehoert hebbende, beholden.

7. Die Stadt Embden sal sonder einige vorhinderinge ten ewigen dagen blyven, by alle hoer Privilegien, Vryheiden, Rechten, Olde gebrucken, Ordinantien, ghene vthbesundert, ende namentlick die Privilegien de van Carolo Magno, Sigismundo, ende anderen Keysern int gemein, den Vriesen sint gegeven, maer insunderheit des Keysers Maximiliani primi beyde privilegia, die eine van die vorbysaerth vth den Embßstroem, gedateert den 4. Novembris anno 1494. ende die ander van der Stadt Wapen, gedateert den 10. Augusti anno 1495.

8. Die

8. Die Seebrieven ſoelen by Burgermeiſter ende Raedt, vnder Stadts Segel gegeven worden, doch ſall ein jeder fry ſthan, deſulve daerentboven van S. G. te nemen ende gebrucken, ende die van S. G. ſoelen werden verſocht, ſoelen vp voergaende atteſtatie by S. G. van Burgermeiſter ende Raedt, dat ſe Borger ſyn verleent ende gepaßiert werden, ende ſall niemandt Borger moegen worden, effte Borgers fryheit geneten, denn by conſent van Borgermeiſter ende Raedt voernoemt.

9. Die Rullen van alle Ambten, effte Gilden, ſoelen by Borgermeiſter ende Raedt under Stadts Segel worden gegeven ende gepaßiert, dieweleke die Rollen ſoelen moegen veranderen, ſolcks als tot des gemeinen Stadts beſten geraden ſoelen vinden, des ſoelen die Gilden S. G. um behoerlick loen geholden weſen vor anderen te dienſte te ſtaen.

10. Die Tollen, Acciſen, Impoſten ende Ongelde, met verhoeginge van dien, van wat weſen effte name die ſyn, die doer die Keyſerlicke Decreten, ende darup folgende Executions affſcheiden, ende den Norder receß, anno 93. ſyn beſloten ende verordiniert, affgeſtelt te worden, ſoelen by S. G. affgeſchaffet ſyn ende blyven. Dann die olde, rechtmatige, wollhergebrachte Tollen ende Acciſen, ſall S. G. beholden, des ſoelen des Stadts Acciſen, Tollen ende Impoſten, by de Stadt verblyven, ende tot Stadts beſten entfangen worden, ſonder dat S. G. ſick deßhalven ſall hebben te bemoyen.

11. So vele die electie effte verkieſinge van Borgermeiſter ende Raedt, ſampt den Veertigen angaet, ſoelen die ghene die tegenwordich by de Borgermeiſterſchop geſtellet ſint, darinne blyven, ende die tegenwordige drie Borgermeiſteren end achte Raeden, ſoelen tot prima Januarii thokomende, ende vorts ſo lange tot dat ſie van den Eedt entſlagen worden, haer ambt ende officien bedienen, ende ſoelen alßdann eine van die drie Burgermeiſters, ende vier van die acht Raeden by Lottinge affgaen, ende wedderumme vier tot Borgermeiſter ende achte tot Raeden, by den Veertigen ſowoll vth hare Collegie, als ock het gehele Corpus van die Stadt (Borger weſende) by mehrdere Stemme worden gekoren ende genominiret, dieweleke S. G. ſoelen worden gepräſentiret, damit by S. G. van die vier twee tot Borgermeiſters, ende van die achte vier tot Raeden, ſoelen worden geſtellet, die vp den ſövenden Januarij voernoemt, vp den Raedthuſe binnen Embden ſweren ſoelen, in handen van dien, die by S. G. dartho ſoll worden gecommittirt, S. G. ende die Stadt trouw ende holdt te weſen, allent in conformiteit van den Eedt, nha dit Articul geſtellet, ende ſoelen voorts alßdann, die affgaenden van den Eedt by dieſelve Gecommittierde worden entſlagen, ende die im Januario thokomende anblyven, ſoelen het Jaer daernha folgende affgaen, tweleke alſo alle Jaer voorts ſall gecontinuiret worden.

Formulier van den Eedt, die Borgermeiſter ende Raedt der Stadt Embden doen ſoelen.

11. Wy geloven ende ſweren, den welgeboren Heren, Heren Edzardten, Graven ende Heren tot Oeſtfrießlandt, ꝛc. vnſern genedigen Heren, vnde der Stadt Embden jedertydt, trouw ende holt te weſen, haer beſte te forderen, ende argeſte nha vnſen beſten vermoegen te wenden, ende in allen gerichtlicken handelingen, ſo vns vorkomen moegen, vns getrouwe ende vnpartyelicken te dragen, ende einen jederinden Armen alſe den Ryeken, goedt recht ende gerechticheit te adminiſtreren, ock alle die articulen des Delffſyliſchen Verdrages tüſſchen vnſen genedigen Heren, ende der Stadt Embden vpgerichtet, nha vnſen beſten vermoegen, helpen handthaven ende beſchermen.

13. Ingevalle jemandt van den Veertigen kumpt te ſterven, effte affte gaen, ſo ſoelen ſie ein ander gequalificirte Burger, vth het geheele Corpus der Stadt, by mehrdere Stemme wederum in des affgeſtorvenen, effte affgaenden plaetze kieſen, de welcken by den Präſiderenden, den Eedt ſal worden affgenomen, ende ſo wannehr die Veertigen vp eenige ſaken begehren te vergaderen, ſoelen ſie dat den wordtholdenden Burgermeiſter anſeggen, dieweleke vp haer verſoeck de vergaderinge ſal doen leggen.

14. Die Acten, Sententien, ende Contractus, dieweleke judicialiter effte anderſins by effte vor jegenwordige Borgermeiſter ende Raet tuſſchen Partyen ſyn verhandlet, ſoelen bundich ſyn ende beſtaen, ſalvo jure tertii, & in quantum de jure beſtendich, mits dat dieſelve Sententien by den Hoffgerichte ſoelen moegen worden geexaminirt, ende nha Ordinantien van Rechten geconfirmirt, effte gereformirt, vthbeſundert die Contractus, die by Borgermeiſter ende Raet mit privaet perſonen effte anderen tot Stadts beſten, in Geldt effte Schuldtſaken ſyn gemaket, tweleke geenſins ſoelen worden beſtreden, maer bundich weſen ende bliven.

15. Alle des Stadts Officianten ende Dienaren, hoe die genoemt worden moegen, die tegenwordich ſyn, ende tot onderholt des vredelicken weſens, ende des gemeinen Stadts beſten, dienſtlick ſoelen befunden worden, ſoelen by Burgermeiſter ende Raedt angenomen, beſtelt effte continuirt ende verandert worden, ende ſoelen dieſelvige an handen des wordtholdenden Borgermeiſter ſweren, ſowol S. G. als Borgermeiſter ende Raedt, trouw ende holdt te weſen, ende ſick voorts reguliren, nha die inſtructien ende ordinantien, by Borgermeiſter ende Raedt gemaket, ende hem gegeven. 16. Het

16. Het Faldern ſal die olde Stadt ſyn ende blyven ingelyvet, ende als ein Stadt ende Corpus werden geholden, ende van alle Hovedienſte, ende alle andere beſwernisſe ſyn verlaten ende vorgen. dat S. G. van nhu vortan vp Falderen gehne andere ende mehr Tollen, Acciſen, Brocken effte ander genut ende gerechticheit hebben ende holden ſal, dan in die olde Stadt, allene S. G. eigen gründe ende Warven, dieweleke S. G. ſal beholden, als mede den dienſt van Schueten voerers ende Schledrivers, gelick S. G. dieſelve van olden herkomende in die olde Stadt hefft gehadt, darenboven dieſelve niet en ſoelen worden beſwaret, ende ſoelen Borgermeiſter ende Raedt, hebben ende beholden die Jurisdictie over t Falderen, ock ſo vele Tollen, Acciſen, Broecken, Koeren, gebot ende verbot, als dieſelve in die olde Stadt ſint hebbende, ſo dat Falderen in alle Privilegien, Rechten ende Fryeheiden, ock laſten ende beſchwaernisſen gehne vthbeſundert, die olde Stadt gelyck ſall weſen.

17. Hyrentegen ſoelen Borgermeiſter ende Raedt S. G. vor deſe verlatinge van S. G. Jurisdictie, Tollen, Acciſe, Hovedienſt, halve Geltbrocke, ende andere gerechticheiden vp Falderen, dieweleke S. G. aldar gehadt, ende hyrmede gnadichlich remittiret ende accordiret, ende dat Faldern in alles niet vthbeſundert, die olde Stadt gelyck ſall weſen, Jahrlicks tot ein recognitie, effte erkenteniſſe ſoelen geven, die ſumma van 1700. Rycks Daler, dieweleke nha dato dieſes Verdrages over ein Jahr vervallen ende verſchienen ſoelen, ende ſo vorts alle Jahre.

18. Die bewahringe der Stadt ende Faldern, die bowinge ende verbeteringe derſelven, an Porten, Bruggen, Veſten, Straten, Warven ende anders, Item die beſtellunge der Wachten ſoelen by Borgermeiſter ende Raet weſen ende blyven, ende ſoelen die Sloetelen der Porten ende Boemen ten hueſe van den wordtholdenden Borgermeiſter gebracht, ende die Loeſe by dienſelven worden gegeven, ende ſall die olde Wall tüſchen die Stadt ende Faldern by Borgermeiſter ende Raedt wechgevoert moegen worden, ende die gründe der Stadt eigen blyven, ſonder dat nochtans einige Fortification, effte anſienlicke niewe wercken, bueten vorweten ende believen van S. G. ſoelen worden gemaket.

19. Alle Civile effte Borgerlicke ſaken, de in de olde Stadt ende vpt Faldern vorfallen, als van Schulden ende vnſchulden, erffniſſen klein effte groet, ende andere dergelycke, hoe die moegen weſen, ſoelen ſtaen tot kenniſſe ende deciſie van Burgermeiſter ende Raedt, ſalvo jure appellationis, die nha vermelden der Keyſerlicken Decret, ant Hoffgerichte ſoelen worden gedhan, ende ſoelen van gelycken, tot beforderinge ende onderholt van goede Policyen, na gelegenheit des eydes, ende die vmmeſtanden derſelven, alſulcke noetwendige Ordinantzien ende Wetten maken, doen opſlaen ende publiciren, als ſe tot beſlichtinge van ſtrytbare ſaken, ende onderholt van goede geregeltheit ende ordre ſoelen denſtlick vnde nödig vinden.

20. So vele die Criminale ſaken angaet, ſoelen Borgermeiſter ende Raet in de olde Stadt, ende vpt Faldern macht hebben tegen alle quaetdoenders, het ſyn Borgers, Inwoenders effte Fremdelingen, doer des Stadts Schultheiß by apprehenſie effte gefanckniſſe t doen procediren, ſulcks ſie nha Rechte, ende inſunderheit Keyſer Carols Pynlike halsgerichts Ordnunge ſoelen befinden thehoeren, doch mit dem beſcheide, dat ſie aver den gehnen, die niet ant leven, maer mit die Schandtonne, geißlinge, banniſſement, die Kaeck, ende dergelycke forme geſtraffet worden, die kenniſſe, deciſie, inſtellinge der Sententien ende die executie van dien alleen ſoelen hebben, ende vp den nahm van S. G. doen executeren, ende in gefall in die Examinatie ende onderſoekinge befunden wordt, dat de gefangen an dem leven ſtraffbar is, ſal dieſelve, ein Borger effte Inwoener weſende, binnen 2. dagen, ende ein Vrembdelingk binnen 24. vhren, vp der Borch overgelevert worden.

21. Maer over den ghenen die befunden worden an dat leven ſtraffbar tſyn, ſal by S. G. die hoge Jurisdictie blyven, ende die vp ſulcke ſeiten ende mißdaden worden gefangen, ſoelen na de apprehenſie binnen den tydt als voren geſecht is, vpten Borch werden gelevert, alwar die Borger geſtelt ſoelen worden, in ein bequame plaetze, die dartho by proviſie ſal worden geaccordirt, ende in dien Borgermeiſter ende Raet ein nye Timmeringe vpten Borch doen maken, ſoelen alßdan dartho ein bequame plaetze moegen ordiniren, dar die gefangen (Borgers effte Inwoeners ſyn) ſoelen vth haer huiſen effte door haer vrienden, moegen geſpyſet worden, welcke ſpyſe de bewaerder van die gefangens denſelven ſall handtreken.

22. Welverſtaende, dat aver ein Borger effte Inwoener die procediren ſoelen geholden worden, volgender geſtalt, dat by S. G. ende ock by Borgermeiſter ende Raedt vth haer collegie, ten weder ſyden gelicke voele perſonen (doch niet baven ſeſſe int getall, van jeder ſyden) ſoelen worden gecommittiert, dieweleke van wegen ende vpten nahme van S. G. het Proceß ſoelen maken, voteren, concludiren, ende ter executien ſtellen, ende in dien ſie niet en konden accordiren, ende die ſtemmen quamen te ſteken, ſal alßdan het proceß by S. G. ſo dieſelve prä-

sent is, ende in absentie van S. G. by den Droste, ende Borgermeister ende Raedt thogesegelt, ende op vnpartyige Universiteten effte Schepenstolen avergesonden worden, ende wat by dieselve wert geconcludirt, sal by den vorgenoemden gecommittirden angenhamen, geresumert, ende volgens ter Executien worden gestelt, dan tegent den frembdelingen sal by S. G. Droste geprocedirt worden, na older gewoente.

23. Het Schwerdt der Justitie, sal vyt Raethuiß bewahret bliven, het welck tallertydt so wannehr dat begeret wert, dem Scharprichter tot volnbringunge van die Justitie, binnen der Stadt effte vp die Borgh sall worden gefolgt, ende sal die Scharprichter worden onderholden ende getractirt, als sußlange is geschiedt.

24. De Geltbröke aver Stadt ende Faldern, soelen als vorsecht is by S. G. ende Burgermeester ende Raet half ende half verdeelt worden.

25. Ende vp dat einmal alle waentrouwe ende diffidentie vth de harten mach worden wechgenamen, so wedderumme ein vast vertrowen, doer sacht procediren mach opgericht worden, so sal S. G. gnediglick accordiren (gelick by S. G. gedaen wordt in cracht deses) dat S. G. huiß effte Borgh binnen Embden, van buten sonder Porten, brugge effte vthganck, ende van binnen na die Stadt, sunder wal effte graffte, effte einige sterckte sal wesen, ende vortan gehne mehr gemaket worden, dat ock de Stadts wall an den Utherdyck, achter het hueß liggende, sal worden vorhelet, ende dieselve Utherdyck tot einen Wall, met ein borstwehringe sal worden verhoeget, warup als ock vp den Oesterdwenger Corpus de Guardien ende Schiltwachten soelen worden gestelt, alwaer die Borgers die wacht soelen holden, sunder dat het voergeschreven huiß met enige Soldaten sal worden besedt, dan by S. G. darup gestelt worden ein Drost, wesende ein Landtsate, die de Borgerschop niet t weddern effte t onwillen en is.

26. Sal ock S. G. noch S. G. nhakomlingen geen Vastlicheit, Blockhuiß effte Schantze, binnen noch buten der Stadt, ende vornemblick boven effte beneden den Embßstoem maken effte laten maken, dardoer die Stadt einich gefaer, efft pericul solde entstaen effte besorgen, effte in haer Handlinge, Nehringe, Navigatie effte anderßins belet effte beschedigt mochten worden: Welverstande dat de olde vestinge effte verbeteringe van dien, hyrmede niet gemeindt, noch hyrunder begrepen wort.

27. Syne G. sall alle syn Geschütte, vth die Stadt moegen doen wechsoeren, sondern dat hetselve wedderumb vp die Borch sal worden gebracht, vthbesundert de Stücken, die tegenwordich vp den groten Dwenger staen, ende tot besettinge van dien aldaer soelen blyven, ende ingesalle S. G. deselvige solde begehren t veranderen, en soelen geen groter noch schwarer darup gebracht worden.

28. Het Kriegesvolck te Water ende te Lande bestelt, ende alle ander Kriegswesen, mit die anklevene van dien, so by S. G. als ock by Borgermeister ende Raet angenomen, sal men t wedersyden geholden binnen ein maendt nha dit Accord affthodancken, ende vth die Graffschafft van Oestfrießlandt t doen vertrecken. Des soelen Burgermeister ende Raet, tot Stadts kosten ein Burgerwacht moegen annehmen, ende gebrucken, in alsulcke getalle, als sie tot verlichtinge van die Borgerye, ende bewahrnisse van die Stadt ende Faldern, deenlick ende noedich soelen befinden, sunder dat diesulve vnder ein fliegende Fehndel soelen worden gestelt, maer tot bewahrnisse, van die Stadtporten ende boemen worden gebrucket.

29. Alle angeholdene Persoenen ende gearrestierde goederen, van wat wesens effte nahme die syn, die sullen an wedersyden, na het beschluet van dit Verdrach sonder einich Rantzonn effte vergeldinge loeßgelaten, entschlagen ende gerestituirt worden.

30. In consideratie van al tgehne, twelck voren is verhaelt, soelen Borgermeister, Raedt ende Borgerschop, tot een beweiß van Danckbarheit geholden wesen, S. G. op te brengen ende de betalen de Summa van 80000. Gul. daervan S. G. onder der Stadt segel brieven, in der bestendigster formen soelen overleveren, van welcke Summa alle Jahren betaelt sal worden, ein Rente, jegens achte ten Hundert, ende dat tot dien dage der affloesinge, dieselcke sal gedaen moegen worden, met ein vierendeel vatt die vornoemde Hoevetsomma t' elcker loese, ende sal die affloesinge dre effte vier Maenden te voren worden geinsinuert.

31. Inßgelick sal S. G. beholden, alle alsulcke Penningen, als by des Stadts Rekeningen befunden worden, dat S. G. vth des Stadts inkumsten by den vorigen Borgermeister ende Raedt vthgekeret moegen worden syn, mitgaders ock alle de Penningen darvor die Stadt versegelt hefft, ende noch die Hoevetsumma ende Rende te betalen staen, darvan so wol S. G. als ock de vorige Raedt ongemolestiert sal bliven, doch so die Borgerschop tegens denselven, boven het gene, so vorsecht is, van wegen haerder administratie jeet hefft tspreken, soelen tegenwordige Borgermeister ende Raet, solckes behoerlick mit ordenlicken Rechte moegen doen.

32. Waerenboven Borgermeister ende Raedt tot Stadts kosten, S. G. Borgh, na die Stadt

Stadt mit eine Muire, ende ansienlicke Porte soelen beschutten, ende vor het vullen van die Graffte ein Canall effte pype, tot loesinge van die Vuilnisse doen maken, ende in den thokomenden Jahre vp die Bergh ein bequame Huyß anfangen tebouwen, vp alsulcken plaetze, als sie bequamest soelen finden, maer in gefalle Borgermeister ende Raedt niet en begeerden te bouwen, soelen se in alsulcken gefalle, so wannehr S. G. bouwet, tot die bouwinge van tselve Huyß geven die Somma van 20000. Gulden, doch sal die bouwinge langes die Stadt niet moegen werden gedaen, soelen ock in plaetze van die olde Gaerden, wedderumme einen andern, tot Stadts kosten van die Brugge offte Rechthuyß na die Stadt daer nu die Graffte is doen maken, ende sal die olde gaerden tot ein opene plaetze onbebouwet ende sonder getimmert blyven liggen.

33. Voris vp dat alle forder nhadencken wechgenomen ende wedderumme ein geheel vereininge ende reconciliatie vant gevaßirde mach vpgericht werden, so sal S. G. vor hem ende S. G. Erven beloven, gelick dieselve beloefft in krafft deses, alle engnade ende vnwille van de Borgerschop int gemeen ende particulier, van wat qualiteit effte beropinge die syn, gehne vthgenomen, afthostellen ende fallen te laten, ende vorts generalicken, alles wat hyr vormaels ende geduerende dese geresen mißverstande, mit worden effte mit Wercken, by jemandt, tsy Borger effte jnwoener, Landtsate offte Frembdelingk, effte ock wie, ende van wat qualiteit die gehne sy, vorgenomen offte int werck gestelt moege wesen, in ein ewige vergetenheit te stellen ende begraven t laten, sonder dat jemants ter cause van dien in effte buiten Rechte sall worden beclacht effte angesproken, effte ock dat tegens dienselven, haere nakomelingen, effte hoer respective goedern wetentlick effte per conniventiam geprocediert sall worden, dan voele mehr dieselve beschutten ende beschermen, ende ock goedt Recht ende Justitz an alle gerichten wedderfahren laten, ende dar jemandt dartegen dede, offte onderstonde te doende, denselven mit allen ernst hindern ende straffen laten.

34. Tot desto vaster onderholdinge van desen Accorde, sall S. G. vor hem ende S. G. Successorn, by Grafflicken ehren ende trouwe thoseggen ende beloven, gelick dieselve doet in krafft deses, alle dese Articulen, stedes, vaste ende unverbroeckeliken te holden, ende te doen onderholden sonder einige geseinstheit, effte argelist.

35. Van gelicken ock allen hafolgende Graven ende Heren van Oestfrießlandt, soelen syn verplicht by de huldinge dit verdrach (als ein special Privilegie der Stadt Embden gegeven) ter overstoct te confirmieren, ende by Grafflicke ehre ende trowe beloven tselve stedes, vastlick ende vnvorbroecklicken tholden, ende tedoen vnderholden.

36. Des soelen ock Borgermeister ende Raedt, ende die Veertigen, ende so mannichmahll ein ander in des afgaenden ende afgestorvenen plaetze gestelt wert, beloven ende sweren, die vornemste Articulen t onderholden, ende t achterfolgen, sonder darin einich gebreck t doende, offte gedoegen gedaen te worden, in eniger manieren, maer den overtreders als perturbatores, van die gemeine ruste te doen straffen.

37. Ende soelen S. G. ende Borgermeister ende Raedt den Heren Generall Staten doen vorsoeken, dit Verdrach mede twillen doen onderschriven ende versegelen, ende die handt daran tholden, dat den inhoude van dien, ten wedersyden nagecomen worde.

Ten beslute soelen dese articulen also worden verstaen, dat dardoer die Keyserlicke Majestet, dem Hilligen Roemschen Ryck, efft S. G. als Graeff ende Herr tot Oestfrießlandt an haer Hoecheit, Jurißdictie, ende alle andere gerechticheiden, niet en sal worden präiudiciert, noch ock die van Embden in die ungedecidierde generalibus gravaminibus van den anderen Staten der Graffschap van Ostfrießlandt, niet en soelen geseparert worden, maer haer Eer beholden, dienselven met Raedt ende daet bythostaen. In kennisse der warheit, van altgene vorß. is, sint hiervan twee alleens luedende Instrumenten gemaket, die welcke S. G. mit eigner Handt vnderschreven, ende mit S. G. Segel hefft besegelt, gelick als ock Borgermeister ende Raet door der Stadt Secretarius, deselve hebben doen onderschriven, ende mit der Stadt Segel doen versegelen, ein jeder ter plaetze syner Residentie, alles sonder arch ende list, aldus gedaen ende geschloeten in die Fortresse tot Delffsyl den 15. Julij anno 1595.

Vnderstundt

Edzardus Comes

manu propria subscr.

Der Herren General Staaten derer Vereinigten Niederlande Manutenenz.

DJe Staten Generael der verenichden Nederlanden, Allen den ghenen, die dese tegenwordige soelen sien offte hoeren lesen, Saluyt. Doen te weten, dat naer dien, by het tegenwordich Tractaet is geaccordiert, dat den Wolgeboren Herr ende Graff Edzardt, Graff ende Herr van Oestfrißlandt, ende Borgermeistern ende Raedt der Stadt Embden an ons souden doen versoeken, tselve Tractaet mede te willen doen onderschriven, ende versegelen, ende de Handt daran teholden, dat den inhoude van dien ten weder syden nagecomen worden, ende die volgende den Welgemelten Herr Graff doer den Erentvesten ende Hochgeleerden Erigk Limborch der Rechten Doctor, ende de vorgeschreven Burgermeistern ende Raedt, tsambt die gemene Borgerschop der Stadt Embden, doer die Erentfeste, Manhaffte ende achtbare Lippo Sicken Burgermeister, Peter de Visscher, ende Johan Amelingk Colonellen, S. L. ende heur affgesandten, volgende heure respective brieven van Credentie, in dato den 12. ende 13. Augusti lestleeden. stylo antiquo aen ons t vorschreven versoeck hebben gedaen, so ist dat wy begerende, den welgeboren Heer Graff, eensamentlick die Burgermeistern Raedt ende gemeine Borgerschop der stadt Embden in haer vorschreven begehrte te believen, ten linde als voren, die vorß. besegelinge hebben doen, met sulcken verstande, dat wy dardoer niet en verstaen, die vereinichde Landen, in die gemeine Provincien, Steden offt Leeden, van dien int particulier, in haer hebbende gerechticheiden ende Privilegien te vercorten, eenige präjudicieren. Gedaen in onse vergaderinge in s Graven Haghe den negensten September, anno vyfteinhondert vyff ende tnegentich.

I. Hottinga vt.

Ter ordinantie van die voorß. Heeren Staten Generael.

I. C. Aerssen.

Caspar Muller, Reipubl. Embd. Secret.

Mit drey vnderschiedtlichen anhangenden Sigillen.

L. S. Sigillum der Herrn Staten Generael.

L. S. Sigillum S. G. Graff Edzardt.

L. S. Sigillum der Stadt Embden.

XX.

Käysers Rudolphi II. Resolution, Ordnung und Abschied, Graff Edzardum zu Ostfrießland an einem: und dann die Ritterschafft, Städte und Stände daselbst am andern Theil, wie auch vornemlich die Stadt Embden betreffend, de Anno 1597.

WIr RUDOLFF der Ander, von GOttes Genaden erwöhlter Römischer Kayser, zu allen zeiten Mehrer des Reichs, in Germanien, zu Hungern, Bohaimb, Dalmatien, Croatien und Schlavonien, ꝛc. König, Ertzhertzog zu Osterreich, Hertzog zu Burgundi, zu Brabandt, zu Steyr, zu Kärndten, zu Crain, zu Lützemburg, zu Wirtemberg, Ober und Nider Schlesien, Fürst zu Schwaben, Marggrave des heiligen Römischen Reichs zu Burgaw, zu Mähren, Ober und Nider Laußnitz, Gefürster Grave zu Habspurg, zu Tyroll, zu Pfirdt, zu Kiburg vnd zu Görtz ꝛc. Landtgrave in Elsaß, Herr auff der Windischen Marck, zu Portenaw vnd zu Salins ꝛc.

1. Bekennen für vns vnd vnsere Nachkommen, am Heiligen Reich offentlich mit diesem Brieff, vnd thun kundt allermenniglich, als vnsere Christlöbligste, Hochgeehrte Vorfahren, Römische Kayser vnd Königne, stedts dahin ein besonder auffacht vnd auge gehabt, vnd ihnen mit embsiger sorgfältigkeit angelegen sein lassen, die vhralte fürtreffliche provintz Oistfrießlandt, (als welche wegen ihrer ansehnlicher Seeporten vnd hafen, ein feste vormaur vnd gränitz vnsers geliebten Vatterlandts Teutscher Nation dises ordts ist) vnder dem heiligen Reich, bey ersprießlichem wollstandt zu erhalten, vnd danhero, was gestaldt die Oistfriesen zu regieren jeweils allerley ordnungb vnd Satzungen gemacht, auff maß solchs Kayser Carols des grossen, Kayser Sigmundts, Kayser Friederichs vnd anderer Römischer Kayser vnderschiedtliche privilegia vnd vrkunden zu erkennen geben vnd außweisen, deßhalben dan auch vnser Christmiltesten andenckens, in Godt ruhender geliebter Herr vnd Vatter, Kayser Maximilian der ander ꝛc. nach dem zwischen dem Edlen, vnserm vnd des Reichs lieben getreuwen, Edzardten, Graffen vnd Herrn zu Oistfrießlandt, vnd weilandt seinem Brudern, Graff Johansen, nicht allein wegen halt- vnd nutzungb jetzgedachter Graffschafft, sondern auch derselben Ritterschafft, Stedt vnd Stendt regierung, allerley schwere irsalen, mißverstende vnd gebrechen eingerissen, zu hin- vnd beylegung derselben, mannigfältige güthliche Tractat versucht, vnd letzlich in endtstehung der guet, auff Jahrs der ringern zahll Siebentzig, zu Speyr gehaltenem Reichßtag, beyde Graffen mit vorbehalt seiner Majestat vnd liebseligen außspruchs, zu einem summarischen Rechtlichem proceß veranlast.

2. Wir aber nach jetzernents vnsers geliebten Herrn vnd Vattern seligen absterben, weil ab dem verzug je lenger je gefehrlicher verwirrungen im Landt erschienen, solche mängel vnd streitt zu vnser Kayserlichen determination zu stellen, mehrbesagte Graven bewegt, auch darauff nach eingeschickter acten, relationen vnd schrifften, reiffer berathschlagung, alß aller thäil ober vnd lehenherr, vnd also ordentliche hohe vnd höchste oberkait, wie es so wol die Graven, wegen ihrer einkommen vnter sich, alß auch dero Ritterschafft, Stedt vnd Stendt regierung, in bestellung der Justitz, außschreibung der Landtäge, auffrichtung gutter Constitutionen, vnd satzungen, anlegung in nodtfällen gemeiner Collecten vnd Steur, abrichtung alter vnd neuwer Schulden, jtem ansetzung der Zöll, Acciß vnd Licenten, vnd was sonsten der puncten mehr, mit zuthuunge ermelter Ritterschafft, Stedt vnd Landtstendt, anordnen, versehen vnd fortsetzen solten, einen wollbedachten rechtmeßigen sententz (dabey es ohne einige wiederredt verbleibe) außgesprochen, vnd alhier auff vnserm Küniglichem Schloß zu Pragh Anno der wenigern zahll achtzig neun, den zehenden tag Monatz Februarij publicirt, folgents anno ꝛc. neuntzig im Martio zu Embden, durch den Hochgebornen Hainrich Julium Hertzogen zu Braunschweig vnd Lünenburg, vnsern lieben Ohaimb vnd Fürsten, vnd den Edlen vnsern, vnd des Reichs lieben getreuwen, Simon, Graven vnd Edlen Herrn zur Lipp, als beyde vnsere fürtreffliche Kayserliche Commissarios, auff vorgehende der Graven zu Oistfrießlandt, so wol pro interesse der Ritterschafft, Stedt vnd Landtstendt, Citation exequirt, dazu am ain vnd zwäntzigsten May gedachts neuntzigsten Jahrs, durch ainen allgemeinen Oistfriesischen, in der Stadt Embden gehaltenen, mit beyder Graffen Händen vnd Pitschafften beliebten Landtagsschluß bekrefftigt, vnd weil vber diß nichts destoweniger etliche Articull in zweiffenlichen verstandt gezogen werden wöllen, vns anderwertz Anno ꝛc. ain vnd Neuntzig den ailfften Marty, gegen allen Partheyen, daß wir von ersterwehnten vnserm Kayserlichen außspruch, das wenigst nicht zu weichen gedächten, sondern derselbig durchauß vngeschmälert vollzogen werden solt, erklert, ist fast vmb dieselbe zeit Graff Johan ohne leibß Erben, mit Todt verschieden, dannenhero Graff Edzardt die mainung geschöpfft, weil nuhmehr des Landes regierung, auff ihn allein kommen, daß hiedurch auch die sachen, nicht langer in dem standt, wie sie bey leben seines Brudern gewesen, verbleiben solten, vnd vns darumb vber angeregten vnserm Kayserl. anno ꝛc. neun vnd achtzig ergangenen außspruch in specie, wegen des Hoffgerichs, jtem der Collecten vnd etlicher anderer mehr punct, ein veränderliche erklärung zuthuen angelangt, welches hiegegen die Ritter. vnd Lantschaft also hart bestritten, daß wir nit vmbgehen mögen, noch eine commisson fürzunehmen, So auch durch besagts Hertzogen zu Braunschweig, vnd Graven zur Lipp, subdelegirte im Augusto anno Neuntzig drey, zu Norden in Oistfrießlant volzogen vnd abermalß darauff ein Execution receß verfast, auch bey derselben Executions handlung gehaltenem Landttag, Graff Edzardt, der Stenden geklagten vnderschiedtlichen gravaminibus zu remedijrn sich verschrieben, aber dieweill solchs auff ferner gehn Aurich im Martio, des vier vnde Neuntzigsten Jahrs angesetztem Landtag, wieder verhoffen nit beschehen, vnde darauß grosses mißtrauwen vnd vnwillen erwachsen, haben vns gemeine Oistfriesische Ritterschafft, Stedt und Stendt, von neuwen vmb inspection angeruffen, vnd zuforderst, so viel die in vnserm Kayß. Außspruch anno ꝛc. neun vnd achtzigh, deßgleichen darauff fürgenommene beiden Embdischen vnd Nordischen Executions recessen endtschiedene, noch nicht vollzogene puncten betreffe, jhrem Herrn Graff Edzardten, ad parendum & paritionem docendum, einen ernsten præjudicialem terminum an zusetzen, als viel aber die vbrige,

in mehrberührten Recessen nicht begriffene, sondern entweder vor oder nach, eingeführte Landtsbeschwerungen anlange, besser verordnung zu machen gebetten, darüber wir Graff Edzardten, mit seiner verantwortung außführlich gehört, vnd damals befundenen vmbstenden nach alhier zu Pragh, den ain vnd zwäntzigsten Januarij, anno &c. fünff vnd neuntzig, aller thail Gesandte interims oder provisions weiß, weß sie sich, biß wir die, von vnsern Keyserlichen Commissarijs jüngst einbrachte relationes vnd acta der notturfft nach ersehen, erwegen vnd berathschlagen köndten, gegen einander allerseitz der gebuer zu verhalten bescheiden, mit dem anhang, daß vber den geklagten generall auch speciall gravaminibus, vnsere decision mit ehistem sich das jmmer thun liesse, nachfolgen solle, auß solchen vnsern Kayserlichen decretis, mandatis, vnd bescheiden aber, hat ein vnd der ander theil vngleiche intentiones, jeder seines gefallens erstreitten wöllen, ja endtlich dieselbe so weit mißbraucht vnde vbel gedeutet, daß es allerseitz zu einem sehr gefehrlichen wesen gerathen, vnd hierunter nicht weit gefeilet, daß nicht das gantze Landt zum auffstandt getretten were, darumb wir am dato den sechsten Novembris anno &c. fünff vnd Neuntzig gegen Graff Edzardten an ainem, vnd gemeiner Oistfriesischer Ritter- vnd Landtstenden am andern, dann auch der Stadt Embden dritten thails zu ab- vnd niederlegung der Waffen, offne mandat vnd friedens gebott, bey poen vnd straff vnser und des heiligen Reichs Acht erkendt, auch mehrbesagtem Graff Simon zur Lipp, als vnserm Reichs Hoffrath, vnd des Niederlendischen Westphälischen Craisses Obersten, commission vnd bevelch auffgetragen, sich aigener person, in die Graffschafft Oistfrießlandt zu verfuegen, daselbst in vnserm nahmen, vorgedachte vnsere mandat, durch einen vnsern mitgeschickten Kaiserlichen Heroldt publiciren zu lassen, alle Partheyen zu schuldiger parition an zuhalten, wie die sachen beschaffen, hinc inde, grundtliche erkundigung ein zu ziehen, ob etwa newe clagpuncten eines oder andern thailß vorfielen, dieselben anzuhören, vns zu referiren, vnde alle thail, vnserer haubt Resolution hirüber nochmaiß zu vertrösten.

3. Wan dan nun deme wirgkliche volg beschehen, vnd wir auß erstgemelts vnsers commissarij relation nicht allein das jenige, so ains vnde des andern theilß vor jhme anbracht worden, der leng nach vernommen, sondern auch, so wol darauß, als von den Partheyen selbst, vnd hiebevor von andern mehr ortten verstanden, weßmassen zwischen Graff Edzardten, vnd der Stadt Embden, kurtz vor ehebesagts vnsers Kayserl. Commissarij ankunfft, durch zuziehung der Generall Vnijrten Staaten, im Niederlandt, ain Accordt zu Delffsyl getroffen worden, jedoch denselben seithero, der Graff zu vnser censur oder auch gentzlicher cassation gestellet, die Ritter- vnd Landstendt aber, sampt der Stadt Embden, vns vmb confirmation, wie auch viel obberürter vertrösteter unserer vber den Landtsbeschwerungen resolution underthenigst, und gantz embsig ersucht, und zu dessen befurderung jhre Gesandte und Bevollmechtigte an Vnsern Kayserlichen Hoff geschickt, ja noch allhie vor uns beide thail in sachen etliche schrifften gegen einander gewechselt, als haben wir diese ding, damit, wie die erfahrung von tag zu tag gegeben, nicht etwa zu noch grösserm unrath außschluge, auch hievorige submissiones, unverhindert des Gräfflichen abgeordneten, letzlich alhier, in puncto legitimationis, und ferner communication beschehenen einwendens und begerens decidirt, erledigt und endtschieden, und sinthemal diß gantze werck dieser zeit furnemblich auff drey haupt puncten beruhet, deren erster die wieder unsern anno &c. Neun und achtzig publicirten außspruch geklagte contraventiones, auch etliche andere gravamina generalia, der ander was ratione gravaminum specialium zuthuen, der dritte, ob und wie weit der Delffsylisch tractat, von uns, als Ober- und Lehenherrn genam gehabt, passirt und bestettiget, oder nicht werden müge, betrifft.

4. Hierumb under berürten gravaminibus generalibus, ansenglich punctum justitiæ, und in specie daß Hoffgericht belangendt, im selben mainen, setzen, ordnen, confirmiren, bestetten, und wollen wir, daß solch Justitienwerck, allermassen es durch den execution-recess und Landtags-abschiedt zu Embden im Martio Anno &c. Neuntzig mit anordnung des Hoffgerichts vnd was demselben anhangt, von deßmalß baiden Graff Edzardten, und Johan gebrüdern, zu nutz und frommen der Graffschafft Oistfrießlandt, eingesessenen und vnderthanen bewilligt, vergliechen, schrifftlich verfast, auch unter ihren Gräfflichen Händen und Siegel bekrefftigt, hinfüro nochmalß der gestaldt, stet, vest und unverruckt verbleiben und gehalten werde, es were dan daß kunfftig die Graven zu Oistfrießlandt, mit zuthuung der Ritterschafft und Landtstenden, eines andern sich verglichen, auch von Vns, als Römischen Kayser, confirmation darüber erlangten. Danhero nun auch Vnsere zu Norden gewesene Kayserliche Commissarii, recht und wol geschlossen, daß Graff Edzardten, nach so vielfältig ergangenen Vnsern Kayserlichen befelchen, executions-recessen und Landtags-verabschiedungen, widder die zu Norden, im

im Augusto Anno drey und neuntzig noch andere einige protestation oder declaration, so den einmal endtschiedenen Puncten und Articuln zu wider einzuwenden, nicht gebürt, wie wir dan auch solche protestation hiemit cassiren und auffheben, und dieser vnser disposition zu abbruch Graff Edzardt kein Gebodt oder bevelch außgehen lassen solle.

5. In causis summariis & extraordinariis, mag gleichwol der Graff, den partheien, so seiner jurisdiction oder Hoffgericht ohne mittel vnderworffen, auch in seiner Cantzley recht sprechen: Wan aber hierüber streit vorfiele, vnd ein thail das ordentliche recht begeren würde, sollen die sachen ans Hoffgerichte gewiesen, wie hiegegen auch da beyde partheyen selbst, so wol in vorberürten summariis, alß auch in ordinariis causis ex mutuo consensu des Hoffgerichts, sich begeben, vnd vor dem Graven, oder dessen Cantzley veranlassen wolten, ihnen solches bevor vnd frey stehen, imgleichen soll es auch mit den Niedergerichten, so vnter des Graven Empter ohne mittel gehörig, gehalten werden, das nemblich der Graff, den ansuchenden, in causis summariis & extraordinariis das Recht mittheilen möge, aber im fall der ander theil auff sein ordentlich instantz sich berufft, er dabey gelassen werden solle.

6. Die avocationes causarum, so gemeinlich vnzehliche viel klagen vnd gezanck verursachen, vnd ohne grosse confusiones nicht wol bestehen können, heben wir aus diesen vnd anderen rechtmessigen bedencken auff, vnd wollen, daß bemelte avocationes, weder beim Hoff noch Niedergerichten gestattet, sondern gentzlich nachbleiben sollen.

7. Von wegen der Gräfflichen Beambten, vermag titulus decimus nonus der Hoffgerichts ordnung formaliter, daß die Beambte, so wol jhrer personen, als ratione officii vorm Hoffgericht zu recht stehen sollen, bleibt derwegen billich dabey, ausserhalb in fällen, do die Beampten vnverdechtige special befellich, von dem Graffen oder desselben Regierung in continenti auffzulegen, In welchen den beschwerden bevor stehen soll, wieder den Graffen, entweder vor vns, oder unserm Keyserlichen Cammergericht, ihre notturfft anzubringen.

8. Der Ritter vnd Landtstendt begeren, daß ste im Hoffgericht Beysitzer an vnd absetzen, also auch ein visitation haben möchten, hat nicht statt, sondern bleibt beim andern vnd vierdten titul der Hoffgerichts ordnung, wie dann auch der Procuratorn mangel halb, im fünfften titul derselben ordnung vorsehung geschehen.

9. Der Niedergericht vnd Landtrechtens verbesserung halb, lassen wir es zwar bey des Graffen, in seiner vns von seinen Gesandten contra gravamina vbergebener ablainungs schrifft gethanem erbieten, der zeit beruhen, jedoch soll er es nach mügligkeit befordern.

10. Mandata executiva, die sollen dem Graffen in fällen, do man de jure a præcepto anfangen kan, vnverwehrt, hiegegen aber denen, so jetzo oder künfftig dardurch gravirt, an gebührenden ordten, den Graffen zu besprechen, vnbenommen sein.

11. Der Notarien ambts verhinderung halb lassen wir es bey des Graven erklerung (das er jhnen in rechtmessigen ziemblichen sachen, vnd in fällen, so dem herkommen vnd Landtrecht nicht zuwider, jhr ambt zu üben, nicht verbieten, auch da einiger eintrag oder vngebühr dawider entdecket würde, beharlichen einsehens nicht vergessen wölle) beruhen, vnd stehet den Notarien, do sie an jhrem ambt widerrechtlich verhindert, wie auch denen deßfals vernachtheilten Partheyen bevor, an gebürenden ordten darumb zu klagen.

12. Der Collecten vnd Steurn halb, lassen wir es aller dinges bey vnsers Kayserlichen Anno &c. Neun vnd achtzig ergangenen ausspruchs disposition vnd darauff erfolgten Emdischen vnd Nordischen execution recessen bewenden, das nemblich der Graff ohne bewilligunge der sämentlichen Stenden kein Steur anlegen soll, vnd weil der Capitallschatzung halb, allerhandt Streidt vorgefallen, da doch, wie es mit einnehmunge derselben, mit dem ærario vnd dessen verwarung, auch rechnung gehalten werden soll, von baiden, so wol im Embder Landtages abschiedt, als Norder execution receß außtruckliche fürsehung beschehen, als bleibts billich bey demselben, vnd sollen demnach die einnehmer nochmahls hievor von vns befohlener massen, das Geldt ins ærarium bringen, oder jehe dem Graven und der Landtschafft rechnung thun, in welcher rechnung, was dem Reich und Landt zum besten angewendt, passirt, auch die noch restirende Türckensteur und andere Reichshülffen und anlagen, richtig gemacht, dazu dann, wie auch sonsten, in vorfallenden Landsnöthen und beschwerdten, dem Graffen mit rath und zuthun der Landtstände geholffen werden soll.

13. Die Closter-güter, sollen in die anschlege auch eingezogen werden, was aber bey diesem Punct, der baiden ämpter Norden und Behrum, sonderer collectation halb, zu einteichung der anwachsenden leuder geklaget, sol, wen des Graven bericht ad specialia gravamina einkumbt, in acht genommen werden.

14. Von wegen der newen Impostẽn, Zoll, Accis, Licenten, und dergleichen, lassen wir es bey Vnserm Kayserlichen Anno Neun und achzig gethanen außspruch, und darauff erfolgtem

tem Embdischen und Nordischen execution-recess vorbleiben, und sol demselben zufolg inkunfftig, die exaction des Silbergroschen, von den drey Embtern, Lierort, Gredtsol und Stickhausen fallen, und weiter nicht gefordert werden.

15. Gleicher gestalt, sol der Zoll zu Halt, und Stickhausen, so viel dessen Graff Johan angesetzt gehabt, auch die erhöhung der Zol zu Aurich und Lierort, hiemit cassirt und auffgehebt sein.

16. Belangendt dan den Zoll, vber den Horstersort. Item von Pferden und Ochsen, so man zu Marckt bringt, auch ferner von der Gödenser und Kniphauser aigenthumblichen Ochsen, so sie zu Herbstzeiten, wieder auß den waiden heimtreiben, sol der Graff solche beschwerung, im fall sie sich also befinden, seinem bey der Nordischen execution beschehenem erbieten nach, bey seinen Beambten abstellen, also solten gleichßfalß zu Embden der Oldersumer Vnderthanen gesteigerte bier-acciß, wie auch sonst daselbsten zu Embden in gemain, der Graffschafft Vnderthanen, gewehrten frey bier-verkauff. Item andere derselben Stadt, newe Zöll, Imposten, Acciß, Licent, Vngeldt, und wie es gestalt oder nahmen haben mag, hiemit abgeschaffet sein.

17. Wegen haltung der Landtag, und waß diesem Punct anhengig, wollen wir, das im selben viel angezogenem Vnserm Kayserlichen Anno ꝛc. neun und achtzig publicirten außspruch, und darüber ergangenen executions-recessen gelebt und nachgesetzt werde, und wie der Graff sich aller verhinderungen, freyer sambtlicher Landtstendt convocation und zusamenkunfft, auch eins und des andern, der in der Graffschafft gesessen, und zu den Landtägen erfordert werden soll, præterition und nicht beschreibung, deßgleichen verbietung nothwendiger communication, sperr- und steckung der Stendt freyen votirens und schliessens, vor sich und seine Beambte enthalten. Also sollen auch hiegegen Ritterschafft, Stedt und Communen, ein jeder Standt vor sich selbst, ohne maßgebung der andern mehrern oder wenigern Stands, sonderlich des privat gefehrlichen aufftreibens, zu den Landtägen schicken, und die gebuer, wie von alters herkommen, auch vielbesagte Vnsere Kayserliche außspruch, und execution-recess vermögen, verrichten helffen. Solte aber inmassen bey vielbesagtem Vnserm Kayserl. außspruch Anno ꝛc. Neun und achtzig, auch bedacht worden, Graff Edzardt (alß wir uns doch nicht versehen) auff einstendig und gehorsamb anhalten und ersuchen, der Landt-stendt, keinen Landtag benennen, noch außschreiben wollen, auff solchen unverhoffenden fall, sollen die Landt-stendt, wie von alters zusamen zukommen, die vorstehende gefahr zuberatschlagen, und waß zu deren rettung nöttig, an uns umb einsehen gelangen zu lassen, macht haben.

18. Von wegen der Jüden und monopolien ꝛc. lassen wir es gleichwol bey des Graven entschuldigung, und zu einsehen, auch abschaffung deren wieder die Jüden geklagter vngebuer, anerbottener erkundigung, der zeit bewenden. Doch im fall sich nochmalß befunde, daß die Jüden Burgerliche commercia und handtierung trieben, auch sonsten verbottene, wiederrechtliche monopolia im schwang gingen, sol allerseitz dasselb hiemit gentzlich auffgehebt und verbotten sein.

19. Der Ritter- und Landt-stendt ansuchen und bitt, in sachen deren auß der See, new anwachsenden landt, auch derselben einteichung, verschieben wir biß auff des Graven ad specialia] gravamina hinterstendigen erwartenden bericht, nach dessen befindung, alßdan gemeiner Landtschafft angegebenes interesse, der gebür in acht genommen werden soll.

20. Das zu der Landt-regierung und Landträthen eingeborne und nit außlendische, wie die Ritter- und Landt-stendt embsig bitten, gebraucht werden, halten wir dafur, daß solches vermög gemeiner Recht, und fast aller Völcker gewohnheit, billich, wie dessen Graff Edzardt selbst auch nicht in abredt ist, und wirdt dardurch zwischen Herrn und Vnderthanen viel mißtrauwen und andere vnordnung verhütet bleiben.

21. Weil aber nach gelegenheit deren in der Graffschafft bißhero furgangenen Läufft, ehegenanter Graff Edzardt, seine endtschuldigung, darwieder mit angehefften erbieten thuet, so lassen wir es der zeit, bey jetztberurter Gräfflichen erklerung und erbieten beruhen, jedoch wo nöttig, wollen wir deßfalß fernere gebürende fursehung zu thun, uns vorbehalten haben.

22. Die Kirchen-Pfarr- und Schul-bestellung, diß ordts anlangendt, seindt wir gleichwol denjenigen, welche daß jus patronatus haben, an itztberurtem jure, nichts zuentziehen gemeint, wollen aber doch, daß es des Heiligen Reichs abschieden, und insonderheit dem auffgerichten Religion-frieden gemeß, regulirt, und angestelt werde, auch wollen wir, alß obrister Vogt und Schutzherr, aller des Heiligen Reichs stifftungen, hirdurch den alten fundationibus, so auch derselben zugehörigen Geist- und Weltlichen rechten und gerechtsamen, nichts begeben, sondern in dem allem, in alwege unser ambt und geburendt einsehen, darunter zugebrauchen jederzeit reservirt und vorbehalten haben, und diß so viel wieder unsern außspruch Anno ꝛc. Neun und achtzig geklagte contraventiones auch die gravamina generalia betrifft.

23. Anlangendt die gravamina specialia, demnach Graff Edzardt lengst hiebevor derselben copien, und geraume zeit darauff zu handlen erlangt, aber bißher solches nicht volzogen, derwegen so bestimmen wir ihme zu allem vberfluß, hiemit noch sechs Monat peremptorie, mit dem anhang, wo er sein notturfft in prægigirter zeit, auff vorberürte specialia gravamina, nicht einbringen wurde, daß nichts destoweniger alßdann auff gegentheils anruffen, ergehen soll, was recht ist.

24. Was nun die Delffsylische capitulation oder vergleichung belangt, ob dieselbig gleichwol Graff Edzardt mit zuthuung und vnderhandlung seines eltesten Sohns, Graff Enno auffgerichtet, und bey seinen Gräfflichen ehren und trewen zu halten zugesagt, auch hernach zu underschiedtlichen mahlen approbirt und bestettigt, wie auß denen hirüber verfertigten underschriebenen besigelten und uns producirten vertrags instrumentis zusehen, darüber auch die krafft desselben tractats erwölte jetzige Burgermeister und Radt zu Embden, bald nach wiederkunfft Graff Edzardts gesandten auß Hollandt, den siebenden Januarij Anno ꝛc. sechs und neuntzig, in seinem Graff Edzardts nahmen confirmirt, dazu anders mehr dadurch dieser tractat theils albereit ins werck gesetzt ist, fürgenommen worden. Dannenhero uns also, wie obgemelt, die von Embden, sampt Ritter- und Landt-stenden, umb confirmation desselben ersuchen und bitten, jedoch weil wedder einem, noch dem andern thaill gezimbt hat diese handlung mit zuziehung bewehrten frembden außlendischen beystandes, wieder vnser Kayserlich provisional-decret, unerwartet unser vber den geklagten gravaminibus vertrösteter Kayserl. resolution furzunehmen, ja, auch in Graff Edzardts selbst macht allein nicht gestanden, ohne vnser, als der Graffschafft Ostfriesslandt Ober- und Lehenherrn vorwissen, consens, willen und zuthuung, dergleichen zu paciscirn, und er darumb freylich vernunfftig und billich, diß gantze werck zu unser censur und beliebung, oder auch gentzlicher cassation submittiret und stellet, so seind wir mehrbesagten tractat dergestalt, wie er auff vnderhandlung, dern hierzu gezogenen General Vniirten Staaten, in Niederlandt zu Delffsyl den funfftzehenden Julij, anno ꝛc. fünff und neuntzig geschlossen, und den neundten Septembris hernach, zu Gravenshagen, so woll auff Graff Edzardts, als des andern theils anruffen, von erstgedachten General Staaten, zur handthabung vnderzeichnet und besiegelt worden, zu confirmiren nicht gemeint, viel weniger konten wir gedulden und zusehen, daß ein oder der ander thail zuwieder offtbesagtem unserm Kayserlichen außspruch anno ꝛc. neun und achtzig (darinnen den Graven zu Ostfriesslandt, wie auch Ritterschafften, Stedten und Stenden des orts ernstlich eingebunden und befohlen worden, sich bey jetzigen in der Nachbarschafft schwebenden Kriegßwesen, aller verdechtigen gemeinschafft mit einem und dem andern Kriegenden thail, gentzlich zuenthalten) deren in obangeregtem vertrag, mit mehrgenanten Staaten in Niederlanden, beiderseitz bedingten handthabung sich zubehelffen, oder einigerley weiß zu gebrauchen, sondern sollen bey vermeidung Vnser Kayserlichen vngnadt und schweren straff, solcher der Staaten in Niederlandt handthabung, sich allerseitz eussern, und vorangezogenem Vnserem Kayserl. Außspruch, zu würcklicher gehorsamer volg, kainem in Niderlanden kriegenden thail, sich verpflicht, oder anhengig machen, gegen einem und dem andern ein unpartheyliche Neutralitet halten, auch derselben zugegen, mit nichten sich einlassen. Sintemal wir aber, nach fleissig gepflogener erwegung, offtbesagtes Delffsylischen tractats befinden, daß die demselben einverleibte punct und articul zu conservation deren von Embden, guten Stadt-regiments, auch furdernus und auffnehmen, derselben fürnehmen Seeporten und Hafen, an deren wollstandt der Graffschafft Ostfriesslandt, ja gantzen Teutschen Nation mercklich gelegen, gerichter, und wir vns zu denen von Embden gnediglich versehen, sie werden so wol gegen vns, und dem Heiligen Reich, alß auch ihrem Herrn, dem Graven zu Oistfriesslandt, sich umb so vielmehr, alles getrewen vnderthenigsten gehorsambs befleißigen, so geben wir diesen dingen hernach gesetzte maß, und wöllen, daß Burgermeister und Rath zu Embden, hierunden beschriebener Vnser Kayserlichen disposition, nicht alß Delffsylischen vertrag, sondern als vnser Kayser Rudolffs des andern ꝛc. sonderbarer verordnung sich accommodiren, bequemen, gemeß verhalten, auch Graff Edzardt zu Oistfriesslandt, so wol dessen Erben und nachkommen, sie, die von Embden, ruhig vnd vnbetrübt dabey bleiben lassen sollen, wie von wort zu wort folget.

25. Erstlich was in vielbesagten Delffsylischen tractat de nominatione, vocatione, collatione, & confirmatione der Kirchen- und Schuldiener, item versamblung der Consistorialn auch Schulhaltung, so wol denen darzu gehörigen guttern paciscirt ist, das alles stellen wir nochmals auff obverstandene vnsere zu endt der gravaminum generalium gesetzte reso-

resolution, nemblich daß wir denjenigen, welche daß ius patronatus haben, an itzberürtem iure nichts zu entziehen gemäint, aber doch, daß es des Heiligen Reichs abschieden, und insonderheit dem auffgerichtem religions-frieden gemeß regulirt und angestelt werde, auch wir alß obrister advocat, Voget, und Schutzherr aller des Heiligen Reichs stifftungen, hiedurch den alten fundationibus, so wol derselben zugehörigen Geist- und Weltlichen rechten und gerechtsamen nichts begeben, sondern in dem allen, in alweg vns Vnser Kayserlichen ambt und geburendt einsehen jederzeit darunder zugebrauchen, reservirt und vorbehalten haben wollen.

26. Daß dann Graff Edzardt der Stadt Embden versprochen, sie ohne einige verhinderung, zu ewigen zeiten, bey allen ihren Privilegien, Freyheiten, Rechten, alten gebreuchen und Ordnungen keine außgenommen, benentlich aber, denen privilegiis, Freyheiten, Rechten, alten Gebreuchen und Ordnungen, welche von weilandt Carolo Magno, Sigismundo, und andern Römischen Kaysern, den Friesen insgemein verliehen, auch Kayser Maximiliani primi zweyen privilegiis, deren eins vber die vorbeysart auff dem Embßstromb den vierdten Novembris Anno &c. 1494. Das ander der Stadt Wapen anlangendt, Anno &c. 1495. datirt, gemelter Stadt Embden in specie gegeben, ruhig verbleiben zu lassen, solches ist an ihme selbst billich, es sollen aber nichts destoweniger Ritterschafft, Stedt und Stendt, wie auch die Stadt Embden, vns vmb confirmation itztgedachter alter Kayserlichen Privilegien ansuchen, darauff wir vns alßdan mit gnaden zu erweisen gedencken.

27. Die Seebrieffe mögen Burgermeister vnd Rath zu Embden, vnder der Stadt insegel außgeben, jedoch sol daneben einem jeden freystehen, auch vom Graven Seebriefe zunehmen vnd zu gebrauchen, welche aber vom Graven ersucht werden sollen (auff vorgehende attestation Burgermeister vnd Raths, daß sie aigentlich Burger seyen) vom Graven verliehen vnd passirt, auch niemandt Burger mögen werden, noch Burgerliche freyheit geniessen, er habe dan Burgermeister vnd Raths consens erlangt.

28. Die Rollen aller handtwercker oder Gilden, sollen von Burgermeister vnd Rath zu Embden, vnter der Stadt Siegel gegeben, und passirt, auch solche Rollen, wie es zu gemeiner Stadt besten ratsam befunden wirdt, verandert werden mögen, doch sollen die Gilden verbunden sein, dem Graven vor andern vmb gebührlichen lohn zu dienst zu stehen.

29. Die newen Zöll, Accisen, Impostен vnd Vngeldt, sampt deren verhöhung, was wesens oder nahmens dieselben seyen, vnd durch vnsern Kayserlichen außspruch vnd decreta, auch darauff erfolgte executions abschiede, sonderlich aber den Norder receß anno &c. drey vnd neuntzig abzustellen, verordnet vnd beschlossen, sollen, wie oben beim Articul von newen Impostен, Zollen, Accisen, Licenten vnd dergleichen disponirt worden, so wol auff des Graffen als der Stadt Embde seiten, gentzlich abgestelt sein, vnd immassen wir auch in vnserm Kayserlichen außspruch anno &c. neun vnd achtzig verordnet, so sollen einige newe Impost, Zoll, Zollsteigerung oder Licentz, wie die nahmen haben mögen, weder mit, noch ohne des Graffen, oder auch seiner Landtschafft vnd Vnderthanen willen, sondern allein mit vorgehendem außtrücklichen vnserm consens, wissen und bewilligung auffgesetzt werden.

30. So viel die election vnd erwöhlung Burgermeister vnd Raths zu Embden, sambt den Viertzigern anlangt, sol der itzige erwöhlte Rath also verbleiben, vnd nicht weniger, dan vorberürte waahlen von Graff Edzardten bestettigt, auch gegenwertige vier Burgermeister vnd acht Raths personen, biß prima januarii negstkunfftig, vnd fürbaß so lang, biß sie ihres eidts erlassen werden, ihre officia vnd ampter bedienen. Wan aber zwene von den vier Burgermeistern, vnd vier der acht Raths verwandten durch das los abgehen, vnd wiederumb vier zu Burgermeistern, vnd acht zu Raths verwandten von den Viertzigern, so wol aus ihrem Collegio, als auch dem gantzen Corpore der Stadt (doch das sie Burger sein) durch mehrere stimmen erkohren vnd nominirt, volgents dem Graffen præsentirt, vnd von demselben aus den vieren zwen zu Burgermeistern, vnd aus den achten, vier zu Rathsverwandten bestelt werden, sollen dieselbe den siebenden Januarij auff dem Rathhause zu Embden, an handen derjenigen, so von dem Graven darzu committirt vnd befehlicht, schweren, ihme und der Stadt getrewe vnd holdt zu sein, alles vermöge der Aidtß formull, zu endt dieses artickuls gesetzt, vnd sollen alßbaldt die abgehende, durch erstgedachte Commissarien, ihrer aidt erlassen, vnd die so im Januario schierstkunfftig von dem jetzigen nachbleiben, daß dar negstfolgende jahr gleichfals abgehen, vnd solchs ferner alle folgende jahr also continuirt werden.

Form

Form des Aidts, welchen Burgermeister und Rath der Stadt Embden thun sollen.

31. WIr geloben vnd schweren dem Wolgebornen Herrn, Herrn Edzardten, Graffen vnd Herrn zu Oistfrießlandt, vnserm gnedigen Herrn, vnd der Stadt Embden, jederzeit getrew vnd hold zu sein, ihr bestes zu beförderen, vnd ergstes, nach unserm besten vermögen zu wenden, vnd in allen gerichtlichen hendeln, so uns fürkommen mögen, vns getrewlich vnd unpartheilich zu erzeigen, vnd einem jeglichen, dem armen als dem reichen gut recht vnd justitiam zu administriren, auch alle artickul vnsers allergnedigsten Herrn, Kayser Rudolffs des andern &c. jahrs der wenigern zahl, Sieben vnd neuntzig zu Prag zwischen vnserm Herrn dem Graffen, vnd der Stadt Embden auffgerichten vnd publicirten Resolution der verabscheidung, nach vnserm besten vermögen helffen handthaben vnd beschirmen, so war vns GOTT helffe vnd das heilige Evangelium.

32. Im fall jemandt der Viertziger todes verfallen, oder abgehen würde, sollen die Viertziger einen andern qualificirten Burger aus dem gantzen Corpore der Stadt, krafft der mehren stimmen, in des abgestorbenen stel wiederum erwehlen, von welchem durch den præsidenten der aidt abgenommen werden sol, vnd so offt die Viertziger, vber einiger sach sich begehren zu versamlen, sollen sie dasselbige dem regierenden Bürgermeistern zu vorderst anmelden, welcher auff ihr ersuchen wird wissen, ob solche versamlung zu zulassen.

33. Die acta, Sententien vnd Contractus, welche judicialiter, oder sonsten bey, oder vor gegenwertigen Bürgermeistern vnd Rath zwischen Partheyen verhandelt worden, sollen bundig vnd bestendig sein, salvo jure tertii & quantum de jure, gleichwol daß angeregte sententien durch das Höffgericht examinirt, vnd nach ordnung der rechte confirmirt vnd reformirt werden, außgenommen die contract, so Burgermeister vnd Rath mit privat personen, oder sonsten zu der Stadt besten, in geldt oder Schuldtsachen auffgericht, welche keines weges gefochten oder bestritten, sondern viel mehr krefftig sein vnd bleiben sollen.

34. Alle der Stadt officianten vnd diener, wes nahmens die sein oder genendt mögen werden, die an itzo gegenwertig befunden, vnd zu vnderhalt des friedtlichen wesens, auch gemeiner Stadt besten dienlich erachtet, sollen durch Bürgermeister vnd Rath angenommen, bestelt, vnd continuirt oder verendert werden, vnd sollen dieselben zu handt des regierenden Bürgermeisters schweren, so wol dem Graffen, als Bürgermeister vnde Rath getrewe vnd holdt zu sein, vnd ferner zu richten nach der Instruction vnd Ordnung vom Bürgermeister vnd Rath ihnen gegeben vnd vorgeschrieben.

35. Die newe Stadt Falderen sol der alten Stadt also einverleibt sein vnd bleiben, daß es gleichsambt eine Stadt vnd corpus gehalten werde, auch von allen hoffdiensten, vnd andern beschwerungen erlassen sein, dergestalt, daß der Graff von diesem tage an auff Faldern, keine andere noch mehr zollen, accisen, bussen oder Straffen, oder ander genieß vnd gerechtigkeit haben noch behalten sol, als in der alten Stadt, vorbehaltlich allein, seine, des Grafen eigene grund und werffe, die er zu sampt dem dienst der Schüttensführer vnd Schlittentreiber, allermassen er dasselbe von alters herbracht, vnd in der alten Stadt gehabt, behalten, vnd sollen dieselbige vber dem auch nicht beschwert werden. Ebenmessig sollen Burgermeister vnd Rath haben vnd behalten die Jurisdiction vber Faldern, vnd so viel Zöllen, accisen, buß und wandel oder willköhr, gebodt vnd verbodt, als sie in der alten Stadt von alters herbracht, und nicht (wie oben gehört) als newe angesetzte abgeschafft sein, also daß Faldern in allen Privilegien, rechten vnd gerechtigkeiten, auch lasten vnd beschwerungen, keine außgesondert, der alten Stadt gleich sein sol.

36. Hiegegen sol Bürgermeister vnd Rath, dem Graffen, für die verlassung seiner Jurisdiction, zollen, acciß, Hoffdienst, halbe geldbussen vnd andere gerechtigkeiten, welche er vormals daselbst gehabt, vnd itzo der Stadt cedirt vnd abgetreten, daß Faldern in allem, nichts außgeschlossen, der alten Stadt gleich sein möge, jährlichs zu einer recognition oder erkentnüß geben, die Summa von siebentzehen hundert reichsthalern, welche Summa auch auff die zwischen ihnen verglichene termin bezahlt werden sol.

37. Die bewahrung der Stadt Embden vnd Faldern, so wol die erbawung vnd verbesserung derselben, an Pforten, Brücken, Festung, Strassen, Wärffen, vnd andern, Item, die bestellung der wacht, sol bey Burgermeister vnd Rath sein vnd bleiben, vnd sollen die Schlüssel der Pforten vnd Baume, zu behausung des regierenden Burgermeisters jedes mals gebracht, vnd die Lösung durch denselben gegeben werden. So soll auch der alte Wall, zwischen der alten Stadt vnd Faldern, von Burgermeister vnd Rath weggefuhrt werden mögen, vnd der

Grundt der Stadt eigen bleiben, doch vorbehaltlich daß einige newe bevestigung, oder ansehnliches newes Werck, ausser vorwissen und beliebung des Graffen, nicht sollen fürgenommen werden.

38. Alle Civil vnd Bürgerliche sachen, so in der alten Stadt vnd Faldern fürfallen, nemlich von Schulden, contracten, Erbschafften, klein oder grosse, vnd andern dergleichen, sollen stehen zu decision vnd erkentnus Burgermeister und Raths, salvo jure appellationis, welche appellationen, nach inhalt vnsers Anno ꝛc. Neun vnd achtzig ergangenen Kayserlichen außspruchs an das Hoffgericht beschehen vnd fürgenommen werden mögen, vnd sol ebenmessig Bürgermeister und Rath, zu fördernus vnd vnterhaltunge guter policey, nach gelegenheit der zeit vnd vmbstandt derselben, allerhand nothwendige statuta vnd verordnungen, zu verfassen, zu publicirn vnd anzuschlagen macht haben, wie sie dieselben zu schlichtung streitiger sachen, auch erhaltung guter disciplin, regul vnd ordnung, jederzeit dienstlich vnd nothwendig befinden werden.

39. So viel die Criminall oder peinliche sachen angehet, sollen Burgermeister vnd Rath, in der alten Stadt vnd auff Faldern befueget sein, gegen allen Vbelthätern, sie sein Bürger, Inwohner oder Frembde, durch der Stadt Schuldthäiß, vermittels apprehension vnd Gefengnis procediren zu lassen, aller gestalt sie nach recht, vnd insonderheit weilandt vnsers geliebten Anherrn vnd Vetters, Kaysers Carols des Fünfften, Peinlicher Halßgerichts Ordnung, gebührlich zu geschehen, befinden werden, jedoch mit diesem bescheidt, daß sie vber diejenige, welche nicht am Leben, sondern mit ehrrührigen Straffen, mit Stauppenschlagen, verweisung der Stadt, dem Pranger vnd dergleichen manier oder form zu straffen sein, die erkentnus, decision, verfassung vnd fellung des vrtheils vnd desselben execution vnd volstreckung haben, vnd im nahmen des Graffen exequiren sollen. Im sal aber in der examination vnd erkündigung der sachen befunden wurde, daß der gefangene am leben straffbar sey, sol derselbige, wen er ein Bürger oder Inwohner ist, innerhalb zweyen tagen, ein Frembdling aber, innerhalb vier und zwantzig stunden, auff die Burgk gelieffert werden, vber die jenigen aber, welche am leben straffbar zu sein befunden werden, sol beim Graffen die hohe jurisdiction bleiben, vnd die, welche, wegen solcher Malefitz vnd vbelthaten, in hafften gebracht, nach beschehener apprehension, innerhalb vorbemelter zeit, auff die Burgk gelieffert werden, daselbsten man die Burger an einen bequemen ordt, so absonderlich dazu zu deputiren, verwahren sol, biß künfftig Bürgermeister vnd Rath, den newen Baw auff der Burgk verrichten, alda auch zu diesem fal, ein bequemer ordt, sol außgesehen vnd angerichtet werden, es sollen auch die gefangenen, so Bürger vnd jnwohner sein, aus jhren häusern oder durch jhre Freundschafft gespeiset werden mögen, welche Speiß der Hüter jhnen den Gefangenen, trewlich reichen sol. Vber einen Bürger oder jnwohner, sol folgender gestalt der proceß angestelt werden, nemlich, daß der Graff, auch Bürgermeister vnd Rath auß jhrem Collegio, zu beyden seiten gleichviel personen, doch jederzeit nicht vber sechs an der zal deputire, welche wegen, vnd im nahmen des Graffen den proceß machen, votirn, concludirn, vnd die sache zur execution richten, im fal sie sich aber nicht vergleichen köndten, sondern die Stimmen sich stecketen, so sol alßdenn der proceß vom Graffen, wenn derselbige gegenwertig, oder in seinem abwesen durch den Drosten, Bürgermeister vnd Rath versiegelt, vnd an eine vnparteische Vniversitet oder Schöpfenstuel verschickt, vnd was den durch dieselbige darinnen concludirt wird, von vorberührten deputirten angenommen, reassumirt, vnd folgendt zur execution gestelt, gegen einen frembden aber, durch des Graffen Drosten nach alter gewonheit verfahren werden.

40. Das Nachrichter schwert, sol auff dem Rathhauß verwarlich bleiben, und zu aller zeit, so offt es begert wird, zu vollziehung der justitz, bey der Stadt oder auff der Burgk, dem Scharpffrichter gefolget, derselbige Scharpffrichter auch vnterhalten und tractirt werden, wie bißhero beschehen.

41. Die Geldbussen in der Stadt und Faldern, sollen, wie obstehet, der Graff und der Bürgermeister und Rath halb und halb participirn.

42. Zu mehrer der Stadt künfftiger sicherheit (an deren guter verwahrung, vns, dem Heiligen Reich, und gemeiner Grafschafft Ostfrießlandt, wie vor vorgemelt, viel gelegen) sol zu folge des Graffen beschehener verwilligung sein haus oder Burgk, in der Stadt Embden, ausserwertz der Stadt ohne Pforten, Brucken, oder außgangk, und hineinwertz gegen der Stadt ohne Wall und Graben, oder einige besestigung sein, auch hinführo keine mehr der gestalt gemacht werden.

43. Item, so sol auch ingleichen der Stadt Wal, an den Vterdycke, hinter dem Hauß liegendt, ergentzt, und derselbe Vterdycke zu einer Brustwehr erhöhet, auff welcher so wol auch dem Oisterzwinger eine scharr- und Schildtwacht aus der Bürgerschafft gestelt, und die wacht versehen, und vorberührtes Hauß oder Burgk hie entgegen, forthin mit keinen andern Soldaten besetzt, sondern vom Graffen ein vogt, welcher ein Landtsaß, und der Burgerschafft nicht zugegen oder wiederich sey, darauff verordnet werden.

44. Also sol auch der Graff und dessen nachkommen, keine Festung, Blochhauß oder Schantzen, jnner- noch außerhalb der Stadt, und fürnemblich oben und vnden am Embßstrom nicht machen oder machen lassen, dadurch die Stadt einiges periculum oder Gefahr, entweder in derselben handlung, nahrung und navigation empfangen, oder sonsten wegen verhinderung und beschedigung in gefahr kommen und rinnen möchte, die alte Festungen aber und derselben verbesserung, sollen hiemit gar nicht gemeinet, oder darunter begriffen sein.

45. Der Graff sol auch sein geschütz aus der Stadt mögen lassen hinweg führen, und sol dasselbige nicht wiederumb auff die Burgk gebracht werden, außgenommen die stück, so anitzo auff dem grossen Zwinger stehen, und zu beschutzung desselben verordnet sein, die mögen alda verbleiben, und im fall künfftig der Graff dieselben verendern wolte, sol es jhme frey stehen, jedoch das keine grösser oder schwerere, denn die itzigen sein, an derselben stell gebracht werden.

46. Das kriegsvolck zu wasser und landt, und alles ander kriegeßwesen, auch was demselbigen anhanget, so entweder vom Graffen oder Burgermeister und Rath angenommen, und beyderseitz gehalten gewesen, sol zu folge vnserer Kayserlichen mandat und Friedenßgebot (da es nicht allerseits vollkömlich beschehen were) nochmals aus der Grafschafft Oistfrießland geschafft werden. Hergegen aber sollen Burgermeister und Rath zu Embden, auff der Stadt vnkosten, eine Burgerwacht in solcher anzahl, als sich zu erleichterung der Burgerschafft, und bewahrung der Stadt und Falderen, dienlich und nöthig befinden wird, annehmen und gebrauchen, jedoch sollen solche vnter kein fliegendt Fendel gestelt, sondern allein zu bewahrung der Stadt-Pforten und Baume gebracht werden.

47. Alle angehaltene und arrestirte personen und gutter, was wesens oder nahmens die sein, sollen zu beyden seiten nach publication dieser vnserer Kayserlichen resolution und abschiedts, sonder einige ranzon oder endtgeldniß, loß gegeben, erlassen und restituirt werden.

48. Vber diß sollen Burgermeister und Rath, und gemeine Burgerschafft, in betrachtung alles dessen, was bißhero erzehlt, jhrem Landherrn, dem Graffen, vermög hievor gethanen erbietens und einwilligung, auch zu anzeigung schuldiger danckbarkeit, die summa von achtzig tausendt gulden, auff zu bringen und zu bezahlen verpflichtet sein, darüber sie dem Graffen, vnter der Stadt Siegel, einen versicherungs-brieff in bestendigster form vberliefern, und ermeldte summa alle jahr mit acht vom hundert, biß auff den tag der ablösung, welche mit einem vierden theil berührter haubt-summa zu jedtlicher ablöse, (doch daß solche alweg, drey oder vier monat zuvor denuncirt und angekündiget werde) beschehen mag, ablegen und gut machen sollen.

49. Deßgleichen soll der Graff innen behalten all das Geldt oder schulden, so in der Stadt-Rechnung befunden wird, Item alle dasjenige, was der Graff aus der Stadt einkommen empfangen, und jhme von vorigen Burgermeistern und Rath fürgestreckt, und gegeben worden, zu sampt all den schulden und Geldt, deßwegen die Stadt in Burgschafft vor jhme, den Graffen, sich eingelassen, und so wol an haubt-summa, als auffgelauffen zinsen, zu bezahlen noch außstendig ist, also daß hierumb beydes der Graff und voriger Rath allerdinges befreyet und vnarrestiret verbleiben sol.

50. Zu dem allen sollen auch Burgermeister und Rath auff gemeiner Stadt vnkosten des Graffen Burgk nach der Stadt wertz, mit einer maur und ansehnlichen Pforten schliessen, auch für dempung und außfullung des Grabens, einen canall oder röhrn, zu abfliessung des kaatz oder vnflatz machen lassen, dazu mit aller ehesten möglich, auff der Burgk ein bequem Hauß anfangen zu bawen, an dem ort und stel, welches sie dazu am gelegnesten finden werden. Wo fern aber sie, Burgermeister und Rath nicht zu bawen begerten, sondern der Graff selbst bawen wolte, so sollen sie zu erbawung ermeltes Hauses dem Graffen in einer summa erlegen, Zwantzig tausend gulden, jedoch soll derselbige baw, nicht gegen der Stadt zu, oder nach langes der Stadt fürgenommen, auch an stat des alten Gartens, ein ander Garten von der Brucken oder dem Gerichtshauß an, nach der Stadt zu, da an jtzo der graben ist, zugerichtet werden, der alte Garten aber zu einem offenen platz frey vnerbawet, und ohne wohnung ligen bleiben.

51. Wenn nu aber beynebens auch, eine nothdurfft sein wil, daß ein und der ander theil vor vns bescheine und darthue, was massen allen und jeden in dieser vnserer Kayserlichen Resolution specificirten entschiedenen und erledigten Puncten, nach inhalt und außweisung derselben schuldige gebuhrende folge geleistet sey. Derwegen so befehlen wir hiemit Graff Edzardten zu Oistfrießlandt, denn auch seiner Ritterschafft, Stedten und Landstenden, deßgleichen insonderheit Burgermeister und Rath der Stadt Embden, bey poen und

straff hundert marck lötigs goldes/ halb in vnser Kayserlichen Cammer/ und den andern halben theil den beschwerdten vnnachläßig zu bezahlen/ das sie in zeit sechs monat von publication und dato diß Vnsers Kayserlichen brieffes anzuraitten/ deren wir jhnen zween monat für den ersten/ zween für den andern/ und die vbrige zwene für den dritten/ letzten und endlichen termin peremptorie benennen/ an vnsern Keyserlichen Hoff/ welcher enden der die zeit sein wird/ selbst/ oder durch jhre vollmechtige anwaldt erscheinen/ gnugsam anzeig zu thun/ daß sie dieser Kayserlichen Resolution/ endt/ und Abschiedt/ durchaus in allen artickuln/ puncten/ clausulen/ erkentnussen/ beselichen und meinung/ wie die nahmen haben/ und hie oben nach langes einverleibt und gesetzt sein/ nichts außgeschlossen/ wurgkliche volge/ und volkomliche gehorsames begnügen geleistet und erstattet haben/ oder wo nicht (dessen wir uns doch keines weges versehen) als denn zu sehen vnd zu hören/ sich in die obbestimbte poen verfallen sein/ mit urtheil und recht sprechen/ erkennen/ erkleren/ auch darüber weiter nothwendige proceß außgehen zu lassen/ und solchen der gebühr außzuwarten. Wenn sie denn kommen und erscheinen also oder nicht/ so wird nichts destominder obangezogener massen/ auff des gegentheils anruffen in der sachen gehandelt und procedirt werden/ wie sich das den Rechten und gestalten dingen nach eigenet und gebühret/ darnach sich hiemit ein und der ander theil zu richten/ und das meinen wir ernstlich.

52. Es sol auch hiedurch so wol zu folge vnsers Anno ꝛc. achtzig neun publicirten Keyserl. außspruchs/ als krafft vnterschiedlicher seithero deßwegen verfaster verordnungen/ zwischen offt besagten Graff Edzardten zu Oistfrießlandt/ auch seinen Erben/ nachkommen und zugewandten an einem/ und dan der Graffschafft/ Ritterschafft/ Stedten und Stenden/ deßgleichen der Stadt Embden andern theils/ eine ewige vollkommene/ jmmerwehrende/ rechte vnverfalschte reconciliation, versöhnung/ vereinbahrung/ hin- und beylegung all desjenigen/ so hirunter vorgelauffen/ auffgerichtet und gestifftet sein und bleiben/ und sol demnach bemelter Graff Edzardt/ auch dessen Erben/ nachkommen und zugewandte/ gegen der Graffschafft Ritterschafft/ Stedten und Stenden/ wie auch in specie der Stadt Embden/ dero Burgerschafft vnd gemeinte sampt und sonders/ deßgleichen eins und des andern rathgeben/ officianten/ dienern und vnterthanen/ welche je zu zeiten in dieser sachen endweder legations, außschuß/ gewaltträgers oder anderer weise gebraucht worden/ oder sich gebrauchen lassen/ sampt und sonders/ alle vngnad/ mißgunst vnd widerwillen/ von was qualitet/ vrsprung oder anzug dieselben herfliessen möchten/ keine außgenommen/ nun hinführo gentzlich schwinden und fallen lassen/ und in summa/ wie gemelt/ alles was etwa hiebevor/ und in wehrendem zweyspalt und mißverstandt/ mit worten oder wercken/ durch jemand/ er sey Bürger/ einwohner/ Landsaß oder Frembdlinck/ wes standes oder wesens der sey/ auf einer oder anderer seiten/ fürgangen/ diß alles sol so wol der Graff gegen seinen Vnterthanen/ als die vnterthanen gegen ihren Herrn/ den Graffen/ auch seinen Erben und nachkommen/ in ein ewige vergessenheit stellen/ und dergestalt gantz todt und absein lassen/ daß man obgeschriebener vrsachen halb/ niemandts weder in noch ausser rechtens belange/ beklage/ oder anspreche/ schrifft- oder mundlich diffamire/ schmähe/ der verlauffenen handlung und wiederwillens nicht mehr in vnguten gedencke/ ande/ eiffere/ oder anziehe/ vielweniger gegen einiger Person/ deren erben oder gutern/ wissentlich oder per conniventiam procedire noch verfahre/ sondern vielmehr der Graf auch seine erben und nachkommen/ der Graffschafft inwohner/ und vnterthanen/ zu Land und Stedten/ in billicher protection, schutz und schirm halten/ sie bey ihren Keyserl. und andern Privilegien/ Freyheiten/ Rechten/ alten gebreuchen und ordnungen handthaben/ schleunige Justiz administriren/ da jemand dawider thete/ oder zu thun sich unterstunde/ den oder dieselben/ mit allem ernst davon abweisen/ und straffen. Wie hiegegen auch Ritterschafft/ Stett und Landstendt zu Oistfrießlandt/ ihrem Herrn Graf Edzardten/ auch dessen Erben und nachkomen/ zu samt dero nachgeordnetem Magistrat und Beamten/ allen schüldigen respect, ehrerbietung/ gehorsam/ trew und vnterthenigkeit leisten/ bezeigē/ und erweisen sollen.

53. Und darauf ist nu vnser ernster befelch/ endlicher wil und meinung/ daß vielgemelter Graff zu Oistfrießlandt/ wie auch Ritterschafft/ Stedt und Landt-stend/ sampt der Stadt Embden/ vor sich und allerseitz erben/ dero nachkomlinge und zugewandte/ diesen vnsern Kayſ. außspruch/ endschied und abschiedt/ in allen seinen puncten/ clausuln/ articuln/ und inhalt/ gehorsamlich stet/ fest/ und unverbruchlich halten und gehalten zu werden verschaffen/ ein jeder den andern/ bey deme/ was ihme hierinnen ertheilt/ zuerkant oder gegeben wird/ vnbetrübt bleiben lasse/ und keiner ichtes darwider fürnehme/ oder handele/ noch dasselbige zu thun jemands gestatte/ in kein weiß/ heimlich oder offentlich/ sonder alle argelist/ und einiger gefehrde/ so lieb einem ieden ist/ vnser Kayserliche vngnad und schwere straffe zu vermeiden.

54. Es sollen auch folgende Grafen und Herren zu Oistfrießland verpflichtet sein/ bey diß orts gewöhnlicher huldigung/ dieser vnserer Kayſ. resolution/ außspruch und abschiedt/ zu allem vberfluß/ der Graffschafft Oistfrießlandt/ Ritterschafft/ stedten und stendē zu confirmiren/ wie hiegegen Ritterschafft/ stedt und stendt/ jhres theils auch bey ehren und trewen anzugeloben/ demselben stet/ fest und vnverbrüchlich nachzukommen/ auch demselben also nachkommen werden zuverfügen. So

So sollen Bürgermeister und Rath zu Embden/ sampt den Viertzigern/ und so offt ein ander an des abgehenden und abgestorbenen platz gesetzt oder gestelt wirdt/ der oder dieselben geloben und schweren/ daß sie diese vnsere Kayser Rudolff des andern ꝛc. resolution, außspruch und ordnung/ als viel dieselbe die Stadt Embden betrifft/ in allen und jeden obgesatzten artickuln/ trewlich halten/ und denselben nachleben wollen und sollen/ ohne einige eintrag oder widersetzigkeit/ welches sie weder selbst fürnehmen/ noch andern in einigerley weiß oder weg fürzunehmen gestatten/ sondern vielmehr die vbertretter/ als störer der gemeinen Landruhe und friedens/ ernstlich straffen und abhalten sollen.

55. Beschließlich sol diese Vnsere Kayserl. resolution, und verabschiedung/ keine zwischen dem Graffen zu Oistfrießlandt vnd seinen Vnterhanen/ vorhin fürgenommene und auffgerichte pacta, verträg oder handlung/ wie die nahmen haben/ oder welcher enden sie beschehen sein möchten/ mit dem wenigsten nichts jren noch verhindern/ auch im fal darüber/ des wir uns doch nicht versehen/ einiger streit vorfiele/ oder etwas in zweiffenlichen verstandt gezogen würde/ sollen die thail solcher striet und mißdeuttungen/ oder auch eines oder mehrern artickuls contraventionen halb/ jederzeit bey vns deßwegen rechtens bescheidt und erleuterunge sich erholen/ auch darauff vnserm endtschlus/ gehorsam und vnweigerliche folge thun/ und es allerseitz dabey endtlich beruhen lassen. Dessen zu vrkundt haben wir solcher vnser verfasten/ und publicirten Kayserlichen resolution, außspruch und abschiedt/ drey gleichlautent/ vnder Vnserm Kayserlichen anhangenden Jnsiegel zu verfertigen/ und Graff Edzardts abgeordneten Erich Lymbürgern der rechten Doctorn/ ein exemplar/ das ander Wilhelmen von In- und Kniphausen/ Peter de Vischern Bürgermeister/ und Caspar Möllern Secretario der Stadt Embden/ als gemeiner Oistfrießischer Ritterschafft/ Stett und Landtstendt bevollmechtigten und gewaltträgern/ das dritte aber vor die Stadt Embden in specie erfolgen zu lassen befohlen. Geben und geschehen auff Vnserm Königlichen Schloß zu Prage/ den dreyzehenden monatdag Octobris, nach Christi vnsers lieben HERRN geburt/ funffzehenhundert/ und im sieben und neuntzigsten/ vnserer Reich des Römischen/ im zwey und zwantzigsten/ des Hungerischen/ im sechs und zwantzigsten/ und des Boheimischen/ im drey und zwantzigsten jahren.

Rudolff.

L.S.

Ad Mandatum Sacræ Cæsareæ majestatis proprium

AND. HANNIWALT.

XXI.

Concordata zwischen Graff Enno zu Ostfrießland, und der Ritterschafft, Städten und Haußmanns-Stand, wie auch in specie der Stadt Embden, im Jahr 1599. aufgericht.

WIr Enno Graff vnd Herr zue Oistfrießlandt, Herr zue Esens/ Stedesdorff/ vnd Wittmundt ꝛc. Bekennen offentlich/ vnd thuen kundt jedermenniglich/ nach deme der allmechtige GOtt/ nach seinem vnwandelbaren Rath/ Vätterlichen willen/ unde gnedigen wohlgefallen/ weilandt den Wolgebornen Herrn/ Edzarten/ Graffen vnd Herrn zue Oistfrießlandt ꝛc. vnsern gnedigen Herrn Vatter/ lobseliger gedechtnuß/ aus diesem vergencklichem/ zue sich in daß ewige Himlische frewden leben abgefordert/ dardurch diese gantze Graffschafft Oistfrießlandt/ izue sampt derselben administration vnd verwaltungh/ auch anhangender digniteit/ Hocheyt/ Regierung/ recht und gerechtigkeit/ auff vns/ seiner Vatterlichen liebden hintergelassenen/ elteſten/ erstgebornen Sohn/ vnd vnzweifelhafften eintzigen Successorn/ verstammet und gefallen: Dern wyr vns/ baldt nach seiner Vatterlichen liebden Säligen abschiede/ krafft dero im Gräfflichen hause/ weit vber Menschen gedencken/ bestendig herbrachten/ zu recht erstrittenen/ vnd von der Römischen Kayserlichen Majestet vnserm allergnedigsten Herrn ꝛc. allergnedigst bestettigten/ recht/ vnd gewohnheit/ der erstgebornheit/ im nahmen des almechtigen Gottes/ als welcher vns dazu duchtig gemacht vnd erhaben/ auch mit volligem consens/ vnd einmuttiger beliebung/ samptlicher Ritterschafft/ Städte/ vnd Stende/ vnsere Grafschafft/ gemutlich vnd wircklich angemast/ der tröstlicher vnd vngezweifelter hoffnung/ die Godtliche Majestet werde vns/ mit weißheit/ verstandt/ krafft vnd stercks/ gnediglich vberschatten/ daß wier solch ampt/ ihme zue lob/ vnd preiß/ auch gemeiner Christenheit/ bevorab dieser unser guten Graffschafft der nehest angelegenen Grentzen/ vnd

dem

dem geliebten Vaterlande Teutscher Nation, zu aufnehmen, nutz und wolfahrt, tragen, fuhren und verwalten mögen. In dessen betrachtung, und auß schuldiger zuneygung, und Landtvatterlicher inbrunstiger begierde, zu dem auffnehmen und wolfahrt vnserer landt und leuthe, auch auff vndertheniges bitten und begeren, vnserer getrewen Ritterschafft, Städte und Stende, seindt wier gnedig bewogen worden, einen algemeinen Landtag, in unser Stadt Embden, gegen den zweyten Junii dieses noch lauffenden 99. Jahrs, außzuschreiben, und, nebens einnehmung der gewondtlichen erbhuldigung, mit jetzigemelten vnsern Landtstenden, zu beratschlagen, wie allen vor augen schwebenden trennungen, vnruhen und gefehrligkeiten, mit fruchtbarer hulff, dapfer zu begegnen, und das gantze Regiment dermassen zu fassen, daß die Warheit und gerechtigkeit, als das rechte bandt bestendiger liebe, und vertrawlicher einigkeit herfur gezogen, und die gemeine wolfahrt des Vatterlandes, nach aller möglichkeit, zu bestendigem gutten auffnehmen, müge befordert werden, alles nach mehrerm inhalt des publicirten und verkundeten außschreibens.

2. Darauff auch Ritterschafft, Stedte und Stende, gehorsamblich erschienen, und, nach eroffneter Landtages proposition, vnß, ihr vndertheniges trewhertziges bedencken, schrifftlich, vberliefferen lassen, welches wier, nicht alleine vor uns, mit allem vleiß, durchlesen, und reifflich erwogen, sondern, nachdem wier befunden, daß das jenige, so darin weitleufftig angezogen, und allenthalben begeret, ohne vorgehende unterredung, von uns, nicht gentzlich, resolviret und erledigt werden konte: So haben wier, zu dem ende, unsere ansehenliche Land- und Hoffräthe in Embden abgefertigt, welche sich, mit den allgemeinen Stenden, gesambt, und ein jedes sonderbahren, wie dan auch in specie mit unser Stadt Embden, und des dritten Standes verordneten, von allen und jeden puncten und articulen, freundtlich, und in der gütte, unterredet, und unß, davon, und wie weit sie sich, in einem und andern puncten, mit den Stenden, verglichen, oder nicht, außfuhrliche relation fürbracht, welche wier, ihrer wichtigkeit nach, bey uns ferner erwogen, und auff vorgehende gnugsame beratschlagunge, vns, wie hernach folget, mit ihnen, vereinbahret, und verglichen.

3. Erstlich setzen wier dieses, als einen festen unbeweglichen grundtstein, aller unser regierung, daß wier, so wenich unß einer ungebundenen macht und gewalt, uber unsere getrewe Stende und unterthanen, anzumassen, alß wenich jhnen gebühret, ihre privilegia, freyheiten, und altes herkommen, absolute, und also anzuziehen, und zu gebrauchen, daß dadurch, der gehorsamb, gentzlich cassiret und auffgehoben, welchen sie unß, ihrer von GOtt, der Römischen Kayserl. Maj. und dem Heyligen Reiche, ihnen vorgesetzten hohen Landts-Obrigkeit, und angebornen Erbherrn, zu reichen und zu leisten schuldig: Sondern wier seindt dessen vielmehr mit jhnen einig, daß alle die Keyserl. privilegia, beneficia, regalia, hocheiten, recht und gerechtigkeiten, welche vnsere löbliche vorfahren, vber dasjenige, so jhnen von ihren voreltern, successorio jure, angestammet, mit einmuttiger bewilligung, der domahlig lebenden Stende in Ostfrießlandt, von dem Heiligen Reich, erlanget, oder sonst, durch jhre redtliche dapferkeit erworben, gegen vnser vnderthanen privilegien, freyheiten, herrligkeiten und gerechtigkeiten, relative, und in der ordnung zuverstehen, außzulegen und zu gebrauchen, daß eines dem andern, wie sich dasselbe, zwischen Herren und Vnderthanen, gebühret, die handt biete, und demnach ein jeglicher in seinem Stande, dasjenige beforderen und vbertragen helffe, was zue krefftiger vortsetzung, und bestendiger erhaltung desselben allen, bequem, nutz und nöttig mag erachtet und befunden werden.

4. Allermassen wier vns aber in der proposition dieses Landtags, ercleret, also ercleren und erbieten wier vns hiemit abermalß, daß wier Ritterschafft, Stedte, und Stende, in vnser Grafschafft Ostfrießlandt, auch alle derselben verwandte und zuegethane, bey allen vnd jedwedern ihren Keyserlichen und anderen privilegien, freyheiten, alten gebreuchen, ordnungen, auch allen, zwischen vnsern vorfahren, und den vnderthanen, bestendig vffgerichteten compacta, vertragen, Siegel und brieffe, geruhiglich gewehren lassen, zu Landt und Städte, in billicher protection, schutz und schirm, halten und handthaben, und do jemandt dawider thäte, oder zuthun sich vnderstunde, dieselbe, mit allem ernst, davon, abweisen und straffen wollen.

5. Dakegen sich Ritterschafft, Städte, und Stende, dieser vnser Grafschafft, hinwiederumb vnderthenig ercleret, verpflichtet, und verbunden, das sie auch, ihres theils (wie sie ohne das, von rechts wegen, schuldig und pflichtig) ihnen, mit allem ernst, und fleiß, ungespartes guttes und blutes, angelegen sein lassen wollen, damit sie, nach dem lobwürdigen exempel ihrer vorfahren, uns, an unsern Grafflichen regalien, digniteten, hocheiten, und rechten, keinen verhinderlichen oder verkleinerlichen eintrag thun, noch jemands zu thun gestatten, sondern unß, mit schuldigem respect, ehrerbietung, gehorsamb, trew, und underthenigkeit,

keit, zu jederzeit, ort, und gelegenheit, also zu begegnen, wie getrewen Vnderthanen gebühret, und sie, darzue, ihr gewissen, vor Gott verpflichtet, auch dasselbe, vor allen biederleuthen, sonderlich aber der Römischen Kayserlichen Majestet, dem Heiligen Reich, und uns, ihrer angebornen hohen Landts Obrigkeit, und der lieben posteriteit, innerhalb und ausserhalb rechtens, bestendiglich zu vertretten, und zu verantworten, und wier, dadurch, angereitzet und bewogen werden, alle ihre wolfahrt, und auffnehmen, mit desto freuderigem eyffer, vorzusetzen.

6. Wier haben auch ferner uns, mit ihnen, einmuttiglich verglichen, daß das alte Ostfriesische Landt-Teich- und Sihll recht, neben anderen nutzlichen, und mit rath, volwohrt und consent der Stende, von unseren löblichen vorfahren, wolgefasten, und publicirten ordnungen, alten gewohnheiten und gebreuchen, zu Geistlichen und Politischen regiment, auch andere des Landes wolfahrt, auffgerichtet, gesetzt und eingeführet, unverruckt in ihrem vigore und werth, sollen gehalten, und waß darinnen, uns und ihnen, auch dem gantzen Lande, zum besten verordnet, steiff und fest, observiret, auch nach demselben, so lang gelebt, erkennet und geurtheilet werden, biß wier uns, in einen oder mehren, eines anderen, mit unser getrewen Landtschafft, bestendig vereinbahret.

7. Vnd weil hierüber, die Keyserliche Majestet von Anno 89. biß auff den 13. Octobris des abgelauffenen 97. Jahres, underschiedliche decreta, ordnungen und resolutiones, zu erhaltung und Fortsetzung gutes Regiments, in unser Grafschafft, publiciren und eröfnen lassen: und darin, und andern, disponiret, als alle die Graffen zu Ostfrießlandt, so hochgeehrten unsern Herrn Vattern, in der Gräfflichen regierung succediren und nachfolgen, verpflichtet sein sollen, bey dieses ordts gewondtlicher huldigung, die resolution, so ihre Keyserliche Majestet ꝛc. den 13. Octobris Anno 97. eröffnet, Ritterschafft, Städte und Stende, zue confirmiren und zue bestettigen: So wollen wier, als jetzo regierender Graff und Herr zue Ostfrießlandt, auß underthänigsten ehren und gehorsamb, damit wier, der Keyserlichen Majestet ꝛc. verpflichtet, solche resolution, außspruch und abschiedt, hiemit, der schuldigkeit nach, und wie sich das, von rechts und billigkeit wegen, eignet und gebuhret, confirmiret und bestettiget haben.

8. Demnach aber vber den rechten verstandt derselben, seidt daß sie publiciret, allerley zweifel entstanden, auch dabero, und daß dawider allerhandt attentata und contraventiones, undergelauffen, welche theils mit recht, theils mit gewaldt, haben wollen verthetiget und durch getrieben werden, grosse trennung und zerruttungen, im Lande, entstanden, als haben wier uns der punct halber, so etwa in mehr gemelter Keyserlichen resolution, von einem und dem andern theil, in zweifelhafften verstand angezogen, jhres inhalts nicht erfullet, oder per contraventionem, auffs neuwe, streitig gemacht worden, und waß sonst bey einem und dem andern, die Stende, von uns, underthenig gebetten, nachfolgender gestalt, gutlich, verglichen und vertragen, und wollen auch, daß darüber hinführo, und zu ewigen zeiten, fest und getrewlich gehalten, und demselben, so woll als der Keyserlichen resolution selbst, in allen und jeden articulen, von jedermenniglich nachgelebet werde, ohne einigen eintrag, verhinderung oder widersetzigkeit, welches niemandt, weder vor sich selbst, vornehmen, noch anderen, in einigerley weise, oder wege, vorzunehmen, gestatten, sondern vielmehr die vbertretter, alß störer der gemeinen landruhe und friedens von uns, ernstlich, gestraffet und abgehalten werden sollen.

9. Anfenglich nun erinnern wier unß, auß Gottes Wortt, daß alleine die Gottsehligkeit, der rechte wahre grundt sey, darauff das glück und wolfahrt, eines jeden Regiments, muß gebawet werden: und dancken demnach, billich, dem lieben Gott, hochlich, und von grundt unsers Hertzen, daß derselbe bißhero, das helle Licht, seines heiligen und allein Sähligmachenden Wortts, neben dem rechtem gebrauch, der Hochwerdigen Sacramenten in dieser unser Grafschafft, Kirchen und Schulen, krefftiglich, herfür leuchten, und unß dadurch, den rechten weg zu der ewigen Sähligkeit zeigen lassen. Vnd bitten seine Gottliche barmhertzigkeit, demutiglich, er wolle dasselbe, bey diesem dunckelen abendt, der letzten weldt, da wier dessen am högsten benöttigt, nicht verleschen, sondern, mit dem frewden Oel, seines Heiligen Geistes, lange zeit, underhalten, darmit ihme, auch hinführo, dieses orts, eine rechtschaffene Gemeinde, gesamblet werde, durch welcher, sein heiliger Nhame, geehrt, sein Reich vermehret, und sein gnediger wille jederzeit volbracht werde. Erkennen uns auch, in allewege schuldig, bey angehender unser Regierung, dahin zu trachten und zu arbeiten, daß der hohen Majestet GOttes, ihr dienst und gehorsamb, ohne einigen menschlichen zusatz, oder abbruch, bezeiget, und was demselben zuegen, abgeschafft und ernstlich gestrafft werde, und weil der wahre Gottes dienst, darin vornemblich bestehet, daß das Wort Gottes, lautter und rein, gelehret und geprediget, der rechtschaffne gebrauch der heyligen Hochwerdigen Sacramenten nach deß

Herrn CHristi erster stifftung, und einsatzung, behalten, und dem Ministerio sein gebuhrnuß, an Ehr und underhalt ohne abzugk, gegeben werde.

10. Alß haben wier, auff unserer getrewen Landtstende eingegebenen bedencken, sehr gerne vernommen, daß sie, neben uns, des vorsatzes und der meinung sein, daß in unserm Lande, Kirchen und Schulen, keine andere lehre, dem volcke, solle offentlich vorgetragen, beschutzet und gehandhabet werden, alß welche den Prophetischen und Apostolischen Schrifften, gemeß, in die Christliche bekandtnuß der Augspurgischen Confession, zusamen getragen, und verfasset, und von den protestirenden Churfürsten, Fürsten, und Stenden des Heiligen Reichs, bestendiglich, verfochten, und, biß auff diese zeitt, erhalten worden.

11. Vnd wehre freylich von Hertzen zu wunschen, daß alle diejenigen, so sich, zu dieser Confession, in unserm Lande bekennen, vber den rechten verstandt derselben, einich, und uff den Cantzlen, dem Volcke, nicht zweyerley meinung vorgetragen, noch in ceremonien underschiedliche ordnungen, eingeführet worden.

12. Aldieweil wier aber erinnert, daß, baldt zu anfange reformirter Religion, sowol an diesen als anderen ortteren, etzliche particular streitigkeiten, vber den verstandt der Auspurgischen Confession, bey der Kirchen, eingerissen, und ein opinion, so wol als die andere, offentlich, auff dem Predigstuell, zu lehren, zu predigen, und zue uben, geduldet und nachgelassen worden.

13. Deßwegen unsere getrewe Landtstende, uns, underthenig angelanget, es bey dem herkommen, bewenden, und das offentliche exercitium religionis, in solchemstande, wie wier es, in einer, so woll als in der andern meinung, bey annehmung unserer Grafflichen Regierung, befunden, bleiben zu lassen.

14. Vnd wier, auß vorlesung der Kayserlichen resolution, so viell vermercket, daß dieselbe, des religion puncts halber, sich, auff den im Heiligen Reich bewilligten und auffgerichten religion frieden, zeucht und beruffet, welcher gleichwol einem jeglichen, der Augspurgischen Confession verwandten Stende, gestattet und nachtlesset, dieser confession, religion und glaubens, auch wegen bestellung der Kirchen- und Schuldienste in ihren Herrschafften und Landen, gewisse ordnungen, Kirchengebreuche, und Ceremonien, anzurichten, als wollen wier, krafft desselben, in jetzt gerürtes unserer underthanen begern, gnedig eingewilligt haben.

15. Setzen, ordnen und gebieten demnach ernstlich, daß alle und jede Städte, Stende, und Gemeinde, unser Grafschafft Ostfrießlandt, bey demjenigen exercitio, meinung und verstand, Augustanæ confessionis, frey und unverhindert, gelassen werde, welches bey jeglicher Gemeinde herbracht, jetzo, ohne contradiction, offentlich, geübet wird, und darzue sie sich jederzeit bekandt, und biß auff diese zeit bekennen und halten. Daß auch niemandt, was würden, wesens oder Standes der sey, umb keinerley ursach willen, wie dieselbe nahmen haben mag, auch in was gesuchtem schein es geschehe, den anderen, so seiner meinung nicht ist, anfeinde, heimblich oder offentlich, lestere, schende, schmehe, oder sonsten verfolge, und beleidige: kein theil, des andern religion, Kirchengebreuche, und ceremonien, als ob dieselbe, der Augspurgischen confession, ungemäß und des Religions friedens unfähigh, prægravire, und anziehe; Sondern ein jeder, bey dem anderen, friedlich und ruhigh, wohne, mit guter rechter freundtschafft, und Christlicher liebe, trewlich meine, und, mit absagung alles desjenigen mißtrawens, so etwa, auß dieser spaltung, erwachsen, jedes theil, den anderen, krafft dieses Landtags einmuttigen schlusses, bey seiner religion, glauben, Kirchengebreuchen, ordnungen und Ceremonien, auch allen andern zur Geistlicheit gehörenden gutteren und rechten, geruhiglich und friedlich, bleiben lasse.

16. Vnd alls mehrgemelten religion frieden, under andern, auch dieses einverleibt, daß die streitigkeiten, so, in religion sachen, vorfallen, anders nicht, als durch Christliche, freundtliche, friedliche mittel, und wege, zu einhelligem Christlichem consens, verstandt und vergleichung, mögen gebracht werden: Deßwegen unsere getrewe Landtstenden, diß mittel vorgeschlagen, do jehe, wegen dero zwischen den Kirchen der Augspurgischen Confession vorgefallenen streittigkeiten, in unser Grafschafft, keine entliche vergleichung getroffen werden könte, daß dennoch auff eine ordnung zum wenigsten, gedacht werde, wornach sich alle Predicanten, in phrasibus & ceremoniis zu achten.

17. Alß haben wier, uns, dahin ercleret, daß wier mit erster gelegenheit, die vornehmsten Theologen unserer Grafschaff, so der einen oder der andern meinung verwandt, in gleicher anzahll, zusamen verschreiben, und ihnen, gewisse Politische persohnen, auch beider meinungen, in gleicher anzahll, zugethan, zuordnen wollen, in welcher beysein und gegenwardt, sie sich de articulis controversis, friedt- und freundtlich, unterreden und versuchen, auch uns, getrewlich referiren sollen, ob, und wie sie sich darüber zu vergleichen, daß ein gewiß corpus doctrinæ, darnach sich alle Prediger im lande, in lehr und Ceremonien, zu achten, zu verfassen, do sie aber, vber verhoffen, hierin, keinen einhelligen consens, treffen wurden, uff solchen fall, sollen sie, gleichwol befehligt sein, uns, ihre meinung, zu vbergeben, wie etwa in phrasibus & ceremoniis, eine solche moderation, gefunden werden kontte, welche, wan sie, vff allen Cantzeln, und Kirchen, gebraucht, das offentliche ergernuß der zuehörer, einstellete, und zu mehrer einigkeit anlaß und ursach gebe, und was sie uns also, uff einen oder andern fall, zu erkennen geben werden, das wollen wier, mit unseren Landt und Hoffräthen, in fernere notturfftige berathschlagung ziehen, die notturfft darauff verfugen, und was zu der ehre Gottes, erbawung seiner Kirchen, und zu abschaffung des ergerlichen gebeisses, unzeitigen Lästerens und verbannens, auff den Predigstühlen, nutzlich befunden, so viel uns muglich, vortsetzen und befurdern.

18. Es gehe nun diß Collegium vort, und man vergleiche sich, oder nicht, so soll dennoch demjenigen, was hiebevor, des freyen exercitii religionis halber, verordnet ist, sein starcker lauff gelassen, und hierauff, das religion-wesen, gar nicht gegrundet werden.

19. Was dan ferner die bestellung Kirchen- und Schuldiener anlanget, darin gibt die Keyserliche resolution diese masse, daß diejenigen, welche das jus patronatus haben, dasselbe geruhiglich behalten, sonsten aber in allen, den religion-frieden gemeß, solle versahren werden.

20. Weil es dan dißfals, mit denen von der Ritterschafft Kirchen und Schulrechten und gerechtigkeiten, in ihren Herrlichkeiten, keinen streit hat, so werden dieselbe bey jhren exercitiis, der freyen Kirch- und Schulbestellungen, billich geruhiglich gelassen.

21. Weil auch, so viel Burgermeister und Rath sampt gemeiner Bürgerschafft, vnser Stadt Embden betrifft, hierüber besondere richtige vergleichung und ordnungen, wie hierunter folgen wirdt, geschlossen werden.

22. Damit dan nicht von nöthen, weitleufftig zu disputiren, wie es mit den angezogenen dotationibus, fundationibus, & præscriptionibus, der anderen Städte Norden und Aurich, und des dritten oder Haußmans-standes, und deme von ihnen angezogenen Seentrechts, allenthalben bewandt sey, alß haben wier, gnedich gewilliget und verabscheidet, daß erstlich keiner Gemeinde, hinfüro, jemandts, von Pastoren, Kirchen- und Schueldiener, auffgedrungen werden, sondern wan sich, an einem ortt, ein Kirchen- oder beharlicher Schueldienst, erledigt, daß alßdan die Eltesten und vornembsten der Gemeinde, befügt sein sollen, sich, forderlich, zusamen zubegeben, und, mit vorgehender anruffung Göttlichen beystandes, zu berathschlagen, mit was für einer persohn, die vacirende stelle, nütz und fruchtbarlich, könne besetzt werden. Vnd wann sie sich, einer oder mehr, einhelliglich, vergliechen, sol ihnen zugelaßen sein, und frey stehen, sich zuerkündigen, ob dieselbe persohn, in confessione und bekandtnus, mit jhnen einich: Vnd alßdann, deren geschicklihkeit, leben und wandels halber, durch vorgehende prob und examen, desselben cætus, darunter die Gemeinde gehörich, oder, do sie diesen erheblich bedencken, durch das examen vnsers Consistorii, zu erkundigen: auch zu vernehmen, ob derjenige, so ihnen am meisten gefellich, zu jhnen, und dem angebottenen dienst, guten willen trage.

23. Wan solches geschehen, sol die Gemeinde, ehe und bevor sie sich, mit demselben in etwas verbindtlichs einlassen, die gelegenheit, an uns schrifftlich bringen, und unterthenig bitten, dieser persohn das vacirende Lehen zue conferiren, dieselbe zum Predig- oder Schulampt zu bestettigen, und mit der introduction und investitura gebuhrlich zu verfahren.

24. Do wier nun befinden, daß die vorgeschlagene persohn, mit der Gemeinde, die jhnen, uns obgesetzter massen, præsentiret, in confessione, einich und seines lebens und ehrlichen wandels gute gezeugnuß vorzulegen, auch vom cætu, darunter das Carspel gehoerich, oder unserem consistorio, diß testimonium erlanget, daß sie zu dem erledigtem ambte duchtig. So seindt wier gnedig gemeinet, darauff die gebettene collation, confirmation, investitur und introduction unweigerlich und unverzuglich, zuzulassen.

25. Die vbrigen persohnen, alß Küster, Kirch- und armen Vögte, mögen der Pastor, und die gemeinde, iedes orts, auch ohne unsere confirmation bestellen. Vnd sollen es dieselbe gleichwol also machen, daß die jenigen, welche zu Kirch- und Armenvögten verordnet, dermassen beguttert, und im Lande gesessen sein, daß man sich, uff allen fall, wegen ihres unfleisses, oder untrew, do sich davon etwas, zeit ihrer verwaltung, mercken lassen wurde, an jhren gutteren, den schaden zu erholen, sonsten wollen wier, der Kirchen und armen hiemit außtrucklich vorbehalten haben, allen den schaden, so ihnen dadurch zugezogen wird, bey denjenigen, so diese Kirchen und Armen vögte bestellet, einzig und allein zu furderen.

26. Als aber auch hierbey ferner geclagt worden, daß etlichen Gemeinden, die Pastoren- und Kirchendiener, wider jhren willen auffgedrungen: Vnd dahero gesucht und gebetten, selbigen auffzuerlegen, daß sie sich dießfals, dem judicio und approbation, eines jeden Carspels underwerffen, und demselben, die behaltung oder enturlaubung befohlen und auffgetragen werden müchte. Wier aber nicht unbil-

lich bedencken getragen, jemandt seiner einhabenden possession, vel quasi de facto und unerkandten rechtens zu entsetzen, oder zu gestatten, daß einer in seiner selbst eigenen sache, part- und richter stelle zugleich vortretten moege.

27. So wollen wier die verordnung thuen, daß vor einnehmung der huldigung, und bey erledigung der special beschwerungen, die klagende Gemeinde, neben ihren Pastorn, vor uns, unsere Land- und Hoffräthen, und andern, so wier in gnaden darzue zu ziehen gemeinet, vorgefordert, gegen einander notturfftig gehöret, und nach befindung der begerten abdanckung halber, die verfuegung gethan werde, damit keine Gemeinde zuclagen, daß sie gedrungen, ihre Seele jemandt, wider ihrem willen zu vertrawen: noch die Pastoren sich zu beschweren, als ob sie ihres dienstes, zur ungebuhr erlassen wehren.

28. Vnd ob wier wol nicht gemeinet, deßwegen grosse weitleufftige proceß, cum forma & strepitu judicii, zugestatten, so gebühret uns doch, vnsers gewissens halber, und zu vermeidung beschwerlicher nachrede, zuverhuten, daß vnnöttige verfolgungen vermieden werden.

29. Wier erinnern vnß, bey dem Geistlichen wercke ferner, daß alles dasjenige, so hieroben, mit dem exercitio religionis, und bestellung des Ministerii, auch sonsten zu verordnen, eingewilligt worden ist, mit nutz und frucht, nicht zu erhalten, woferne nicht ein gewisses Kirchen-Regiment angestellet, deme die oberaufsicht und gubernation der geistligkeit, an vnsere Stadt, vber vnsere vngemittelte vnderthanen zu verwalten befohlen.

30. Derowegen seind wier entschlossen, ein sonderbahr Geistlich gericht und Consistorium ecclesiasticum anzuordnen, und dasselbe, mit zweyen vornehmen Theologen, nemblich, Herrn Mensone Altingen, und weme wier ihm sonsten zuordnen werden, auch etlichen politicis, und Rechtsgelehrten, vnder denen dan der itzige Burgermeister vnser Stadt Embden Gerhardus Bolardus, einer sein soll, zu bekleiden, und mit rath und zuthuen vnseren Landt- und Hoffräthen, vns, einer gewissen Consistorialordnung zuvergleichen, krafft welcher die Consistorialen dasjenige, so zum Kirchen-regiment, und erhaltung guter zucht und disciplin, eigentlich gehörich, beneben deme, was etwa hiebevohr dem Official im lande, zu verwalten gebühret, expediren und verrichten sollen.

31. Vnd weil wier es neben vnsern getrewen Landtstenden, davor achten, daß die cætus ecclesiastici, zu erbawung Kirchen und Schulen, auch zue erhaltung guter disciplin, sehr nutz und nöttig, jedoch daß dieselben, in ihren terminis, verbleiben, darauß mit nichten schreiten, vielweniger sich dessen, so jurisdictionale, im geringsten anmassen.

32. So wollen wier, mit jetzbemelten vnseren Consistorialen, dieser ordnung halber, berathschlagen, und vns allenthalben vergleichen, wie viell und an welchen ortten solche cætus anzuordnen, und zu vnderhalten.

33. So viell dan entlich, die administration und verwaltung, der Geistlichen gutteren betrifft, wissen wier vns, der Keyserlichen resolution, so wol, als was deßwegen, in Religionfrieden, einem jedem vnmiddelbahrem standt des Heiligen Reichs, und also auch vnß, als dieser Grafschafft hohen Landts-obrigkeit, gestattet und nachgelassen, wol zuerinnern, krafft welches, wollen wier hiemit gesetzt und geordnet haben, daß alles dasjenige, so privat-personen, Kirchen, Schulen und armen zuestendig, mit keinem rechtmeßigen titul an sich bracht, und in ihren nutz gezogen, durch die Kirchen-Vögte jedes orts wiederumb rechtlichen vindicirt werde, dazu wier jhnen, die hülffliche handt zu leisten vrbietig.

34. Wier seind auch fur vns, des gnedigen milden erbietens, do etwas in vnser gewaldt ist, das hiebevor den Reformirten Kirchen, Schulen, und armen zuestendig gewesen, daß wier dasselbe, jhnen, nicht vorbehalten wollen. Darüber haben wier vnsern getrewen Landt-stenden, die gnedige erclerung und zuesage gethan, auß und von den incorporirten Clostergütteren, ein gewisses, zue der ehre GOttes, und vnderhaltung der armen, anzuwenden, und, der faulen muethwilligen bettler halben, ein solche ordnung im Lande zue publiciren, und ob derselben, mit gebührlicher execution zu halten, daß das Landt, von diesem vngezieffer erledigt, und den rechten armen, ihr vnterhalt, verschaffet werde.

35. Alß aber auch, bey diesem Landtage, zum höchsten geclaget, daß bißhero die Kirchen Vögte, wan sie, jhre Kirchrechnungen, ablegen wollen, mit grossen unstatten, und schweren der Kirchen kosten, vor die beampte, an die ambtzheuser, gefurdert, daselbsten sie, nicht allein jhre rechnung thun, sondern darüber auch den Beampten, und Fueßknechten, sonderbahre schatzung geben muessen, welches jehe zumahl unbillich.

36. Als wollen wier, daß diese proceß, und deme angehengte schatzunge hinfuro gantzlich cassiret, todt und abe sein, und den Kirchenrechnungen kunfftig, diese ordnung, gehalten werden soll, daß zu gewisser zeit im Jar, die Beampten jedes ortts, neben den Pastoren, und der Gemeinde, sich eines tages vergleichen, an welchen die Kirchenrechnung einzunehmen, denselben tag, sollen sie, den Kirchvögten, acht oder vierzehen

zehen tagen vorher, anmelden, und sie verwarnen, daß sie auff die zeit, mit ihrer rechnung gefast erscheinen.

37. Wan nuhn der termin herzue nahet, so sollen sich die beampte, in das Carspel, da die rechnung gehalten wirdt, erheben, und neben den Pastoren, und der Gemeinde, dieselbe anhören. Vnd da sie in der einen oder der anderen post, mangel befinden, darüber sie sich, unter einander nicht zu vergleichen, denselben an uns, oder unser Consistorium samptlich, zu rugke bringen, damit wier, die notturfft darauff zubefehlen haben. Im fall aber die beambte jehe zu zeiten ohne eingefallene ehehaffte erhebliche verhinderungen, welche sie der Gemeinde vorher, nicht angemeldet, den angestimbten rechnungs tag nicht werden besuchen, so mogen der Pastor, und die Gemeinde, mit der Rechnung, nichts destoweniger, auff daßmall, vortfahren.

38. Was alßdan bey solcher rechnung, vor die beambten, an essen und trincken ausgezahlet wirdt, dasselbe, do es nicht vberflüßig, sol den Kirchvögten in der rechnung passirt, aber alles anders, so sie, den Beambten und Fueßknechten, oder sonsten der ordnung zuwider, ausgezahlet, ausgeleschet werden, und mögen die Kirchvögte, ihnen selbsten zurechnen, daß sie etwas, wider bevehl, und ohne vrsach außgegeben.

39. Deswegen wier dan, in der Consistorial-ordnung, sonderbahre fernere erinnerung und befehl zu geben, vns hiermit vorbehalten haben wollen, und dieses so viel das Geistliche wesen, in vnser Grafschafft anlanget.

40. Neben der erledigung dieses articuls ist ferner betrachtet worden, welcher gestalt vnser vielgeliebter Herr Vatter, Christmilder gedechtnuß, vor etzlichen jahren, uff undertheniges anhalten, der Landstendt, ein Grafflichs Hoffgericht, in diesen landen, zu desto schleuniger vortsetzung der lieben gerechtigkeit, angestellet, demselben gewisse ordnung vorgeschrieben, nach deren sich Hoffrichter und Assessoren, auch sonsten jedermenniglich, der vor demselben, recht zu geben und zu nehmen, in Burgerlichen sachen, zu achten: Welches Hoffgericht die Römische Kayserliche Majestet unser allergnedigster Herr nicht allein gnedigst bestettigt, sondern in mehr angeregter resolution, in underschiedenen articulen erleuttert und ercleret.

41. Darauff haben wier, den gesambten Landtstenden, bey dieser Landtags proposition, gnedig, under andern, vorgehalten, daß unser endtlicher vorsatz, gemuth und meinung sey, bey der vortsetzung und erhaltung des Hoffgerichts bestendig zu verharren: Wie wier dan baldt im eintritt unserer Regierung die Hoffgerichts versöhnen, in vnsere gelübde genommen, sie, auff die ordnung und Keyserl. resolution, verwiesen, und dem Hoffgerichte, seinen starcken lauff zu lassen, befohlen haben.

42. Vnd weil wier vernommen, daß bey demselben, allerhandt defect und mangel vorhanden, welche durch eine visitation emendiret und verbessert werden mussen, so hetten wier, albereits, entschlossen, so baldt diese zusamenkunfft vollendet, etzliche gewisse personen, auß vnseren Räthen, und den Stenden, zu dieser Visitation, zu bemechtigen, welche sich darnach achten werden, so balde jhnen vnsere instruction und ferner bevehl zukompt, daß sie ohne seumnuß, sich zusamen begeben, eines gewissen tages, wan sie mit der Visitation, den anfanck zu machen vermeinen, sich vergleichen, solchen, dem Hoffrichter und assessoren, zeitlich vermelden, und darauff dieselbe gebührlich an die handt nehmen, fürderlich verrichten, und wie sie es befinden, zu vnserer decision, vns, neben jhren bedencken, getrewlich referiren: So wollen wier dasjenige darbey schaffen und verordnen, was der justitiæ zum besten und furderlichsten wird befunden werden.

43. Auff daß auch vnsere getrewe Landtstende und Vnderthanen, desto würcklicher zuvernehmen, daß wir dem Hoffgerichte, seinen starcken lauff zu lassen, und alle disputationes, so wegen vnserer Beampten, oder sonsten, erreget werden mochten, auffzuheben, gentzlich gemeinet: So erkleren wier vns ferner hiemit, daß wier in gnaden zufrieden, daß nicht allein vnsere Beampten, vor vnserm Hoffgericht, so wol jhrer person, als jhres ampts halben, zu recht stehen sollen: Sondern wir haben auch gnedig gewilligt, wenn jemandt vnserer Vnderthanen, zu vns, spruch und furderung gewinnen, daß wier derhalben, vor gedachten vnsern Hoffgerichte, in personalibus & realibus actionibus, zu recht stehen wollen: Vnd sollen Hoffrichter und Assessorn, vff solchen fall, jhrer Eyden und pflichten, damit sie vns verwandt, hiemit erlassen sein: Sie auch citationes, und andere Procels in jhren nahmen, doch vnterm Hoffgerichts-Secret, wieder vnsern procuratorem generalem, welchen wier dießfals ordnen werden, so wol in wehrendem processu, als in puncto executionis, außgehen lassen mögen.

44. Dagegen dann Ritterschafft, Stadt und Stende, sich gegen vns, verpflichtet, daß sie, vns, in allen sachen, wie die nahmen haben, auch an keinem andern ort, als an besagtem Hoffgericht, in erster instanz, besprechen sollen.

45. Damit aber die Jurisdiction des Hoffgerichts, und unser Cantzley, nicht confundiret,

noch eine, von den anderen verhindert werde, zudeme auch in den Vndergerichten, ein gewisser modus procedendi, und was eine jede Parthey, an Citation, Protocol, Sententien geldt, und andern sportulis, den Gerichten zu erleggen schuldig, richtige ordnung angestellet werde.

46. So haben wier uns dahin erkleret, daß wier unsere Cantzley, so wol als die Vndergerichte, mit gewisser ordnung fassen wollen, alles dero Keyserlichen resolution gemeß, und damit die eingerissene mißbreuche, gentzlich abgeschaffet, und die Gerichtskosten zur unbilligkeit, nicht vberheufft werden.

47. Wie dann auch ferner unsere getrewe Landtstende und Vnderthanen, sich dessen gegen uns, gewißlich versehen sollen, daß wier durchaus nicht gemeinet, jemandt, waß würden, standes oder wesens der sey, in unsern selbst eigenen, so wenig, als in Partheyen sachen, ungehört, und unerlangten unpartheyschen Rechtens, an seinen güttern, recht und gerechtigkeit, deren possession, vel quasi, wieder recht, zu turbiren, vielweniger zu entsetzen.

48. Sondern wier versprechen hiemit, daß wier, einen jeden, bey gleichmesigen ordentlichen Rechten lassen, schützen und handthaben wollen. So soll auch in der Cantzley und Vndergerichts ordnung, mit allem ernste, gebotten werden, daß bey den verbrechungen der underthanen, welche nicht am leib und leben zu straffen, diese moderation gebraucht werde, damit diejenigen, welche gnugsamb begüttert, oder burgerliche caution leisten konnen, mit gefencklicher hafft, verschonet, und nach Landtrecht, jederzeit gestraffet werden.

49. Belangende den ortt zu Awrich, da jetzo das Hoffgerichte gehalten wirdt, seindt wier hierin allenthalben einig, daß eines sonderbahren newen gebeuwes hochlich von nöthen: Vnd wollen derwegen, die Visitatoren des Hoffgerichts, zugleich darauff mechtigen, des sie, bey verrichtung jtzo vorstehender visitation, sich mit dem Hoffrichter, und assessoren, vergleichen, wie etwa dasselbe gebeuwde suglich anzustellen, und auffzubawen, und wan sie uns, jhr gutt bedencken, darüber eingebracht, wollen wier, nach befindung, die verordnung thuen, daß mit demselben newen gebeuwde, so baldt es müglich, verfahren werde.

50. Wie es aber mit dem unterhalt, bestellung, und abstellung, der Hoffgerichts personen, sowol den visitationibus, zu halten, denen giebt die ordnung, neben der Keyserlichen resolution, und andern execution recessen, seine klare gewisse masse, dabey bleibt es nicht unbillich. Vnd wollen wir, demjenigen, waß der procuratoren halber, bey disser Landtages handlung erinnert, und daß dem Hoffgericht, die macht zu gunnen, der procuratoren unfleiß, und untreiw, nach gelegenheit der verbrechung, mit Gelt, oder entsetzung jhres diensts zu straffen, zu vorstehender visitation, seine gebürliche masse zu geben nicht vergessen.

51. Wan wier vnß auch in vnsern den Stenden beschehen vertrag, dahin ercleret, daß wier, die verbesserung des Landrechts, und der Anno 45. auffgerichteden ordinantz, jedoch auff der Landtschafft vncosten, etlichen gewissen personen, so der Ostfrießischen rechten und gebreuchen erfahren, wollen committiren.

52. So werden es die Stende gewißlich davor achten, daß solches, furderlichst, jhres mittels persohnen, so wier vnseren Räthen zuordnen wollen, auffgetragen werden solle: Vnd wan dieselbe vnß, jhre hierüber gefastes bedencken, eingeschicket, wollen wier, mit Rath vnserer Landt- und Hoffräthen, die billigkeit verschaffen, und in alle wege daran sein, daß dasjenige, was anjetzo, der beheerdischen Lande halber, erinnert, gnugsamb in acht genommen werde: Vnd was dießfals von vnß, und den gesambten Stenden, auff offentlichen Landtage gut gefunden, dasselbe soll, von allen theilen, der billigkeit nach effectuiret werden.

53. Ebener massen, lassen wier dasjenige, so der Notarien halber angezogen, bey den buchstaben der Keyserl. resolution bewenden. Vnd weil gleichwoll offenbahr am tage, wie leyder, diese gute Grafschafft, mit vielen vngeschickten vnduchtigen Notarien, vberschwemmet, deren etliche, wie wier glaubwurdig berichtet, nicht wissen, was eines Notarii ampt eigentlich sey, etzliche den titul des Notarii, von denen erlanget, so solche jemandt zu verleihen, gar nicht berechtiget: Etliche aber, alle jhre anschlege, dahin richten, damit sie vnnötig gezenck stifften, den armen partheyen das gelt absaugen, vnd vnter dem titul des Notariatz, sich vieler licenz und privilegiorum, in Städten, Flecken, und Dorfferen anmassen, dern sie gleichwol zu recht, so wenig, als durch einige gewonheit befuegt: Alles denen im Heiligen Reich publicirten ordnungen und abschieden, der Notarien halber auffgerichtet, zuewider und zuentgegen. So seindt wier gentzlich gemeinet, allen diesen vnordnungen, durch general edict oder andere rechtmeßige remedia, zubegegnen, die vnduchtigen Notarien abschaffen, und ihr ampt, den Reichs-constitutionen gemeß, zu reguliren, damit zwischen duchtigen, und vnduchtigen, guten und bösen, ein vnterscheidt gehalten, und deme, der es wurdig, von den vnwurdigen, das Brodt vor dem munde nicht wegk gerissen, noch die armut, von dergleichen leuthen, zu jhrem entlichen verderb ferner außgemattet werde.

54. Hie-

54. Hieneben vermag die Kayserliche resolution, im buchstaben ferner, daß Ritter- und Landtstende, die Keyserliche Majestet ꝛc. embsig gebetten, wolgedachten vnsern vielgeliebten Herrn Vattern, dahin zuvermögen, daß zu der Landtregierung vnd Landträthen, eingeborne, vnd nicht außlendische gebraucht werden. Welches dan die Keyserliche Majestet ꝛc. vermöge gemeiner recht, und fast aller Völcker gewohnheit, vor billich erachten, vnd gnedigst erwehnen, daß auch seiner Vätterliche liebden, sich darzu, mit der zeit zuverstehen anerbotten. So haben wir disem allem nach, vnd auß bewegnuß, der Landtväterlichen zuneigung, allen vnsern eingebornen Vnderthanen und Landtsassen, ehre, nutz vnd befurderung zu erzeigen, baldt bey angehender vnserer regierung, gewisse persohnen, auß der Ritterschafft an vns gezogen, vnd dieselbe zue vnseren Landträthen, darumb, bestellen wollen, daß wier vns jederzeit, bey jhnen guten getrewen raths, zuerholen, welcher gestalt, dasjenige, was zu vernunfftiger erhaltung guter policey, in Geist- und Weltlichen sachen, nutz und nötig an- und auffzurichten, vnd sonsten von jhnen zu jederzeit, wan wier, jhres getrewen raths notturfftig, in genaden vernehmen köntten, wie die gemeine wolfahrt vnserer Grafschafft weit außgebreittet, auch allem vnheil, so derselben, in- und ausserhalb Landes zustehen und begegnen konte, vorgebawet werden müchte.

55. Vnd seindt wier hierüber gnedich gemeinet, auch andere unsere Landtsassen und Vnderthanen, so darzue bequem und duchtich befunden worden, unserer gelegenheit nach, zu bedienungh der Empter, darauff unsere Landtsregierungh beruhet, kunfftig zu gebrauchen. Weil wier es selbst davor achten, daß dadurch zwischen unß, und unseren Vnderthanen, allenthalben gutt vertrawen gestifftet, vieler diffidentz furgebawet, und anderen Vnordnungen abgewehret werden könne. Deßwegen unsere getrewe Landtstende, und Vnderthanen sich dergestaldt, gegen uns, mit underthenigem schuldigen gehorsamb, und sonsten præsentiren und bezeigen sollen, daß wier sie, vor anderen außlendischen, zu unseren diensten, zu erfurderen, destomehr ursach gewinnen.

56. Vnd haben wier, in der Landttages Proposition den Stenden, unsere bestalte Landträthe, darumb nahmbhafft gemacht, do jemandes wehre, der sie etwa auß redtlichen ehrlichen ursachen, zu tadlen, daß derselbe an uns solches ohne schew bringen möchte: Stellens auch nochmahlen dahin, do jemandts vorhanden, welche, wider unsere Landt- und Hoffräthen, auch alle andere unsere Officianten, und diener, redtliche und ehehaffte exceptiones vorzuwenden hette, oder kunfftig haben wurde, warumb er zu deme im vertrawten ampte nicht duchtich, nutzlich, oder uns, ihn zu gebrauchen, nicht ruhmlich, daß unß solliches libere, offenbahret werde, und wollen wier, nach befindung darob halten, daß es, an besserer ordinantz, deßfals, nicht mangeln wirdt.

57. Ferner mit was ordnung und masse, die Landtäge außzuschreiben, zu halten, und zu schliessen, deme geben die Keyserliche resolution, und andere receß, seine gewisse form und regulam, dabey lassen wier es nicht allein unbeweglich bewenden, sondern haben auch den unsern, ernstlich bevohlen, daß bey außschreibung dieses Landtages, anders nicht, dan wie es der buchstabe der Keyserlichen resolution, endt- und abschiede vermag, solle verfahren werden. Vnd lassen uns ferner wolgefallen, daß die Ritterschafft jhren anzeige nach, uns ein matriculam vberreiche, damit wier uns, darin zu ersehen, und nach befindung unser Cantzley, zu bevehlen, wornach sie im außschreiben und tituliren, sich zu achten.

58. Wier wollen auch, daß die außschreiben der Landtage, mit rath der Landt und Hoffräthen verfertiget, und denselben die vornembsten ursachen, warumb der Landtag nottig, einverleibet, auch, nach gelegenheit der zeit und ursachen, den Stenden ein geraumer termin darzue angesetzet werde, da dan iedem Carspel und Gemeinde, jhre freye wahl, ohne einigen unserer beampten eintrag und spärrung, wen sie uff landtäge zu schicken gemeinet, sol gelassen sein. So ists vor sich billich, und vermags die Keyserliche resolution, daß die vota, auff den Landtägen, einem jeden Stande frey gelassen, ordentlich colligiret, und wan sich die Stende eines einmutigen schlusses nicht zuvergleichen, uns, zu unserm bedencken vberantwortet, auch alles dasjenige, so also einmütiglich, oder per majora, von uns, und ihnen geschlossen, exequiret, und darüber von uns so wol als den Stenden festiglich gehalten werde.

59. Daß aber hiebey ferner begeret, etliche gewisse persohnen, auß den Cärspelen und Stedten, zu immerwehrenden gevolmachtigden, auff Landtäge zu perpetuiren, und zu bestettigen: Achten wier unnöttig, weil es der Keyserlichen resolution zuentgegen. Jedoch halten wier dieses ein nutzlich werck, daß die Stende, auß jhrem allerseits mittel, einen engen außschuß erwehlen, und unß denselben præsentiren, und nambhafft machen, zu dem ende, daß wier, in sachen, das Gemeine Vatterlandt betreffendt, welche uff gemeinen Landtägen, entweder propter moræ periculum, nicht zu bringen, oder daß sie, im engen Rath, mussen verschwiegen gehandlet werden, oder sonsten,

des

des Landtages so hoch nicht nöttig, sie zu unß mögen erfordern, und jhr trewhertziges bedencken darüber so woll als unserer Land- und Hoffräthe, einnehmen.

60. Vnd lassen wier demnach gnedich geschehen, daß unsere getrewe Landtstende, uns, darzu jhres mittels persohnen, zu unser confirmation und bestettigung, nambhafft machen, damit wir ihres raths, in obgesetzten fellen, und wo wier dessen sonst bedurfftig, jederzeit gebrauchen mögen: Da dan den Stenden frey stehen soll, vns an stadt der abgehenden persohnen, eine andere aus dem Stande, darauß dieselbe deputiret gewesen, wiederumb zu vnserer confirmation zu præsentiren.

61. Wan man auch die Keyserliche resolution, im §. Wegen haltung der Landtage: verß: So sol auch ꝛc. recht erwogen, vnd darnach, von den Stenden, gelebt wirdt, so haben sie sich gar nichts zu befahren, daß solche ihre zugelassene zusamenkunfften von vnß, mit beschuldigung verbottener conventiculen, und verdechtiger rottirung, sollen beschweret werden.

62. Der Collecten vnd stewren halber, lesset es die Keyserliche resolution allerdings bey der anno 89. ergangenen außspruchs disposition, vnd darauff erfolgten Embdischen vnd Nordischen recessen bewenden. Wan nun dieselbe eigentlich betrachtet vnd erwogen werden, so ist darauß klarlich zuvermercken, daß Jhre Keyserliche Majestet ꝛc. vns, das jus collectandi, nicht streitet, sondern nochmalen gestehet, vnd bekrefftiget: Jedoch mit dieser außtrucklichen condition, maß, vnd ordnung, daß solches mit rath, einwilligung vnd zuthuen vnserer Landtschafft beschehe: Dasselbe, weil es den rechten gemeeß, vnd nicht vnbillich, wollen wier in acht zu nehmen, vnd zu halten, vns hiemit außtrucklich ercleret haben.

63. Vnd weillen von vnsern getrewen Landtstenden vnderthenig begeret, daß wier, neben jhnen, auff mittel vnd wege zu dencken, vnd zu schliessen, gnedig geruhen wollen, wie vnsere gutte Graffschafft, aus ihren schweren burden vnd schulden lasten erlöset werden mochte, wier auch gnedig gemeinet, vnseren getrewen Vnderthanen, vnd gantzer Landtschafft, so viel an vns ist, zu ablegung solcher beschweren, gute befurderung zu bezeigen. Als haben wier uns demnach bey dieser Land-tags tractation, mit den Stenden einmutiglich dahin verglichen, daß sie uns auß ihrem mittel etliche gewisse persohnen, præsentirt und nambhafft gemacht, auch denselben krafft dieses algemeinen Landtages schlusses liberam & plenissimam potestatem gegeben haben, einen oder mehr modos contributionis zu bedencken, und wan sie sich deßwegen, unter einander verglichen, und ihre meinung zu papier gebracht haben, daß sie alßdan desselbige, unß, zu unseren nachdencken, und belieben einhendigen, mit unß ferner sich daraus unterreden, und berathschlagen, und wessen wier uns endtlich mit ihnen, und sie sich hinwieder mit unß darüber vereiniget, dasselbe alles, solle dermassen krefftig und bestendig geachtet werden, als wenn alle und jede Stende derselben gliedtmassen und verwandte, solches gerathen, gewilligt und beschlossen hetten.

64. So viel aber die einnahme vnd verwaltung der Collecten belanget, seindt wier entschlossen, sechs gewisse persohnen, auß vorangeregten der Stende allerseitz deputirten, vnd also auß iedem Stande zwo, zu erwehlen, vnd deren einen vnserer Räthe, zu zuordnen, vnd mit vorgehenden rath vnserer Landt- vnd Hoffräthen, wie ingleichen, denen zu dem modo contributionis verordneten, durch diese sieben persohnen, ein sonderbahr collegium der Steur-einnehmer, anzurichten, auch dieselbe, beneben denen, so wier jhnen als buchhalter vnd Schreiber, zuordnen werden, mit Eyden vnd pflichten, vns vnd vnserm lande zum besten, gebührlich zubelegen, vnd sie auff eine richtige ordnung, nach deren sie, so wol als alle vnsere beamte vnd Vnderthanen, bey einfurderung, ausgabe, vnd Administration der Steuren vnd Collecten sich eigentlich zu richten vnd zu achten haben, zu verweisen vnd alles dermassen anzustellen, damit vergebliche vnnöttige vncosten, bey der einnahme, verhuetet, die ausgaben, dahin sie destiniret, mit vnser anordnung, vnd jhren Rath vnd vorwissen, angewendet, vnd hierin vns, vnd vnserer getrewen Landtschafft, das wenigste nicht verruckt noch vntergeschlagen werde.

65. Wurde sich auch begeben vnd zutragen, daß einer oder mehr, aus obangeregten deputirten, mit todt oder sonsten, abgehen worde, so seind wier in gnaden zufrieden, daß vns, eine andere persohn, von dem Stande, dem er angehörig gewesen, ad confirmandum præsentirt vnd vorgeschlagen werde.

66. Vnd weiln die Stende hierbey erinnern, daß auff diesen fall, des Landtpfenningmeisters nicht von nötten: So lassen wier vnß gefallen, daß derselbe dienst, numehr aufhöre und erlesche.

67. Was nun also, wie bißhero erzehlet, eingewilliget, gesamblet vnd einbracht wirdt, darüber haben wier vns mit den Stenden, verglichen, vnd ist einmutiglich beschlossen, daß davon sollen, vermöge der Keyserlichen resolution, vnd deren vorgehenden executionrecessen, vnd andere decreta, bezahlet werden,

den, alle hinderstellige Reichs- vnd Craißsteuren, alle commission, legation, vnd andere vnkosten, von anfange vergangener vneinigkeit, vnd biß zu diesem Landtagsschluß, von vnserm Herrn Vattern, vnß, vnd vnser getrewen Landtschafft, inn- vnd ausser Landes, auffgewandt, alle resta, so dem Hoffgericht vnd dessen verwandten, bißhero, an ihrer verdienten besoldung, vnentrichtet stehen verbleiben: Vnd der newe baw des Hauses, darin diß Hoffgericht kunfftig zu halten: Vnd was dergleichen landtschulden mehr mögen befunden werden. Bey welcher schulden-abzahlung dan, diese ordnung gehalten werden soll, daß, vor erst alle schulden, so aus dieser collectation, wie obstehet, bezahlet werden mussen, vns, vnd obgedachten der Stende zu dem modo contributionis verordneten, richtich angegeben, liquidiret, und davon vnser geburnuß, nemblich die summa, deren wier vns, wegen vnserer auffgewandten kosten, wie hernach folget, mit den Stenden verglichen, zusampt denjenigen schulden, welche gar keinen verzug leiden konnen, auch die, so mit hohen interesse und vngelde, verzinset werden, vnd dan die vbrigen, so viel deren auch sein mögen, abgetragen werden.

68. Vnd obwol wier, also balde gefasset gewesen, mit vnserer vnstreitbahren richtigen rechnung in continenti zu belegen, wie hoch sich obgedachte vnsere erlittene kosten erstrecken, so haben wier dennoch, auf solche rechnung, nicht dringen, sondern in vergessung derselben, vnd in gnediger erwegung vnserer Stende, ohne des, hochbeschwerlicher burden, vns, wegen obgedachter rechnung, mit einer gewissen summen, als benentlich hundert tausendt Reichsthaler, abfinden vnd contentiren lassen, welche sie vns, vff masse vnd weise, wie vns, wegen der termin vnd sunsten, mit denen zu dem contribution-werck verordneten, ferner zu vergleichen bezahlen sollen. Vnd seind wir, der vngezweiffelten zuversicht, es werden die Stende, jhrem vnderthenigen erbieten nach, wann den obangezogenen Landesbeschwerungen, vnd anderen, vnser Graffschafft zum besten, verwilligten vnd verabschiedeten mittelen der Collectation, gehollfen, vns, wie getrewen Vnderthanen rühmlich vnd wol anstehet, ferner die handt zu bieten, vnd beyzuspringen, sich nicht verweigeren.

69. Jedoch sol diese der gemeinen Landtstende eingewilligte contribution, und vns versprochene summa der 100000. Reichsthaler, diejenigen schulden, an hauptsumma, zinsen, und andere gebuhrnuß, durchaus, nicht angehen noch berüren, welche vnß, Burgermeister und Rath, auch gemeine Burgerschafft vnserer Stadt Embden, absonderlich und vor sich, zu bezahlen schuldig, sonderen dieselbe hievon, austrucklich, ausgeschlossen, und wier, derentwegen sonsten befriedigt werden, wie davon hernacher disponiret, und in specie in diesem recess, soviell vnser Stadt Embden belanget, verordnet werden.

70. Von disen allen, welches also Jahrlich eingenommen, und bezahlet wirdt, sollen die verordnete einnehmere, vnß, und den deputirten der Landtstenden, alle Jahr, auf einen gewissen termin, nemblich, den tag nach dem Fest trium regum, vollenkommene richtige rechnung thuen, damit vns, und jhnen, allerseits, wißlich werde, wie weit die eingesamblete collecten, zu abtragung der obgemelten schulden, reichen, und was noch zu bezahlen vberig und im rest verblieben, damit alßdan, de continuatione oder minutione collectarum, ferner etwas gewisses geschlossen und exequiret werde.

71. Wan sich nun befinden wirdt, daß alle schulden abgelegt, vff dem fall, sol ferner, diese contributio, so lange continuiret werden, biß daß zu behueff zweyhundert tausenden Reichsthaler vngefehrlich, zusamen gebracht werden, damit von der pension deren heubtsummen, die kunfftige Reichs- und Craiß-steuren, jederzeit richtig erleget, das Hoffgericht bestendig vnderhalten, und darüber alle andere beschwerden, so vnser Graffschafft zuwachsen konten, als weit sich das ærarium erstrecket, durch unsere anordnung, und mit gemeiner Stenden rath und vorwissen, abgetragen werde.

72. Weil auch die Stende, der besatzung unser Häuser und knechte geldes hierbey erwehnung, So erbieten wier unß dahin, daß wir forderlichst, mit unsern Landt- und Hoffräthen, und eines jeden Ambts underthanen, berathen und schliessen wollen, in was anzahll die ordinari besatzung, auff unsern Heusern zuhalten, und wie dieselbe zu unterhalten, und was alßdan geschlossen wirdt, darüber sollen die Ampts underthanen dießfals ferner nicht beschweret werden. Jedoch soll durch diese collectation unß, an unseren wolhergebrachten, unstreittigen hebungen, accisen, zollen, zinssen, Pachten, Renten, diensten, und anderen gebuhrnuß, wie solches nahmen haben mag, und wier dessen, von rechtswegen befugt, durchaus keinen eintrag, oder abbruch geschehen: Sondern wier vielmehr, bey deren continuation gerubiglich und unbetrübet gelassen werden, wie dan auch diese eingewilligte collecten, den gemeinen Stenden, sampt und sonderlich, an jhren privilegien, alten herkommen, recht, und gerechtigkeit, nichts præjudiciren, noch auch solche collecten, anders, alß obgeschrieben in

einige consequentiam kunfftig sollen gezogen werden.

73. Waß dan endtlich, wegen einteichung der angewachsenen Lande, an unß begeret, erbieten wier unß hiemit, daß es anders nicht solle gehalten werden, als wie dießfals, der alte gebrauch solches zulest, und freylich, ohne zuziehung und rath unserer Land- und Hoffräthe, auch deren, so darbey vornemblich interessiret, keine neuwe Lande eingeteicht werden. So viel aber die disputationes betrifft, weme die an- und zuwachse zustendich, das stellen wier zu gutlichem oder rechtlichem außtrag.

74. Nach erledigung dieser general beschwerden, und mißverstende, haben uns die von der Ritterschafft, Stedte und Stände, in specie zu erkennen geben, was eines jeden Standes absonderliche beschwerden und begeren sey, darüber wir, nach notturfftiger berathschlagung, und unterredung uns mit unser getrewen Ritterschafft ihrer clagden halber, dahin verglichen, daß jhnen durch unsere investitur, regalia, privilegia, und oberbotmessigkeit, an jhren herligkeiten, Geist- und Weltlichen, Peinlichen und Burgerlichen gerichten, alluvion, und jagt gerechtigkeiten, so viel sie dessen in gesambt, und besonders, ohne rechtmessige widerrede, geruhiglich herbracht, genutzet, gebrauchet, und besessen, kein abbruch noch eintrag beschehen, sondern ein jeder, darbey, dem rechten gemeeß, von unß, geschutzet und gehandthabet werden solle. Vnd so viel darüber, wie auch sonsten albereit proceß entstanden, oder noch entstehen konten, dieselben, auff billiche wege, in der gütte, vergleichen, oder da die gütte, vber vermuthen, bey dem einem oder andern theil, entstehen wurde, auff solchen fal, die streittigkeiten, in gewisse compromiß, deren wier uns mit jhnen, nach gepflogener und entstandener gütte, vergleichen wollen, gefast, und durch schleunige erörterung geendet, immittelst aber niemandt, weder wier, noch sie, an seinem besitz, und possession, vel quasi, ferner turbiret, viel weniger dessen entwehret, sondern biß zu endtlichem außtrage, geruhiglich, darbey gelassen werden solle.

75. Waß dan, vors ander, unsere Städte, und insonderheit Bürgermeister und Rath unser Stadt Embden angehet, wissen wier uns zuerinnern, was vor beschwerliche weitleufftigkeit, zwischen Hochgeehrten unsern Herrn Vattern, und ihnen, vor und nach publicirten Keyserlichen resolution, erreget, wie dieselbe vortgetrieben, und was dabey, allenthalben, attentiret und vorgenommen: Demselben aber uff einmahl gantz und grundlich abzuhelffen, und daß dergleichen hinführo in ewigkeit nicht mehr geschehe, so viel möglich, vorzubawen: haben wier jhnen, obangeregte Keyserliche resolution, alles jhres inhalts, puncten, clausulen, und articulen, so viel dieselbe, in specie, die Stadt Embden berüret, nicht allein gnedich confirmiret, sondern auch uns, der streittigen punct halber, mit jhnen, uff nachfolgende maß, vergliechen.

76. Anfenglich sollen und wollen sie dasjenige, so jhnen in der Keyserlichen resolution, verstattet und zuertheilet, anders nicht anziehen, deuten, noch gebrauchen, als wie es von der Keyserlichen Majestet ꝛc. ihnen gegeben, und mitgetheilet worden, nemblich, daß es, zu conservation gutten Stadt regiments, zu beforderung derselben vornehmen Sehepsorten, und Haven, und entlich dahin gemeinet, daß sie sich gegen die Keyserliche Majestet ꝛc. und dem Heiligen Reich, so woll uns, ihrem angebornen Erb- ober- und Landtßherrn, umb so vielmehr alles getrewen untertheni gsten gehorsambs befleissen sollen.

77. Zum andern, sein wier gnedig zufrieden, daß, umb mehrer gewißheit, und verhuettung künfftiges streittes willen, es mit den Kirchen- und Schulwesen, nachfolgender gestalt gehalten werde.

78. Erstlich soll uns freystehen, wan wier unser Hoffläger wesentlich in der Stadt halten, daß wier auff unserm Hause, vor uns, unsere hertzliebste Gemahlin, Räthe, Amptleuthe, diener und Hoffgesinde, unsere Predigten, ohne verhinderung halten, und den Gottsdienst, daselbst, verrichten lassen mögen, als wier, dasselbe in unsern Christlichen gewissen, gegen Gott verhoffen zu verantwortten, sonsten aber soll hierüber, in der alten Stadt, und Valdern, sowol in den Vorstedten, keine andere religio offentlich gelehret, geübet, und geduldet werden, als die, so an itzo, in der grossen- und Gasthauß Kirchen, gepredigt wirdt, darzu dan Burgermeister und Rath, die Burgerschafft werden gebührlich anzuhalten wissen.

79. Es sol auch niemandt, in seinem gewissen beschweret, noch vber dasselbe, einige inquisitio, und vntersuchung gestattet werden.

80. Zum andern, sol die vocatio, præsentatio & collatio der Prediger und Kirchendiener, bey der Gemeinde, und ihren gliedmassen, aber die confirmation derselben, bey vns, stehen und verbleiben, welche wier, ohne einige contradiction und einrede der præsentirten personen, mittheilen wollen. Vnd mögen die Olderlingen, ihr ampt, in den Kirchenbedienen, und die diaconi, die armen, jhrer ordnung gemeß, frey und vnverhindert versorgen.

81. So mögen zum dritten, die consistoriale und classicale versamlungen, nach inhalt jetzt-

jetztgemelter Kirchen-ordnung, vnterhalten werden. Jedoch daß niemandt, zu dem wochentlichen cætu zu zwingen, und in dieser versamblung anders nicht, als Kirchen-sachen, verhandelt werden, vnd stehet Burgermeister und Rath jederzeit frey und bevor, einen, aus ihrem collegio, oder den Viertzigen, welcher ein gliedtmaß der Kirchen ist, zu committiren, in demselben consistorio zu erscheinen.

82. Was aber hierüber, der Geistlichen botmeßigkeit, an schlichtung der Ehesachen, vnd sonsten anhengig, dasselbe alles, sol an vnser consistorium verwiesen werden, Jedoch dadurch der Stadt Embden an ihrer Kirchenordnung, und was darzue gehörich, nichts benommen sein.

83. Zum viertten, sol niemandt in der alten Stadt oder vff Falderen, ohne Burgermeister und Raths consens Schul halten, und alle Schulmeister angehalten werden, sich, der ordnung zu accommodiren, welche Burgermeister und Rath, hierüber albereitz vffgerichtet, oder kunfftig auffrichten wurden, aber in vnseren vorstädten Schulen zuhalten, wollen wier hiemit gentzlich verbotten haben.

84. Zum funfften, die gütter, so zu vnterhalt Predicanten, Schulen und armen, in der grossen und Gasthaus-Kirchen verordnet, und anjetzo darzue gebrauchet werden, sollen dabey bleiben. Auch wollen wier, daß die zwey vnd siebentzig graß landes, zu Hintha gelegen, welche vnsere grosse Frawe Mutter, löblicher gedechtnuß, auß den Probstey-güttern, der Kirchen zugewandt, dabey gelassen werden.

85. So viel aber die zwey und zweintzig graß, so von der Kirchen zue Embden, nach Loqwart geleget, betrifft, wollen wier versehung thuen, daß sie, entweder der Kirchen alhier, wider restituiret, oder ihnen, von vns, billiche widerstattung geschehe. Vnd soll den vorsteheren, an administration der Kirchengütter kein eintrag geschehen. Auch hieneben die zum Closter der Gaudenten, welche jetzo die Gasthaus-Kirche ist, gehörige gütter, als welche vnsere löbliche vorfahren, mit rechtmeßigem titul, an sich bracht, vnd erlanget, vns alleine bleiben.

86. Was dan, vors dritte, der Stadt privilegien betrifft, lassen wier es allenthalben, bey dem bewenden, was die Keyserliche dispositionen dießfals, angeordnet, darüber wier, sonderlich ober dem privilegio der vorbeyfahrt, mit allem ernst vnd eyffer, halten wollen: Vnd weil dasselbe der Stadt austruglich die helffte, deren darein gesetzte funfftzigk Marck löttiges Goldes, von den vberfahrern giebt und zulest, so seindt wier des gnedigen erbietens, sie dar-

bey, zu schutzen, und zu dieser gebuhrnuß ihnen unweigerlich zu verhelffen.

87. Vnd soviel dan in specie die manutenentia, auch execution und beschirmung jetztberürtes privilegii der vorbeyfahrt: Item die arresta und judicatur: auch die Convoy vnd versicherung, der Schiffvahrenden auff dem Embßstrom belangt, dasselbe bleibt bey vnser disposition, und verordnung billich, jedoch wollen wier, mit vnseren Landt- und Hoffräthen, auch zueziehung Burgermeister und Raths, deswegen, eine gewisse ordnung furderlichst verfassen, und soviel müglich verschaffen, daß die vberfahrer des privilegii, der vorbeyfahrt, vnseumig, verfolget, und zu gebuhrender straff gezogen: Die commercia, zu Wasser und Lande, frey, sicher, und ungehindert, getrieben, und so viel an vns ist, aller freybeuterey und rauben, mit ernster strenger verfolgung gewehret werde.

88. Zum vierdten, sollen und wollen vns Burgermeister und Rath, in die völlige possession, vel quasi, aller alten zollen, und angebrachter Wein- und Bier-accisen, und Impostен, auch aller anderer einkommen, rechten und gerechtigkeiten, wie die nahmen haben mögen, widerumb setzen, und völlig, so wol bey den Burgern noch ausstehender restanten, als kunfftiger hebung halber restituiren, welche nicht in der Keyserlichen resolution, und Norder recess in specie, als new angegeben, und abzuschaffen befohlen, und dern sie hochgeehrten vnsern Herrn Vatter, vor und nach eroffneter Keyserlichen resolution, de facto, entwehret haben.

89. Da sie aber in specie, wieder vnsere zolle, und accisen, anspruchs befügt zu sein vermeinen, bleibt jhnen dieselbe in petitorio zu gutte, oder zu schleunigem austrag, vor vnpartheyschen Rechtsgelehrten, wie wier vns des mit jhnen zuvergleichen, vnbenommen, sondern vorbehalten.

90. Zum funfften, werden die schulden, damit vns Burgermeister und Rath verhafftet, billich in eine summam zusamen geschlagen, und wier deren befriedigt, auff maß und weyse, wie wier vns dessen, mit jhnen, auch denen, zu berathschlagung gemeiner schatzungs-sachen deputirten, vergleichen werden.

91. Zum sechsten, bleibt es der Wahl und beeidigung Burgermeister und Raths, der Viertziger und ander der Stadt Officianten, bey der Keyserlichen resolution und derselben buchstablichen einhalt, billich, und sollen dieselbe, sobaldt die huldigung eingenommen, in vnser, und der Stadt pflicht genommen, und in specie, auff diese concordata beeidiget werden.

92. Zum siebenden sol es mit bewahrung,

haw, und besserung der Stadt, und Faldern der Keyserlichen resolution gemeß gehalten werden, also, daß keine neuwe besestigung, oder ansehnlichs newes werck, ohne vnser vorwissen und beliebung, gebawet werde.

93. Zum achten, sol das untergericht zue Embden hiemit, von unß, zuegelassen und besestiget sein, Jedoch, daß sich desselben cognitio und erkentnuß allein auff Burgerliche sachen, und hoher nicht, als funfftzig gulden erstrecke. Die persohnen, welche jetzo oder kunfftig, den von Burgermeister und Rath, zuegeordnet werden, unß, sowol als der Stadt, wie andere derselben Officianten, vermöge der Keiserlichen resolution, geschworen sein, die brüche, und bussen, vleisig verzeichnet, und des gerichts protocols abschrifft, zu rechter zeit eingelieffert, und was unß, zu unserem halben theyl davon gebühret, richtig und ohne allen abzugk bezahlet werde.

94. Zum neundten, bleibt es auch, so viel die criminal jurisdiction betrifft, bey den Buchstaben der Keiserlichen resolution unverenderlich, und sollen Burgermeister und Rath nach, wie vor, mit der apprehension der mißthäter verfahren, wie dasselbe die Peinliche Halßgerichts ordnung Caroli quinti, allenthalben mit sich bringet. Nach beschehener apprehension, wil die Keyserliche resolution, daß ein unterschiedt gehalten werde, zwischen dem examine, und erkundigung der sachen, und der persohnen. Vnd ist das examen causſæ, allein dahin gerichtet, ob das delictum, deßwegen der gefangen einbracht, warhafftig geschehen, und am leben straffbahr. Dieser beiden stücken halber, gebührt Burgermeister und Rath, in allewege erkundigung einzunehmen, und wan sie derselben gewisse sein, ist der Keyserlichen resolution eigentliche meinung, diese, daß sich Burgermeister und Rath, gegen der gefangenen persohn, gar keines peinlichen bedrawens, angriffs oder examinis anmassen, sondern dieselbe in gewisser zeit, auff die Burgk, liefferen, und darein verfahren lassen sollen, die daselbst ferner zu befinden: Wornach sich Burgermeister und Rath hinführo, eigentlich achten, und unseren beampten, bey der execution, wider die mißthäter publicirten vrtheil, mit angemasten gleide, noch sonsten, keine verhinderung zuziehen sollen, sondern sie, darmitt, wie von alters breuchlich geweſt, geruhiglich gewehren lassen.

95. Befinde sichs dann, in der examination der sachen, daß die that zwar geschehen, aber am leben nicht, sondern mit ehrenrürigen straffen, als stupen schlegen, verweisung der Stadt, den Pranger, und andern manieren und form zu straffen, auff solchen fall, bleibt jhnen das examen personæ, nicht unbillich. Do nuhn die Peinliche Halßgerichts Ordnung, jhnen auff solchen und dergleichen fellen, die scharpffe frage zuletst, haben sie sich deren gleichfalß anzumassen: Jedoch sollen sie, hierin, eine solche bescheidenheit gebrauchen, daß alle nichtigkeiten des processes verhütet, und jhnen, jhr gewissen, rein, und unbetrübet, erhalten werde.

96. Was nun dießfals oder auch sonsten der Keyserlichen resolution zuewideren vorgenommen, solches, als bey wehrenden mißverstenden geschehen, lassen wier zu ewigen vergessen gestelt sein. Vnd weillen sich Burgermeister und Rath ercleret, daß jhnen, und jhren nachfolgeren, dergleichen gar nicht zum vortheil, oder einigen actu possessorio, noch uns, oder unseren successoren, und nachkommen, zu geringsten præjudirz oder abbruch unser hohen Obrigkeit, gereichen, angezogen und gedeutet werden solle: So lassen wier auch die clagen, so deßwegen am Keyserlichen Cammergerichte oder sonsten angestellet, gutwilligk fallen. Vnd versehen uns zu Burgermeister und Rath gnediglich, sie werden sich, in diesen, und andern, jhren erbieten nach, dermassen erzeigen, daß wir jhnen mit beharlichen gnaden jederzeit zuegethan und gewogen bleiben mögen.

97. Zum zehenden, weil die Stadt, noch etzliche stuck grobes geschutzes in verwahrung hat, welches unser eigenthumb, so wirdt unß dasselbe, vermüge Keyserlichen resolution, billich gelassen.

98. Zum eylfften, solle alles Kriegßvolck zu Wasser und Lande, auch alles Kriegswesen, Kriegßrath, und was demselben anhengig, so von unß, und ihnen genommen, und beyderseyts gehalten wirdt, aus vnserer Stadt Embden, vnd der gantzen Graffschafft Ostfrießlandt, vor der huldigung, ab und ausgeschafft werden. Vnd wollen wier allein so viel Soldaten, in bestallung behalten, als zu notwendiger besatzung vnserer heuser, bey jetzigen gefehrlichen leufften, nöttig werden befunden werden.

99. Hiergegen bleibt, nach laut der Keyserlichen resolution, Burgermeister vnd Rath die verordnung der Stadt wacht, billich: Vnd mögen dieselbe ihre gewohnliche wachtordnung continuiren. Da sie aber einige Soldaten zur burgerwacht, in solcher anzahll, als sich, zu erleichterung der Burgerschafft, zu bewahrung der Stadt und Faldern dienlich vnd nöttig befunden wirdt, annehmen und gebrauchen, sollen dieselbe zuforderst, den gewohnlichen Burgereidt, damit sie vns, vnd gemeiner Stadt verbunden, leisten, vnder kein sonderbahr fliegendt Fendlein gestellet: Sondern alleine zu bewahrung der Stadtpforten und Beume, gebraucht werden.

100. Zum

100. Zum zwölfften, wollen wier die verordnung thuen, daß auf unser haus und Burgk, ein Drost oder Vogt gesetzt werde, welcher ein Landtsaß, und der Burgerschafft nicht entgegen noch zuwideren.

101. So wollen wier auch, zum dreizehenden, vns durch schickung oder schreiben, zum höchsten angelegen sein lassen, vnd befurdern, daß alle biß anhero angehaltene vnd arrestirte persohnen, vnd gütter, was wesens oder nahmens die sein, vnd wo dieselbe arrestirt vnd enthalten, sonder einich ranzion vnd entgelt, los gelassen werden mugen. Dagegen auch Burgermeister vnd Rath verpflichtet sein sollen, die bey dieser vneinigkeit, vnd aus derselben vrsache, sonsten aber keiner andern verbrechung wegen, ausgewiesene, eingelegte, oder vor sich selbsten entwichene Burger vnd einwohner, ohne einige widerrede, einzunehmen, vnd sie, bey ihren Weibe, Kindern, heuslicher nahrung vnd guttern, den rechten, vnd dieser Stadt ordnungen vnd gebrauchen gemeß, geruhiglich gewehren lassen. Vnd bleibt gleichwol, dieser Concordaten vngeachtet, denjenigen privat-persohnen, welche wieder iehmandt, deren, jhnen abgenommenen gütter, zu klagen haben, vnbenommen, jhre action vnd zuespruch, an gebührlichen orteren, vnd ordentlich, dem rechten gemeß, anzuestellen vnd zu verfolgen.

102. Was sie dan endtlich, wegen union der Stadt, vnd der Vorstädte, bey vns, gesucht vnd instendich gebetten haben, daß wier gnedich gestatten wolten, damit dieselbe sampt vnd sonders, ihren vnd also einerley botmessigkeit vnterworffen sein, vnd vieler misbrauchen vnd vngelegenheiten, so aus der separation entstehen konten, abgeholffen werde. Darein haben wier zu willigen, bedencken: Jedoch seindt wier eigentlich gemeinet, alle mißbreuche vnd vnordnung in den vorstädten abzuschaffen, gutte policey-ordnung vffzurichten vnd zubefurderen, das zwischen allen vnd jeglichen vnseren Vnderthanen gutte correspondenz vnd einicheit erhalten werde. Do auch Burgermeister vnd Rath, bey vns, vmb confirmation deren Rollen, so sie den Gilden gegeben, darumb vnderthenig bitten werden, daß dieselbe auch in vnseren vorstädten, gedultig sein mögen, seindt wier vrbietig, woferne wier, dieselbe, der billigkeit gemeß befinden werden, jhnen, dermassen, mit gnaden zu begegnen, daß sie wircklich zu vernehmen, wie wier, vnserer getrewen Burgerschafft nahrung gerne befurdert sehen.

103. Was dan vors ander, die beiden Stedte Norden, und Awrich betrifft, haben dieselben gesucht und gebetten, jhre angegebene gravamina, nach billigkeit abzuschaffen, und sie bey jhren alten privilegien, freyheiten, ordinantien, und gewonheiten, auch Siegel und brieffen, nicht allein geruhiglich gewehren zu lassen, sondern auch unß, ihrer ferner in gnaden, so weit annehmen, daß jhre privilegia, und Stadts gerechtigkeiten vermehret, und was sonsten zu ihren besten und uffnehmen gedeyen konte, nach notturfft befurdert werden muchte.

104. Insonderheit haben die zu Awrich, embsig angehalten, ihrer Heidtlande und schweren Hoffdienste halber, eine billiche ordnung anzustellen, damit sie, mit deren vielfaltigen vbermachung, nicht also vbermessig beschweret, und dadurch, an ihrer heußlicher nehrung, woran ihre zeitliche wolfahrt gelegen, zum hogsten, verkurtzet werden.

105. Nun erkennen wier uns nicht allein schuldig, sie, bey allen ihren oberwehnten privilegien, ordinantien, freyheiten, rechten, und gerechtigkeiten, wie obstehet, geruhiglich bleiben zu lassen, und gegen jedermenniglichen zu schutzen und handt zu haben: Sondern wier wollen auch, umb ihrer getrewen dienste willen, welche sie unseren löblichen Vorfahren, und uns, jederzeit bestendig erzeigt und bewiesen, auch hinfuhro erzeigen und beweisen sollen, und wollen, mit allem ernst darzue bedacht sein, daß ihren beschwerden, der billichkeit nach, remedürt, jhnen ihre privilegia und Stadtsgerechtigkeiten, vermehret, jhre gemeine wolfahrt befurdert, und was ihnen zu gutten gereichen mag, jederzeit vortgesetzet werden.

106. Insonderheit wollen wier, mit unserer getrewen Burgerschafft zu Awrich, ihrer Heidtlandt und Hoffdienste wegen, eine solche vergleichung anrichten, daß sie darauß thatlich zu vernehmen, wie uns ihre zeitliche wolfahrt vort zu setzen, am högsten angelegen.

107. Als viel dan letztlichen, den dritten oder Haußmans standt betrifft, dieweil dieselbe, unter andern vielfeltigen klagen, vornemblich diese vorbracht, daß sie mit fron- und Hoffdiensten, vbermessig, auch wider alts herkommen, insonderheit zue behueff der incorporirten Closter güttern, deren vorwercke, und andern Schaff- und Graßheusern, item, des gemeinen gesindes, beschweret, und weitter, als vom einen ampte zum andern, die Wagenfuhr zu verrichten, angehalten worden. So thun wier die gnedige vertröstung, daß wier in allen und jederen unsern Empteren, unß, mit jhnen, einer billichen masse, und moderation, der Wagen und anderer frondiensten, oder eines gewissen geldes dafür, Jährliches, an unsere ambtheuser, zu entrichten, vergleichen, vnd was also verglichen, in bestendige gewisse ambtbücher verfassen, Insonderheit von wegen vnserer Closter gütter, derselben Vorwercke, auch Graß- vnd Schaff-

heuser vnsere getrewe Vnderthanen mit den diensten, so dem herkommen zuwider, verschonen, und jhre Wagenfuhr weiter nicht, dan vom einen ampte zu dem andern, und soviell diejenigen, so an den gräntzen vnser Grafschafft wohnen, betrifft, vff gewisse masse, dem herkommen gemeß, gebrauchen lassen, und die Wagenfuhr, niemandt, als vnseren Räthen, beampten, vnd welche sonst special commission davon, bey vns, erlangen, erstatten wollen.

108. So sol auch hinfürter vnserer Vnderthanen Turffsuhr, niemandt anders, als vnseren Grafflichen heuseren (wie wier dan mit vnsern vnderthanen, jedes ampts, nach gelegenheit einer billichen moderation und masse, vns vergleichen werden) zu gutte kommen, oder gefordert werden, viel weniger aber sol die entrichtung des dienstbotten lohns (dessen sich vnsere Vnderthanen in Averledinger Vogthey wegen des Closters zur Mühde beschweren) nach diesem, continuiret werden.

109. Was dan die dienste betrifft, so zu vnser Vestung, insunderheit, vnserer Veste vff dem Ort, geleistet werden, wollen wier vnserer Vnderthanen beschehenes suchen, vnd was sie daneben vnderthenig erinnert, mit vnsern Landt- und Hoffräthen, und eingesessenen vnseres ambts Lierort, zum allerfurderlichsten in berathschlagung ziehen, und die gebuhrnuß gnedig verfügen lassen.

110. Als vns auch clagendt vorbracht, daß mit dem Bierbrawen, vnd an etzlichen orten auch mit dem Brodtbacken und verkauffen, monopolia eingeführet werden wollen, so sollen dieselbige, auch abgeschafft, und darüber ernstlich gehalten werden.

111. Jedoch, weilen so wol vnsern Vnterthanen selbst, als den frembden durchreisenden Man, zu verhüttung vieler vnordnungen, insonderheit hochbeschwerlichen vnderschleiffs, der gartenbrüder, strassenrauber, vnd andern losen gesindtleins, mercklichen daran gelegen, daß nicht jedermenniglich einen offenen Kruegh zuhalten, verstattet, sondern darein, gute masse und auffsicht gehalten werde. So wollen wier, mit den Vnderthanen jeglichen orts, daraus reden, und würcklich anordnen lassen, wie viel Krüge an jeglichem ortte, nach dessen grösse, und gelegenheit des durchzugs, und welchen personen dieselbe am füglichsten, und ohne jemandts beschweren, zu committiren und zu befehlen.

112. Vnd weiln sich vnsere Vnderthanen beklagen, daß jhnen, das Fischen, in den Embßströmen, Sieltieffen, vnd andern fliessenden und stehenden wasseren und Möhren, behindert wirdt: Wier uns aber auch erinnern, daß, bey dem fischen, grosse mißbrauch geschicht, in deme sich die leute, solcher vnbequemen Fischgarn gebrauchen, daß auch des Schrots und brocks, nicht verschonet wirdt. So seind wier entschlossen, eine solche ordnung verfassen und publiciren zu lassen, dann die Vnderthanen, an denen ortten, da sie zu fischen befügt, daran, vnbeeinträchtigt, die Wasser und Möhre auch vnerschöpfft und in gutem wesen bleiben mögen.

113. Vnd können wier, so viel die aucupia betrifft, wol geschehen lassen, daß vnsere Vnderthanen, deren an wilden gevögel, so zur flucht gehörich, geniessen: Doch der Veldthüner, auch ander Vögel, vff vnsern Glupen, insonderheit den Gehegen, so wier anrichten lassen möchten, sich gentzlich enthalten.

114. Was auch, von wegen der außminerey, und darbey angezogener mißbreuche: Item, von wegen der Kornmatten, und zwang Muhlen: selbmutigen abhawens der underthanen beume, deren sich, unsere beampte und Zimmerleuthe, unternommen haben sollen, geclagt worden: Dessen seindt wier, mit unseren underthanen einig, daß dar ein wandel zu schaffen, und, bey verbesserung der landtz ordnung, mit der außminerey, auch von twegen und beume, und holtzung, daß dieselben, durch unzeytig verhawen, nicht vertwustet werden, wie dan auch der Kornmatten, und zwanck Muhlen halber, gutte ordinantz anzustellen sey.

115. Ebenmessig halten wier vor unrecht, daß unsere beampte, Fueßknechte, und andere, sich unterstehen sollen, von den gemeinen landes burden, etzliche ihres privat vortheils halber, zu befreyen, wier seindt demselben hinfurter zu zusehen nicht gemeinet.

116. Was letzlichen die vbrigen, specialia angehet, deren sich die underthanen in jeglichem ambt, wegen angezogener vbermasse, und neuwerung, auch sonsten, beclagen, wollen wier gleichfals vber denselben, nicht weniger, als jetztgedachte Knechtegelde, ohne verzug, und ehe und zuvor wier von jhnen, die Erbhuldigung einnehmen, nodtwendige erkundigung und tractation pflegen, und eine billiche moderation, und respective abschaffung treffen, und was also beschlossen, und den vnderthanen hinfuhro, zu geben, und zu leisten, obliegen soll, vorangeregten Amptzbücheren und registern, einverleiben, jhnen auch gnugsame vhrkundt davon, geben, und mittheilen lassen: Vnd vber das alles, daran mit gnaden sein, daß ebenmessig, jedem Carspel, Dorffschafften, und privat personen in jhren anliegen, der billichkeit, widerfahren solle.

117. Besonders aber und zum beschluß, versicheren wier vnsere samptliche Ritterschafft, Städte, und Stende, hiermit nochmals gnedich,

dich, daß wier, als ein regierender Landtsherr, sie und alle und jegliche vnsere Vnderthanen, zue Wasser und Lande, bey privilegien, alten herkommen und gewohnheiten, vertragen, haab und güttern, gegen jedermenniglichen in- und ausserhalb landes, was würden und standes der auch sey, anspruch und furderung, so sie noch, auff dieser Grafschafft und dern Glieder, und in specie vff vnser Stadt Embden, zu haben vermeinen mügten, die rüren auch her, aus was prætext sie wollen, oder konnen, der billigkeit und den rechten gemeeß, schutzen, schirmen, und vorbitten. Vnd vnsern Räthen und beampten, ob offterwehnter Keyserlichen resolution, und diesen Concordaten, festiglich zu halten, mit ernst befehlen, und solches, jhrer bestellungen, darauff sie vns, ihre pflicht leisten müssen, einverleiben lassen wollen.

118. Dakegen vns, Ritterschafft, Städte, und Stende, die gewisse zuesage gethan, daß sie vns, jederzeit, zu erleichterung der gemeinen landes-nott, und anderer beschwerungen, dem herkommen, und der Keyserlichen resolution gemeß, getrewlich beystehen wollen.

119. Insonderheit aber sol niemandt, vnserer Stende und vnderthanen, auch frembde, in- und ausserhalb dieser Grafschafft wohnhafft, wes Standes oder wesens der sey, der sich in dieser Landtsachen, einiger gestalt, gebrauchen lassen, von uns in ungnaden verdacht, noch dasselbe, per conniventiam, oder sonst, in ungutte, geandet, geeyffert und angezogen: Noch auch hierjegen, bey Ritterschafft, Stedte und Stende, wieder jemandts, unserer Räthe, diener und officianten, so bey hochgeehrten unsers Herrn Vattern zeitten, zu diesen sachen gebraucht worden, einiger haß, groll, neidt oder widerwillen, vberbleiben: sondern, nach laut der Keyserlichen resolutien, zwischen uns, und unsern Stenden und underthanen, sampt und sonders, eine ewige, vollenkommene, immerwehrende, unverfalschte reconciliation, versönung, vereinbahrung und hinlegung, alles desjenigen, was under wehrenden mißverstanden vorgelauffen, auffgerichtet, erhalten und behalten werden soll.

120. Wier wollen auch, zu desto bestendiger ruhe und friede, vnser Grafschafft demjenigen, was der klufftordnung halber getrewlich erinnert, nachdencken, und dieselbe, mit rath vnser Landt- und Hoffräthen, auch anderer, so wier auß dem engen außschuß darzue gebrauchen werden, auffzurichten, vnß hiemit außtrucklich vorbehalten haben.

121. Dessen zu vhrkundt, haben wier Enno, Graff und Herr zue Ostfrießlandt, und Ritbergh, Herr zue Esens, Stedesdorff, und Wittmundt ꝛc. vorbesagtes alles vor uns, unsere erben, und nachkommende Graffen und Herren zue Ostfrießlandt, bey Gräfflichen worten, trewen und glauben, zu halten, mit eigener handt unterschrieben, und unser Grafflich jnsiegel daran gehenckt. Publicatum in unser Stadt Embden, ipso die Michaelis, war der neun und zwantzigste tag Monatz Septembris, im Jahre tausendt, funffhundert, neun und neuntzigk. Vnterstundt, mit S. G. eigen handt gezeichnet, wie folget.

Enno Graff vnd Herr
zu Ostfrießlandt *subscr.*

(L.S)

22. Vnd wier Ritterschafft, Stedte und Stende in Ostfrießlandt, bekennen offentlich, daß alle und jede obgeschriebene puncten und articulen, mit unsern gutten wissen und willen, furgenommen, und geschlossen sein, willigen auch dieselbe alle sampt und sonders, so viell deren uff unseren consens beruhen, in und mit krafft dieses briefes, gereden und versprechen in gutten wahren trewen, auff dieselbe, wolged. unsern gnedigen Herrn, den Erbhuldigungs Eydt zu leisten, und was hirinnen verabschiedet, wahr, stedt, fest, uffricht, und unverbrochen zu halten, zu vollenziehen, und dem, nach allen unsern vermügen, nachzukommen und zu geleben. Alles getrewlich, sonder gefehrde, haben wir Jco, Freyherr zu Inhausen und Kniphausen, auch Eltern und Vogelsangk, Erbmeyer der Stadt Bastenack ꝛc. Eger Beninga, Gräfflicher Ostfriesl. Hoffrichter, und Landtrath, zu Grimmersumb, Mawritz Ripperda, zu Dornum, und Petkum, auch Farmsum und im Dam, Frantz Frydach von Löringhave, zue Goedens und Vterstewehr ꝛc. und Schweer von Oehlen, zum Harßkamp, Rysum, und im Ham, respective Heubtlinge, wegen der Ritterschafft, und Hero Vlrichen, Menne Circks, Yarch zu Hatzum, Alricus Schattenborch, und Oeßbrant Ennens, wegen der Haußleute, und gemeinen Standes, als hierzue sonderbahrlich gevolmechtiget, diesen abschiedt, mit eignen handen underschrieben, und, neben der dreyen Städte grossen, unsere angeborne insiegel, gewohnliche pitschafft, und gemercke, an denselben thuen hengen. Actum Awrich vff offenem Landtage, den siebenden tag Monatz Novembris Anno neun und neuntzigk.

Darunder stundt mit verschiedenen Zeenden/Siegeln vnd Gemercken.

Jco von Inhausen vnd Kniphausen Freyherr.
Eger Beninga. Mauritz Ripperda.
Frantz Frydach. Swehr von Deelen.
Here Vlrycken. Menno Syrcks.
Jarch tho Hatzum. Aldrich von Schattenborch.
Oeßbrandt Ennen.

XXII.

Hagischer Accord zwischen Graff Enno zu Ostfrießland, und der Stadt Embden, auffgerichtet Anno 1603.

IN den eersten, sullen alle offensien, verbale ende schrifftlicke injurien, principalick in die schrifften, dierwelcke duirende dese troublen, directelick offte indirectelick, vthgegeven syn, item, alle mißdaden beschuldicheden, ende generalick, alle wegen van seyten ende datelicke wercken, gedaen, geschiedt, ende volbracht, ter oorsaeke van die tegenwordige geschillen, veranderinge, beroerten Chrychswesen ende Oorloge, tot wat plaetzen, ende in wat plaetzen, ende in wat manieren, dattet sy, so int generael als particulier, syn ende blyven vergeten, die injurien hiermede gerevoceert, opgeheven, ende alles gracht, als niet geschiedt, offte thogenomen, sulckx datter saken van dien, nochte omme einge geschiede, beschadicheiden, affgeeyschte, opgeheven, opgeburde, ende geexecuteerde contributien, huiren, hoofftschattingen (daer van geen obligatien syn gegeven) appendentien ende dependentien van dien, gheen vermaen, molestatie, quellinge, offt ondersoeck, nimmermeer, tot eenige dagen, nochte plaetze, jegens jemandt, gedaen sal moeghen worden. Ende sullen over sulcx mede cesseren, ende gehouden worden, als onvercreghen ende onghedaen, die mandaten ende executorialen van die Keyserlicke Majestet ꝛc. teghens die Stadt Embden, den Viertighen, twintich Mannen, ende andere vande Borgheren, ende inwonderen, vercreghen, metten ghevolge ende aencleven van dien. Beholdelick dat Borgermeisteren ende Raedt S. G. vande civile actien, darinne gheroert, ende by dit verdrach niet gheaccordeert, behoorlick ende rechtmatich contentement sollen doen, by vriendtlicke verdrach, binnen den tydt van drye Maenden naestcomende, ende so alle offte eenighe vande selven pointen, binnen denselben tydt niet verdragen souden konnen worden, sal S. G. vry staen, alßdan, dieß angaende, het mandaet vande Keyserlicke Majestet ꝛc. van nieuwes, te reassumeren, salvis exceptionibus & defensionibus van die van Embden.

2. Borgemesteren ende Raet der Stadt Embden, sullen restituiren, aen S. G. die huysen, plaetzen, ende Geschut, geduyrende het Chrychßwesen, van S. G. vercregen, mitzgaders die opgeburde huyren, ende jmposten, van S. G. domeynen ende goederen, ende van die munitions, ende andere goederen, so veel in weesen ende onder den Borgermeisteren ende Raedt is, van gelicken sall ock S. G. aen die van Embden restituiren, tgene geduirende den vorgeschreven tyt, aen geschut, ende ontsangen huyren ende jmposten, van die Stadt Embden, eensamentlick den Borgeren ende intwonderen derselver, van S. G. is vercregen, ende ontsangen, ende van die munitions, ende andere goederen, tgene van denselven in wesen, ende onder S. G. is.

3. S. G. is te vreden, dat die Stadt van Embden niet en sal wesen verobligirt, vth de Concordaten, van den Jahre negen en negentich, int Collectenwerck, daerinne geroert, nochte vtet Landtsdachs slupt, tot Awick gehouden, inden Jaere 1601. in het vyerstede geldt, ende in de ordre opte administratie ende employ van des gemenen Landts van Oestfrießlandts penningen. Dies sal van nieuwes, inde naeste Landtsdach van Oestfrießlandt gehandelet ende gesloten worden, wat die van Embden in plaetse van het Collecten werck, ende vyerstedegeldt, sullen hebben te contribueren. Ende de verschrypvingen ende reversen, so S. G. by tyden syner regeringe op den naem van Borgermeisteren ende Raedt syn gegeven, sullen cesseren ende gehouden worden, als niet vthgegeven. Daerjegens ock cesseren sall, alle tgene S. G. van nyeuwes op sulcke verschrivingen ende reversen, die van Embden geconsenteert ende toegelaten hefft.

4. Die gefangens ende angehoudene persohnen ten wedersyden, sullen loß ende vry gelaten worden, sonder enich rantzoen te betalen, ende S. G. beloefft te intercederen, ende alle mogelicke debuoren te doen, daer het behoordt, dat die ingesetenen van Embden mitsgaders haere angeslagen schepen ende goederen, die tot Duynkercken, ende elders buptens lants, angehouden ende gefangen syn, vry vthgaen, loßgelaten ende ontslagen worden, ende dat in toecomstigen tyden alsulcke anhoudinge nablyven moegen ende niet meer en geschieden.

5. Al het gheene de van Embden, in het verdrach van Delffsyl, ende darop gevolchde Keyserlicke resolutio is gegeven, beloofft ende geconsenteert, sal onderhouden worden, vthgenomen waerin by desen tractate, enige veranderinge gedaen, offt anders geconditioniert wordt: Ende nae deselve sullen die differentiale poincten, daerinne geroert, verstaen worden.

6. Die nominatie, vocatie, präsentatie, collatie ende confirmatie der Predicanten offt Kerckendieneren, sal geschieden binnen der Stadt Embden, naer vthwysen het vorgemelte verdrach van Delffzyhl, met dien verstande, soe de Heere Grave, den tydt van 14. dagen differeerde die confirmatie te doen, dat alßdan die gheene, die hem sullen syn voorgedragen, in haren dienst sullen syn voorgedragen, in haren dienst sullen mogen treden, als offt sy waren van S. G. geconfirmeert. Ende die weder anstellinge des ouden cœtus offt classicale vergaderinge van Grietmer ende Embder ampten, sal binnen Embden toegelaten worden.

7. S. G. accordeert ende is te vreden, dat die Viertigen tot Embden, sullen alle Jaers, opten ersten Januarij, vier Borgermeisteren, ende acht Raden, mogen verkiesen, het sy met continuatie, offte vernieuwinge, tot die bedieninge des Magistrats der Stadt, die sy luyden an den Heere Grave sullen präsenteren, omme by S. G. offte die ghene, soe in absentie van S. G. last daertoe sullen hebben, te worden opten 7. desselven Maendts geconfirmeert, ende sullen gehouden wesen, te doen den gewoonlicken eedt. Welverstaende, dat geduyrende het lopende Jahr van 1603. ende voorts van Jaere tot Jaere, die oude Magistraet sall blyven in bedieninge, tot dat de confirmatie opten 7. Januarij, sal wesen gedaen, ende daer S. G. de confirmatie niet en dede, sullen die gecosene persohnen, gehouden worden voor geconfirmeert, ende in haere bedieninge treden, opten selven Eedt.

Welcke Borgermeisteren ende acht Raden, sullen hebben vrye dispositie, van alle des Stadts officien, ende de ondre in Wapenen, ende Wachten, tot bewahringe van die Stadt, nae dat sy tot versekeringe van die Stadt, rust ende eincheit der Borgeren, ende inwoonderen, sullen bevinden nodich te wesen.

8. S. G. accorderet ende is te vreden, dat die van Embden, die Vorsteden sullen in die Stadt onder eene jurisdictie, mogen betrecken, ende fortificiren, op sulcke manieren, als sy luyden nut ende oorbaer te wesen befinden sullen, met dien bescheide, dat sy S. G. daervoer sullen doen ende geven een behoorlicke recompense, naer dat sy alßdan sullen kunnen accorderen, offt tot arbitrage van arbiters, ten beyden syden, offte by gemeen consent te verkiesen. Ende dat soe lange die van Embden die voorß. fortificatie niet int werck stellen, die jurisdiction over die Voorsteden, by S. G. immediate blyven sal, als vor desen is geweest. Ende sullen Borgermeisteren ende Raedt, so in de voorschreven Vorsteden ingetrocken, ende gefortificeert synde, als inde geheele Stadt, sulcke nieuwe wercken, tot Stadts oorbaer, mogen maken, als sylupden, voor de Stadt, goedt befinden sullen, mits betaelende den geinteresseerden, van haere huysen, gronden ende plaetzen, die daertoe gebruyckt sullen moeten worden, naer behoren.

9. Tot die costen van welcke fortificatien, ende tot verrallinge van die andere lasten vande Stadt, sullen Borgermeisteren ende Raedt, mogen opsetten, opte consumptien binnen die Stadt, opten inwoonderen, ende goederen, in de Stadt gelegen (niet eigentlick toebehoorende, S. G. offte van ondts geprivilegeert wesende van vrydom in des Stadts lasten) alsulcke lasten ende middelen, als die leeden vande Stadt sullen willen accorderen, mits dat vande goederen, die van buyten comende door der Stadt sullen passeren, int doorvahren niet en sal worden yet affgenohmen, gelick ock niet en sal mogen, entfangen worden, van de goederen, die vthgevoert worden, int vthvaren, boven ouder gewoonte. Ende is S. G. te vreden, dat die Stadt, mette bewillinge van de Stenden, op eene quote gestelt werde, in die lasten vande Landtschap van Oestfrießlandt, darvan opten naesten Landtzdach, getracteert, ende alßdan, so veel mogelick, van alle schulden, ende andere lasten, een pertinenten staet ende begrotinge, gemaeckt sal worden.

10. S. G. authoriseert den Drost tot Embden, in der tyt, so wanneer heim enige vrybuyters offt Vyanden, opten Stroom van de Embs, souden presenteren, omme in absentie van S. G. buyten Embden, met den Borgermeisteren ende Raedt aldaer, promptelick te adviseren ende resolveren, opt verfolgen vande selve, ende op de persoen, diemen van wegen de Heere Grave dartoe commissie sal geven. Ende daer S. G. offte den Drost absent mochte wesen, ende die saken geenen verdoch lyden coste, sullen Borgermeisteren ende Raedt, daerinne, sonder präjuditie van S. G. mogen disponeren: doch gehouden syn, so sy eenige vrybuyters offt rovers gefangen krygen, dieselve te leveren in de bewaernisse van S. G. omme daertegens nae de gelegenheit vande saeken, behoorlick te procederen.

11. S. G. beloofft, tot allen tyden, so wanneer Borgermeisteren ende Raedt, aen S. G. voor sekere persoenen (die sy alßdan sullen benoemen, exprimerende die grootheyt van hare Schepen, ende wahren, hare voyage gedestineert is) Zeebrieven sullen versoecken, hen promptelick toetesenden, mits daervoren betalende die gewoonlicke rechten.

12. Die regeringe van die Graffschap sal, soe veel mogelick, belept worden, met Landtsaten, ende dieselve bequaem wesende, voor anderen, in den Raedt van S. G. gebruyckt worden, ende wanneer S. G. met bewilliginge der Stenden, eenich Orloch soude willen offte moeten aenfangen, ende eenich Chrychsvolck int Landt brengen, offte eenige Contribution vthschriven, sall sulcx geschieden met consent van de weltelicke Stenden van de Graffschap,

schap/ houdende S. G. op die huysen alleenlick nootwendich guarnisoen.

13. Die Landtdagen sullen op gene vaste huysen worden geholden. Ende wanner S. G. opt versoeck van die Landtstenden/ offte vande Ridderschap offte een vande drye Stenden/ in saken/ het gemene Landts welvahren betreffende/ geenen Landtdach soude willen vthschryven/ binnen een Maendt: so sullen die Landtstenden/ opte beschrivinge vande versoeckende Ridderschap/ offt Stadt/ offte anders naer ouder gewoonte/ mogen tesamen comen/ op die sake ende noot van t landt/ adviseren/ sluyten ende naer behoren procederen/ per libera vota, int affwesen van S. G. ende synen gecommitteerden.

12. Tot meerder versekertheit van het onderhouden van dese Vredehandelinge/ ende tot rust van S. G. van Stadt/ ende Landen/ is S. G. te vreden/ dat seß offte sevenhundert/ Mannen by Borgermeisteren ende Raet/ aengenommen/ ende tot cost van Stadt ende Landen/ binnen de Stadt/ in dienst onderhouden worden/ waerover by Borgermeister ende Raedt/ een bequaem Commandeur/ tot noch toe inde Graefschap van Ostfrießlandt/ offte de Stadt Embden/ in der Oorloge/ niet gedient hebbende/ van tydt tot tydt/ sall bestellet worden/ dewelcke sall doen Eedt van getrouwicheit/ aen S. G. die Stenden van Oostfrießlandt/ ende die Stadt Embden/ ende omme hem alleen/ met het voorß. Volck tot bewaringe vande Stadt/ tegens vthwendich assault offte overall/ ende tegens inwendich oproer/ te laten gebruycken/ ende voorts omme goede ordre ende wacht inde Stadt te houden/ ende doen houden. Ende binnen drye offte vier weken vtherlick/ naer dato van desen/ sullen so well S. G. als Borgermeisteren ende Raedt der Stadt Embden/ affdancken ende vth die Graffschap van Oostfrießlandt doen vertrecken/ allen het Chrychßvolck/ te Water ende te Lande/ te Peerde ende te Voet/ twelck tot nootwendich beseth van S. G. Huysen/ ende tot versekeringe van die Stadt Embden/ sulcx hiervooren verhaelt is/ niet en sal in dienste gehouden worden/ ende sullen middelertydt alle acten van hostiliteit/ ten wedersyden cesseren.

15. Eyndelick so nempt S. G. die sake vanden Huyßmansstandt in recommendatie/ belovende/ op derselver beclach/ favorabelich/ tot haeren redelicken contentemente/ metten eersten/ te versien na behoren.

Alduß gedaen ende geaccordeert/ tusschen S. G. voor so veel dieselve S. G. aengaet: Eyntelick ende vor so veel de beschadicheden van S. G. ondersaten van Ostfrießlandt/ het veranderen vande resolutie der Stenden/ ende het onderhouden des Volcx binnen Embden/ tot last vande Landen/ angaet/ opte aggreatie/ ende goetbevinden vande Stenden/ ende Leeden van Oostfrießlandt/ ende die Gedeputeerde van die Stadt van Embden/ op aggreatie/ ende goetbevinden van Borgermeisteren ende Raedt/ Viertigen/ ende Ghemeente derselver Stadt/ in des Graven Hage/ ten overstaen ende op onderhandelinge van myn Heeren Staten General der vereenichde Nederlanden: Ende syn hier van twee Brieven alleens luydende gemaeckt/ die welcke getekende onder S. G. Handt/ ende met S. G. ende der Stadt Embden segelen/ besegelt syn. Waerenboven ock die Heeren Staten Generael vande verennichde Nederlanden/ als interceseurs ende onderhandlers/ opt versoeck van beyde partheyen/ haer Mog. Edel. segel hieran hebben doen hangen. Den 8. Aprilis Anno 1603.

Enno *m. pp.*

Nadien de van der Ridderschap ende Edelen deser Graveschafft Oostfrießlant mitsgaders die beyde Steden/ Norden ende Awrick vp seer vlitich anholden ende versoeck van de Heeren Staten General der vereenichde Nederlanden door haer M. E. vordrefflicken Commissaris ende afgesandte den Banderheeren van Cruiningen ꝛc. gedaen dese bovengeschreven articulen/ so veele dieselve haerluyden concerneren ende bedreffen/ op den Landtdag tot Norden in Sept. deses Jaers pure & simpliciter aggreert/ ende bewilliget hebben/ so aggreeren ende bewilligen dieselve nochmals de voorschreven Hagische articulen in allen puncten ende clausulen/ daer henluydē aggreatie van noode is/ pure & simpliciter, belovende dieselve vastelick te onderhouden/ ende hebben voorts soo veel die voorß. van der Ridderschafft ende beyde Steden Norden ende Awrick/ alse die algemeine Huysluyden ende ingesetenen van dese Graveschafft die welcke haer luyden aggreatie ende bewiliginge op den voorschreven Landtdag schrifftelick aen den voorß. Branderheer van Cruyningen gedaen hebben/ in präsentie van twee geloffweerdige Notarien/ noemlick Michael Botterman ende Johannes van Oldenborch/ beyde Hoffgerichts procuratoren constitueret ende gemechtiget/ dese naevolgende persoenen/ te weten die van de Ridderschap Heren Ico van Inhuysen ende Kniphuysen Fryheer ꝛc. ende Eger Beninga van Grimmersumb Hoffrichter/ der Stadt Norden Borgermeister Sibrandt van Perkum/ der Stadt Awrich Peter Arents Raedtsverwante/ dese haere goetwillige aggreatie in haer aller namen mit subscription haer handen/ te betuygen ende te bekrefftigen/ ock den voorß. Fryheere van Kniphuysen gebeden ende versocht/ so veel voor sick alse van haer aller wegen synen groten Insegel hieraen te hangen/ het welcke also geschiet is desen negen ende twintichsten dach van November int Jaer sesteinhundert ende drye.

Ico van In-ende Kniphuysen Fryherr.
Eger Benniga.
Sibrandt van Petkum.
Peter Arents.

(L.S.)	(L.S.)	(L.S.)	(L.S.)
Sigillum der Herrn Staten General.	Sigillum S. G. Graff Ennen.	Sigillum Kniphusen.	Sigillum der Stadt Embden.

XXIII.

Embdischer Landtags-Schluß, de Anno 1606.

Wyff die in nahmen des Wolgebornen Herrn vnd Graffen/ Herrn Enno Graffen vnd Herrn zu Ostfrießlandt/ Herrn zu Esens/ Stedesdorff vnd Wittmundt/ ꝛc. vnsers genedigen Herrn/ bey wehrender Landtagß-handlung in S. G. Stadt Embden den samptlichen Stenden vorgestelte puncten/ der Ritterschafft/ Stedten vnd dritten Standts vereinbartes vndertheniges trewhertziges bedencken vnd gute meinung/ ꝛc.

Capvt I.

Anfenglich/ so viel die administration/ einnahme und außgabe aller und jeder gemeinen Landtsgeltern/ mittel und contributionen betrifft/ haben sich die sambtlichen Stende dieser gutten Grafschafft/ dahin vergliechen/ daß locus ærarii communis in der Stadt Embden angestellet und gehalten/ und die verwahrung der gemeinen Landtsgeltern dem erwelten general Pfennigmeister uff zuvor prästirte caution/ wie zugleichen auch den Landtstenden zugehörige brieff und Siegel dem collegio adsignatorum zu verwaren/ an welchem ort es jhnen allerseitz in der Stadt Embden selbst gefallen und gelegen sein wirt/ anvertrawet und bevohlen werde/ Jedoch da kunfftig nach abgelegt landts beschwerung eine ansehentliche Summa gelts beyhanden sein mochte/ darüber der Pfennigmeister kein adsignation empfangen/ daß dieselbige von den adsignatoren uffs Rathauß in den gemeinen Leggekasten der Landtschafft/ verwarlich hingelegt und gehalten werden solle.

2. Vnd seind ferner zu der einnahm/ außgab und administration der gemeinen gelteren und jmposten auß jederem Standt zwey/ und also auß den Landtstenden dieser Graffschafft sechs Adsignatores, als nemblich aus dem Ritterstandt Schwer van Oelen und Jost Beninga/ auß der Stedten Stand Focko Bolsum Krummiga und Otto Löringa/ auß dem Haußmans standt Hero Boyen und Vbbo Foldrichs verordnet/ welche auch eine taugliche person zu ihrem Secretario oder Schreiber jederzeit anzunehmen gevolmechtiget/ und stehet zu des Wolgebornen ꝛc. unsers gnedigen Herrns wolgefalle/ dem collegio adsignatorum einen commissarium oder inspectorem, in massen jtziger zeit Mauritz Ripperda van S. G. verordnet/ zu adjungiren/ Jedoch derogestalt/ daß derselbige sich des votirens und der gemeinen Landtsgelteren verwaltung/ nicht anmassen möge/ oder undernehme/ zum General Pfennigmeister aber/ ist Reinholdus Reiners/ von den Landstenden verordnet und angenommen/ welche obged. adsignatores Pfenningmeister und Secretarius uff sub lit. A. folgenden Articulen respective, zu beeidigen.

Capvt II.

Articulen/ darauff die Adsignatores vnd curatores der Landtzgeltern von den gemeinen Landtstenden angenommen vnd furtters zu beeidigen.

Die zwey auß jederen Standt verordnete Adsignatores sollen mit allem fleiß trewen ussicht haben und verschaffen/ daß die Landtsgeltere ad destinatos usus angewendet werden/ nemblich zur ablegung aller Schulden und beschwerungen/ welche von den gemeinen Landtstenden nach außweisung uffgerichteter designation zu bezahlen eingewilligt seindt.

Item zu Reichs und Crayßsteur/ so viel deren diese Graffschafft zu erlegen gebueret/ was die Landtschafft S. G. zu geben eingewilliget.

Item was zu underhaltung des Hoffgerichts verordnet ist/ und zu besoldung anderer van den Stenden in dienst und pflicht genommener personen.

Jtem so viel zu unterhaltung des Guarnisoens binnen Embden, laut der Lysten und deren beschehener zusatz, wegen besoldung der dreyer benanter Personen uff kurtze Monat gezehlet, van nöthen ist.

Jtem was sonsten ferner van den Stenden dieser Grafschafft vor liquidirte und confessirte schulden angenommen seind, oder kunfftig angenom nen mochten werden.

2. Sollen auch in bezahlung der schulden die ordnung halten, welche jhnen die rechte vorschreiben, und zufurters bezahlen, die jennige schulden, welche ghar keinen verzugk leyden können.

Jtem welche mit hohen interessen, usuris, und ungelden verzinset werden mussen, und so vorhan.

3. Sollen verpflicht sein, dem Pfennigmeister eine schrifftliche adsignation under jhrer sambtlichen, oder mehrentheils Händen zu zustellen, darinne mentioniret wirdt, wehme, wie viele und zu welcher zeit er bezahlen solle.

4. Sollen ein unstrafflich assignations buch, von allen und jeden, von jhnen dem Pfennigmeister gegebenen assignationibus, cum anno, mense, die, personis & aliis circumstantiis, halten.

5. Jtem sollen verpflichtet sein, alle brieff und Siegel, und was ihnen sonsten zugestellet und anvertrawet wirt, trewlich und fleissig zuverwahren.

6. Sollen auch verbunden sein, alle und jeder Rechtsachen, die Landtstende betreffende tam active quam passive wegen derselbigen zu exerciren und zu excipiren, die notturfft darin verfertigen zu lassen, und mit zuthuen, rath und hulff bewerter frommen rechtsgelerten, welche sie hierzue annehmen mügen, zuvertretten.

7. Sollen und mügen auch, so viel und offt der sachen notturfft und beschaffenheit erfordert, bey S. G. und denen von Adel, so herligkeit haben, in nahmen der Stenden ihrer principalen umb executions brieff und was demselben anhangt anhalten, dieselb außwircken, und alles was sie sonsten ad muneris sui expeditionem, nöttig, nutzlich oder dienstlich befinden werden jederzeit fur die handt nehmen.

8. Sollen auff den general Pfennigmeister und andere in jhrem collegio Personen, fleisig und unnachlessige inspection halten, daß ein jeder sein anbefohlen ampt fleisig und trewlich thue.

9. Sollen auch wan der Secretarius jhres collegii absterben, oder sein officium deponiren wurde, eine andere qualificirte person zu diesem Secretariat-ambt auff- und annehmen.

10. Die adsignatores sollen in loco ærarii zu Embden jhre conventus und deliberationes halten, wo und an welchem ort es ihnen jedesmahl gefellich sein wirdt, auch so viel und offt sie nöttig erachten, und wan sie es fur gut ansehen, jeders standts Deputirte zu sich convociren, und mit denselben zu deliberiren macht haben.

11. Sollen auch verpflichtet sein, wan einige mittul eingewilliget werden, welche man zu verpfachten pfleget, dieselbe zum besten der Stende durch die gantze Grafschafft zu verhueren, oder durch jhre angeordnete personen administriren zu lassen, mit gebuerlichen ordinanzien, welche sie hierzu schrifftlich verfassen werden.

12. Sollen auch macht haben, gewisse Personen auß einem jederen ambt und herrligkeit anzunehmen, und zu verordnen, welche in ihrem ambt und eines jederen Junckeren Herligkeiten die bewilligte haubtschatzung, altem herkommen nach, auffheben und einsamblen.

13. Sollen die Rechenschafft des Pfennigmeisters, wan dieselbe richtig befunden wirdt, mit jhren händen underschreiben, und darnach in deren verwahrkasten leggen, und darvon abschrifft einem jedern standt uff sein begeren vor die gebuer mittheilen.

14. Sollen verpflichtet sein, den gemelden nutzen allen Stenden des Vatterlandts mit allem fleiß und trewen zu befurderen, dessen schaden und nachtheil zuentdecken, davon den stenden zu warnen, und denselben so viel jhnen müglich abzuwenden.

15. Sollen alle Jahr ordinarie viermal ohne einige citation und erinnerung in loco ærarii zusamen kommen, uff die quatuor tempora, nemblich uff Reminiscere, Trinitatis, Crucis & Luciæ, und von jhren anbefohlnen sachen deliberiren und schliessen.

16. Was fur streitige oder wichtige sachen in jhren officio vorfallen, sollen sie in ihren conventibus vorpringen, und darüber communicato consilio berathschlagen, was alßdan einhellich oder mehrentheils concludiert wirdt, effectuiren.

17. Wan sie extra ordinem zusamen gefurdert, sol jeglichem von Adel taglichs vor sein unkosten bezahlet werden, drey gulden, den verordneten aber der Stedten und Haußmans standt, jeglichem zwey gulden.

18. Sollen auch, wan sie es fur gutt ansehen, die Deputierten ieglichs standts ad locum ærarii beruffen, mit denselbigen berathschlagen, bericht und rechenschafft thuen, von dem jenigen, was abgethan und was noch zu bezahlen vbrig, auch alßdan alle beschwerligkeiten, so sie hetten, anzeigen.

19. Sollen

19. Sollen in jhrer zusamenkunfft und berathschlagung, einem jedern seinem Standt gemeeß in der session und andern sich verhalten.

20. Sollen fleisige inspection halten, damit die registratur und alle rechenbücher richtig gehalten, in der einnahm und ausgabe alles getrewlich verzeichnet werde.

21. Sollen, wan sie in der adsignation etwas wieder die gebuer und ihren empfangenen befelch, adsigniren, aus ihrem beutel den Stenden bezahlen.

22. Sollen verpflichtet sein, wan sie ad conventum gefordert, zu kommen schuldig sein, und ohne erhebliche wichtige ursachen aussen bleiben, vor jederem tage so lange der conventus wehret, ein jeder welcher absens gewesen, sechs gulden dem Rentmeister zu erleggen, und so er in continenti damit nicht gefast, sol der General Pfennigmeister, solche an seinem salario abkürtzen.

23. Die adsignatores und curatores sollen auch fleißig achtung haben, auff die eingewilligten mittulen und Jmpost, ob dieselbe also wie bewilliget, gehen mügen oder nicht, ob dieselbe zu mutiren, zu minderen oder zu mehren, und davon mit der Stenden deputirten raths pflegen, und mit deren consent umb einen Landtag auszuschreiben, bey S. G. so es nöttig, anhalten.

24. Hiergegen sollen sie vor jhre dienst Jahrlichs zu geniessen haben, jeder auß der Ritterschafft dreyhundert thaler, ein jeder auß der Stedten und Haußmans standt dreyhundert gulden, cum cautione indemnitatis & ratificatione deß jennigen was sie nach laut von den Stenden empfangener commission verrichten werden, darzu die Stende sich ihnen verpflichten.

25. Die deputirten der Stenden seind folgende, nemblich auß der Ritterschafft hierzu erwehlet, Enno van Diepholt, Schotte Beninga, aus der Stedten standt Ubbo Remetz, Walter Dincklage, Hayo Rykena, Heytet Ulrichen, Henrich Everts, auß dem Haußmans standt, Egberdt Sybens, Hillebrandt Aeytetz, Enno Meynerdts, Meno Miltetz, Jacobus Gerlact, Louwert Claessen, Heyno Uden, Alricus a Schattenburgk, Hero Vneken, Wileff Circks.

26. Vnd wan vorged. deputirten, oder adsignatoren einer mit todt abgienge, so werden die andere deputirten desselbigen standts gevolmechtigt, einen anderen, an des verstorbenen platz, auß ihrem standt zu erwehlen, so offt alß es die notturfft erforderen wird.

27. Darzue haben auch die sambtliche Stende, vor einem Secretarium des collegü adsignatorum angenommen Gerardum Gerdes von Norden.

Capvt III.

Articulen, darauff der general Pfennigmeister der gemeinen Landtsgeltern von den Landtstenden anzunehmen vnd zubeeidigen.

Der general Pfennigmeister soll verbunden sein, alle demjenigen, was von dem collegio der adsignatoren ihme aufferlegt und anbefohlen wirdt, gebuhrliche folge zu thuen.

2. Sol diejenigen, welchen die adsignatoren adsignation gegeben, der gebuhr contentiren und zur ungebuer nicht auffhalten.

3. Sol die Landts-geltern jederzeit fleisig colligiren, und in locum ærarii zu Embden in den verordneten leggekasten einbringen und verwahren.

4. Sol und mag auch umb executionsbrieff jegen die unwilligen und saumbhafftigen, so offt solches van nötten sein wirdt, anhalten.

5. Sol sein wohnung und residenz binnen der Stadt Embden, da locus ærarii ist, haben.

6. Sol verbunden sein, kein gelt wenich noch viel, ohne consent und schrifftlich adsignation zettul auszugeben.

7. Sol schuldig sein in seiner Rechnung obged. adsignation zettul mit behorliche quitanzien einzubringen.

8. Sol ein gutt unstrafflich rechtmeßig Rechenbuch halten, darinne aller und jeder empfang und ausgabe cum anno, mense, die & loco fleißig verzeichnet seindt.

9. Sol verbunden sein, solche Rechenbuch jederzeit auff begeren den Adsignatoribus einen oder mehr durchsehen zu lassen, auch anweisung und bericht thuen, was für gemeine geltere empfangen, und woher, und was noch hinderstendig sein.

10. Sol verpflichtet sein, uff erfurderen zu allen und jeden sechs Monaten des Jahrs, dero zeit wann die Adsignatores jhre ordinarios conventus halten, rechenschafft zuthuen denjenigen, welche von jederem Standt hierzu kunfftig jederzeit deputiret werden, in beysein eines, welcher van S. G. darzu commission empfangen, und der Stenden Adsignatoren, und im fall der commissarius S. G. oder einer der Adsignatoren uff die bestimbte zeit sich zu dieser Rechnung in loco ærarii nicht einstellen würde, soll er gleichwol den mehrentheils anwesenden die Rechnung zu thuen schuldig sein.

11. Sol verpflichtet sein, die eingewilligte Landts geltere van den Schuttemeistern oder Pachters, welche pro qualitate contributionum angeordnet, in einem jedern ampt und herrligkeit trewlich einzufurdern und zu empfangen.

12. Sol auch so offte es die notturfft oder der Sachen Wichtigkeit erfurdert, die adsignatores ad locum ærarii beruffen, und mit denselben die Sache communiciren.

13. Sol verpflichtet sein, vor seine administration gnugsame burge oder underpfandt vor 5000. Reichthaler zu stellen.

14. Hierjegen sol er jahrlichs pro salario geniessen vierhundert Reichsthaler.

Caput IV.

Articulen, darauff der Secretarius der Landtstenden anzunehmen und zu beeidigen.

DEr Landtstenden und adsignatorum Secretarius, soll verbunden und verpflichtet sein, zu allen und jederen zusamenkunfften des Collegii der Adsignatorum und des Pfennigmeisters, an bestimbten ort und stunde sich einzustellen, und alles was jhme von dem Collegio der Adsignatoren anbefohlen wirdt, fleisig und trewlich auszurichten, und denselben gehorsamb leisten.

2. Sol alles was vorlaufft und von dem collegio ihme zu verzeichnen anbefohlen wird, fleisig in ein hierzue verordnetes unstrafflich protocollum annotiren, und was verzeichnet, bevor das collegium dimittiret, dem collegio vorlesen.

3. Item sol verbunden sein, alle Siegel und Brieff, documenta, Quitungen und was sonsten ihme van dem collegio zugestellet wirdt, in getrewe verwarsamb zu nehmen, und davon jederzeit uff begeren gutten bericht zu geben.

4. Item alle Misiven, supplicationes, Quitungen und was sonsten ihme zu schreiben anbefohlen wird, fleißig concipiren, darnach wan es approbiret und in mundum gebracht, das conceptum bey den collegio hinterlassen.

5. Sol nach beschehener Rechnung der adsignatorum und des Pfennigmeisters, dieselbe Rechnung und alle acta des collegii registriren, in den verwahrkasten leggen, und fleisig in acht nehmen.

6. Sol auch die eingelösete Siegel und Brieff van den creditoren einfurderen und dem collegio einbringen.

7. Sol die arcana collegii niemandts offenbaren und dem collegio gehorsamb sein, desselben besten und frommen, jederzeit mit allem fleiß und trew befurderen, vor ihrem schaden und nachteil warnen.

8. Defen sol er fur seine muhe unde arbeit Jahrlich zu geniessen haben, dreyhundert gulden.

Caput V.

Von Landtsachen, Contributionsmittelen, deren verwaltung, einnahm und ausgab.

DAmit auch das collegium der adsignatorum, welchem alle sachen und geschefften der Stenden anbefohlen, in seinem stedts wehrenden lauff und wesen erhalten, auch demjenigen, was in gedachten articulen einmahl gut und nutz befunden, billich gelebt werden moge, so haben wier eine notturfft zu sein erachtet, daß zu allen quatuor temporibus anni, wan die adsignatores jhre ordinarios conventus zu halten verpflichtet sein, ein jeder Standt ohn einige citation oder erinnerung, diejenigen, welche er zu diesen conventibus deputiren und verordnen wil, cum plena instructione & mandato unseumblich gewißlich abschicke, im fal aber solches verbleiben muchte (so doch nicht sein sol) daß alßdan gleichwol die jegenwertigen in ihrer vorhabender handlung vortfahren, consultiren, und die gebuer verordnen sollen.

2. Belangendt die abdanckung S. G. noch vbrigen Soldaten, und derselbigen abfindung, haben sich endtlich Ritterschafft, Stetten und Haußmans standt, dahin verglichen und bewilliget, daß S. G. hundert tausent gulden freywillig zugelegt werden sollen, solcher gestaldt, daß die Stadt Embden hieran dreysig tausent gulden, an den von Januarii anni 1605. bey den Stenden hinderstendigen gelteren, wegen des von ihnen verlechten guarnisons sich abkurtzen zu lassen, eingewilligt, und daß der vbrige rest ohne einredt denen von Embden bezalet werde.

3. Darmit dan auch alle actien, so wegen der consumption, von der fortification in den vorstedten, auch wegen der Nothsteur und sonsten van ihnen uffgehaben, gentzlich cessiren und todt sein sollen, und mögen S. G. zu abtragung dieser gelteren und zu furderlicher abdanckung der Soldaten, auß der hernach verordneter Capital schatzung sub lit. B. beygefuegt, durch der adsignatoren verordnung einnehmen lassen, was alßdann hierauß nicht kan erlegt werden, erpieten sich die Stende aus den anderen nachbeschriebenen general mittulen sub litera C. uffzubringen.

4. Vnd

4. Vnd wollen auch die Ritterschafft dem gemeinen besten zu gutten von solchen impostien und verordneten consumptionibus nicht mehr als andere Stende befreyet sein vier Jahr lang, oder biß so lang die Landtsbeschwerung abgethan werden.

B.

TAXA der Hauptschatzung.

5. Freyherrn Standes personen	200. guld.
Eingesessene Adeliche personen	100. gul.
Herrschappen	50. gul.
Doctores, Licentiati und Drosten	40. gul.
Ambtleutten	30. gul.
Burgermeistere in beyden Stedten Norden und Awrich	24. gul.
Raths vorwandten	15. gul.
Procuratores, Notarii und Vogde	12. gul.
Ein vornehmer eigenerbet Haußman in Kley oder Marschlanden	36. gul.
Ein mittelmessiger oder halbeigenerbet haußman in marsch oder Kley landen	18. gul.
Vermögende huerleute in Kley und Marschlanden	20. gul.
Mittelmessige huerleuthe	12. gul.
Geringere huerleuthe	6. gul.
Koeters und andere mit Pferden und Wagen, auch andere, die die kost haben können	3. gul.
Wollgestelte vornehme Burger in beyden Stedten, Norden, und Awrich, wie auch auff dem Lande in Flecken, jtem Rentenierers und Schiffers, Brouwers, Kauffleuthe jeder	20. guld.
Mittelmessige Burger, Kauffleuthe, Schiffers, in beyden Stedten und Flecken, und vornehme Backer, Item die so Wein und frembdt Bier außzapffen, und Mullers so eigen Muhlens haben	12. gul.
Andere gemeine Burger, Schipper, Backer, Brouwer, vornembste handtwercks leuthe, Mullers so huer-Mulens haben, und andere in den graedt stehenden personen	6. gul.
Geringe Handtwercks leuthen und andere Burgere und Einwohnere in beiden Stedten und Flecken, in gleichen grade	3. gul.
Bootzgesellen und andere arbeitz leuthe, jedoch geringe gar unvermögene und arme leute außbescheiden	12. sch.
Die jenige so eigene behausung haben	1. Rthlr. 2. guld. 4. schaff.

Da auch etwan in der tara einig ding nicht deutlich gnug specificiret, wird solches der deputirten einnehmern discretion und bescheidenheit heimbgestellet.

6. Belangendt die jennige, so uff gast- oder Heidtlanden wohnen, sollen nach advenant den Marschlanden in ordnung und nach eines jeden vermögenheit, doch den dritten pfennig geringer angeschlagen werden, darunder dan auch die Stadt Awrich mit gerechnet, mit dem anhang, daß die jennigen, so in Gastloegen wohnen, und ihre Landen den Marschlanden gleich sein mochten, gleich geben sollen, gleichwol dannoch, daß dieselbe so uff die rechte Heitlanden, alß Awricher Carspel, Middelst, Aerdorp, vor und vber die Spetz, und andere so wol in anderen Empteren, als daselbst im gleichen grade auch unvermögenheit stehen, nicht mehr als dem halbscheidt ein jeder in seinem standt, jegen die so uf Marschlanden wohnen, geben, darunter dan auch Vplengen (Jedoch die darzu gehörige verscheidene Dörffer, so bessere Landen haben muchten, außbeschlossen) mit gerechnet.

7. Jst bey dieser Lysten der Capitall schatzung gleichfals eingewilliget, das hievon die Pastores, Schuelmeisters, auch alle die, so wegen unvermügenheit nicht geben konnen, so wol in beiden Stetten, als auff dem lande frey sein sollen.

8. Auff obgemelte administration und anders nicht, und mit der außtrucklichen protestation, vorbehalt und bedingung, haben obgedachte sambtliche Stende uf gebuerliche collectations mittulen, zu abtilgung aller Landtschulden, wie die auch nahmen haben und fursallen muegen, gedacht, auch Haubtschatzungen und andere gemeine mittul, beramet, geschlossen und eingewilligt, gleichwol mit dieser außtrucklichen bedingung, daß solche zu ablegung der Landtschulden eingewilligte freywillige contribution, jhnen an jhren privilegien und freyheiten im allergeringsten nicht sol derogiren, besondern daß dießfals einem jederen Standt, Stette, Ambt und Landt, alle sein habendes recht, freyheit und wolhergebrachte gewonheit, nach als vor, unversehret bleiben und gelassen werden solle, auch diese schatzung mit nichten fur ein jus, vber sie oder jhre gütter solle uffgetrungen, usurpiret und gebrauchet werden, sondern allein vf vier Jahren continuiret, und nach umbgangk derselben, krafft dieses revociret, retractiret, unkräfftig und von vnwurden sein, jedoch mit diesem ferneren vorbehalt, obgedachte eingewilligte Impostien und mittulen iederzeit zuvermindern, zuvermehren, nach gelegenheit der zeit und sachen, was auch nach verlauff obgedachter vier Jahren der vorgedachten obliegenden Landts-lasten, noch nicht abgethan und

rich-

richtig gemacht/ oder Jarlichs und stättig vermug der Keyserlichen resolution und Hagischen accordt zu unterhalten jhnen gepuret/ dasselb seind sie urpeitig und schuldig/ entweder mit vorigen oder anderen dienlichen träglichen mittulen jederzeit abzulegen und respective zu unterhalten.

9. Auch willig daß von diesen Impostẽ allein der Wolgeborner ꝛc. vnser allerseits gnediger Landtsherr/ und S. G. Fraw Mutter/ deroselben Burgen und Schlösser/ sambt allen Hospitalen/ Gastheusern/ auch notori Armen/ was alda consumiret und verzehret wirt/ und sonst niemandt davon Adel oder unadel frey/ besonderen den Impost zu bezahlen gehalten sey.

TAXA
der
Consumption-mittulen.

Impost von Weinen.

10. Ein jeder Aem Reinsche/ Spanische/ Italiaensche Wein/ so von Herbergierern/ oder Zapferen ausgezapffet wird . 15. gul.
Was aber ausserhalb der Herbergievern und Zapferen von anderen eingelegt/ und in seinem eigenen Hause getruncken wirdt/ die sollen so wol in beyden Stedten Norden und Awrich/ alß auff dem Lande durch die Grafschafft darvor bezahlen vor jeder Aem 12. gul.
Halben und viertheilen nach advenant.
Ein jeder Orhaubt Fransche Wein/ weiß oder roth/ das von Herbergierern oder Zapferen ausgezapffet wirdt 10. gul.
Anderen aber in beyden Stätten und auf dem Lande vor jeder Aem/ so sie in jhre behausung einleggen und consumiren werden 8. gul.
Halben und Viertheilen weniger oder mehr nach advenant.

Impost vff die Brandeweinen.

11. Sol vor jeder Aem gegeven werden 32. gul.
Halben und Viertheilen nach advenant.
Welche bey Aemen nicht auszapfen/ sondern bey krosen einleggen und auszapfen/ sol vor jederem kroß geben 3. sch.

Impost vff die Frembde Bieren.

12. Ein vaß Jopenbier 12. gul.
Halben und Viertheilen nach advenant.
Ein klein vaß von zehen krosen 4. sch.
Ein Orhaubt Englisch bier von Herbergierern oder Krügern ausgezapfet 4. gul. 5. sch.
Was von anderen so wol in beiden Stetten als im gantzen Lande eingelegt und verzeret wird/ von jedem Orhaubt 3. gul.
Tonnen nach advenant.
Hamburger/ Lübisch/ Delffisch/ Wesuper Bieren/ so von Herbergierern oder Krügeren ausgezapfet/ die Tonne 3. gul.
Was van anderen so wol in beyden Stedten als im gantzen Lande eingelegt und verzeret wird von jeder Tonne 2. gul.
Rostocker/ Stetyner/ Bremer bier/ Munsterische Köyte/ Gröninger Kluen/ so van Herbergierern und Zapferen eingelegt und ausgezapfet/ van jedern Tonne 2. gul.
Was van anderen Einwohneren in beiden Stetten eingelegt und ausgetruncken wirdt 1. gul. 5. sch.
Paderbornisch/ Embecker Bier/ Braunschweysche Mumme/ so van Herbergierern oder Zapferen ausgezapfet wird 6. gul.
Was von anderen Einwohneren in beyden Stedten und auff dem Lande eingelegt und ausgetruncken wirdt 4. guld.
Halben und viertheiln nach advenandt.
Aper/ Ebewechter/ Haselunnisch/ auch Esenser/ Witmunder und andere hievor nicht specificirte ausserhalb dieser Graffschafft gebrouwene Bieren/ von Herbergierern und Zapferen/ solle bezahlet werden von jeder Tonne 1. gul. 5. sch.
Was von anderen Einwohnern in beiden Stetten und auff dem Lande eingelegt und ausgetruncken wird von jeder Tonne 1. gul.

Impost vffs Gemahel.

13. Ein Tonne Weitze so gemahlen und verbacken wird 1. gul. 2. sch.
Ein Tonne klein weitzen/ Tonnen mahl/ so von aussen eingebracht und consumirt 2. gul. 4. sch.
Roggen 9. sch.

Ein

Ein Tonne Rogge sechßzehen sößling.
Halben und viertheiln nach advenant.
Ein Tonne grobes mehls/ welches ausserhalb dieser Grafschafft/ auch Esens und Witmundt eingebracht/ wie dan auch so binnen Embden oder auf der Mühlen ausser der newen Pforten wirdt gemahlen und im lande consumiret/ sal geben 4. sch.
Tweyback ein Tonne den 15. Pfennig.
Alle andere brodt/ so von anderen orteren eingebracht und consumiret wirdt/ sol nach advenant des gemahls bezahlet werden. Deßgleichen auch alle güter/ welche in dieser Lysten nicht gedacht/ und vermüg derselbigen veracciset werden sollen.
Eine Tonne Garsten und bohnen 3. schaeff. 12. w.
Gortte ist frey.
Molt von weite/ Garste oder bohnen die Tonne 12. sch.
Halbe Tonnen und Vierduppen nach advenant.
Haber oder Bockweitzen Molt die last 8. gul.
Gemangelt Korn die last 9. gul.
Hele Tunnen/ halbe und viertheilen nach advenant.

Impostẽ vffs Schlachten.

14. Ein Ochse/ so geschlachtet wirdt 2. gul. 4. sch.
Ein Kuhe in Marschlande 1. gul. 5. sch.
Ein Kuhe in Heidtlandt geschlachtet oder den zwantzigsten Pfennig.
Ein Twenter Ochse in Marschlandt 1. gul. 2. sch.
Ein Twenter Ochse in Heidtlandt/ welcher geschlachtet wirdt 6. sch.
Ein Twenter Veerse so in Marschlandt geschlachtet wirdt 9. sch.
Ein Twenter Veerse in Heidtlandt 4. sch. 10. w.
Enter/ Kalber/ Bullen/ Schweine/ so geschlachtet werden frey/ ausgenommen was von Schlachtern an Kalberen und sonst von Ochsen und Kuhen geschlachtet wirdt den 20. Pfennigk.
Vor ein lamb 1. sch. 10. w.
Vor ein alt schaff 3. sch.
Alle Kauffmanschafft durch das gantze Landt und alle wahren in und aus Embden/ so vor sich absonderlich ihre eigene mittul haben und uffsetzen mögen/ frey zu gehen.
15. Ferner hat die Ritterschafft S. G. zu underthenigen ehren/ freywillig fur dißmahl eingewilliget/ jharl. viertzig tausent gulden/ zwey jharlang zu underhaltung S. G. guarnison uf deren Landtshauseren/ der Stedten Standt aber hat sich zu solcher verehrung und unterhaltung nicht verobligieren wollen/ der Haußmansstandt hat sich hierauff erkleret/ ob er wol von den alten und new uffgedrungen/ und S. G. Räthen in schrifften zugestelten specificirten gravaminibus zuforderst erledigt werden solte/ und grösers guarnisons als sie von alters hero uff S. G. Hauseren unterhalten nicht nötig/ so haben dieselbige doch eingewilliget/ wan S. G. bey dieser Landtags tractation obged. gravamina abschaffen und respective moderiren wolte/ das alßdan sie sich vf diesem punct S. G. begeren dermassen bequemen wolten/ daß dieselb daran ein gut contentement und gnediges gefallen haben solten.

16. Belangendt die Bestellung und formitung des Embdischen guarnisons, da verpleibt es billich bey den 14. Hagischen Articul/ und darauf zu Marienhoffe erfolgten angenommenen zusatz der dreyer personen/ articulen und Aydts formular/ darauf die gemeine Soldaten/ officiren/ der obristen und commendeur/ in beysein S. G. und der Stenden deputirten mügen respective beeidigt werden/ imgleichen auch was dieselbigen guarnisons-Munsterung anlangt/ haben die Stende sich verglichen/ daß von den Landtstenden ein commissarius zu solcher Munsterung gestellet werde/ welcher dieselb Munsterung in beysein zweyer oder dreyer Deputirten der Stadt Embden verrichten mag/ im fall aber die Stende solches Commissarii halber sich nicht vergleichen kontten/ so mag ein jeder standt vor sich zu solcher Munsterung einen Commissarium verordnen/ jedoch sollen obged. Commissarii, kein Kriegsvolck oder Soldaten/ abzudancken oder zu cassiren macht haben/ ohne bewilligung des Magistrats binnen Embden/ und vorgehenden adviß obged. Commendeurs.

17. Als auch wegen der Liquidation zwischen der Ritterschafft und den anderen zwey Stenden streit vorgefallen/ so hat hierauff die Ritterschafft sich erkleret/ das sie die vorige von den zweyen Stenden acceptirte Liquidation in jhrem vigore und effectu lassen wolten/ jedoch sich reserviret ferner information hierüber einzunehmen/ salvis exceptionibus erroris calculi, & indebiti, jmmittelst die gedachte liquidatio, biß so lang dieselb durch obged. exceptiones von ihnen informiret worden/ in ihrem valore pleiben solte/ und ist dieselb liquidatio der schulden sub litera D. hernach gesetzt.

18. Vnd folgen nun hierauff die landts-lasten/ welche den Landtstenden zu entrichten/ und aus dem ærario zu bezalen obliegen/ alßdan seind Turcken-Reichs- und Crayßsteuer/ unterhaltung des Hoffgerichts/ des guarnisons binnen Embden/ und aller von den Landtstenden angenommenen Officianten besoldung/ aller angewente underschiedtliche Kayserliche commissionen/ legation, und anderen von den Stenden sampt und sonders dem Vatterlandt zue guten gethane kosten/ alle Landtschuldẽ/ darfur die Landtschafft in specie verhafftet/ und welche den Stedten und Haußmansstandt pro liquidis apertis & confessatis debitis halten/ und ex certa scientia vorhin angenommen.

19. Hernachers folgen in dem Original die liquidirte unlaugbare schulden der Stenden/ weil aber dieselbige mehrentheils abgelegt und bezahlet/ und der rest kunfftig in kurtzem bezalet werden muß/ so hat man derselbigen specification alhier zu inseriren unnöttig geachtet.

20. So viel aber die vbrigen ihres erachtens zwar zum theil dubia illiquida, und zum theil aliena debita betrifft/ haben sie einen jederen creditoren sein recht vorbehalten/ und dieselbigen an geburenden orten und Obrigkeiten/ dahin sie nach ihrer art und beschaffenheit gehörig sein mögen/ remittirt und verwiesen/ aldar dieselbigen von ihren creditoribus der gepuer mügen außgefuret/ bewiesen/ und durch ordentliche mittul rechtens außfundig gemacht werden/ sonsten in verpleibung dessen jhnen kein adsignatio, vermueg der rechten geschehen soll kan oder mag/ befunden auch angeregter umbstende halber

vor gut/daß die verordnete adſignatores und curatores pecuniæ publicæ geigen obged. creditores erregte actiones und lites, in nahmen ihrer Principalen der Landtſtenden zu excipiren und außzufuhren gevolmechtigt ſein muß.

21. Reſtirende Reichs/ Crayß und Cammergerichtsſteuren/Item nachſtendige und kunfftige Hofgerichts und anderer der Landtſtenden Officianten beſoldung/ dieſelbig ordinaria permanentia debita, haben an ſich ſelbſten ihre gewiſſe quantitatem und richtigkeiten/darnach die adſignatores in ihrer adſignation ſich zu verhalten.

22. Dieß iſt alſo vnſer der drey Stenden trewhertzige/ underthenige gute meinung/ vf die einnahme/ außgabe und adminiſtration der gemeinen Landtsgelteren/ wegen der Adſignatorum, General Pfennigmeiſters und Secretarii ampt und bedienung/ wie auch von der ſpecification der gemeinen Landtslaſten und ſchulden/ Item von den eingewilligten mittulen und Impoſten/ darauß ſolche laſten abgelegt werden muſſen/ ferners auch von abdanckung S. G. Soldaten/und underhaltung deren/und ſonderlich des Embdiſchen Guarniſons davon in nahmen S. G. vf dieſen Landtag die propoſitio geſchehen.

23. Vnd iſt demnach vnſere vnderthenige pitt/ das der Wolgeborner ꝛc. vnſer gnediger Herr/ den jegenwertigen hochbeſchwerlichen betrübten zuſtandt S. G. Grafſchafft/ ſo allerdings außgeſchöpfft und ins euſſerſte unvermögen kommen/gnedig behertzigen und die ſtende ferner nicht beſchweren/ſonderen dieſe jhre obged. verzeichnete gute trewhertzige meinung/ ſich gnedig gefallen laſſen/ und dieſelbige mit notwendigen executions-mittulen vortſetzen und zu effectuiren gnedig befehlen wolle.

24. Dieweil auch der dritte ſtandt groſſe clage/ wegen alten und nunmehr auch newen gravaminum uf dieſer Landtags verſamblung gefuhret/ als konnen wir die anderen Stende/aus billichen mitleiden nicht underlaſſen/ daß S. G. underthenig zu pitten/dieſer gravaminum halber bey itziger Landtagshandlung ein gnediges einſehen zu haben/ und von derſelbigen nach befindung furderlich den dritten ſtandt zu erledigen/ſonſten ſeindt und pleiben S. G. wir die ſambtliche Stende jederzeit mit Leib Gut und Bluet in kunfftigen vorfallenden nöten beyzuſpringen vrpietig/ ſchuldig und pflichtig. Geſchehen einhellich conſentiret und verhandelt uff dem Landtag zu Embden von den anweſenden deputirten der dreyen Stenden in Oſtfrießlandt/ in vrkundt der warheit haben dieſelb durch ihre deputirten underzeichnen/und in ihren nahmen vnterſchreiben laſſen/ Actum Embdæ den 1. tag Novemb. anno 1606.

25. Vff begeren der anweſenden Ritterſchafft hat vnderſchrieben/

Mauritz Ripperda.
Enno von Diepholt.

Wegen der Stadt Embden,
Johan von Buckelt.
Cordt Munſterman.

Wegen der Stadt Awrich,
Henrich Heren.
Iſrael Rolin.

Aus ſpecial befehl von anweſenden des Hausmansſtandts,
Fredrich Johans,
Habbe Tiaden,
Hilbrandt Aeytetz,
Tiaberen Steyens,
Jacob Johans,
Johan Jacobs,
Dirck Wilkens,
Johan Everts,
Tiabbe Teyen.

Ick ondergeſchreven geſonden ende gecommitteert ſynde by de Kön. Mayt. van Groot-Britannien ende wyter requiſitie ende inſtantie van deſelve S. Mayt. by den Heeren Staaten Generael der vereenigden Nederlandiſche Provincien, by der welcker interventie het Accordt in s' Graven Haghe gemaeckt is, tuſſchen den Welgebooren Heere den Grave von Oſtfrieſlandt, ꝛc. ende S. G. Stadt Embden, verclaren, dat om het beſluyt van Breede te maken, alſoe opt verſtandt van de confirmatie by S. G. gedaen, tot executie van deſen Landtdags-ſluyt eenige difficulteten voorgevallen ſyn, wy verſtaen hebben van de Heeren D. D. Pauli ende Wyarda, Raeden van S. G. derſelver meeninge te ſyn, deſen Landtdagsſluyt te approberen, ende ter exequutie willen ſtellen. Ende terwylen deſer Landtdags-ſluyt der gemeenen Stenden van Oſtfrieslandt reſolutie iſt, ende by S. G. aengenomen te executieren, verclaeren ende beloven wy uyten name ende van wegen hochſtgedachte S. Mt. ende haere Mog. E. reſpective, dat zoo by offte van wegen de Heere Grave van Oostfrieslandt (het welcke wy niet en verhopen) daertegens jedt werdt gedaen int geheel offte deel, ende by S. G. in alle ſyne Poincten ende Articulen zoo voorſz. is, niet achtervolgt ende ter executie geſtelt werdt, dat wy oodtmodich verſoecken zullen, onſe Heeren ende meeſters zoodanige injurie met wraeke te verfolgen, de Stende te handthaven, ende S. G. daertoe daetlyck te brengen, mitzgaeders te beſchermen alle ende een jegelick de darover hebben te klagen, zonder te gedoegen dat jetwes daertegens geſchiede, in wat maniere het oock wehre.

Aldus gedaen ende verklaert op het Grafliche huiß binnen Embden in tegenwordigheit van de ſamentlycke Ständen ende den voorn. Raeden van S. G. op den 10. Novembris Anno ꝛc. 1606.

Rodolphus Wynwod.
Ab. Conders te Helpen.
Ioh. Biel.
I. Boelenſt.
V. Kamminga.

XXIV.

XXIV.

Nordiſcher Landtags-Schluß, de Anno 1606.

Hiermit wiſſen/ als der wolgeborne Herr/ Herr Johan Graffe zum Ritperge/und Herr Chriſtoffer Gebrüdern/ Graffen und Herrn zu Oiſtfrießlandt/ Herrn zu Eſens/ Stedeßdorff und Widtmundt ꝛc. durch J. J. G. G. anhero zu dieſem Landtage verordnete abgeſandten/an Ritterſchafft/ Stette/und Stenden dieſer Grafſchafft Oiſtfrießlandt/ gnedig und ernſtlich begeret/ weil J. J. G. G. auſſerhalb Landts/ ſich under zu laſſen entſchloſſen/ daß derwegen die Landtſchafft mit J. J. G. G. jhrer abfindung und außſtattung halber ſich gebuerlich ſolten vergleichen/ und aber Ritterſchafft/ Stedte und Stende/ aus etzlichen von jhnen in ſchrifften angezogene motiven/ bedencken getragen/ ſich uff ſolch begeren/ in etwas zuerkleren/ ehe und bevohr ſie mit dem auch Wolgebornen Herrn/ Herrn Enno regierenden Graffen und Herrn zu Oiſtfrießlandt/ Herrn zu Eſens/ Stedeßdorff und Wittmundt ꝛc. jhren gnedigen Graffen und Landts Herrn/ daraus underthenigk/ gehorſamb/ und vertrewlich communiciret hetten/ wie ſie dan darauff J. G. uff angezogene ihre motiven/ und warumb ſie ſich zu obberuerter außſtattung nicht verbunden erachten/ theils ſchrifft- theils mundtlich/ durch dero zu dieſem Landtage verordnete Cantzlär und Räthe entdecket/ als iſt nach lang gepflogener handlung dieſe Sache endtlich dahin gerichtet/ daß wolgedachter Herr Graff Enno ꝛc. unſer regierender gnediger Graff und Landtßherr aus Landtvetterliche lieb und trew/ ſo J. G. zu jhrer Grafſchafft/ deroſelben verwandten/ Stenden/ glitmaſſen/ und underthanen tragen/ und uff der Stende nach beſchriebener erklerung und präſentation/ auch darbey angeheffte underthenige pitte/ Jedoch ohne jemandts/ bevorab J. G. ſucceſſoren/ und erben/ und allen regierenden Graffen und Herrn präjudit/ vorfangk und nachtheil/ freywillig uff ſich genommen/ wolged. jhre Bruedere dergeſtalt jhre furderung halber abzufinden/ und zu contentiren/ daß Ritterſchafft/ Stete und Stende/ dieſer/ wie auch des dritten noch lebenden Bruders wegen/ hinfuro/ und wan J. G. das jenige richtig und redlich bezahlet wirdt/ waß J. G. Ritterſchafft/ Stette und Stende/ vermöge deren Anno ꝛc. 99. am tage Michaelis publicirten Concordaten/ und dieſes jtzigen Landtags ſchluſſes zu bezahlen ſchuldig/ unmoleſtret bleiben ſollen/ welche J. G. gnediges und und mildes erkleren/ der Ritterſchafft/ Stedte und Stende/ nicht allein mit underthenigſter danckſagung/ zum beſten uff und angenommen/ ſonderen derentwegen zu bezeigung ihrer hertzgrundtlichen warhafftigen danckbarigkeit einmuttiglich gewilliget/ verſprochen/ und krafft dieſes zugeſagt/ daß an ſtatt deren J. G. in Junio anno ſechßzehen hundert ein/ zu abfindung der nachgebornen Herrn Bruderen/ und wegen noch viele mehr anderer beſchwärung erleichterung/ eingewilligten Fewrſtettſchatzung von Ritterſchafft/ den beiden Stedten/ Norden und Awrich (dan die van Embden ſich deswegen/ und ſonſten mit J. G. abſonderlich/ und durch guetlichen oder rechtlichen außtrag zu vergleichen) dan auch dem dritten und Haußmans ſtandt/ ein hundert tauſent Reichstaler freyes und ſchweres geldes/ J. G. Graff Enno ꝛc. entrichten/ geben und bezahlen ſollen/ und wollen/ uff zimbliche terminen/ wan die gemeine Landes mittul in richtigen gangk und effect gebracht worden. Darbey ſie ſich auch zu gleich erkleret/ verpflichtet und hiermit verbunden und zugeſagt/ wan hiernegſt die itzige Landtſchafft ſchulden und beſchwerden abgelegt/ und dieſe gute Grafſchafft zu beſſerm wolſtandt und vermügen gerathen/ daß ſie altzdan mit J. G. ſich der gelegenheit nach/ dermaſſen ferner bezeigen wollen/ daß dieſelbe ſich deßwegen gegen ſie zu bedancken haben werden/jedoch mit der condition/ daß J. G. gnediglich geruhe/ Ritterſchafft/ Stetten und gemeinen Stenden/ gegen erfullung vorberurter jhrer zuſage und verpflichtung/ dermaſſen als jhr großherr Vatter Graff Enno ꝛc. lobſeligen andenckens gethan/ zu reverſiren/ welches Jhr. G. uff itzangereichten event gnediglich gewilliget. Welche Jhr. G. erklerung der Ritterſchafft/ Stetten und Stenden/ wolged. J. G. regierenden Graffen und Landtsherrn beider Herrn Brudern/ mit gebuerliche reverentz angemeldet/ und noch darüber zu bezeigung Jhrer underthenigen guten affection/ und daß J. J. G. G. beiderſeitz alß geborne Graffen und Herrn zu Oiſtfrießlandt ꝛc. ein monumentum und gedechtnuß derſelben haben mugen/ ſich verpflichtet J. J. G. G. und einem jeden beſonders mit einen ſtadtlichen ſilbern Servys/ ſo viel uff eine Grafliche Taffel gehörig/ und darüber noch einem jeden J. J. G. G. ſechs guter Frieſiſche Pferde freywillig zu verehren/ auch ſo baldt dieſelbige geſchier verferttigt/ und die pferde eingekaufft/ und alles zur handt gebracht/ der gebuer einzulieffern/ wodurch dan dieſe Landtags handlung geendigt/ gleichwol J. J. G. G. deroſelben erben/ ſucceſſoren und nachkommen/ regierenden Graffen und Herrn zu Oiſtfrießlandt ꝛc. an jhren dießfals habenden hocheiten/ herrligkeiten und gerechtſamen/ dan auch jhnen der algemeine Landtſchafft/ und ſonſten jedermenniglich an ſeinen rechten unſchedtlich. Deſſen zu urkundt und ſtetter veſter haltung/ iſt dieſer Landtags receß und abſchied mit wolged. Herrn Graffen Enno ꝛc. als regierenden Graffen und Landtsherrn/ Grafflichen Handtzeichen und verſiegelung/ wie auch imgleichen/ durch der algemeinen Stendt hierzu ſonderlich deputirten ſubſcription und Siegel beſtettigt. Actum & publicatum Nordæ uff dem Rathhauſe/ in algemeiner Landtags verſamblung den 17. Decemb. Anno ꝛc. 1606.

Enno m. pp.

(L.S.)

Wilhelm von Inhauſen und Knipha uſen.
Enno von Diepholt.
Bole Ripperda an ſtat ſeines Vatters.
Sibrandt von Petkum.
Eckert Luppern.
Johan Kanngeter.
Johan Tammes.
Reiner Claeßen.
Haye Omen.

Hiebey ſtundt noch der Stenden Deputirten Siegel und Gemercke.

XXV.

Vorslach Provisional derer zwischen Graff Enno zu Ostfrießland, und der Stadt Embden schwebenden Streitigkeiten, de Anno 1607.

DAt S. G. sal affstant doen/ van de opheve offte onderwint van de geaccordeerde middelen/offte contributien by de Landtschap ingewilliget ende gestelt tot dispositie van die adsignatoren/ latende deselve opheven ende brengen in handen van den gestelten entfanger general/ om die vthgegeven ende verstreckt te worden ter ordonantz van de voorß. adsignatoren/ volgende haere instructie ende den Landdtags schluit.

2. Dat deselve middelen ende contributien conform het gedragen consent van de Landtschap over alle de Ampten ende Quartieren van de Graffschap/ende tot lasten van allen persoonen eenparich geven ende betaelt sullen worden/ sonder dat jemandt daer van fry sal wesen dan die by der Landtschaps resolutio syn geeximiret.

3. Ende ter einde ten naesten geweten mach worden/ war deselve middelen ende contributien Jaerlichs sullen uthbrengen/ sullen die by de assignatoren van drye maenden tot drye maenden/ offte van seß maenden tot seß maenden openbaret worden/ verpacht ende verborcht.

4. Die assignatores sullen wesen geautorisiret/ de voorschreven middelen ende contributien eenpaerlich te doen betalen/ volgende die ordinantie ende lasten/ darop deselve sullen worden verpacht/ ende den pachters darinne te handthouden.

5. De Entfanger generael sal wesen geautorisseret omme den pachters tot voldoeninge van hare beloofste pacht pennigen met parate executie te bedwingen/ inßgelyex den pachters den debiteurs van de voorß middelen/ volgende die ordinantz van de verpachtung/ daertoe by S. G. behoorlicke letteren executorial sullen worden verleent.

6. Indien de geaccordeerde middelen ende contributien van de Landtschap Jaerlich geen twee hondert vyfrich duisent gulden by verpachtingen en souden konnen vt brengen/ sal die Landtschap deselve verhoogen offte andere inwilligen/ op dat gelycke somme jaerlycx daeruyt mach gefonden worden/die alleenlick loop sullē hebben tot dat des Landtschaps angenomenen schulden sullen wesen betaelt. Van de welcke de eene helfft by de Landtschap sal worden/ ter ordonantz van die aßignatoren gedestiniret/in minderung van die schulden van haere Grave/by de Landtschap angenomen/en het Hoffgerecht.

7. Ende uyt te wederhelfft sullen by resolutie van de Landtschap ende ter ordonantz als voren/ betaelt worden die Turcken/ Ryxr ende Creyssteuer/ die achterstallen ende loopende besoldinge van het guarnison binnen Embden/ende voorts de andere bekente ende angenomen schulden vant Landtschap/ mits dat eerst van de geheele sommen schulden sollen betalet worden de gaigen vande aßignatoren/den entfanger general/ ende andere officieren ende dienaeren vande Camere derselven met tgene daeran clefft.

8. Den Heere Grave sal uyt syne pennigen in handen van de voorß. Entfanger general binnen drye weeken eerst comend furneren de somme van twintich duisent guldens/ ende binnen drye weken darna gelycke twintich duisent guldens/die ter ordonantz van die aßignatoren gekeert sullen wesen tot betalinge van de guarnisonen binnen Embden.

9. Ende sal S.G. binnen vier maenden eerst comende voor de aßignatoren pertinente rekeninge ende bewyß doen/van alle de pennigen by S. G. selfft syn Frow Moeder/ officiren ende gecommitterden uyt die geconsenteerde middelen/offte andere ommeschlagen/sedert den 10. Nov. 1606. buiten ordre van de aßignatoren entfangen ende waertoe deselve hin uytgekert/ende tgene bevonden sal worden meer by S.G.ontfangen te wesen/als tot betaling van de afgedanckte soldaten was geaccordiret/sal van voorß. vertich duisent gulden in mindering van dien S.G. worden geimputeert/ ende de reste sal by de Landschap geconsenteret worden t' eynde 8 jaers gefonden ende ommegeslagen te worden/ als andere schulden hier voorß. beroert.

10. Syne G. sal ter goeder trouwen ende by alle middelen uyterste officien doen/om te doen ontstaen de personen/ schepen ende goederen/ van die van Embden in Spangien angehouden ende angeslagen/buiten costen van die Stadt Embden.

11. Blyvende darenjusschen die actien/prätensen/ desension voor eenen jeglicken in haer geheel/ ende ongepräjudiciret/ omme ter expiratie van de vier eerst comende maenden/deselven by de beste ende bequaempste middelen ten principalen beslicht ende neder gelecht te worden/so gedaen ter vergaderinge van de Heeren Staaten general der vereinichte Nederlanden in s Graven Hage/den 10. Dec. A. 1607.

Johan van Oldenbarnevelt vt.

Ter ordonantz van den voorschreven Heeren Staten in absentia van de Greffier Alb. Joachimi.

XXVI.

Osterhusischer Accord, so zwischen Graff Enno zu Ostfrießland, und den allgemeinen Landständen auch in specie der Stadt Embden Anno 1611. geschlossen worden.

WEl hoewel in den Jaere 1603. met hetmaecken van het Hagische Verdrach/ tusschen den Welgeboren Grave ende Heere Enno/ Grave tot Oistfrießlandt/ Here tot Esens/ Stedeßdorp ende Wittmunde/ &c. ende S. G. Stadt Embden/ ende daernae inden Jaere Sestienhundert ende sesse/ met den Landtdachsluyt tot Embden gemaeckt/ ten bywesen van den Gesandte van de Con. M. van Groot Britannien/ &c. ende den Gedeputeerden van de Hoge ende Mogende Heeren/ die Staten General der Vereenichde Nederlanden/ &c. ein vaste hoope is geschept geweest in diese goede Graeffschap van Oistfrießlandt/ dat alle vordere Mißverstanden/ tusschen Landes Heere ende Vnderdanen/ solden hebben gecesseert/ ende goede Vrede tusschen dieselve geduirichlick gecontinueert. Soo is nochtans Leider het tegendeel van dies gevolgt/ ende hebben die Mißverstanden soe seer toegenomen/ Dat men van Clagten gekomen iß tot Injurien/ ende van de Injurien tot Handtdadichelden/ daer door den Staet van Oistfrießlandt in pericul gestelt is geweest/ van gehelick gesubverteert/ ende die Inwoenderen ende gantze Landtschap geruineert ende verwoestet te worden. Omme het welcke voor te komen/ syn de Hochgemelte Heeren Staten General angesocht/ hen tüsschen den Partyen te willen interponeren/ hebben hare Ho. Mo. vth goede ende vprechte

vprechte Nabuerlicke affectie, die deselve dieser goeden Graffschap syn thodragende, hen daeranne so veel laten gelegen syn, dat diesulve niet alleine by Geschriffte, die partyen hebben vermanet tot Eenicheit, nemaer oick hare Hog. Mog. aensienlicke Gedeputeerden in die voorß. Graeffschap gesonden, die in den naestafgelopenen Jahre, nae vele moyten ende Langduirige besoignen, te wege hebben gebracht, dat van wedersyden alle Clachten darvan reparatie versocht werde, mitzgaders alle differenten, darvan Partyen onderlinge strydich waren, syn vpgestelt ende schrifftlich overgebracht geweest, Dan en syn die voorß. Partyen alßdoen niet konnen werden bewoegen om sich te verdragen, offte te verwilligen vp bequame middelen, daermede die Clachten ende Mißverstanden solden konnen werden affgemaeckt, gelyck oick dieselve dartho niet allersyts syn konnen werden geinduceert by die handelinge, die in denselven Jaere ten voorß. einde is angestelt geweest in 's Graven Hage, maer also alßdoen by Hochgemelte Heeren Staten Generael der Vereenichde Nederlanden, met advyse van den Hochgebornen Furst ende Heere Mauritz geboren Printze van Orangien, Grave van Nassau, Catzenelnbogen, &c. Gouverneur ende Capitein Generael van Gelderlandt, Hollandt, Zeelandt, Vtrecht, Overysel, &c. mitzgaders van den Rade van State der voorß. Vereenichde Nederlanden, vorgestellet ende beraemt syn verscheiden Poincten ende Articulen, dienende ter versekeringe ende vnderholdinge van goeden Vrede tüsschen die strydende Partyen, welcke Articulen by den Welgemelten Heere Grave tot Oistfrießlandt, &c. geaggreert ende geaccepteert syn geworden, is goet gevonden datter by S. Gn. eene Vergaderinge van syne Landtstenden van Oistfrießlandt, &c. solde werden gelegt, to welcke vergaderinge haer Hoi Mog. haere Gedeputerden solden senden, om der gemeinen Landtstenden aen te raeden, dat sy de voorß. Articulen wilden annemen ende alle Questien ende Klachten, die tüsschen haeren Landtsheere ende henluyden, offte eenich Lidt van henluyden, vthstaende waren by vriendtlyck accordt offte submisste affmaecken, wartho by haere Ho: Mog. gecommitteert syn geworden, die Edele, Gestrenge, Erntveste ende Hochgeleerde Heeren, Albert Joachimi Ridder, Ritzke van Ringie, Grietman van Westdongerdeel, Abel Coenders van Helpen, Hövelinck tot Faem ende Cantes, Gedeputeerden ter Vergaderinge van de Hochgemelte Heeren Staten Generael, Johan Biel der Rechten Doctor, Bartolt Cromholt Oudtborgermeister der Stadt van Amsterdam, Joncher Wilhelm Borre van Amerongen, tot Sandenborch, ende Joncher Hendrick Bentinck tot Werckeren, Drossart tot Isselmuiden, Raeden van State der Vereenichde Nederlanden, op der welcker anholden ende die vriendtlicke ende Nabuirige vermanningen van Hochgemelte Heeren Staten Generael, ende Syne Princel. Excell. den gemelten Landtstenden van Oistfrießlandt voorgedragen vp den Landtdage tot Marienhove, in Februario lestleden gelegt, hebben die voorß. Landtstenden, nae verscheyden conferentien tot Marienhove, ende daernae hier tot Oisterhusen, soe vp die voorß. Articulen, alß die Pretensien van wedersyden, mitzgaders die Klachten ende Ooleantien in den verleden Jaere overgegeven, ende andere daerna bygebracht, goetgevonden alle questiose differenten, van de welcke sluyden met haren Landeßheere niet hebben connen accorderen, te submitteren ter decisie van de voorgenoemde Heeren Gedeputeerde, gelyck te vooren by S. G. oick was gedaen, Sulcks dat eintlick nae lange Tractaet ende handelinge, omme weder tho brengen ende te stabilieren den gewenschten Vrede, ter Ehren Godes, ende tot welstandt van die geheele Graeffschap van Oistfrießlandt, tusschen den Welgebornen Heere Enno Grave ende Heere tot Oistfrießlandt, Heere tot Esens, Stedeßdorp ende Wittmunde, &c. ende die Landt-Stenden van Oistfrießlandt, mitzgaders Burgermeisters ende Regierders der Stadt Embden in specie geaccordeert ende verdragen, mitzgaders by die voorgenoemde Heeren Gedeputeerde vande Hoege ende Vermögende Heeren Staten Generael, der Vereenichde Nederlanden, vthgesproecken syn, respectivelick die Poincten ende Articulen hyrnae volgende.

1. In den eersten sal van nhu voortaen ten ewigen Dagen wesen goede ende vprechte eenicheit, tusschen den Welgebornen Heere Enno, Grave tot Oistfrießlandt, Heere tot Esens, Stedeßdorp ende Wittmunde, &c. ende den Landtstenden van S. G. Graeffschap van Oistfrießlandt voorß. Steden ende Leden derselver, ende sonderlinge Burgermeisters, Raedt ende Bürgerye der Stadt Embden, gelick tusschen Landesheere ende getrouwe Ondersaten behoort.

2. Sullen ten wedersyden, sincerlick, vprechtelick ende sonder seil vnderholden ende gedaen vnderholden werden, dat Delffzylsche Verdrach, die Keyserliche Resolution darnae gefolgt, die Concordanten van den Jahre XVC. negenentnegentich, dat Hagische Accordt, den Embdischen Landtdagesslupt van den x. Novembris XVjC. vj. die gemaeckte ende by S. G. geconfirmeerde Ordinantie van die Adsignatoren, des Nordischen Landtdagesslupt van den xij. Decembris deß voorß. jahrs XVjC. vj. ende die provisionele Articulen in den volgendē Jaere in den Hage gemaeckt, mitzgaders voorts wat

in desen Tractate begrepen iß, voor so veel als die voorgaende, doer die nagevolgede niet en syn gealtereert, ende dat sonder enige exceptien ende behulpingen, welcke hyrtegen vp enigerley wyse van S. G. offte gemelte Landtstenden van de Graefschap Oistrießlandt, Leden ende Steden derselver, offte Jemandt anders, directe offte indirecte bedacht offte vorgenomen solden konnen werden.

3. S. G. sal wederom moegen treden in die Possessie van S. G. Stadt Embden, Borch, Huysen ende Plaetzen, binnen derselver gestaen ende gelegen, mitzgaders van alle Domeinen, Vpkumsten, Fryheiden, Renten, olde rechtmetige welhergebrachte Tollen ende Assisen, oick van het recht van Superioriteit ende Souverainiteit, so alß S. G. alle het gene hyr voren verhalt is na rechte, older gewoente den vorgeschreven Verdrage ende Keiserl. Resolution, is competerende.

4. Ende sullen terstont nha het besluyt van desen Tractate, an S. G. gerestitueert worden syne Stadt ende Huysen Aurick ende Grietzyl, met alle geschut, Munitie van Oorloge, Wapenen, Huißraet ende andere meublen, mitzgaders die Brieven, Acten ende Papieren, so wel S. G. thocomende, als onder het Hoffgerichte behorende, ten tyde van het innehmen van de voorß. Stadt ende Huisen vp dieselve bevonden, dieselcke noch jegenwordich vp die voorß. Huisen, offte int bewelt vande Landtstenden, dersulver Gecommitterde ende Adsignatoren offte die Stadt van Embden syn, ende die Sy luyden weten te bekomen.

5. Die voorgeß. Gecommitteerde vande Landtstenden ende Adsignatoren, mitzgaders Burgermeister ende Raet, Viertigen ende Kriegßraedt der Stadt Embden, die jegenwordelick in dienste syn, ende alle die ten tyde van het inehmen der voorß. Stede Aurick, het Huyß aldaer, ende tot Grietziel, ende daernae, in dienste syn gewest, sullen solemnelick verclaren, ter presentie vande gemelte Gedeputeerden van de Heren Staten Generael, dat syluyden geene Goederen, Brieven, Acten, offte Papiren in de voorß. Stede ende Huisen becomen, meer en hebben offte weten, dan sy te vorschyne hebben gebracht. Ende indien onder jemandt, wie he sy, naemaels eenige derselver Goederen, Brieven, Acten offte Papieren, S. G. offte Particuliere toecomende (aen die welcke mede restitutie gedaen sal worden, gelyck vooren van S. G. is gesegt) bevonden worden, sullen by den eigeners met rechte gevendileert mogen worden.

6. Alle pretensien, die welcke die Landtstende mögen hebben tegen S. G. offte S. G. tegen de Landtstenden, ter cause van vpheve van contributien ende schattingen, bupten die gemeine ordre, offte contrarie S. G. gerechticheit, ende des Landes vryheit, mitzgaders die Keyserlicke Resolutien, Accorden ende verdragen, tot den huydigen dage vpgebuert ende ontsangen, als mede van Penningen, die S. G. voor die Landtstenden, ende die Landtstenden voor S. G. hebben verschoten, sollen doot ende te niete wesen, Behoudelick dat dieghene die welcke d' Administratie hebben gehat, van den Penningen tot behoeve van den Landtstenden entsangen, darvan behoorlicke rekeningesullen doen, voor soo vele darvan noch niet gerekent en is, ende sal by den Landtstenden an S. G. betaelt werden, die Somme van ein Hondert tweentnegentich duysent Rycks Dalers, by nasolgende termynen, Te weten tusschen nu ende S. Michaelis tweendertich Duysent Rycks Daelers, ende vorts telcken halven Jahre Sestien Duysent gelycke Rycks Daler, ter voller betalinge toe van de voorß. Somme, Warmede S. G. hem gecontenteert sal holden van alle die Penningen die welcke die Landtstenden dieser Graefschap, an dieselve vp voergaende Landtdagen hebben bewilliget ende gecon senteert, mitzgaders van die Tien Duysent Rycks Dalers an S. G. Ehegemale Christmilder gedachtnisse verehret. Als oick van die viertich duysent Guldens vth crachte van den Provisionele Articulen den 5. Decembris 1615. vij. in des Graven Hage gemaket, an die Adsignatoren gefurneert.

7. Werden oick om der gemeiner Ruste willen geerstingueert ende te niete gedaen alle vorder Gelt pretensien ende reparatien, die S. G. desselffs Officiren ende Dieneren, van de Landtstenden, Steden, Leden dersulver ende Ingesetenen van Oistrießlandt, offte die Landtstenden, Steden ende Leden derselver, mitzgaders Burgeren ende Ingesetene van Oistrießlandt, van S. G. desselffs Officiren ende Dieneren in eniger manieren eischen, offte solden mogen eischen ter cause van die beschadicheiden, die welcke die eene den anderen hefft angedaen, geduyrende die Oorloge offte verleden mißverstanden.

8. So veel belanget de administratie van die Clooster goederen, wert dat Punckt gelaten by de declaratie in die Concordaten, der Keyserlicken Resolution ende der Religions Vreden conform, gedaen.

9. Burgermeisters ende Raet der Stadt Embden, sullen vortaen S. G. betalen ter rechter tyt, die Jarlixe Rente van het Capitael van Tachtich duysent Guldens, tot dat die Rente affgelost sal syn, ende die recognitie offte erkentenisse van Seventhien Hondert Rycks Daelers 's Jaers, in den Delffzylschen Verdrage ende daernae gevolgde Keyserliche Resolution gementioneert, mitzgaders die Twintich Dusent

Dusent Guldens, tot vybouwinge van S. G. Huiß tot Embden, deselve in den gemelten verdrage ende Keyserlicke Resolutie thogekent, ende vor het maken van einen nieuwen Garden die Somme van vier Duisent Guldens, so wanne er S. G. sal goet vinden het vorschreven Huyß vp te bouwen ende den Gaerden te maken. Dan wat de verlopen angaet vande voorß. tachtig Duisent Guldens ende Jaerlicxse recognitie van seventhien hondert Rycksdalers, S. G. insiende die Jegenwordige gesteltenisse der voorß. Stadt, houdt hem van alle die voorß. verschenen verlopen, tot den Jahre Xpi C. thiene incluys, mitzgaders van het ghene die voorß. Stadt Embden, an S. G. schuldich mach wesen, van S. G. vpgebuerde Tollen ende Assisen, tot datum deses, te vreden, met die Somme van achtduysent Rycksdalers eens, die welcke Borgermeisters ende Raedt, S. G. terstont nha het beslupten van desen Accorde sullen betalen.

10. Voor het intrecken vande Voorsteden, sullen die van der Stadt Embden an S. G. Jahrlicks tot recognitie vthreicken negenhondert Rycksdalers, daervan het eerste Jaer verschynen sal ein Jahr na datum deses, mitzwelcken die voorß. ingetrocken Voorsteden der Stadt Embden sullen blyven inverlyfft ende geannexeert, beholdende S. G. syne Erven ende Raekomelingen, darinne even het selffde Recht Gerechticheit ende profyt van Boeten ende anders, alß die hefft in de Olde Stadt van Embden ende Falderen.

11. Den Dienst van de Sleedrypers binnen die olde Stadt Embden, Falderen ende die ingetroekene Voorsteden, iß gereguleert, op drie Wagenvoeren des Jaers, van Embden tot Lier, in den Rype, tot Marienhove offte tho der Griete, ende sullen die ghene die niet mehr als ein Peerdt hebben, met hun tween een gespan vthmaken, indien syluyden binnen der Stadt, eenen dach offte boven eenen halven Dach, te wercke werden gesettet, om S. G. Goederen vth den Schepen offte Schupten nae die Borch, offte van die Borch nae die Schepen offte Schupten te stepen, sal hunluiden tselve strecken voor eene Reyse. Die Schupte Voerders sullen volstaen elck met vier reisen int Jahr, ende indien S. G. den dienst van die voorß. Sleedrypers ende Schuptevoerders, boven dien van donen hefft, sullen geholden syn voor redelick Loen S. G. voor anderen tho dienste te staen.

12. Die Borgermeisters ende Raedt sullen die Borgeren ende Inwoenders der Stadt Embden, met behorlicke middelen dartho holde, dat ein jegelick het ghene by S. G. te doene ende te betalen schuldich is, ter rechter tydt bethale, doe ende prestere.

13. Ende sullen vorts doodt ende geerstingueert blyven alle andere Geldt pretensien, die S. G. jegens die Stadt, offte die Stadt jegens S. G. mach hebben, vth wat saecken dieselve gesproten offte hergecomen mogen syn, mitzgaders die actien ter cause van affgebrande Moelens, affgebroecken Huysen, Gaerden, Lynbanen, Tischelwercken ende andere Gebouw, Item van den Plaetzen, grunden ende Landen, daeraff die nieuwe Grafften gegraven, Eingelwercken ende Wallen gemaeckt syn, het Erff aen het Kerckhoff getrocken, ende ter cause van de Muer ende Poorte aen het Huyß tho Embden tho maken, Inßgelycks vande Huyren dieselcke die van der Stadt van S. G. Goederen ende Incomsten, offte S. G. van der Stadt ende Borgeren Goederen ontfangen hebben, Sonder dat verstaen wert, dat hyrmede gedoot syn andere schulden, dieselcke S. G. syn competerende van enige Borgeren, offte enige Borgeren offte Inwoenderen van Embden vice versa, van S. G. niet gesproten, vth die Oorloge offte gewesene Mißverstanden, die nae gebeuren voldaen ende betaelt sullen moeten werden, Gelyck ock S. G. onvercort blyfft aende eigendom van syne Huysen, Landen, Gronden ende Werffuen, in die voorg. Voor-Steden gestaen ende gelegen, ende met dieselve ingetogt, vth dieselcke ghene Grafften gemaect, noch darup enige Wallen gelegt syn.

14. Alsoo verscheiden Persoonen haere Processen hangende voor het Hoffgerichte niet hebben konnen versolgen, zedert den xiij. Septemb. Xpi C. ende Regen, vermitz het mehrendeel vande stucken Papieren ende acten vth die Cameren van het Hoffgerichte verruckt ende vervoert syn geworden, ende dat andere nagelaten hebben an het voorß. Hoffgerichte te appelleren offte hare geinterjecteerde appellatien te prosequeren, verhindert synde doer het verbot, darby van wegen den Gedeputeerden ende Adsignatoren van de Landtstenden ende der Stadt Embden, dien van den Hoffgerichte het exercitie vande Jurißdictie is gehemmet, werden die ghene, die by het verloep van enige fatalia, offte doer Proceduiren tegen henluyden by contumatie, offte sunder datsyluyden, als nha rechten gebuert, gehoert syn gewest, mitzgaders by enige Sententien theuren laste geexecuteert, van de welcke hun verboden is geweest te appelleren, offte haere appellatie vor het Hoffgerichte te prosequeren sich beswaert vinden, mitz desen gerestitueert in integrum, ende sollen die fatalia henluyden eerst beginnen te lopen, acht dagen na datum van desen Tractate.

15. Ende vp dat die goede Ingesetenen van diese S. G. Graffschap van Oistrießlandt mogen sien ende hen versecker, dat dieselve nit livers

en hefft, dan dat denselven werde geadministreert goede vprechte ende eenparige Justitie, ende dat het Justitien werck, soe in die Nedergerichten aiß in het Hoffgerichte werde beleyt met derselver contentement, so vele doenlick, iß S. G. te vrede, dat die Nedergerichten neffens het gemeine Landtrecht inwendich binnen een Maent na datum deses gerevideert sullen werden doer die Edele, Ernveste, Hochgeleerde ende Erbaere, Joncheren Wilhelm van Inhausen uñ Knyphausen tho Lüetzborg, Bergum, Opleuwert, Jendelt, ꝛc. Eger Benninga tho Grimersum, ende Schwehr van Oelen tho Risum ꝛc. Hoevetlingen, Albrecht Pauli, Hector Frederichs, ende Johannes Althusius der Rechten Doctoren, Johan Ameling oudt Borgermeister der Stadt Embden, Bernhardten Asscheberg, Hero Boyen ende Ubbo Foeldrichs, ende dat tghene by denselven sal goedt gevonden werden, by S. G. geconfirmeert ende achtervolgt sal worden.

16. Darmede dan voorsien sal konnen werden tegens die Klachten by den Landtstenden gedaen vande Vthcondigeren, haere officie ende Salaris, gelick oick die sportulen, gerechtzkosten, Pantgelden, ende costen vp die executien, mitzgaders doer den Buytmynder vallende, gereguleert, ende tegen die exorbitantien vande Officieren ende breucken vp de contraventien van de Mandaten ende bevelen van S. G. ende S. G. Officieren, Item het straffen van Overspel ende Horerye, intrecken in Gevangenissen van Inwoenderen deser Graefschap, in deselve huyß offte hoff besittende, om saecken die aen Lyve niet straffbar en syn, ordre gestelt, mitzgaders angetogen hoe, tot minsten schade vande geinteresseerde conform den Keyserlicken Rechten, ende Rycks constitutien, ejecta per naufragium, & inventa apud furem vel prædonem, doer S. G. Officieren sullen werden bewaert ende gebeneficiert, ende hoe die Penningen die by Partyen onder Rechte werden geconsigneert, versekert, geconserveert ende wederom vthgereickt sullen werden.

17. Ende het Hoffgerichte belangende, also hyrnha gesecht wert, dat de Personen des Hoffgerichtes ghenen anderen dienst mogen betreden, ende S. G. den Persoen ende Raedt van twelgemelten Joncher Wilhelm van Inhausen ende Knyphausen, mitzgaders die Heeren Doctoren Albert Pauli, Dothias Wiarda, ende Hector Fredrichs in andere syne bochwichtige saecken te gebruicken, hefft S. G. gestelt, gelyck dieselve stelt mitz desen, tot Hoffrichter, den Edlen, Ehrnvesten Mauritz Ripperda tho Petkum, ꝛc. Hovetling, tot vice Hoffrichter den Ehrnvesten ende Hochgelerten Doctor Hayo van Neß, tot Assessoren vth die Ridderschap, Jonchern Enno van Diepholt, ende Tido van Inhausen ende Kniphausen ꝛc. ende van Rechtsgelerden Henrichen Devern, Henricum Sarneman, Viglium Wiarda, Ludolphum Roevern, Henricum Eppium, Ende tot Secretarius Richardum Tiartz, alle welcke personen S. G. versien sal mit behorliche Commissie, in conformiteit van des Hoffgerichts ordeninge ende dit Tractaet.

18. Die het voorß. Hoffgerichte vortaen sullen bekleden, en sullen malcanderen niet mogen bestaen, in den derden graed van Consanguiniteit, noch in den tweden graed van affiniteit, nochte daerbinnen, nae computatie van de Keyß. Rechten, Ende sullen in die bedieninge van haere Officien blyven haer Leventlanck geduirende, ten waere Jemandt frywillich darvan affstandt dede, offte by het Hoffgerichte bekent ende verklaert waere, het selffde verwrocht te hebben, offte vnduchtich te syn, om dat te bedienen.

19. Eenige der voorß plaetzen by doode, renunciatie offte verclaringe van het Hoffgerichte comende te vaceren, sullen die overgebleven Hoffrichter, Vice-Hoffrichter ende Assessoren, binnen ein Maent S. G. drie gequalificeerde personen nomineren ende vorstellen, vth die welcke S. G. binnen ein Maent daernae einen sal kiesen end Commissie geven om die vacerende Plaetze te vervullen.

20. Die overige Personen tot den Hoffgerichte dienende, als Underschryver, Procuratoren, Pedellen, ꝛc. sullen van den Collegie des Hoffgerichts angenommen ende nae bevindinge der gebreken affgedanckt, ende andere in haere Plaetze gestelt worden.

21. Die voorß. Personen, als Hoffrichter, Vice Hoffrichter, Assessoren, Secretarius ende Underschryver, en sullen in genen anderen Dienst nochte Eedt wesen, nochte enige andere Pensionen van binnen die Landtschap genieten mogen, dan hen moeten contenteren met die Pensionen ende emolumenten staende totte voorß. respective Officien. Ende sullen genieten voor Tractement Jaerlicx, den Hoffrichter, Seßhondert Rycksdalers, de Vicehoffrichter gelycke Seßhondert Rycksdalers, ende elck van den Assessoren vierhondert Rycksdalers, den Secretarius tweehondert Rycksdalers, ende den Underschryver hondert vyfftich Rycks dalers, welcke Tractementen denselven met Quartieren van drie Maenden tot drie Maenden, doer des Landtschaps Ontfanger versorcht ende betaelt sullen worden. Ende wat den Hoffrichter, Vice Hoffrichter, ende Assessoren die tot nu toe gedient hebben verschenen is, sal terstont geliquideert, ende het ghene denselven van hunnen dienst goedt compt, sunder vhtstel offte mojenisse vpgelegt werden.

22. Syn

22. Syn G. bewilligt dat S. G. Raeden ende Officieren so wel ratione officii alß personarum, oick daer sy enich special bevell van S. G. konden vpleggen, sullen dieß niet tegenstaende alle onder den Hoffgerichte justitiabel syn.

23. Het Hoffgerichte sal kennisse nemen van alle saken by der Keyß. Resolutie ende Hoffgerichts Ordeninge tot kennisse van denselvē Hoffgerichte gestelt, ende so jemande vth die Steden offte Huyßmans standt wegen criminale saecken angeclaegt offte by S. G. in Hechten gebracht were, sal S. G. denselven vrystellen, dat hy sal mogen syn Proceß vor den Hoffgerichte laten formeren, sonder dat S. G. herder, dan volgende die Sententie van het Hoffgerichte, sal moegen doen straffen offte executeren.

24. Werdt verstaen dat Hoffrichter ende Assessoren des Hoffgerichtes int anfangen van hunne Officien, ende nu ter erster reise, in presentie van S. G. ende der Landtschaps Gedeputeerde, ende vorts an handen van Hoffrichter ende Assessoren nae ouder gewoente den Eedt sullen doen ende sweren in manieren als volget.

WY geloven ende sweeren by Eedt, ende up dat helige Euangelium, an den Welgeboren Heere, Heere Enno, Grave tot Ostfrießlandt, Heere tot Esens, Stedesdorp ende Wittmundte, ꝛc. ende S. G. Erven ende Erffgenamen, dat wy vnse ampten aen het Hoffgerichte getroulick ende redelick sullen versien, nha gemeinen beschrevenen Rechten, eerbaren ende goeden ordningen, Statuten ende gewoenheidē (so verre dieselve voorcomen) ende onsen besten verstande eenen jegelicken hoges ende neddriges Standes gelyck tho ordelen ende handelen, ons nochte om lieff, nydt, gave, frundtschap, nochte enigerley saken daertegen bewegen laten, ock mit niemanden enigerley aenhangen, offte thovall in ordeel, soecken offte maken, van den Parthyen die voor vns te rechten, offte te handelen hebben, offte van hunnen wegen geenderleye geschenck, gave offte bate, doer ons selven offte andere te nemen, offte tot onsen prosyte te laten nemen, in wat maniere offte schyn dat geschieden solde moegen, gheene Parthyen raden offte waerschouwen, die Heimelicheiden ende raedtslagen vant Gerichte, den Parthyen offte andere voor offte nha die Sententie niet te openbaren, die saken offte Sententien ter quader meninge niet te protraheren, niet tegen den tüsschen S. G. ende den Landtstenden, ende in specie der Stadt Embden vpgerichteden Accorden, ende eens jederen Rechten ende Privilegien te dhen, offte te ordeelen, ende alles anders te dohn ende laten, dat eenen vromen Rechter ende Ordeelder wel gebeuret, Alles getroulick ende sonder argelist.

25. Ende vp dat die goede Ingesetenen van diese Graeffschap noch beter van goede Justitie aene Hoffgerichte mogen versekert wesen, So sal S. G. einen Fiscael ordonneren, die welcke in loco des Hoffgerichts residerende, in S. G. nahme active & passive sal procederen, ende in gevallejemand, dat ordinaris Hoffgerichte mochte suspecteren, sal hy mogen versoeken, dat het Proceß werde versonden an enige Juristen facultelt, ende nae derselver advys die Sententie vthgesproken, ende het Hoffgerichte geholden wesen, sulcx also te doen, ende in presentie van beide Partyen offte hunne Volmachten het Proces te rotuleren ende te versegelen, ende voer ende ale er dat Hoffgerichte die acten ende Proceß wederomme opent, Partyen offte haere Volmachten het Segel vande Faculteit te laten recognoscren, Offte indien Jemandt van Partye die saeke binnen Landes liever decideert hebben wilde, sal mogen drie personen, Rechtesgeleerde synde, nomineren, den welcken neffens noch drie andere van Tegenpartye dartho genomineert, tanquam ex compromisso, die saecke te oordelen sal onder handen gegeven worden, van welcker ordel revisie sal mogen gebruickt offte ad cameram appelleert werden, niet anders als was die Sententie by het Hoffgerichte gesproecken.

26. Niemandt en sal vth syne Possessie gheselt werden, buiten forme van Rechte, ende wat in causis possessoriis by het Hoffgerichte vthgesproecken ende gesententieert sal wesen, sal, eriam non obstante revisione vel appellatione ad cameram geexequeert werden.

27. S. G. sal dem voorß. Hoffgerichte die starcke Handt bieden, des versocht synde, ten einde alle Sententien by den voorß. Hoffgerichte, offte by die vooren verhaelde gecoren Personen vthgesproecken, ende gegaen in crachte van gewyßde, metter daet geexecuteert mogen werden, Synde te vreden dat die Sententien die tot S. G. nadeel gewesen sullen mogen worden, mede haer volnkomen effect sorteren, ende ter executie gelegt werden, nha des Hoffgerichtes Ordeninge, Ende, offt int ghene hyr vooren verhaelt is, mangel geviele, ende S. G. twee offte driemalen van het Hoffgerichte vermaent synde, om die Sententien te doen offte te lathen effectueren, even wel in gebreke bleve, Sullen die van den Hoffgerichte geholden syn, sulckes den Landstenden te remonstreren, die welcke den voorß. Hoffgerichte tot handtholdinge van goede Justitie ende desselffs authoriteit sullen mogen assi-

steren, na dat die gelegenheit van saecken sal vereischen.

28. Wat het Dyck ende Sylrecht aengaet, sal geachterfolgt werden den inholdt van de Concordaten, ende S. G. sal geene Indulten verleenen sonder consent van de Landtstenden, darby eenighe Landen der Dyckagie subject, darvan befryt souden werden, nochte frydom gunnen van vpsettingen ende ommeslagen die vp die Landen sullen werden geset, ende en sullen vande voorß. Lasten gene Landen geeximeert syn, dann alleenlick S. G. Borchlanden diemen bewysen kan, dat se over viertich Jaren vande Dyckagie fry syn geweest, ende die tweehondert vyffentwintich Grasen S. G. thocomende gelegen in Embder Ampt tot den Huise Embden gehörich.

29. S. G. sal ghene nieuwe Dycken laten leggen, daerby jemandt geprejudiceert solde mogen wesen, sonder vorgaende kennisse van saeke, ende die ghene die daer naest gelegen ende geinteresseert mochten werden darup gehoert te hebben, en sal oick den ghenen die enighe Dyckagie anfangen, niet privilegieren mit immuniteiten tot belastinge der gemeiner Landen, eniger Ampten offte der naestgelegenen Quartieren.

30. Alle Drosten ende Amptluyden anverdende, offte van nu aen continuerende hünne Officien, sullen beedigt werden ende sweeren an S. G. in presentie van twee offte drie notabile, vth die respective Ampten daer sulckes vallen sall, by het Ampt dartho te deputeren, sich verbindende niet alleine die Justitie vprechtig ende vnpartydich sonder eenich aensien der personen te administreren, ende volgens haer Ampt in allen stucken getroulick verrichten, insonderheit overst int geringeste niet te doen, offte handelen tegens dē vygenwoordigen Tractate, vorgedachten verdragen, Resolutien ende geconfirmeerde Ordonnantie vande adsignatoren, ende so verre jemandt bevonden werdt directelich offte indirectelich dartegens te handelen, offte gehandelt te hebben, sal die selve darvan in het Hoffgerichte doer spoedich ende summarisch Proceß overtuicht synde, by S. G. sonder enige gunste offte conniventie, gestrafft werden, als perturbateur vande gemeine Ruste.

31. S. G. sal syne Officieren ende Amptluyden bestellen volgende die Kyserl. Resolutien ende het Hagische Verdrach. Ende die principale Bevelhebberen over die besettinge in den Grafflichen Grentzhüsen, sullen boven haren gewoenlichen Eyedt mede sweeren, dat sluyden tegens den welgedachten verdragen niet doen en sullen.

32. Die Dyck- ende Sylrichteren, Schuttemeisteren, Poelrichteren, Hopluyden, Fendrichen, Rottmeisteren, Vthcondigern, ende dergelycke gemeine Bevelhebberen ende Dienaren, sullen gecooren werden by die Gemeinten, die deselve jegenwoordich stelle, offte bewysen konnen, dat sy voor dertich Jaeren dieselve hebben gestelt, al ist sulcks dat sy daer na hierinne syn geturbeert ende het olde gebruick henluyden onbruickbaer gemaeckt is, ende sullen die geeligeerde by S. G. geconfirmeert ende bestediget werden. Wat den Kerckvoogden aengaet ende het hoeren van derselver Rekeningen, sal geacht ervolgt werden tghene in de Concordaten is verdragen, ende die Kerckenrekeninge gedaen, gelyck oick die Pastoren ingevoert ende ingestelt mette minste beswaernisse van der Kercken ende Gemeinte, vnvermindert die Stadt Embden in tgene in desen Articule gesecht is, haere Privilegien ende Gerechticheit.

33. Tot gerieff vande Gemeente, ende vp dat die Vnderdanen, haeren schade te beter moegen verhoeden, sullen alle Mandaten ende Bevelen, die welcke van wegen S. G. offte desselffs Bedienten, Dyck- ende Sylrichteren, offte andere Officieren, vande Cantzel werden affgelesen, mede geaffigeert werden an die Kerckdeuren offte andere Plaetzen, daermen gewoenlich is Billietten ende vthkondinge aen te slaen, ende en sal den ghenen die sulckes begeren van sodanigen Mandaten geene Copie geweigert werden theuren redelicken costen.

34. Nae die voorß. Concordaten sullen ock gericht werden die Clachten, die gedaen syn van wegen de Landen ende goederen, die welcke den Kercken, Pastoryen ende Scholen onttogen ende denselven ontholden werden, als namentlick van Embden, Norden, Bennigum, Holtgast, Hatsum, ende van verscheiden Plaetzen in Fredeburger Ampt, ende elders.

35. Iten het gemeine frye Vischen in die Inlandische Wateren, als oick dat Schieten ende Vogelsangen.

36. Belangende die Jacht van die van der Ridderschap, S. G. ende die vander Ridderschap sullen weten met genadige ende onderdaenige Handelinge, darup sodanige ordre tho stellen, dat die Questien ende het Proceß, dien aengaende, gemoveert, sullen cesseren ende vpholden.

37. Die Verschryvinge van de gemeine Ridderschap tot den Landtdagen, sal gedaen worden nae die matricula, in der Graefflichen Cantzelye berustende, ende die belofftenisse in den Concordaten gedaen, ende soe daer enige Persoonen in deser Graeffschap minderjarich bevonden werden, aedelich begoedet, ende wiens Vorvaderen ten Landtdagen plachten te compareren, sullen derselven Voormunderen, wesende binnen s' Landes, niet verby gegaen, maer neffens

neffens die andere van der Ridderschap tot den Landtdagen werden beschreven.

38. Voorders tot vorderinge vande trafficke ende Commercien buten 's Landts ende over Zee, sal S. G. terstont na het beslupt van desen Tractate schryven vp syne eigene costen, aen die Koningen van Spannien, Polen ende Sweden, als oick aen die Ertzhertogen in Brabant in der bester form, ten einde die Schippers ende Burgers der Stadt Embden, als oick mede der Stadt Norden, een jegelick vp der voorß. Steden eigene Zeebrieven, oick buiten ende sonder S. G. Brieven ende Segelen, tot allen tyden, in alle der voorß. Coningen ende Ertzhertogen Coninckrycken, Landen, Vaerwateren ende Havenen, vryslecker vnverhindert ende vnbeschadigt, passeren, repasseren ende haere Commercien exerceren mogen, ende ter goeder trouwen fruchtbarliche antworde vp het voorß. schryven doen versolgen.

39. Omme dien van Embden alle achterdencken te benemen, ende dat vortan alle moetwillige wercken ende daeden te beter geweeret, Item alle tsamen rottingen, Oproer, Verraderye ende Moordtdadige anslagen, hoe die genaemt werden konnen, verhoedet, ende alle bose ende onlust soeckende Menschen in officiis ende vrüchte geholden werden mogen, Octroieert S. G. Burgermeisters ende Raedt der Stadt Embden, so enige vrembde Persohn offte Personen in den vorgedachten bosen Daden betreden, ende tegen den welgemelten Accorden, tot des Magistrats ende der Stadt ruine ende onderganck int heimelick, offte int openbaer gehandelt offte gepractiseert te hebben, bevonden werden, dat het met die Judicature van sodanige vrembde Personen in den boven verhaelden casibus geholden sal werden, alß int Verdrach van Delffzyl is geordonneert van Burgers ende Inwoenders.

40. Die Regieringe der voorß. Stadt Embden, sall allene staen ende wesen by de tsamentlich Burgermeisters ende Raedt, ende die Viertigen, niettemin blyven by het ghene het welcke hen by haere instellinge ende vorgaende Accorden is thovertrout, ende sal in den Eedt den welcken Burgermeisters ende Raedt Jaerlicx int anfangen van hunne Officien doen, deses Tractaets gedacht werden, gelyck volgende het Delffzylische Verdrach in het formulier vanden Eedt die handthoudinge desselven Verdrachs gedacht werdt.

41. Tot wechneminge vande Disputen tusschen S. G. ende Burgermeisters ende Raedt der Stadt Embden, wegen die Pynlicke examinatie van de Gefangenen by die van Embden om Criminele saecken, werdt verclaert, dat indien jemandt binnen der Stadt Embden vast geholden offte geapprehendeert werdt, by den Scholtes om eenich delict, het welcke na Keiserl. Rechten, des Ryck's Constitutien offte het Landtrecht, niet an het leven, sonder met die Schandttonne, Geisselinge, Bannissement vth der Stadt die Kaeck ende dergelycke peinenstraffbar is, ende in de Examinatie het delict doer enige circumstantien, sulcx verswaert werdt, dat dieselve geverificert synde, het delict na Rechten, offte des heiligen Ryck's Constitutien metter Dodt behorde gestrafft te worden, offte datter vth des Gevangenens confessie resulterensufficiente indicien ter Torture, dat die Gefangen andere delict offte delicten hefft begaen aenden Lyve straffbaer, in sulcken gefalle wert Borgermeisters ende Raedt die scharpe Examinatie toegelaten, met dien verstande, dat die Gefangen bekent hebbende sodanigen delict, sonder meer ondersoecks vp die Borch gelevert sal werden, om tegen denselven voorts geprocedert te werden by den genen dien het vermoge het Delffzylsche verdrach, Keyserlicke Resolutie darop gevolcht, ende desen Tractate toe staet, maer de ghene die by den voorß. Scholts gevangen werden, op offte om sulcke feyten ende Mißdaden, die nae den Keyserlicken Rechten, des Ryck's Constitutien offte Landtrechte, straffbar syn an den Levent, dat die binnen den tydt in den Delffzylischen Verdrage vthgedruckt, sy die Borch sullen werden gelevert, sonder dat Borgermeisters ende Raedt dieselve in eniger manieren Pynlyck sullen mogen examineren.

42. En sullen ock geene Criminele seiten by Borgermeisters ende Raedt en Civile offte Geldsaecken moegen verandert, noch jemandt die welcke omme Criminele seiten schuldich, suspect, offte verordelt is, sonder consent van S. G. gratie offte Pardon gedaen ende gegeven werden, maer die Magistraet geholden syn in alle criminele saecken onder haer Jurisdictie resorterende, hun te reguleren na die Accorden ende beschrevene Wetten.

43. Inßgelicks sal die Magistraet sich onthouden van jemandts goederen an te slaen, offte in Confiscatie te leggen, mitgaders van alle Proceduren, dieweick jure fisci van hoger Overicheit wegen, na eisch ende gelegentheit van saeken, somtyts geintentert werden.

44. Sullen gheenen quaetdoenders geleide geven, offte die gheene die van S. G. uth die Graeffschap gebanen syn, in haere protectie ende bescherminge nemen, maer geholden wesen, sodanige gebanen Personen op S. G. offt S. G. officiern versoeck te erhiberen ende volgen te laten.

45. Inden Eedt den welcken den Rechter van het Nedergerichte binnen die Stadt Embden geholden werdt te doen, gestelt offte gecontinueert werdende in het voorß. Officie, sal specialick verhaelt werden, dat hy die Keuren

ren ende Boeten, sonder aensien van personen, sal vthkennen, ende alle vierendiel Jahrs sal an S. G. behorlich bewys, ende die helffte vant ghene dieselve belopen ingelevert werden. Ock alle andere Keuren offte Boeten, dierwelcke buiten het Landtrecht, om enige Mißhandelinge willen, by die Magistrat na gelegenheit vant feit arbitrarie statueert ende vpgelecht werden, alle Jahre wanneer die Confirmatie des Raedts geschiet, S. G. offte S. G. Commissarien berekent ende die helffte daraff vthgekeert, Welverstaende nochtans dat hyronder niet sullen begrepen syn, sodanige Keuren ende Boeten, waerinne de pleitende Partyen, van wegen contumacien offte ongehorsamheiden, niet vermengt synde met ein ander delict vervallen, offte dierwelcke in speciale Conventien ende Compromissen werden gestatueert.

46. Aengaende het different, belangende die kennisse ende Judicature, in Matrimoniale offte Echtschaps saeken, is verstaen dat alle Matrimoniale questien die binnen der Stat Embden vortaen sullen vallen, vp den naem van S. G. bericht sullen werden by drie Personen by S. G. daertho te nomineren, ende twee uth den Magistraet, mitsgaders einen Predicant ter electie van Borgermeisters ende Raedt daerby te voegen. Ende werden geholden voor Matrimoniale saecken die questien de jure & validitate vel invaliditate sponsaliorum & nuptiarum, item de divortiis. Dan die kennisse ende Judicature, van de delicten die mette voorß. questien vermenget syn, offte vp dierwelcke die Processen in die voorß. materien sullen mogen werden gefundeert, wert gelaten an die gheene den welcken die, vermoge den Oelffzylschen verdrage, ende darup gefolgde Keyserliche Resolutie, thokompt.

47. Eintlick, belooffi S. G. dien van Embden, dat hy de Dwangmerckt by die van Lier verkregen, sal afffschaffen, gelick die afgeschafft wert mitz desen, consenterende den Dorpen ende Carspelen daer omtrent gelegen haere Goederen ende Waeren, so wel vp andere plaetzen ter Merckt te mogen bringen, als binnen Lier voorß. in der manieren, alß hun vry gestaen hefft te doen, eer dien van Lier het Octroy van eine vrye Weeckmerckt is verleent gewest.

48. Wat die beswaernissen angaet, darover by die Stadt Norden is geclaegt, comen vele derselver te cesseren, mitz dat die voorß. Stadt wederom gekomen is onder de Regeringe van S. G. ende syn verscheiden der voorß. Stede doleantien geremediert, met het ghene hyr voren, het Justitienwerck betreffende, is gedisponeert.

49. Ende omme noch mehr te vorderen het welvaren der voorß. Stede Norden, ende der goeder Burgeren ende Ingesetenen aldaer, hefft S. G. bewilligt ende geconsenteert, bewilligt ende consenteert mitz desen, dat die voorß. Borgerye vor nu ende diese erste reise sal vorstellen ende nomineren ein antal van Personen, Burgeren der voorß. Stede, vth den welcken S. G. eenen Raedt verordnen sal van negen personen, daer onder drie Burgermeisters ende seß Raedts personen sullen wesen, denwelcken het Regiment ende het Justitienwerck binnen der voorß. Stede werdt anbevolen, in sulcker gestalt, dat S. G. Droste van beiden Ampten Norden ende Behrum, so wanneer ende als het hem gelegen sal wesen, ende wichtige saecken vorvallen in den voorß. Raedt verschynen sal moegen ende in densulven wegen S. G. präsideren, sonder nochtans dat het Justitienwerck op den ordinarisen Rechtzdagen, om des Drosten absentie, sal werden vpgeholden, maer so wanner extraordinarise deliberatien sullen werden geholden in sehr wichtige saecken, den statum publicum concernerende, sullen Burgermeisters ende Raedt geholden syn, tydtlich den voorß. Drost darvan te verwittigen, om darop mit denselven te communiceren.

50. Die voorß. twegen Personen, sullen tsamen in dienste treden ende den Regimente bywonen totten eersten Januarii des kumpstigen Jaers XvjC. ende twelve, ten welcken tyde ein Borgemeister, ende twe Raedtsverwanten, dien het by Lotinge sal vallen, sullen affgaen, ende naer dien sylluiden een jaer gevaceert sullen hebben, het ander jaer, sonder nieuwe besondere verordninge, wederom in den Raedtstoel treden, ende dartegen van den anderen sesse Personen wederom drie by Lotingen affgaen, dewelcke ins gelycks wanner sy een jaer gevaceert sullen hebben, weder in der in den Raedtstoel sullen treden, ende als dan die drie voerige Personen sonder Lotinge affgaen, ende sal sulckes dan vorders alle jaren sonder Lotingen continueren, doch sollen die vacerende Personen op die vermaninge van die Raedtsverwanten, int Regiment sittende, gehouden blyven te verschienen ende hen gebruicken te laten.

51. Den voorß. Borgermeisteren sal in bewaringe gegeven werden der Stede Segel, mitsgaders die Protocollen die jegenwordich op den Huyse Berum syn, wederom gelevert, om op den Raedthuse der voorß. Stede bewaert te werden, ende S. G. sal gebieden op sekere peinen den ghenen, die enige der voorß. Stede Protocollen hebben, dieselve te restitueren ende opt Raedthuiß alda te bringen.

52. Van den voorß Raedtspersoonen, suljen alle Jaer twee Camerars ende twee Ædiles offte Boumeisters syn.

voor-

53. Der Camerern Ampt is alle vervallen ende incomen der Stadt te entfangen/ ende in voorfallende noodt ter ordonnantie van Burgermeisters ende Raedt weder vth de geven, oick darvan den Drosten ende Raedt alle Jaer richtige Rekeninge op trium Regum te doen.

54. Die Boutvmeesters sullen acht hebben op der Steden Gebouw, Ellen, Gewichte, Mate, Straten, Stegen, ende Wegen, Waterleidingen, ende wat meer tot gemeener opsicht gehoorich, doch daerinne niet propria autoritate, ende naer hunnen eigenen bedencken, maer met gemeener beslutinge des gantschen Raedts procederen, ende die vervallen den Cameren behendigen.

55. Die voorß. Raedt sal perpetuus syn, also dat nemandt welcker van S. G. nu offte thokumpstich verordnet werdt, synes dienstes sonder wichtige vorsaeken verlaten sal werden, sullende S. G. van tydt tot tyde die vacerende plaetzen vth die Borgerye supplieren, holdende tioch in deliberatie hoe mette nominatie thokumstich sal werden geprocedeert.

56. Die voorß. Raedt sal ock mogen een besonderen Secretarius offte Stadt-Schryver ende vier Stadtdieners, met believen van S. G. bestellen ende holden, om dieselve in Gerichtlicke ende andere sacken binnen der Stadt te gebruicke.

57. Het versoeck van die van der Stadt Norden ende van den Ingesetenen des Norderampts, dat die tsamen wederom in alles als ein corpus solden werden geholden, blyfft tot naerder bedencken van S. G. doch consenteert dien van Norden, ende den Ingesetenen van Norder Ampte, dat die Justitie over die Ingesetenen van het Ampt, geadministreert sal werden binnen Norden, door den Drosten ende Amptman op eenen anderen dach, dan ordinarie die Justitie van de Stadt sal werden geadministreert, ende sal den Amptman binnen der voorß. Stede residerem, ende beide gemelte Officieren, te weten Amptman ende Drost onderholden werden, ende hunne Tractementen ghenieten van S. G.

58. Om die Stede Norden te gerven met enige opcomsten vth die welcke die Recognitien voor die diensten vande gemelte Raedtspersonen, ende die Salarissen vanden Secretarius ende andere Steden Dienaren mochten werden gevonden, is S. G. te vreden, dat die Stede geniete diehelffte vande Kueren ende breucken vant Landtrecht binnen der voorß. Stede vallende. Welverstaende, dat gelyck binnen Aurick van olden tyden geschiet is, dieselve keuren ende breucken vortaen sullen werden verdubbelt, ende sal S. G. die andere vorslagen van vermeerderinge van der Stede vpcomsten aen dieselve gedaen, in sulcken acht nemen, dat die Borgerye redene sall hebben haer over syne verclaringe te contenteren.

59. Borgermeesters ende Raedtsverwanten sullen geloven ende sweeren aen GOtt den Allmechtigen, den welgeboren Heeren, Heeren Eño Graven ende Heeren tot Ostfrießland, ꝛc. hunnen genadigen Landesheere, S. G. rechten Erven ende Naecomeren int Regiment, ende der Stadt Norden ydertydt getrou ende houw te syn, haere beste te bevorderen, ende archste naer hunnen besten vermoegen te weren, in alle Gerechtelicke handelingen, so henluiden voorcomen sullen, hen getroulick ende vnpartydelick te houden, ende eenen yderen goedt gelyck Recht ende Justitie te administreren, ende hen niet daertegen te laten bewegen, deur Gunst noch Gave, Haet, Nydt offte eenige andere saecke, ock hen in hunnen Ampten eerlick allenthalven te gedraegen, ende niet tegen den jegenwordigen Tractate te doen offte aen te grypen.

60. Den Drost sal mede sweren, dat hy hem in alle Gerechtlicken handelingen, soo hem sullen voorcomen, getroulick ende vnpartydelick sal dragen, soo vooren verhaelt is, ende niet doen offte anfangen tot achterdele van der Stede ende Burgerye.

61. Die Secretarius offte Stadtschryver, nevens den Eedt van S. G. syn G. rechten Erven ende Naecomelingen int Regiment, ende der Stede getrou, houw ende gehoorsaem te syn, ende haere beste te vorderen ende archste te weren nae syn uyterste vermoegen, sal sweren, dat hy niet sal openbaren die saken die hem in synen anbevolen Ampte werden vertrout, nochte die Heemlicheiden vanden Gerichte, ende dat hy hem in synen dienst met schryven ende anders naer uytwysinge der Ordeninge vlytich, vprichtich ende getroulick sal dragen.

62. Die Borgeren ende Inwoneren der Stede Norden en sullen mit gheene Hoffdiensten beladen werden, nochte gehouden syn, yetwat tot die bouwinge offte onderholdinge des huises Behrum, sunder haer frywillich consent, te contribueren, alleenlick die Sledryvers, sullen Jarlichs yeder seß reisen met wagen ende peerden moeten doen van Norden tot Behrum offte Marienhove, ende so enige onder henluyden syn, die niet mehr, alß ein Peerdt en hebben, sullen met een andern ein gespan vthmacken.

63. Op die Remonstrantien van wegen der Stede ende Borgerye van Aurick gedaen, hefft S. G. begerende henluyden in haere hebbende Rechten, olde ende welhergebrachte gebruicken, gerechticheiden ende vrpheiden, te mainteneren, verclaert dat S. G. wille is, dat Burgermeisters ende Raet der Stadt Aurick, sullen blyve by haere biiuen der Stadt ende over haeren Burgeren van S. G. wegen hebbende Jurisdictie, sonder

dat syne Beampten henluyden daerinne enigen ingrep sullen doen, met dien thostande, dat Burgermeisters ende Raedt haere Sententien tusschen offte tegen den Burgeren ende ingesetenen der voorß. Stede gewiesen, sullen mogen executeren by immissie in die Possessie van der voorß. gecondemneerde Burgeren ende Ingesetenen gronden in der voorß. Stede Marcken gelegen. Welverstaende dat die niet en sal werden geextendeert tot offte over die Landen den Burgeren van Aurich thokomende, gelegen in enige vande negen Lougen onder Auricker Clockenslach gehorende.

64. Item dat den Papencamp buiten der voorß. Stede den Pastoren wederomme ingedaen ende gerestitueert sal worden, Dies is verstaen dat van denselven Papencamp, in der lengte ter syden eenen Wegh ouame metten Waghen te ryden voor S. G. sal affgegraven werden.

65. Verklaert noch dat den Swinebrinck buyten der voorß. Stede ten ewigen dage sal blyven ende gelaten werden tot behoeve ende gebruick der voorß. Stede ende Burgerye, sonder dat den voorschreven Swinebrinck, in het gehele offte ten deele henluyden immermehr ontogen sal werden, dan den Bleyck eertyds daraff gegraven, gelegen buiten der Oister Porten an der Suyder syden, tusschen den Swinebrinck ende der Stadt Grafften, blyfft ter dispositie van S. G.

66. Item is geaccordeert ende verdragen, dat die Burgeren van Aurick, vortaen vande Campen, Tuynen ende Warffen, die uyten Heitlanden thogemaeckt syn, aen S. G. sullen betalen van yder Emmer Saet Landes een Oort Rycksdalers, welcker Canon offte Grondtgelt ten ewigen Dagen niet versteigert offte verhoocht sal mogen werden.

67. Daerbeneffens insiende die goede Diensten, die de goede Burgerschap der voorß. Stede S. G. ende S. G. Voorvaderen hefft gedaen, ende die S. G. verhoept, dat syluyden an deselve ende derselven Nhakomlingen noch sullen doen, quiteert dieselve int gemein, ende elck vande Inwoenderen der voorß. Stede, nhu ende ten ewigen dagen van alle Hoffdiensten ende prästatien, hoedanich die syn offte namen hebben diewelcke syluyden ten Huise van Aurick van Rechtz wegen offte gewoente schuldich syn, offte mogen wesen, vthbesondert dat die voorß. Burgerschap, als voor desen geschiet is, sal Jaerlichs neffens die andere van Auricker Carspel, ende die Carspelen Rype, Ochtelbuer, Banckstede, Westerende ende Barstede, helpen sweten het Hoy, twelck ten voorß. Huyse sal werden vpgedaen, welcke goetgunstigheit die van Aurick danckbick annehmende, hebben gerestitueert, aen S. G. sekere Obligatie offte teickeninge van duisent Rycks Dalers t heuren prosyte op den elfften Februarij anno Duisent Seßhondert drie gepasseert, ende sullen aen S. G. tot eine recognitie van de voorß. weldaet erleggen Jaerlicks ein hondert ende viertich Rycks Dalers, van sulcken Alloye ende Gewicht, als jegenwordelick volgende des Ryckx ordninge werden gemunt, darvan het erste jahr verschynen sal Pinxteren anno Seßtien hondert ende twelve.

68. Die voorß. Borgerschap, sal mehr niet beswaert werden met inlaeger offte Billetteringe der Einspannijern, Trawanten ende andere S. G. dieneren, maer jeder derselven sal sich selffs Logement verschaffen.

69. Belangende die Hoffdiensten vnde præstationes, diewelcke die van den derden offte Huyßmans standt deser Graffschap, aen S. G. tot derselver Hoffhoudinge hebben gedaen ende betaelt, mitgaders die grote ende overmatige steigeringe derselver, daerover enige Jaeren herwertz is geclaecht, syn deselve ten deele geremitteert ende ten deele affgecofft, ende gereguleert tot contentemente van S. G. ende van den Ingesetenen der respective Ampteren, nha luyt van de beschreden daervan gemaeckt, ende ender S. G. den Gedeputeerden vanden voorß. respective Ampteren, mitgaders den Hoffgerichte berustende.

70. Die Ingeseten van Loquart ende Campen, sullen aen S. G. doen ende geven t geene syluiden ten tyde van den Hovetlingen Victor Freese, te doen ende te geven geholden syn gewest.

71. Met desen Tractate werden voor gecasseert ende vpgeheven geholden alle alsulcke Verschrypvingen ende onderteickeningen, als eentge van S. G. Vnderdaenen in verscheiden Ambten woonhafftich, in Decembri sestienhondert ende negen, ende eenige Maenden voor ende nae hebben gedaen, ter begerte van S. G. daerby sy hen hebben verbonden gehat tot sekere Somme van Penningen, de S. G. solde lichten, vth crachte van welcke verschrivingen ende Onderteickeningen, die voorß. Vnderdanen nu nochte in thokomstige tyden niet sullen werden geconveniert, maer daervan gefryt blyven, ende by S. G. geholden buyten alle costen ende schaden.

72. Die Beherdischeit aengaende, ende die Clachten gesprooten vth dien, dat verscheiden Huiren ende Pensionen van Landen gesteigert ende enige Landen den Gebruckeren onttrocken syn. Welcke Landen die Bruickeren sustineren, dat henluyden niet enttogen, nochte die huiren offte pensionen niet gesteigert mogen werdt. Terwyden sick niet hefft koñen toedragen, dat die differenten dienthalven gemovert (die welcke bynaest allen Eegenern ende Meyeren binnen deser Graeffschap raecken directelick effte indirectelick) hebben konen werden beslicht, offte int goedebygelecht by deser Handelinge, ende allenthalven daeronne gelegen is, tot conservatie van de gemeine Ruste in deser Graeffschap, dat deselve differenten mette bequaemste middelen, metten eersten werden affgedaen, is verdragen, datter sullen werden gestelt seven Personen van buiten dese Graeffschap, drie daervan te nomineren by die Heeren Staten Generael der Vereenichde Nederlanden, twee by S. G. ende die van der Ridderschap, ende twee by den derden offte Huyßmansstandt, welcken seven Personen aengestelt ende thovertruwet wert, die voorß. differenten aff te handelen ende te termineren.

73. Die voorß. seven Personen sullen hen vinden in dese Graeffschap, tegens den achtsten Augusti eerstcomende stylo novo, om die besoignen aentesangen ende midler tydt sullen Partyen ten wedersyden by geschrifte stellen ende deduceren haer prätensien mette redenen, op dewelcke syluyden haeve intentie sunderen, ende die voorß. Deductien mette documenten ende verificatien daertho dienende, den voorß. geeligeerden Personen t heurder comste ter handen stellen, diewelcke vp den inholden derselver ende op alles wat syluyden tot elucidatie vande materie dienstlick befinden, hen informeren sullen mogen, daer ende also syluiu te raede sullen werden, het sy by verhooren van Getuigen, visitatie van Instrumenten offte anderssins. Ende wert mitz desen den Hoffgerichte ende allen Drosten ende Beampten van S. G. den Gedeputeerden ende Adsignatoren van de Landtstenden, Burgermeisteren ende Regierders van Steden, ende allen anderen Officiren in deser Landtschap vpgelegt, dat syluyden ende elck een van hunluyden des versocht synde, den gemelten geeligeerden, sullen doen openinge ende Communicatie van alle Registeren, Protocollen, Rekeningen ende anderen Papieren onder hun berustende, ende vorders alle Assistentie ende Bystandt leisten, op dat syluiden destebeter van der saeken gelegenheit mogen werden onderricht.

74. Nha bevundt der saecken sullen gemelte Geeligeerde die partyen sien te verdragen offte die differenten decideren, offte reguleren, gelyck syluyden nae rechte, äquitet, ende in goeder Conscientie tot gerustheit van S. G. vanden anderen geinteresseerden, ende den gemeinen Lande van Oostfriesslandt, achten sullen te behooren.

75. Die voorß. Besoignen sullen also werden gedirigert, dat die voorß. differenten mogen wesen affgemaeckt voor den lesten Septembris erstcomende, binnen welcken tydt geene bruickeren ontset sollen werden van het gebruick van haere Landen, offte Huiren gesteigert, nochte eenige te verschynen Huiren, offte verschenen ende noch onbetaelde meide geinnet.

76. Het gheene by die voorß. Persoonen, offte het mehrder getal van henluyden, besloten, vthgesproken offte veraffscheidet sal werden, sal vnverbrekelick onderholden werden, ende van gelycke crachte wesen, als waere het in desen Tractate geinsereert.

77. Off het gebeurde, dat geduirende die besoignen, eenigen der voorß. Persoonen jet overquame, dardoor dieselve het Werck niet conden byblyven, sullen die andere niettemin alleene voortvaeren, offte in plaetze mogen suppleren, met soodanige, als syluyden goetvinden sullen daer toe te kiesen.

78. Soo vele belanget die clachten van die van Vpgante wegen die Landen van t Juch ende Wendel Oost- ende Westerbeer, ende het onderholden der Dycken dartho gehoorig, Mitgaders die questien van die van Wymer, Boen ende geinteresseerde van Bonde, ter cause van nieugeleide Dycken, ende tgheene daeraen cleefft, wert dieselve geremitteert ende gelaten aen die Justitie, inßgelycks oock die questie by den gemeinen Landestenden gemoveert de jure alluvionis vnvermindert die präsentatie by S. G. aen die Ridderschap gedaen, in die Concordaten.

79. Die Eigenaers die haere Moerten hebben uytgegraven, offte gedaen vthgraven, ten deele, offte int geheel, en syn daerdoer den Grondt offte onderste, het sy den Water offte Landt, niet verlustich, maer beholden den Grondt offte onderste in eigendomme, als te vooren. Ende indien jemande ter contrarie, syne gronden offte het onderste van syne vthgegravene Moerten is geinterverteert, sal het syne mogen vindiceren met den ordinarisen wech van Rechte.

80. Dergelycken Recht hefft den Huyrman van Beherdische Landen, tot die vthgegravene beherdische Moerlanden.

81. Den Geerstden by Frepsumer Meer sullen vergoedet ende betaelt werden haere vthgegravene Landen, ende vp diewelcke den Dyck is gelegt, gelyck naer metinge, by seggen van goede Mannen, van Partyen ten wedersyden te kiesen, bevonden sal werden redelick te wesen.

82. Niemandten sal verhindert werden aen het gebruick van syn eigen Holt ende Holtmercken, het sy dieselve syn van vpgaende Holt offte korte Busschen, Elßen, Esschen, Eicken offte andere aert van Holte, maer sullen dieselve mogen bevryden ende beheimen, snoyen ende houwen, nha hun welgevallen. Doch en sullen geen

geen vpgaende Holt offte Boemen mogen neder vellen dan met consent vande geene, die tot vpsicht vande Plantinghe ende onderholdinge vande Holtmercken, by S. G. in elck Carspel, daer Holtmercken syn, vth den Principalen eigeneren, sullen werden gecommitteert.

83. Belangende die clachten van die Matten ende Dwangmolen, S. G. sal op syne Mölens die Vnderdanen laten geryven, voor een redelich Maelgeldt, sonder Matten te nehmen, vthbesondert, daer S. G. over viertich Jaere Matten hefft genoten, offte daer derselven solckes by onderhandelinge is thogestaen. Ende tot meerder geryff van die Gemeente, is S. G. te vreden, aen die Carspelen die solckes begheren, syne Mölens in derselven Carspelen staende, te vercopen, mitz voor het getimmer van de Mölen, ende tgene tot dieselve gehoort, mitgaders het Recht vande Windt genietende solcken Jaerlixsen recognitie, als by onderhandelinge bevonden sal werden redelick te wesen, consenterende daerbeneffens, so vele hem aengaet, dat die Vnderdanen op andere plaetzen, dan daer sluiden geseten syn, haerluiden Koorn mogen doen mahlen.

84. Die monopolien van Cremers an sommigen orteren, dar over wegen des derden Standes geclaegt werdt. Item van Bierbrouwen ende Broodtbacken, sullen niet meer ergens thogelaten werden, ende op den Krögeren sodanige order gestelt, als dien van den derden Standt in den Concordaten thobelovet is, ende sal den voorß. Krögeren boven Jaerlicx een vet Swyn tot recognitie, van dat sy tot den Kroege geadmitteert syn, meer niet, affgeeischet werden, die Brouwers sollen voortaen van het Swyn te geven vry syn.

85. S. G. sal consenteren, dien van Neder Reiderlandt, dat syluiden wederomme onder het Huyß van Embden te Rechte sullen staen, gelyck syluiden gestaen hebben voor den anfanck deser Mißverstanden, onvermindert ten jegelick syne Gerechticheit.

86. Den Schipperen ende Veerluiden, vaerende nae ende verby Lierort, en sullen nae besluitinge deses Tractaets, niet mehr affgeeischet werden, die drie Stüvers, die syluiden hebben moeten betaelen aen den Cercher aldaer, nochte den Schipperen ende Veerluyden van Embden verhindert in haere Scheeps fleugelen te voeren der Stadts Livreie, Ende het Veergelt van die Veeren vp die Eems, sal sulcks werden gemodereert, dat den Vnderdaenen dienthalven geene redenen van clagen en hebben.

87. Die Graefflicke Beambten sullen hen niet onderwinden, die gemeine groene wegen jemande om te gebruicken, in te geven offte te verhueren.

88. Den ontsanck van S. G. Tollen tot Stickhuisen ende Halte, sal gereguleert werden, achtersolgens die Keyserlicke Resolutien, ende alle Nieuweringen ende Verhogingen, ter contrarie ingevoert, ende vpgeset, affgeschaffet.

89. Ende ten einde alle het ghene voorß. is, te beter onderholden werde, Sullen alle unde jegelicke offensien ende injurien, soo reale, als verbale, mede alle mondelinge ende schrifftlicke Consultatien, Item, Alle wegen van seiten ende daetlicke wercke, hoe dieselve ock naemen hebben mogen, soe wel voer, als nae t Accordt van den Hage, vp wat plaetzen ende manieren, ende doer wat Personen, t selve oick, sunder enige exceptie gedaen sal moegen wesen, soo int generael, als particulier, so binnen als buiten slandts, het sy in legatien, Commissien offte anderssins t water offte te lande, ende in summa alle het ghene, twelck enichsinshieronder kan werden betrocken, hyrmede tesseren, syn ende blyven in alle ewicheit vergeten, gerevoceert ende affgedaen, ende gehouden, als niet geschiet, sulcx dat tot geenen tyden, geen vermaen, mentie, anspraecke, molestatie, actie offte inquisitie, met recht offte buiten rechte, heimelick offte openbaer, directelick offte indirectelick, daeromme gedaen, gemaeckt, off Jemandt van wat staet off conditie deselve ock syn mach, te laste geleit sal moegen werden, vp peine dat die Contraventeurs geachtet, gehouden ende gestrafft sullen worden, als Verstoerders die Accorden, ende die gemeene Ruste ende Vrede.

90. Ende tot mehrder versekeringe ende vastieheit, sullen die hoge ende Mogende Heeren Staten Generael der Vereenichde Nederlanden, &c. versocht werden, dat het haere Hog. Mog. believe, by solemnele acte beloven aen alle die bovengemelte Accorden ende Recessen, oick aen dit jegenwordich Tractaet die handt te houden, dieselve te mainteneren ende te verdedigen, ende, insal von Contraventien ende Gewelt, die clagende ende gegraveerde Partye, daetlick tegen den ghenen, die de Tractaten gecontravenlert, ende het gewelt gedaen hefft, die handt te bieden, ende die contravenirende tot voldoeninge ende onderhoudinge vande Accorden te constringeren, ende dat Hochgemelte Heeren Staten Generael willen annehmen te interpreteren ende decideren, die duisterheden offte questien, die ter cause van den jegenwordigen Tractate ende anderen gementioneert in den tweeden Articule souden mogen komen te vallen, offte gemoveert werden, tusschen S. G. ende die Landtstenden, van Oistfrießlandt, Leden, ende Steden derselver, abstinerende daerentusschen beyde Partyen van alle wegen van seyten.

91. Alle welcke Poincten ende Articulen beloven wy ENNO Grave ende Heere tot Oist-

Oistfrießlandt, Heere tot Esens, Stedesdorp ende Witmunde, &c. Ende wy van der Ridderschap, Steden ende van den derden offte Huyßmans Standt, representerende die Landtstenden van Oistfrießlandt, ende in specie Wy Burgermeisters ende Regierders der Stadt Embden, voor vns ende onsen Nhacomlingen te houden ende doen onderhouden, onder alle behoorlicke Verbintnissen, alles sonder fraude ende argelist aldus gedaen, geaccordeert, verdragen, vthgesproken ende gepubliceert tot Osterhuisen, vp eenen gemeinen Landtdach, den eenentwintichsten dach Maji, in den Jaere onses Salichmakers Sestienhondert ende elff, stylo antiquo.

Ende was geteickent

Alb. Joachimi. &c.

R. van Rinuge.

Ab. Conders &c.

Joh. Biel.

Bartel Cromholt.

W. Borre van Amerongen.

Hindrick Bentinck.

ENNO mpp.

L. S.

Van wegen der Ridderschap.
Wilhelm van Inhausen vnd Kniphausen, &c.
Joest Haen.
Scotto Benninga, &c.
Henrich van Diffenbruch.
Van wegen der Stadt Embden.
D. Alting. Secret.
Van wegen der Stadt Norden.
Bernh. Asschebergk, requis. subscr.
Van wegen der Stadt Aurich.
Michael Butterman, requisit subscr.
Vth special Bevel van den Haußmansstandt.
Sixtus v. Amama D. Syndicus tertii ordinis Frisiæ orientalis.

XXVII.

Graff Rudolph Christians zu Ostfrießland Revers, welchen er bey Einnehmung der Huldigung denen Ständen von Ostfrießland, in specie aber der Ritterschafft, denen Städten Norden und Aurich, und dann auch dem dritten Stand Anno 1626. ausgestellet.

WIr Rudolph Christian Graff und Herr zu Ostfrießland, Herr zu Esens, Stedesdorff und Wittmund, Bekennen öffentlich mit diesem Brieff, und thun kund männiglich; Nachdem der allwissende GOTT nach seinem unerforschlichen Rath und gnädigen Willen, Weyl. den Hochgebohrnen Graffen und Herrn, Hn. Enno, Graffen und Herrn zu Ostfrießland, Hn. zu Esens, Stedesdorff und Wittmund, &c. Unsern gnädigen Herrn Vatern, löblicher Christmilter Gedächtniß, von der Mühseeligkeit menschlichen Lebens erlöset, und zu sich in die ewige Herrlichkeit erhoben und angenommen, dadurch die gantze Graffschafft Ostfrießland zu samt der Administration und Verwaltung, auch anhengender dignität, Hoheit und Regier. Recht und Gerechtigkeit auff uns seinen väterlichen hinterlassenen ältesten erstgebohrnē Sohn, und ungezweiffelten eintzigen Successoren gebracht, verstammet und verfallen. Deren Wir uns bald nach seiner väterlichen Gnaden seel. Abscheide Krafft dero im Gräfflichen Ostfriesischen Hause hergebrachten, durch Gräffl. Testamenta und allgemeiner Ständen Verpflichtung erneuerten, und von der Römisch. Kayſ. Majest. unsern allergnädigsten Herrn, durch rechtliche Sententien und andere glaubwürdige documenta allergnädigst bekräfftigten und bestetigten Recht und Gewohnheit der Erstgebornheit würcklich angemasset und unterwunden, daß wir demnach bey angehender solcher Unser Regierung, uns gnädig erinnert, was massen die allerhöchstgedachte Käyserl. Majest. von An. 1589. biß auff den 13. Octobr. des abgelauffenen 1597. zu Erhaltung und Fortsetzung gutes Regiments, in unser Grafschafft unterschiedliche decreta, Ordnung und Resolutionen publiciren und eröffnen lassen, und darinnen unter andern disponiret, daß die Graffen zu Ostfrießland, so Hochgeehrten unsern damahligen regierenden Groß-Herrn Vatern löbseeliger Gedächtnisse in der Gräffl. Regierung succediren und nachfolgen, verpflichtet seyn sollen, bey Einnehmung der schuldigen Pflicht uñ gewöhnlicher Behuldigung, die resolution, so ihre Käyserl. Maj. den 13. Octobr. an. 1597. eröffnet, Ritterschafft, Städten und Ständen zu confirmiren und zu bestätigen, und derowegen

jetzo alß regierender Graff und Herr zu Ostfrießlandt, nicht allein solche Resolution, Ausspruch und Abschied hiemit der Schuldigkeit nach, und wie das von Recht und Billigkeit wegen eignet und gebühret, confirmiret und bestätiget haben, besondern auch zu mehrer Bezeugung unserer gnädigen Zuneigung und Begierden, zu dem Aufnehmen uñ Wohlfahrt Unser Land und Leute, uns dahin ferner hiemit in Gnaden erklären und erbieten, auch unser getreuen Ritterschafft, Stedten und Ständen zusambt allen derselben Fürwanten, an- und zuthanen, tam in genere quam in specie versichern, daß dieselbe auch sonsten bey allen ihren privilegien, Freyheiten, und alten Herkommen, Gebräuchen, Ordnung, Recht und Gerechtigkeiten, auch allen zwischen Unsern Vorfahren und den Unterthanen auffgerichtete Compacta, Verträge, Recessen, Abscheid, Siegel und Brieffe, wie nicht weniger den Apostillen von dem Jahr 1620. so viel dieselbe Ritterschafft, Städte, Norden und Aurich, und den Haußmans Standt betreffen und angehen, geruhiglich gelassen, geschützet und gehandhabet, auch alle dawider etwa lauffende Contraventiones ohngesäumet abgeschaffet werden sollen. Getreulich ohne Gefehrde, bey Gräfl. Ehren, wahren Worten und Glauben an Eydes statt, ohne einige Exception und Einrede, dessen zu Uhrkund und steter fester Haltung, haben wir diesen unsern Brieff für uns und unsere Erben und Nachkommen, regierende Graffen und Herren zu Ostfrießlandt mit eigenen Händen unterschrieben, und mit diesem Einsiegel bekräfftiget, der gegeben ist auff unseren Hause Aurich am 18. Aprilis nach Christi unsers lieben Herrn und Seligmachers Gebuhrt, tausend sechshundert sechs und zwantzig.

Rudolph Christian.

(L.S.)

XXVIII.

Graff Ulrichs zu Ostfrießland Revers, welchen er denen Ständen bey Einnehmung der Huldigung, in specie aber der Ritterschafft, Städten, Norden und Aurich, auch dem dritten Stand Anno 1628. gegeben.

WIr Ulrich Graff und Herr zu Ostfrießland und Herr zu Esenß, Stedesdorff und Wittmund, ꝛc. Bekennen öffentlich mit diesen Brieff, und thun kund jedermänniglich; Nachdem der allwissende GOtt nach seinem vorsichtigen Rath und Willen, weyl. den Hochgebohrnen Graffen und Herren, Herren Rudolph Christian, Graffen und Herrn zu Ostfrießland, Herrn zu Esens, Stedesdorff und Wittmund, ꝛc. Unsern freundlichen lieben Bruder, Christmilter Gedächtniß, von der Mühseeligkeit menschlichen Lebens erlöset, und zu sich in die ewige Herrligkeit erhoben und angenommen; dadurch die gantze Graffschafft Ostfrießland zusambt derselben Administration und Verwaltung, auch anhangender dignität, Hoheit und Regierung, Recht und Gerechtigkeit auff uns S. L. Bruder und ungezweiffelten eintzigen Successoren, gebracht, verstammet und verfallen, deren wir uns alsobald nach seiner L. seeligen Abschied würcklich angemasset, und unterwunden, daß wir demnach bey angehender solcher unser Gräfflichen Regierung, uns gnädig erinnert, was massen die Römisch. Käyserl. Majest. unser gnädigster Herr von an. 1589. biß auff den 13. Octobr. des 1597. Jahres zu Erhaltung und Fortsetzung gutes Regiments in Unser Graffschafft Decreta, Ordnung und Resolutionen publiciren und eröffnen lassen, und darin unter andern disponiret, daß die Graffen zu Ostfrießland, so Hochgeehrten Unsern damahligen regierenden Groß-Herrn Vater Löbseliger Gedächtniß in der Gräfflichen Regierung succediren und erfolgen, verpflichtet seyn sollen, bey einnehmung der schuldigen Pflicht und gewöhnlicher Erbhuldigung die Resolution, so Ihro Kayserl. Majest. den 13. Octobr. an. 1597. eröffnet, Ritterschafft, Städten und Ständen zu confirmiren und zu bestätigen, und derowegen als jetzo regierender Graff und Herr zu Ostfrießland, nicht allein solche Resolution, Ausspruch und Abschied hiemit der Schuldigkeit nach, und wie das von Rechts und Billigkeit wegen eignet und gebühret, confirmiret und bestetiget haben, besondern auch zu mehrer Bezeigung unserer gnädigen Zuneigung und Begierden, zu dem Auffnehmen und Wohlfahrt unser Land und Leuten, uns ferner dahin in Gnaden erklären und entbieten hiemit, auch unseren getreuen Ritterschafft, Städten und Ständen zusambt allen deren Fürwanten An- und Zuthanen, tam in genere quam in specie versicheren, daß diesebe auch sonsten bey allen ihren Privilegien, Freyheiten, und alten Herkommen, Gebräuchen, Ordnungen, Recht und Gerechtigkeiten, auch allen zwischen unseren Vorfahren und den Unterthanen auffgerichten Compacten, Verträgen, Recessen, Abschied, Siegel und Brieffe, wie nicht weniger den Apostillen von dem Jahr 1620. So viel dieselbe Ritterschafft, Städte Norden und Aurich und Haußmans Standt betreffen und angehen, geruhiglich gelassen, geschützet und gehandhabet, auch alle dawider etwa lauffende Contraventiones ohngesäumet abgeschaffet werden sollen; Getreulich und ohne Gefehrde, bey Gräfl. Ehren, wahren Worten und Glauben an Eydes statt, ohne einige Exception und Einrede, dessen zu Uhrkund und steter fester Haltung, haben Wir diesen Unsern Brieff für uns und unseren Erben nachkommen regierenden Graffen und Herren zu Ostfrießland mit eigenen Händen unterschrieben, und mit unserem Insiegel bekräfftiget, der gegeben ist auff unserem Hause Aurich den 11. Novembr. nach Christi unsers lieben Herrn und Seligmachers Geburth, tausend sechshundert acht und zwantzig.

ULRICH mpp.

XXIX.

Vergleich zwischen Georg Christian und Edzard Ferdinand, Grafen und Gebrüdern zu Ostfrießland, wegen beyderseits Väterlichen Verlassenschafft, durch Interposition Hertzogs Christian Ludvvigs zu Braunschweig und Lüneburg, Anno 1661. getroffen.

WIr Georg Christian und Ezard Ferdinand Gebrüdere, Graffen und Herren zu Ostfrießland, Herren zu Esens, Stedesdorff und Wittmund, ꝛc. thun kund, bekennen hiemit für uns, unsere Erben und Nachkommen gegen männiglich. Als nach tödtlichem Hintrit des weyl. Hochgebohrnen Grafen und Herrn Ulrichen, Graffen und Herrn zu Ostfrießland, Herrn zu Esens, Stedesdorff und Wittmund, ꝛc. Unsers Christseeligen gnädigen Herrn Vaters, wir beederseits in jungen unmündigen Jahren hinterlassen, und nachgehends bey geführter Landes-Regierung, unsers damahln nunmehro in GOtt ruhenden ältern Herrn Brudern, des Weyl. Hochgebohrnen Durchl. Fürsten und Herrn Enno Ludvvigs, Fürsten zu Ostfrießland, Herrn zu Esens, Stedesdorff und Wittmund, ꝛc. der väterlichen Verlassenschafft und unser Abfindung halber, zwar verschiedene Vormundschafftliche Erinner- und Schrifftwechselungen ergangen, darunter aber aus vielen erheblichen Ursachen für rathsambst befunden, die endliche Verabscheidung obgeregter beeden Puncten biß zu erlangter Unser Majorennität anstehen, und inzwischen Uns mit einem Interims-Unterhalt, in- und auserhalb Landes verpflegen zu lassen; Und dann nunmehro wir Graff Georg Christian, in Krafft des in unserem Gräfflichen Hause hergebrachten und bestätigten Primogenitur-Rechtens, zu der Succession und Landes-Regierung gelanget, und die Sachen nicht allein dahero, sondern auch in Ansehung unserer, sowohl durch ertheiltes Käyserliches Diploma, als abgeflossene, unmündige Jahren, erreichte Majorennität in etwas andern Stand gerathen; So haben auff hochgeneigte Erinnerung und Einrath des Durchl. Fürsten und Herrn, Herrn Christian Ludwigs Hertzogs zu Braunschweig und Lüneburg, ꝛc. Unsers gnädigsten Vettern und Vatern, ꝛc. Wir für höchstnöthig erachtet, Uns für allen Dingen ungesäumt, so wohl der väterlichen hæredität, als Unser, Graff Ezard Ferdinands Apanagii und Abfindung halber, aus dem Grunde freundbrüderlich zu vereinbarn und zu vergleichen, dabey uns aber billig erinnert, mit was grosser Ruhm-väterlicher Sorgfalt und Vertretung hochgedacht. Hn. Hertzogen Christian Ludwigs zu Braunschweig und Lüneb. Gnad. und Fstl. Durchlauchtigkeit, nebst der Weyl. Durchl. Hochgebohrnen Fürstin und Frauen, Frauen Julianen Landgräfin zu Hessen, Gräffin zu Ostfrießland, Frauen zu Esens, Stedesdorff und Wittmund, ꝛc. Unserer Hochgeehrten gnädigen Fr. Mutter hochseeligen Gedenckens die Tutel und Pflegschafft bey unserer Minderjährigkeit gnädig getragen und verwaltet, wir auch solches mit immerwehrendem danckbahren Gemüthe zu erkennen uns schuldig erachten, und dannenhero bewogen worden, Hochged. S. G. und Fürstl. Durchlauchtigkeit, um dero hochvermögliche Mediation, bey dieser unserer Angelegenheit, dienst- und gehorsamlich zu ersuchen die sich auch dann aus vetterlicher und väterlicher gegen Uns beyderseits Gebrüder und Unsern Gräfflichen Hause beharrlich tragenden Affection, dazu gnädig resolvirt und verstanden, und zu dem Ende auff den eilfften Decembris negst abgeschrittenen Jahrs eine Bey-Einkunfft in der Stadt Bremen berahmet und angesetzet, auch Behuff dero im Nahmen Seiner Gnaden und Fürstl. Durchlauchtigkeit antretenden Interposition und Vermittelung dero Geheimbten Cammer-Raths und Cantzlern, den Wohledlen Vest- und Hochgelahrten, Henrich Langenbeck, auff bestimte Zeit und Orth gnädig abgesandt, dem Wir gleichergestalt gebührende Folge geleistet, und Unsere respective Cantzler, Geheimte auch Räthe und Bediente, in besagter Stadt Bremen einkommen lassen. Und ist darauff nach Dero, im Nahmen Hochged. Hrn. Interponenten Gnaden und Fürstl. Durchlauchtigkeit, abgelegten Propolition, und darauff allerseits ausgestelleten sattsamen Legitimation und Vollmächte, die Handlung im Nahmen des höchsten GOttes, würcklich angetreten; Und obwol derselben Endschafft Ihrer hohen Wichtigkeit, auch anderer Incidentien halber, aller angewandten Bemühung ungehindert, sich etwas lange verzogen, dennoch mittelst Göttlicher Verleyhung, auff nachfolgende Masse, mit Unserem der Gräfflichen Gebrüde-

rc

re freywilligem Belieben und Vergnüglichkeit geschlossen und abgefasset.

Erstlich ist von hochgedachtes unsers Herrn Vaters, Weyl. Hn. Grafen Ulrichen zu Ostfriesland, ꝛc. Gn. hintergelassenen hæredität, der Anfang gemachet, und an Seyten unsers Graff Ezard Ferdinands, aus dem väterlichen Testamento, auch andern Nachrichtungen eine specification der Allodialium immobilium verfasset und herfürbracht, und daß dieselbe unter denen hintergebliebenen Erben in drey gleiche portiones getheilet werden müßten, starck urgiret worden; Dargegen aber wir Graff Christian zu mehr mahlen anführen lassen, daß nicht alleine die wegen der im väterlichen Testament benannten Graß-Häuser und anderen Stücken gemachten Disposition durch den darauff in an. 1651 den 2. Julii zu Aurich getroffenen Vergleich gäntzlich auffgehoben, sondern auch die über die Grafschafft Ostfriesland denen zeitlichen regierenden Landes-Herren jedertweilen angestellte und verhandene Käyserl. Lehen-Brieffe, Krafft deren die Immobilia dem feudo incorporirt, und insonderheit das von Käyser Rudolph dem andern Glorwürdigster Memorie, sub dato Praag den 4. Aprilis, An. 1595. ertheilte Diploma primogenituræ darwider angezogen und darob geschlossen, daß alle und jede zu besagter Grafschafft nach und nach gelangte, und von denen regierenden Landes-Herren quovis modo gebrachte pertinentz-Stücken deroselben ohnzerrissen uniret, und ewiglich einverleibet werden und bleiben müssen, daran auch die jüngere nicht regierende Herren Graffen das geringste nicht zubekräfftigen, sondern sich im übrigen mit einem, nach jedesmahligen Vermögen und Zustande des Landes billigmäßigem Apanagio und Unterhalt zu contentiren und zu befriedigen hätten; Gestalt dann über beyderseyts eiffrige Bestreitung dieses puncts etliche Tage verstrichen, und so wohl die Gült- oder Ungültigkeit oberwehnten Vergleichs, de Anno 1651. als der Einhalt und wahre Verstand vorberegter Lehen-Brieffe und Diplomatis mittelst hinc inde beschehener Anführung allerhand Motiven ad Protocollum weitleufftig controvertiret und befochten, bey welcher gegen einander stehenden Bewandniß dann der Fürstl. Braunschweig. Lüneburgische zur mediation abgesandte special-instruction, man sich vieler wichtigen in dem Estat des Gräfflichen Hauses laufenden Respecten und Consequentien halber, bey solchem Punct der prætendirten ohnbeweglichen Allodialium nicht weiter vertieffen, sondern denselbigen mit dem andern puncte des apanagii combiniren, gleichsam unter ein Dach sperren, und beydes unterm Nahmen einer billigmäßigen Freund-brüderlichen Abfindung ziehen und verhandeln möchte; Welchen Vorschlag dann wir die Gräfl. Herrn Gebrüdere, beyderseits in Respect mehr hochernandtes Hn. Interponenten Gnaden und Fürstl. Durchlauchtigkeit beliebet und angenommen.

Worauff man weiter in dem anderen Haupt punct des Apanagii geschritten, da dann Wir Graff Ezard Ferdinand, nach Anleitung Weyl. unsers Groß-Herr Vaters, Hn. Grafen Enno des andern zu Ostfriesland, unter seinen Herren Söhnen gemachten Testamentarischen Disposition und anderen gehabten Nachrichten die jährliche Forderung angeschlagen; Dagegen aber Wir Graff George Christian, daß solche Disposition zu keiner Würcklichkeit gelanget, auch da sieder die Grafschafft Ostfriesland in weit beschwerlichern Zustand gerathen, und mit erweißlichen hartdrückenden Schulden überhäuffet worden, nebst andern ablehnlichen motiven vor und eingewandt, welches wir, Graff Ezard Ferdinand, zwar dahin gestellet, gleich wohl dabey, daß Uns, dessen ungehindert, ein Standesmäßiger Unterhalt aus der Grafschaft Ostfriesland wiederfahren müste, mit mehrerm remonstriret, und benebenst einen ohngefährlichen Uberschlag derer bey anrichtender absonderlichen Hoffstatt nothwendig erforderten Unterhalts-Mitteln machen und vortragen lassen; worüber es nach vielfältigen hinc inde beschehenen recessiren, bieten und gegenbieten dahin gerathen, daß wir Graff Ezard Ferdinand auff jährliche zehen tausend Reichsthl. fest und unbeweglich bestanden, so aber wir Graff Christian als ein ohnerschwingliches onus unserer Grafschafft bekannten Zustandes halber, ohnmüglich nicht eingehen noch verwilligen können, sondern uns schlüßl. zu jährlicher Reichung 8000. Rthl. anheischig gemacht, in welchen discrepanten terminis die Sache etliche Tage ohnveränderlich beruhet, biß endlich durch vielfältige Zurede, uñ mühsame Vermittelung das Werck dahin gediehen und verabredet, daß wir Graff Georg Christian unsers geliebten Herrn Bruders Liebden die erste sechs nach einander folgende Jahre über, (in Betracht uns in solcher Zeit denen Herrn Staaten General der Vereinigten Niederlanden eine hohe Schuld-Summa abzuführen oblieget,) acht tausend Reichsthaler richtig und ohnfehlbar, nach Ablauff solcher 6. Jahr aber, wofern uns nicht unvermuthe Krieges-Empörung, Landes-verderbliche Teich-Einbrüche oder dergleichen schwere Casus inopinati & insoliti die Macht benehmen, jährlich neun tausend Reichsthaler, ohne einigen weiteren Auffenthalt und Abgang aus unser Cammer-Intraden reichen und zahlen lassen wollen, welchen Mittelweg Wir Graff Ezard Ferdinand auff die Uns dabey gethane Zugemüthführung von Seiner Liebden mit Freund-brüderlichem Willen acceptiret und angenommen, allermassen dann Wir Graff George Christian zu dem Behuff Unserm Ober-Rentemeister und dessen Nachfolgern im Ambte, durch eine beständige continuirliche Assignation und Befehl solche acht Tausend und nachgehends Neun Tausend Reichs-Thaler jährlich und zwar alle Quartal den vierten theil davon ohne einige Einrede und Auffenthalt zu zahlen, auch damit negst bevorstehenden Ostern den Anfang zu machen ertheilen, und zu mehrer dessen Versicherung, gewisse Aembter, deren man sich erster Tagen unter einander zu vergleichen, zu verbindlicher hypothec verschreiben und einsetzen wollen.

Als auch Wir Graff Ezard Ferdinand eines Hauses im Lande zu Unserm künfftigen Gebrauch benöthiget; So wollen Wir Graff Georg Christian Seiner Liebden zu dem Ende ein in unserer Stadt Norden belegenes beqvämes Hauß, zu behufigem Gebrauch und Nutzung, usufructuarie über- und einräumen lassen; den Eigenthum aber uns hiermit vorbehalten, und werden Wir Graff Ezard Ferdinand in jeweiliger Besuchung Unseres Herrn Bruders bey Dero Hofstatt eine solche moderation und maße halten, daß Wir Sr. Liebden mit vielen Personen und Pferden nicht beschwerlich fallen.

Anreichend dann die in die väterliche Erbschafft gehörige Mobilia, wollen Wir Graff Ezard Ferdinand davon diejenige, so in unsers regierenden Herrn Bruders Liebden Gewahrsam und Gebrauch seyn, derogestalt, daß dieselbe bey dem Gräfl. Hause, und dem succedirenden Landes-Herren, jedes mahl ohnvereusert verbleiben, aus Freund-Brüderlicher Affection zu unserm Antheil überlassen; Was aber von den übrigen mobilien nach dem väterlichen Inventario, an Silber-Geschirr oder sonst nicht zu finden, sondern in eines Tertii Händen ist, deswegen wollen Wir Uns gegen Unsers Herrn Bruders Liebden persönlich zureichend und freundbrüderlich erklären.

Weilen auch bey dem Fürstl. Hause Hessen-Darmstadt ein Anlehn von dreyßig tausend Reichs-Thaler Capital ausständig, so in die väterliche Erbschafft gehörig; So thun Wir Graff Ezard Ferdinand Uns so wohl an künfftig eingehenden Zinsen, als erfolgenden Capitals (wofern sothane Gelder nicht beweißlich ein oder andern Orts auffgenommen und biß jetzo unbezahlet geblieben) unsern dritten theil hiermit reserviren und vorbehalten.

Schließlich haben wir beyde Gräffliche Herrn Gebrüder, Herr Georg Christian, und Herr Ezard Ferdinand, vor Uns unsere Erben und Nachkommen, Grafen und Herrn zu Ostfriesland, Uns aller und jeder, Uns wider den Einhalt dieses Brüderlichen Vergleichs etwan zustehenden oder künfftig zuwachsenden Exceptionen und Einwürffen, wie die Nahmen haben, erdacht, und ex jure civili, Pontificio oder consuetudinario, Testamentis, Pactis, Transactionibus, Investituris & Diplomatibus einiger Gestalt herfliessen und genommen werden mögten, sonderlich der Exception Simulati Contractus, fraudulentæ persuasionis, rei non sic sed aliter gestæ, læsionis ultra dimidium, enormis vel enormissimæ, ut & clausulæ, renunciationem generalem non valere, nisi præcesserit specialis, und allen andern Behelff und Einreden, ob weren dieselbe sampt und sonders wörtlich hierinn ausgedruckt, kräfftiglich und in bester form Rechtens, wissend und wohlbedächtlich hiermit ein für allemahl verziehen und begeben, Und deren zu Abbruch und Verschmälerung dieses einmüthigen Freund-Brüderlichen Vergleichs in Ewigkeit nicht zu bedienen noch zu gebrauchen; Sondern thun uns vielmehr zu fester unverbrüchlicher Haltung alles dessen was obstehet, krafft dieses bey Gräfflichen Ehren, Treuen und gutem Glauben verpflichten und verbinden; Absonderlich aber versprechen wir Graff Ezard Ferdinand, weilen vorerwehnter massen unsers Herren Bruders Liebden als dem Aeltern, die gesamte unzertheilte Grafschafft Ostfriesland, nebst deren incorporirten Herrschafften und Zubehörungen, vor Sich und ihre Nachkommen, so lange dieselben im männlichen Stamme nach GOttes Willen übrig, zu völliger Gubernation, Regier- und Genieſſung gebühret und zustehet, wir auch unsers jährlichen Apanagii und Abfindung halber in gegenwärtigem Vergleich versichert, und an dessen jedesmahligen würcklichen Erfolg nicht zweiffeln: So thun wir uns solcher Landes-Regierung, wie auch Unserer Abfindung halber, allen weitern An- und Zusprüchen, Rechten und Forderungen, gegen unsers Herrn Bruders Liebden ausdrücklich verzeihen und begeben; jedoch so viel die Gerechtigkeit der Succession und Lehens-Folge an der Grafschafft Ostfriesland, nebst denen incorporirten Herrschafften und Zubehörungen belanget, Uns unseren männlichen Successoren, dasjenige, was die Käyserliche Confirmation und andere der Primogenitur halber aufgerichtete Verträge und erhaltene Reichs-Belehnungen auf alle zutragende Fälle disponiren und zugeben, bester massen reserviren und vorbehalten, und wollen Wir Graff Georg Christian, als regierender Graff und Herr zu Ostfriesland nach Anleitung des Esensschen Vertrags de Anno Ein Tausend Secks hundert

dert sechs, zu desto besserer Unterhaltung desselben, so offt die Lehne zu erneuren, solches unserm freundlich geliebten Herren Bruder zeitlich vermelden und ankündigen.

Im übrigen thun Wir beyderseits Herrn Gebrüder Hochernanntes Herrn Hertzogs Christian Ludewigs zu Braunschweig Lüneburg Gnaden und Fürstlichen Durchl. hiemit gehorsamst ersuchen, sie geruhen Ihro diesen Vertrag und desselben stete Observanz unter uns Gebrüder aus gnädiger anverwanthlicher Affection bester massen recommendiret und angelegen seyn zu lassen. Zu Uhrkund und mehrer Befestigung dessen haben zuforderst Wir von GOttes Gnaden Christian Ludwig, Hertzog zu Braunschweig und Lüneburg ꝛc. als erbetener Interponent; Sodann darnegst Wir Graff Georg Christian und Graf Ezard Ferdinand Gebrüder, Grafen und Herren zu Ostfriesland, Herren zu Esens, Stedesdorff und Witmund ꝛc. diesen Vergleich und Recess mit eigenen respective Fürst- und Gräfl. Insiegel wissentlich daran hängen lassen. So geschehen den Neunzehenden Januarii Anno Ein Tausend Sechs hundert ein und sechzig.

(L.S.) Christian Ludwig *mpp.*

(L.S.) Georg Christian *mpp.* (L.S.) Edzard Ferdinand.

XXX.

Vergleich zwischen Fürst Georg Christian zu Ostfriesland, und der Ritterschafft, wegen der Jagd, de Anno 1663.

WIr von GOttes Gnaden Georg Christian, Fürst zu Ostfriesland, Herr zu Esens, Stedesdorff und Wittmund ꝛc. ꝛc. Uhrkunden und bekennen hiemit öffentlich, demnach eine zeithero zwischen Uns und Unserer Ritterschafft sich einige Streitigkeit wegen der Jagt enthalten, und denn Wir so wohl als erwehnte Unsere Ritterschafft hertzliche Begierde tragen, daß selbige bey denen auff Ihro Hochmögende der Herren General Staaten der Vereinigten Niederlanden Hochansehnliche interposition alhier zu Embden angestellten gütlichen Tractaten nunmehro gäntzlich beygeleget, und dadurch Unser geliebtes Vaterland in völlige Ruhe gesetzet werden mögen; So haben Wir zu Bezeugung Unsers friedfertigen Gemüths, und insonderheit auf Ihro Hochmögende Herren Committirten inständige Recommendation, Uns mit Anfangs gedachter Unserer Ritterschafft, vor Uns, Unseren Erben und Nachkommen im Regiement endlich dahin verglichen, thun auch solches nochmahlen hiemit, daß nemlich

1. Die Edelleute, so in Unseren Ambte Embden gesessen, und immatriculirte Häuser und Güter, davon sie auff Landtagen compariren, besitzen, in den Vogteyen Larrelt, Hinte und Midlum, wie auch in der Vitterbührer Marsch, so dann Wolden und Wiebelsbuhr.

2. Wie dann auch diejenige, so dergestalt qualificiret seyn, und im Ambte Greetzyhl wohnen, in selbigen Ambt (davon jedoch Flecken Greetzyhl sambt dazu gehörigen Landen ausgenommen bleibet) so dann in Unserem Ambte Aurich zu Upgand, Marienhove und Oefehl biß an Mohr Johanß Hauß.

3. Das Hauß Lützburg an jetztgedachten Oertern, allwo die Edelleute aus Grietmer Ambt in bemeldten Unseren Ambte Aurich jagen, und darbeneben in der Ostermarsch biß an beyde Kirchspiele Arrel und Neße, wie auch Norder Ambt.

4. Das Manninga oder Langehauß in Unserem Ambte Norden.

5. Die Häuser in Dornum in Esenser Lande, in Ackemer Kirchspiel, biß an Westerbuhr, in Roggestedter Attorp und Westerhelter Kirchspiel, doch die Heyde daselbst ausbeschlossen, in Berumer Ambte aber in Neßumer und Arrel Kirchspielen.

6. Neße in Neßumer und Arrel Kirchspielen, wie auch Ostermarsch.

7. Goedens in Reepsholten, Eetzler und Hoester Kirchspielen, doch dergestalt, daß damit unserm Hause Friedeburg nicht zu nahe getreten werde, gewisse limites gesetzet, und zu Setz- und Vergleichung derselben von uns und dem Hause Gödens erster Zeit einige committiret werden sollen.

8. Die beyde Hahnen zu Liehr in Morumer Vogtey, wie auch in Kirchspielen Ihrhove, Wolmhausen, Ihren und Storepfelde Elßklyner Vogdey.

9. Pettkum in Unsern Nieder Reiderland.

10. Die Herrligkeit Risum an den Oertern, woselbst die Edelleute aus dem Embder Ambt jagen.

11. Die Herrligkeit Jennelt, allwo die Edelleute aus Grietmer Ambte jagen.

12. Das Hauß Arrel in Arrelter Kirchspiel, das Weydewerck zu treiben, zu schiessen und zu jagen haben, jedoch daß sie sich der Hirschen und wilden Schweine halber so moderat bezeigen, daß Wir keine rechtmäßige Uhrsache haben können, Uns darüber zu beschweren, und solches denen, so etwan von Uns oder Unsern Vorfahren im Regiment der Jagt halber davor einige indulta erlanget, unpræjudicirlich seyn solle. Behalten Uns auch billig bevor, an bemeldeten Ortern Unserer Aembter nach eigenen Belieben zu jagen, und da es uns also in Gnaden gefällig, andgren solches zu thun zu erlauben, und die Jagt zu concediren, wollen gleichwohl solche Ordre stellen, daß dadurch die Wildbahn nicht unfruchtbahr gemachet werde; Zur Warheit Urkund haben Wir dieses mit Unser eingenhändigen Unterschrifft und nebengedrucktem Fürstl. Insiegel befestiget: So geschehen auf Unserm Hause Embden den 19. Octobr. 1663.

(L.S.) Georg Christian.

XXXI.

Käysers LEOPOLDI Decretum an das Chur-Maynzische Reichs-Directorium, Fürst Georg Christians zu Ostfriesland Stimm und Sitz in dem Reichs-Fürsten-Rath betreffend, de Anno 1664.

VOn der Römischen Käyserl. Majestät Unserm Allergnädigsten Herrn, dem Löbl. Chur-Fürstl. Maynzl. Reichs-Directorio in Gnaden anzuzeigen, demnach erst Allerhöchstgedachte Ihre Kayserl. Maj. Herrn Georg Christian Grafen, zu Ostfriesland, in Ansehung sein und seiner Vor-Eltern, Ihr Kayserl. Maj. und dem Heyl. Reich vielfältig erzeigter nutz- und ersprießlicher Diensten, zumahlen aber auch seines uhralten Gräfl. Herkommens, diese besondere Gnade gethan, und Ihro sambt allen dessen ehelichen Leibs-Erben, und derselben Erbens Erben, in den Stand des Heyligen Reichs Fürsten erhöhet, und gesetzet, also daß Sie alle und iegliche Gnaden, Freyheit, Ehr, Würden, Vortheil, Præminenz, Fürstand, Recht und Gerechtigkeiten in Versamblungen haben, sich auch dessen allen, sonderlich aber des Fürsten-Tituls und Nahmens allenthalben und mit allen Ehren, Sessionen, Stimmen und Processionen, wie andere des Heyligen Reichs-Fürsten gebrauchen und geniessen solten.

Und nun bey Allerhöchstgedachter Ihrer Kayserlichen Majestät obbenenter Fürst, Georg Christian zu Ostfriesland gehorsamst einkommen, und gebethen, obbesagtes Chur-Fürstliches Maynzisches Directorium, dem Herkommen nach, gebührend zu erinnern und zu ersuchen, daß es auch seiner seits beförderlich erscheinen wolle, damit er bey vorstehendem Reichs-Tag in den Reichs-Fürsten-Rath admittirt, und ihme seine gehörige Session und Votum eingeräumt werden möchte, Ihre Kayserliche Majestät demselben auch zu seinem intent gnädigst gern geholffen sehen möchten; Also thun dieselbe ermeldtes Löbliche Chur-Maynzisches Reichs-Directorium hiemit gnädigst ersuchen, dasselbe wolle nicht allein für sich selbsten zu dieser Admission consentiren, sondern auch bey andern Chur- und Fürsten seines vielvermögenden Orts daran seyn, damit hochermeldter Herr Georg Christian, Fürst zu Ostfriesland, noch unterwährendem diesem Reichs-Tag, mit dem förderlichsten in Fürsten-Rath introducirt, und Seiner Fürstlichen Gnaden die behörige Session und Stimm suo loco & ordine unweigerlich eingeräumet, auch durch den Reichs-Erb-Marschaln gleich andern Fürsten des Reichs dem Herkommen nach, iederzeit zu Rath angesaget werden möge, Das gereicht Ihrer Kayserl. Majestät zu sonderbahren gnädigsten Gefallen und verbleiben dem Löblichen Reichs-Directorio mit beharrlichen Kayserlichen Gnaden, und allen guten wohl beygethan.

Signatum zu Wien unter offt allerhöchstgedachter Ihrer Kayserlichen Majestät auffgedrucktem Secret-Innsiegel den 3. Novembris Anno 1664.

(L.S.)

Vt.

Wildrich Freyherr von Wallerndorff.

Wilhelm Schröder.

XXII.

Graff Ezard Ferdinandi zu Ostfriesland Testamentum, de Anno 1667.

Im Nahmen der Heiligen Hochgelobten Dreyfaltigkeit/ Amen.

DEmnach in diesem elenden Leben wegen kläglichen Sündenfalls unserer ersten Stamm-Eltern nichts gewissers dann der zeitliche Tod zu erwarten/ nichts ungewissers aber als dessen eigentliche Stunde ist; So haben in solcher Behertzigung wir Edzard Ferdinand Graff und Herr zu Ostfriesland/ Herr zu Esens/ Stedesdorff/ und Wittmund ꝛc. bey ietzo von dem Allerhöchsten belegt und continuirender Leibes-Schwachheit/ jedoch Gottlob gesundem und bemächtigtem Verstande/ aus eigener Bewegnüß/ unsere freywillige ungenöthigte väterliche Testamentarische Disposition und letzten Willens Verordnung/ zu möglichster Verhütung künfftiger Streitigkeiten und Irrsalen/ durch endesbemelten hierzu specialiter requirirten Kayserl. Notarium folgender Gestalt auffsetzen lassen wollen.

Anfangs befehlen wir vor allen Dingen und zu allen Zeiten/ bevorab in der letzteren Todes-Stunde/ unsere theuer erlöste liebe Seele in die Hände unsers Hochverdienten Erlösers und Seeligmachers Jesu Christi/ Unsern verblichenen Cörper aber Unserer aller Mutter der Erden zu Gräfflicher/ doch ohne allen Pomp und weltlichen Pracht bey Abend-Zeit vorgehender Beysetzung/ gleich unsern Weyland geliebten Herrn Gebrüdern Herrn Enno Ludewigs, und Herrn Georg Christians Fürsten zu Ostfriesland ꝛc. Lbde Lbde Hochseeligen Andenckens/ wiederfahren/ in unsere uhralte Erbbegräbnisse zu Aurich/ und frölicher Aufferstehung zusampt allen Auserwehlten zum ewigen Freuden-Leben.

Unsere zeitliche gesamte Güter ohne Unterscheid demnegst belangend/ weilen die Erb-Einsetzung eines jeden Testamenti Grundfeste ist; So instituiren und ernennen wir zu unsern wahren ohngezweifelten rechtmäßigen Universal-Erben Unserer gantzen Verlassenschafft/ unsern geliebten Sohn Edzard Eberhard Wilhelm Graffen zu Ostfriesland/ Herrn zu Esens/ Stedesdorff und Wittmund ꝛc. wie auch die Kinder/ welche uns Gott der allerhöchste mit Unserer jetzo mit Leibes-Frucht gnädig gesegneten Hertzgeliebten Frau Gemahlin/ der Hochgebornen Gräfinnen und Frauen/ Frauen Anne Dorothee/ Gebohrnen Gräffinnen zu Erichingen/ Gräffinnen zu Ostfriesland/ Frauen zu Esens/ Stedesdorff und Wittmund ꝛc. Liebden annoch weiter bescheren wird. Alles dennoch solcher Gestalt/ daß zum Fall Hochgedachter unserer Frauen Gemahlin Lbdn. einen Männlichen Erben gebähren würden; Solche Unsere beyden Söhne alsdann unsere gantze Erbschafft und Nachlassenschafft mit einander gleich theilen sollen/ da aber dieselbe eines jungen Fräuleins genesen möchten/ dasselbe denen Rechten/ und in solchen Fällen üblicher Gewonheit gemäß/ unterhalten/ und folgends ausgesteuret werden; Als auch Unsers weyland geliebten Herrn Bruders/ Herrn Georg Christians Fürstens zu Ostfriesland/ Herrn Georg Christians Fürstens zu Ostfriesland/ Herrn zu Esens/ Stedesdorff und Wittmund ꝛc. Lbdn. Hochlöbl. Gedächtniß/ bey Dero Lebzeiten Unserer Hertzgeliebten Frau Gemahlinnen Lbd. in casum Nuptiarum, zwar ein sicheres Wittumb/ oder Donaire mündlich versprochen/ davon aber/ weilen Hochseel. Gedächtniß Unsers Herrn Bruders Lbdn. vor unserem Beylager mit Frühzeitigem Tode abgangen/ nichts zu Papier gebracht worden; So begehren wir/ daß die von uns drunten ersucht und benannte Herren Vormundere befodern wollen/ damit derselben Unserer Hochgeehrten Frau Gemahlinnen Liebden/ solche versprochene Donaire, gleich andere Fürst- und Gräffliche Frau Wittwen von Ostfriesland hiebevor allezeit genossen haben/ würcklich beygeleget werde. Unverhofften Falls aber viel Hochgemeldter Unserer Frau Gemahlinnin Lbdn. so thane Donaire von einem oder dem andern hiernegst in Streit gezogen werden wolte; Ist unser Verordnung/ daß biß zu gütlich/ oder anderwärtiger Entscheidung deroselben Unserer Hochgeehrten Frau Gemahlinnen Liebden auff unserem jetzigen Residentz Hause allhier zu Norden/ bewohnen bleiben/ und aus unsern Appanage und andern Gütern alle und jedes Jahr sichere vier tausend Reichsthaler ohnabkürtzlich inzwischen zu genieſſen haben sollen und mögen: die übrige Gelder aber zu unserer Erben besten alle wege würcklich emploiret werden. Solte auch unsers Herrn Vettern Fürsten Christian Eberhards, Fürstens zu Ostfriesland/ Herrn zu Esens/ Stedesdorff und Wittmund ꝛc. Lbdn. vor oder nach unserm tödlichen Hintritte/ etwas menschliches begegnen (welche doch der Allerhöchste lange Jahre bey guter Gesundheit erhalten wolle/) und dergestalt die Regierung des Fürstlichen Ostfriesischen Hauses cum annexis auff Uns oder unsere Lehens-Erben verstammen/ in solchem Fall ist hiermit unsere fernere Verordnung/ daß nach dem in unserm Hause hergebrachten und von Ihro Kayserl. Majestät allergnädigst confirmirten Jure primogenituræ so wohl mit der succession als Abfindung unserer alsdann etwan verhandenen übrigen Erben/ allenthalben verfahren; wie auch nicht weniger an statt der obgesetzten jährlichen vier tausend Reichsthaler Wittums-Gelder viel Hochgemeldter unserer Frau Gemahlinnen Lbdn. eine Summa von sechs tausend Reichsthalern jährliches ausgefolget werde.

Dieses nun wie obstehet ist unsers Ezard Ferdinands, Graffen zu Ostfriesland/ Herrn zu Esens/ Stedesdorff und Wittmund ꝛc. eigentlich und letzter Wille/ welchen wir von unsern Erben und sonst männiglichen allenthalben unverbrüchlich begehren gehalten zu haben. Ernennen und constituiren hierauff ferner Unserer Hochgedachten Frau Gemahlinnen Lbdn. zu Vormünderinn Unserer eingesetzten Erben/ ersuchen dabeyneben Ihro Hochmögenden/ die Herrn Staaten General der Vereinigten Niederlande/ daß dieselben geruhen wollen/ und zwar gegen Erlassung deren sonst gewöhnlichen Vormundt-Pflichten und Decreti judicialis, solche Vormundschafft nebenst der Execution dieses unseres letzteren Willens über und auff sich zu nehmen. Und weilen fürters hiesige Land-Stände der Tutel halber uns gewisse Zusage gethan/ so wollen wir dieselbe hiemit gleichfalls zu Mitvormündern biß zu unserer offtgedachten Erben mündigen Jahren verordnet und gesetzt haben/ nicht zweiffelend/ dieselbe samt und sonders werden hierinnen allenthalben willig contribuiren/ was zu Unseren Besten und Auffnehmen einigsinns dienlich seyn mag. Woferne auch diese unsere Disposition in einem oder andern Punct/ als ein herrlich oder zierlich Testament etwan nicht validiren möchte/ wollen wir doch/ daß dieselbige zum wenigsten als ein Testamentum Nuncupativum, dispositio paterna inter liberos, oder andere schlechte letzten Willens-Verordnung gelten und bestehen mögen/ & si non valet ut Testamentum solenne, valeat Jure fidei Commissi, Codicillorum, vel quovis alio, quo valere potest, meliori modo, alles mit dem ausdrücklichen Anhang/ daß was wir hiernegst per modum Codicillorum oder sonsten unter unserer Hand und Insiegel mit oder ohne Zeugen annoch etwa weiter disponiren möchten/ solches nicht anders/ als wenn es diesem Testamento würcklich inseriret wäre/ allenthalben geachtet werden solle. Zu mehrer Glaubens Uhrkund und festerer Haltung haben wir dieses nach uns zuvor beschehener deutlicher Vorleß- und gnugsamer Erwegung mit eigenhändiger subscription und neben gedruckten Unserm angebohrnen Gräffl. Insiegel wohlwissentlich bekräfftiget/ auch daneben nach benannte hierzu von Uns in specie erforderte glaubwürdige Zeugen und Notarium mit unterschreiben lassen; So geschehen auff unserem Residentz-Hause zu Norden den zwantzigsten Tag Monath Novembris, Anno Christi Ein tausend sechs hundert sieben und sechzig.

[unterstund]

(L.S.) Ezard Ferdinand.

(L.S.) Hajo Lorentz Palm Dr. als hiezu gnädig erbetener Gezeuge subscr. & subsignavi.

(L.S.) Engelbertus Hoyer P. Nord. ut testis requisitus subscr. & subsignavi.

(L.S.) Gerardus Brauw. P. Nord. ut testis requisitus subscripsi.

(L.S.) M. Franciscus Henricus Hoyer Past. ut testis requisitus subscripsi.

(L.S.) Johannes Rudolph Siltman, uti testis mpp.

(L.S.) Matthias Wermelskirchen, als ein hierzu gnädig erbetener Gezeuge Uhrkund meiner Hand und Pittschafft.

(L.S.) Bernhard Hupeden, clementer vocatus ut testis subscripsi.

(L.S.) Johannes Trommelschlager Impp. Auth. Not. Publ. ad hunc testandi actum special. & legit. una cum prædictis septem Dominis Testibus fide dignis requisitus & rogatus in fidem rei sic gestæ scripsi, nullo actu extraneo interveniente subscripsi, signoque meo Notariatus corroboravi mpp.

XXXIII.

Testamentum militare Graff Ezard Eberhard Wilhelms von Ostfrießland/ de Anno 1660.

Im Nahmen der Heiligen und Hochgelobten Drerfaltigkeit/ GOttes des Vaters/ GOttes des Sohns/ und GOttes des Heiligen Geistes/ Amen.

INdem allen in dieser Zeitligkeit Lebenden nichts gewissers als der Tod/ nichts ungewisseres aber als die Stunde unseres Abschiedes, absonderlich denen, welche in militarischen Expeditionen sich befinden, augenblicklich allerhand gefährlichkeiten obschweben; So haben auch wir Ezard Eberhard Wilhelm, Graff und Herr zu Ostfrießland/ Herr zu Esens/ Stedesdorff und Wittmund ꝛc. Da wir jetzo zu Felde liegen, in Betrachtung obiger Reden nöthig erachtet, da wir GOtt Lob! annoch bey Gesundheit des Leibes und des Verstandes seyn, Unsere letzten Willens-Verordnung, und wie wir es nach Unserm Tode gehalten haben wollen, auff zu richten. So befehlen wir dann erstlich zu allen Zeiten, absonderlich in der Stunde Unseres Todes Unsere Seele in die Hände Unseres Hochverdienten Herrn und Heylandes Jesu Christi, Unsern Leib aber zu einer anständlichen und nach Gelegenheit des Orts, wo wir sterben werden, ein zurichtenden Begräbniß, biß zur allgemeinen frölichen Aufferstehung.

Diesem negst auff dem Fall wir ohne Gemahlin und Leibes Erben werden versterben, instituiren und setzen wir zu unserer ungezweifelten eintzigen Erbinnen aller Unser unbeweg- und sich bewegenden Güter, Recht und Gerechtsamen, jurium, nominum & actionum, wo und aus welchem Orte dieselbe auch verhanden, und wie die seyn und Nahmen haben mögen, nichts ausbescheiden, hiemit ein, Unsere Hochgeehrteste Frau Mutter, die Hochgebohrne Gräffin und Frau, Frau Anne Dorothee, Verwittibte Gräfin zu Ostfrießland, gebohrne Gräfin zu Erichingen und Pittingen, Frau zu Esens, Stedesdorff und Wittmund, ꝛc. und confirmiren demnegst nicht allein wir die von Weyland unserm Hochgeehrtesten Herr Vater, Herrn Ezard Ferdinand, Graffen und Herrn zu Ostfrießland, Herrn zu Esens, Stedesdorff und Wittmund ꝛc. Hochsel. Andenckens, in faveur unserer Hochgedachten Frau Mutter, und an deroselben in specie gemachte Dispositiones, geschehene Donationes und Verehrungen, sondern wollen auch hiemit, daß auch mehr Hochgedachte Frau Mutter als unsere eintzige wahre Erbinne (welche allezeit so grosse und nimmer genug von uns zu rühmende Mütterliche Vorsorge, von Unserer Jugend an, biß auff diese Stunde vor Uns getragen, und annoch träget,) alsofort nach unserm Absterben alles, was Uns aus dem zwischen Unserm in GOTT ruhenden Herrn Vettern, Georg Christian, Fürsten und Herrn zu Ostfrießland, Herrn zu Esens, Stedesdorff und Wittmund ꝛc. Hochseel. Andenckens, und unserm Hochgeehrten Herrn Vater Christmilder Gedächtniß, sub dato den 19. Januarii 1661. auffgerichteten brüderlichen Vergleich, so wohl wegen der ratione hæreditatis & apanagii accordirten neun tausend Reichs-Thaler, als der Darmstädtischen Schuldforderung, und sonsten quovis meliori modo, ingleichen, was uns vermöge des zwischen der Fürstin zu Ostfrießland, Frauen Christianen Charlotten, verwittibten Fürstin zu Ostfrießland, gebohrnen Hertzogin zu Würtemberg und Teck, Gräffin zu Mompelgard, Frauen zu Heydenheimb, Esens, Stedesdorff und Wittmund ꝛc. Und Unsern Hochgeehrten Herrn Vater Hochseeliger Gedächtniß, sub dato den 8. Septembr. 1665. wegen gewisser 2000. Reichs-Thaler auffgerichteten Vergleichs vor Unser Anparth gehöret und kommen kan, samt allen anderen Unsern obgedachten Gütern, nichts ausgenommen, ererben soll. Wir wollen aber unsere Hochgeehrte Frau Mutter hiermit ersuchet haben, die gnädigste Vorsorge zu tragen, wann Sie nach GOttes Willen diese Zeitligkeit wird gesegnen (welches der Allerhöchste noch lange verhüten wolle) und alsdann unser Hertzgeliebter Herr Bruder Friedrich Ulrich, Graff und Herr zu Ostfrießland, Herr zu Esens, Stedesdorff und Wittmund ꝛc. Liebden (welchen der allgütige GOtt lange wolle fristen und bey allem ersprießlichen Wohlseyn erhalten) im Leben seyn, oder Leibes-Erben hinterlassen, daß alsdenn nach mehr Hochgedachter Unserer Frau Mutter Tod die Güter auff Hochgedachte meines Hertzlieben Herrn Bruders Liebden, oder deroselben Leibs-Erben kommen mögen, widrigen Falls aber, und da meines Hertzlieben Herrn Bruders Liebden, ohne Erben vor Unserer Hochgeehrten Frau Mutter versterben solte, mehr Hochgedachter Unserer Frau Mutter die freye Disposition über deroselben von Uns vermachte Güter, so wohl inter Vivos als per Testamentum bevor bleibe. Womit wir dann unsere Testamentarische Disposition im Nahmen GOttes geschlossen, und wofern diese unsere Disposition in einem oder andern nicht etwan als ein zierlich und Solenn. Testament solte bestehen können, so wollen wir, daß solche wenigstens als ein Testamentum nuncupativum, donatio mortis causa, codicillus, fidei commissum, ja als ein Testamentum militare & privilegiatum aliquovis meliori modo gelten und Krafft haben solle. Zu wahrem Glaubens Uhrkund und Festhaltung, haben wir dieses wohlwissentlich und nach reiffer Erwegung und rechtem Nachlesen eigenhändig unterschrieben, und mit unserem angebohrenen nebengedruckten Gräffl. Insiegel bekräfftiget, auch dabeneben solches durch nachbenandte hierzu von Uns sonderlich geforderte Glaubwürdige Gezeugen und Notarium unterschreiben lassen. So geschehen im Feld-Lager bey Waveren den $\frac{25. \text{ Julii}}{4. \text{ Augusti}}$ Anno 1690.

(unten stund)
Dieses ist mein letzter Wille.

(L.S.) Ezard Eberhard Wilhelm.

(L.S.) Rudolph Christian von Imhoff, Hofmeister von Ihro Durchl. dem Printzen von Wolffenbüttel.

Andreas Ulrich von Broizen, Auditeur des Sächsisch-Merseb. Regiments.

XXXIV.

Hanndverischer Vergleich, zwischen Fürst Christian Eberhard zu Ostfrießland, und denen Land-Ständen daselbst, durch Interposition Chur-Fürst Friderici III. zu Brandenburg, und Hertzogs Ernesti Augusti zu Braunschweig und Lüneburg Anno 1693. aufgerichtet.

WIr von GOttes Gnaden Christian Eberhard, Fürst zu Ostfrießland, Herr zu Esens, Stedesdorff und Wittmund ꝛc. Uhrkunden und bekennen hiermit vor uns Unsere Erben und Nachkommen, der Regierenden Fürsten und Herren zu Ostfrießland, daß, nachdehm Wir durch Unsere dazu verordnet gewesene Räthe und Ministros ohnlängst am 18. Febr. dieses 1693sten Jahres, mit Unsern Getreuen Landes-Ständen und denen Deputirten, auff Interposition und Vermittelung der Durchlauchtigsten Fürsten und Herren Friederichs des dritten Marggraffen zu Brandenburg, des Heyl. Römischen Reichs Ertzkämmerern und Churfürsten, in Preussen, zu Magdeburg, Cleve, Jülich, Berge, Stettin, Pommern, der Cassuben und Wenden auch in Schlesien, Crossen und Schwiebüß Hertzogen, Burggraffen zu Nürnberg, Fürsten zu Halberstadt, Minden und Camin, Graffen zu Hohenzollern, der Marck und Ravensberg, Herrn zu Ravenstein, und der Lande Lauenburg und Bütau ꝛc. ꝛc. Und Herrn Ernst Augusts Hertzogen zu Braunschweig und Lüneburg, des Heyl. Römischen Reichs Churfürsten, Bischoffen zu Osnabrügg ꝛc. ꝛc. Gnaden, nachfolgenden Vergleich;

Demnach zwischen dem Durchl. Fürsten und Herren, Herren Christian Eberhard, Fürsten zu Ostfrießland, nicht allein wärender Vormundl. sondern auch bey Antretung deroselbst eigenen Regierung, und denen Ostfriesischen Landes-Ständen, benentlich Ritterschafft, Städten und dritten Stand, vielfältige Irrungen, Processe und Mißverständnissen, und zwarn letzlich in punctis gravaminum, Reversalium & homagii entstanden: Als hat man sich beyderseits darüber zusammen gethan, und ist zwischen den Fürstl. und Landständl. Bevollmächtigten auff Ratification Ihres Gnädigsten Fürsten und Herrn, auch ihrer günstigen Principalen folgender Vergleich geschlossen und getroffen.

1. Erklären sich des Fürsten zu Ostfrießland Durchl. gegen dero getreue Land-Stände in Gnaden dahin, daß Sie zu Bezeugung ihres Landes-Väterlichen gnädigsten Willens und Gemühtes, und gäntzlicher Auffhebung alles Mißtrauens zwischen Haupt und Gliedern, nach Unterschreibung dieses, alle Kayserl. Decreta und Resolutiones, Compactata, Apostillen, Decisien und Abschiede, insgemein Accorden genennet, als Grundfesten der Ostfriesischen Regierung, confirmiren, und zu solchem Ende einen Huldigungs-Reversal, wie sub A. beygefüget, denen Ständen ausgeben wollen.

2. Und nachdem fürs ander, die Stände dafür gehalten, daß die Gravamina vor Abstattung des homagii erörtert und würcklich abgestattet werden müsten, Fürstlr. Seits aber solches nicht gestanden worden; Als haben erregte Stände aus unterthenigster Liebe zu des Fürsten zu Ostfrießland, Ihres Gnädigsten Landes-Herrn Durchl. auch rechtschaffener Begierde zu retablirung innerlichen respecti-

ve

ve gnädigsten und unterthänigsten Vertrauens zwischen Haupt und Gliedern sich dahin erkläret, thun auch solches hiemit und in Krafft dieses, daß Sie für diesesmahl und zwar citra consequentiam, gleich nach empfangenen vorhin gemeldeten Huldigung-Revertal, das gewöhnliche homagium ohne eine ferner Contradiction abstatten wollen.

3. Damit aber gleichwohl die gravamina würcklich abgeschaffet werden mögen, so soll so wohl Fürstlich- als Ständischer seits eine Commission benennet und angeordnet werden, welche im Lande alle beyderseits noch unerörterte gravamina ferner auffheben und völlig abhandeln, auch 14. Tage nach geschehener Huldigung damit den Anfang machen, und innerhalb 6. Wochen von solcher Zeit die völlige Abhandlung erwehnter gravaminum denen Accorden und Verträgen gemäß vergleichen und zu Ende bringen solle und wolle. So viel aber das besondere gravamen wegen des Fürstlr. seits, von denen Unterthanen prætendirenden Auffgeldes auff die jetzige courent Müntze bey Bezahlung der Beheerdischen Heure betrifft; So wollen Jhro Durchl. desfals mit Jhren Unterthanen in die Gelegenheit sehen, und nach hohen Gnaden verfahren; gestalten dann verabredet und beyderseits beliebet worden, daß dieser punct des Auffgeldes zur gütigen Handlung auff negsten Landtag in Ostfriesland ausgestellet werden solle.

4. Wann nun vorbesagter massen die Huldigungs-Reversalen ausgegeben, und die Huldigung eingenommen, So wollen die Land-Stände zu Bezeugung ihrer Unterthänigsten devotion Jhrer Fürstl. Durchl. zu Ostfriesl. wehrender jetziger Kriegsleufften alljährlich 12000. Reichsthaler, hernach aber und bey verhoffender friedlicher Regierung jährlich 18000. Rthlr. zehen Jahr lang, von den Tag der geschehenen Huldigung anzurechnen, aus unterthänigsten freyen guten Willen und citra consequentiam aus denen gemeinen Landes-Mitteln, und zwar das erstemahl, so bald nach Accord mäßiger Abthuung der noch unerörterten Gravaminum, und folglich quartaliter, dann auch noch 5000. Rthlr. bey signirung dieses Vergleichs, und 5000. Rthlr. bey der Huldigung baar erlegen und auszahlen lassen, und wollen ferner die Stände nach den Zustand der Zeiten sich dergestalt bezeigen, daß der Landesherr daraus ihre unterthänigste treue devotion sattsahm abnehmen, und bespüren könne.

5. Was den am Kayserl. Hoff, wegen der subsidiorum ordinariorum & extraordinariorum geführten und in puncto Restitutionis in integrum verstrenden Proceß betrifft, so cessiret derselbe punctus petitæ restitutionis in integrum.

6. Damit aber die Land-Stände bey diesen ohne dem extraordinair schweren Landes oneribus solche und andere Landes-Bürden desto besser tragen können; So wollen so wohl der Landes-Fürst als seine Stände sich beyderseits am Kayserl. Hoffe dahin bemühen, daß die Kayserl. Völcker sodersambst aus Ostfrießland abgeführet werden, und durch Ersparung sothaner Unterhaltungs-Kosten denen Ständen Mittel wieder zuwachsen mögen, Jhrem Landesherrn obbedeuteter Weise unter die Arme zu greiffen.

7. Hinkünfftig soll und will man weder von der Landes-Herrschafft oder Stände seiten, wegen einiger Einqvartierung, Quartier-Gelder, Kayserl. Assignationen und dergleichen gemeinsamen Sachen, in keine Separat-Tractaten bey Kriegs- oder Friedens-Zeiten sich engagiren, auch bey unverhoffenden Einqvartierungs-Fällen, einige Ungleichheit oder Exemption, in keines favour ohne Unterscheid gestatten.

8. Was die Landtäge und deren Handlung betrifft, so wollen Jhro Durchl. auff gewöhnliche Requisition der Ritterschafft, Stadt Embden, Norden oder Aurich, des Collegii Deputatorum vel Administratorum, auch des dritten Standes oder dessen Administratorum allemahl, längstens innerhalb Monaths-Frist a Die implorationis vel præsentationis supplicati, die Stände würcklich zusammen kommen und den Landtag introduciren lassen. Und wie hinführo die Land-Stände nicht bemächtiget seyn sollen, die Landtage einseitig zu prorogiren; So wollen hergegen Jhro Durchl. sich geneigt und willig erweisen, die von Jhro verlangenden prorogation ohne beyderseits befundene erhebliche Uhrsachen keinesweges zu versagen.

9. So viel demnegst den punct der Collecten, bey Treib- und Verwaltung der gemeinen Landes-Mitteln betrifft, so lassen es Jhro Durchl. derenfals alles bey denen vorerwehnten Accorden und bißherd abgelegten Landes-Rechnungen bewenden, und wollen niemahlen, auch in casu necessitatis darunter einige Veränderung machen.

10. Sollen die bey dem Collegio Administratorum gefallene, und noch künfftig verfallende Brüche, welche vermöge der Accorden und Verträge dem Landes-Herrn halbscheidlich competiren, demselben alljährlich entrichtet werden; Was aber die verfallene und noch verfallende Brüch-Gefälle, auch Recognitions-Gelder, Grund- und Warff-Heuren in der Stadt Embden betrifft, ob zwar der

der anwesende Syndicus Stoschius defectum Mandati (indem Er nicht von der Stadt Embden in specie, sondern von denen sämbtlichen Land-Ständen deputiret worden) vorgeschützet, so hat er dennoch versichert, daß diese Sachen, so weit sie denen Accorden gemäß, seiner Meynung nach, keine difficultät haben würden; Was aber den punct wegen Appellation von des Rahts zu Embden Urtheilen und Bescheiden an die Fürstl. Ostfriesische Hof-Cantzley betrifft, so bleibt derselbe zu Ausmachung der Gravaminum im Lande ausgestellet.

11. Behalten die Land-Stände das vor wenig Jahren von Jhro Kayserl. Maj. erhaltene neue Jnsiegel, jedoch also und dergestalt, daß Jhnen dadurch kein mehreres Recht, als sie vor dessen Concession gehabt, zuwachse. So dann daß in allen und jeden Ausfertigungen, dieselbe geschehen an des Landes-Fürsten Durchl. oder an jemand anders, neben Außdruckung solchen Jnsiegels nichts destoweniger die drey Stände, als einer der Ritterschafft, einer von denen Städten, und einer von dem dritten Stand sich zugleich mit unterschreiben sollen.

12. Demnach auch an seiten der Landständen verlanget worden, daß der punctus wegen Beförderung der frembden zu Landes- und Regierungs-Aembtern in denen von Jhro Durchl. jetzo auszustellenden Huldigungs-Reversalen, dergestalt wie er in Weyl. dero Herren Vaters Fürsten Georg Christians Durchl. Huldigungs-Reversalen gesetzet, beybehalten werden möchte, welches auch also geschehen; So wollen jedoch Se. Durchl. zu dero getreuen Land-Ständen sich in Gnaden versehen, daß Sie über diesen punct auf nechst bevorstehenden Landtag wegen einer billigmäßigen modification, sich mit deroselben vernehmen und einverstehen werden; Jnzwischen bleiben die, so gegenwärtig in solchen Officiis stehen, ungehindert bey Jhren Chargen.

13. Und ob zwar wegen des Beytrags der Herrschafften Esens und Wittmund für dieses mahl nichts zureichendes verglichen werden können, so soll doch solches an gnädigst und unterthänigsten Vertrauen zwischen den Landes-Herrn und denen Ständen keine Hinderung geben, sondern biß zu weiteren Vergleich oder Spruch Rechtens ausgestellet seyn.

14. Demnach nun also die Haupt-puncta, worüber bey dem Hochlöbl. Kayserl. Reichs-Hoff-Raht geklaget, und bey der Kayserlichen Commission gehandelt worden, in Güte verglichen und abgethan; Als hat man sich an beyden seiten gegen einander erkläret, daß das Kayserliche Provisional-Decret vom 1. Octob. 1688. und die darauf gefolgte Inhibitiv-Decreta vom 3. Novembr. 1691. cessiren sollen.

15. Ferner haben Jhro Durchlauchtigkeit dero Ritterschafft und Land-Ständen sambt und sonders, auch deroselben Advocaten und Rahtgebern völlige amnestie und Vergessenheit des passireten gnädigst zugestattet, wollen auch alle Ungnade und Processe, so aus der vorigen Uneinigkeit entsprossen, in Gnaden fallen lassen.

16. Endlich ist auch beliebet, daß von beyden Theilen bey Jhrer Kayserlichen Majestät umb Confirmation dieses Vergleiches allerunterthänigst angehalten, und ohne einigen nachdencklichen Zusatz oder Restriction auff der Stände Kosten würcklich ausgebracht werden solle. Und soll im übrigen obiges alles beyderseits stets, fest und unverbrüchlich gehalten werden, getreulich und ohne Gefehrde.

Uhrkundlich ist dieses in duplo ausgefertiget, von beyderseits dazu committirten Bevollmächtigten unterschrieben und besiegelt, auch von jedem Theil ein Exemplar davon zu sich genommen worden. So geschehen Hannover den 18den Februarii 1693.

C. A. von Pettkum. (L.S.)
Heinrich Avemann. (L.S.)
Heinrich von Wersabe. (L.S.)
Franz Heinrich Stoschius. (L.S.)
Albertus Arens (L.S.)
Everhard Ter Braeck. (L.S.)
Ibeling von Rheden. (L.S.)

Biß zu unserer und obbesagter Land-Ständen ratification behandeln, verabreden und schliessen lassen; Daß wir demnach sothanen Vergleich in allen seinen puncten und Clausulen hiemit ratificiret, und also approbiret haben, daß derselbe von Uns und Unseren Successoren in der Regierung, stät, fest und unverbrüchlich gehalten, und demselben beschriebener massen nachgelebet werden solle. Alles bey Fürstl. wahren Worten, Treuen und Glauben.

Uhrkundlich haben wir diese unsere schrifftliche Ratification eigenhändig unterschrieben, und mit unserem Fürstlichen Jnsiegel befestigen lassen. So geschehen Aurich den 31. Martii anno 1693.

(unterstund)

Christian Eberhard.

L. S.

XXXV.

Fürst Christian Eberhards zu Ostfriesland Erklärung, wegen des Auffgeldes auf die Beheerdische Heure, de Anno 1693.

WIr von GOttes Gnaden Christian Eberhard, Fürst zu Ostfriesland, Herr zu Esens, Stedesdorff und Wittmund ꝛc. thun kund hiemit, daß nachdem bey dem letztmahligen zwischen Uns und Unseren Land-Ständen zu Hannover vorgewesenen gütlichen Tractaten unter andern der am Kayserl. Hoffe wegen des Auffgeldes unerörtert vorschwebenden Processus vorgekommen, und wie dann auff die von uns angeführte jura bestanden, Unsere Landes-Stände aber dafür gehalten, daß die Coloni und Emphyteutæ, das streitige Auffgeld zu zahlen nicht gehalten, und wir uns doch gleichwohl in dem erfolgten Schluß des gedachten Hannoverischen Tractats dahin erkläret, daß wir darunter mit denen Unterthanen und Emphyteutis in die Gelegenheit sehen, und in Hohen Gnaden verfahren wollen, dergestalt, daß dieser punct zur gütlichen Handlung auf gegenwärtigen Landtag ausgestellet worden; Wir aus besonderer Landesväterlicher Liebe, Uns freywillig dahin erkläret und zugestanden daß biß zu völliger reducir- und wieder Einführung des guten Müntz-Wesens, nach dem Reichs-Schrott und Korn, entweder im gantzen Heiligen Römischen Reich, oder auch in diesem Westphälischen Kreyße, wir jedesmahl und alljährig mit zwey stüber an Auffgeld in denen Fällen, da bißhero auff den Canonem Emphyteuticum das Auffgeld prætendiret und exigiret worden, auff einen jeden rthl. jedesmahliger lauffenden zwey Drittel oder courenten Silber-Müntze in Gnaden friedlich seyn wollen, mit dem Anhang, daß wann nach verhoffender obiger ratification das Müntz-Wesen ins künfftige von neuen wieder abfallen möchte, so wohl wir alß sonst ein jeglicher in den vorigen Rechten stehen wollen und sollen:

Was aber die anderen Præstationes, und welche aus den Special-Listen herrühren, angehet, darüber wird man auff diesen noch continuirenden Land-Tage sich gleichfalls in Güte zu vergleichen haben, gestalten wir dann bey Auswechsel- und extradirung der Ratificationen obiger Tractaten, so gleich unsern gesamten Hebungs-Bedienten, in diesem Unsern Fürstenthum Ostfriesland, befehlen, und sie dahin beordren wollen, daß sie von nun an, und respective biß zu solcher rectificirung der Müntze allerdings darnach verhalten, und demselben stricte also geleben sollen: Seyn auch noch des ferneren gnädigsten und gleichmäßig freywilligen Erbietens, daß Wir noch besonders denenjenigen Emphyteutis, deren Canon etwa das Locarium von denen vor uns oder unseren Herren Vorfahren jure Emphyteutico possidirenden gesamten Heerden, oder auch besonderen unter keinen gantzen oder halben Leheerdischen Platz gehörigen Stücklanden, übertreffen, oder gleich seyn solte, darinnen also zu gratificiren, und nach Befinden eine solche gedeyliche Remission wiederfahren zu lassen, daß Unsere Landesväterliche Clemenze auch dadurch gnugsahm erkandt und zu Tage geleget werden solle, jedoch daß sub hoc prætextu Remissionis von denen Emphyteutis der Canon selbst, auch durante Processu nicht eingehalten werden möge.

Uhrkundlich haben wir diese Unsere gnädigste Erklärung unterschrieben, und mit Unseren Fürstl. Insiegel bedrucken lassen; Geben auff Unserm Residentz-Hause Aurich den 31. Martii 1693.

(unterstund)

Christian Eberhard.

(L.S.)

XXXVI.

Fürst Christian Eberhards zu Ostfrießland Huldigungs-Reversal, de Anno 1695.

WIr von GOttes Gnaden Christian Eberhard Fürst zu Ostfriesland, Herr zu Esens, Stedesdorff und Wittmund, bekennen offentlich mit diesem Brieff, und thun kund jedermänniglich. Nachdem GOtt der Allmächtige nach seinem unwandelbahren Rath und Willen Weyl. den Durchlauchtigen Fürsten und Herrn, Herrn Georg Christian, Fürsten zu Ostfriesland, Herrn zu Esens, Stedesdorff und Wittmund ꝛc. Unsern Hochgeehrten Herrn Vater Christseeligen Angedenckens im Jahr 1665. den 6. Julii von der Mühseeligkeit zeitlichen Lebens abgefordert, und zu sich in die ewige Herrligkeit auch himmlische Freude erhoben, und angenommen, dadurch das gantze Ostfriesland, zusambt desselben Administration und Verwaltung, auch anhangenden Dignität, Hoheit und Regierung, Recht und Gerechtigkeit, auff uns als seiner väterlichen Gnaden hinterlassenen, und bald nach dero

dero sich begebenen Todes-Fall, bey damahls währenden, und durch erfolgte Unsere Gebuhrt geendigten Curatel-Regiement, Erstgebohrnen und eintzigen Sohn und unzweiffelhafften Successoren Krafft des bey Unsern Fürstlichen Hause beständig hergebrachten, zu Recht erstrittenen, und von Römischen Kayseren, und Königen allergnädigst confirmirten Rechtens und Gewohnheit der **Erstgebohrnen**, verstammet und gefallen, und darauff so fort die Durchleuchtigste Fürstin und Frau, Frau Christina Charlotta, Hertzogin zu Würtemberg und Teck, verwittibte Fürstin zu Ostfrießland, Gräffin zu Mompelgard, Frau zu Heidenheim, Esens, Stedesdorff und Wittmund ꝛc. ꝛc. Unserer durch GOttes Gnade annoch lebenden, und hertzlich vielgeliebten Frauen Mutter Gnaden, die vormundliche Landes-Regierung Krafft Kayserlicher Bestätigung in Unseren Nahmen würcklich und rühmligst angenommen, und in solcher Vormundschafftlichen qualität verwaltet hat, darnechst Wir selbst auff derselben freywillige Resignation, und dazu von allerhöchst mentionirter Kayserl. Maj. ertheilete Concession veniæ ætatis solche Regierung in allen und jeden Stücken in der That angetreten haben, in dem festen Vertrauen, daß solches alles vermittelst dero Göttlichen Beystandes, zu Ihres allerhöchsten Nahmens Ehre, und ferneren Auffnehmen Unseres Fürstl. Hauses und Landes außfallen möge, daß wir darauff bey angetretener Unserer selbst eigener Fürstl. Regierung uns gnädigst auch Landesväterlich erinnert, was massen die Römische Kayserl. Majestät Kayser Rudolph der andere allerglorwürdigsten Andenckens von anno 1589. biß auf den 13. Octobr. des 1597. Jahres zu Halt- und Fortsetzung guten Regiments in unserer Grafschafft Ostfriesland gewisse Kayserl. Decreta, Ordnung und Resolution publiciren und eröffnen lassen, und darinnen unter anderen disponiret, daß die succedirende Graffen, nunmehro Fürsten zu Ostfriesland verpflichtet seyn sollen, bey Einnehmung der schuldigen Pflicht und Erbhuldigung die Resolution, so Ihro Kayserl. Maj. den 13. Octobr. 1397. eröffnet, Ritterschafft, Städten und Ständen zu confirmiren und zu bestätigen, und derowegen wir als jetzo regierender Fürst und Herr zu Ostfriesland, nicht allein solche Resolution, Abschied und Ausspruch hiemit der Schuldigkeit nach, und wie das von Recht und Billigkeit wegen sich eignet und gebühret, confirmiren und bestätigen, sondern auch zu mehrer Bezeugung Unserer gnädigsten Zuneigung und Begierde zu dem Aufnehmen und Wohlfahrt Unserer Land und Leute uns weiter dahin erklären, den 20. Articul gedachter Kayserl. Resolution, daß nemlich in Landes- und Regierungs-Sachen Eingebohrne und nicht ausländische gebrauchet werden sollen, würcklich zu effectuiren, versprechen auch ferner hiemit Unserer getreuen Ritterschafft, Städten und dritten Stande, zusampt allen deren Verwandten, an und zugehörigen tam in genere quam in specie, dieselbe bey allen ihren privilegien und Freyheiten, alten Herkommen, Gebräuchen, Ordnungen Recht und Gerechtigkeiten zu schützen und zu handhaben, und geruhiglich dabey zu lassen. Wie wir dann nicht weniger wohlwissentlich versprechen, vor allerhöchst mentionirter Kayserl. Maj. und dero höchstlöbl. Herren Vorfahren am Reich eröffnete Kayserl. Decreta, Executions-Recess, und Resolutiones, auch alle zwischen unseren Vorfahren, Uns und denen Ständen auffgerichtete Compacta, Verträge, Recessen, Apostillen, Decisien, Abscheide, Siegel und Brieffe, sambt und sonders, in specie den Norder Landtages-Schluß de anno 1620. so die gemeine Land-Stände damahls an Herrn Graff Enno übergeben, letzlich was biß anno 1662. und 1663 inclusive geschlossen, und verglichen worden, Jedoch mit Vorbehalt Ihrer Kayserl. Maj. und des H. Reichs Ober-Jurisdiction und Hoheit, auch wie solches von denen würcklich regierenden Herren Grafen und Fürsten zu Ostfriesland, und einfolglich von unseren Hochmentionirten Hochsel. Herren Vater den 29. Martii 1664. durch Huldigungs Reversalen bestätiget seyn, in allen puncten und Clausulen, mithin auch alles dasjenige, was zwischen uns und unseren Land-ständen verglichen, geschlossen und mit Hand und Siegel bekräfftiget worden, es mag Nahmen haben wie es wolle, krafft dieses wohl wissentlich, und wohlbedächtiglich confirmiren und bestätigen. Also, daß solches alles in allen puncten stricte unterhalten, und darwider von uns selbst, noch unseren Bedienten oder jemand anders wer der auch seyn möchte, nichts vorgenommen, geattentiret oder gehandelt werden solle, in keinerley Weyse noch Wege, daß auch alle darwider etwan laufsende contraventiones dem zufolge ungesäumet abgeschaffet werden sollen, getreulich und ohne gefehrde, bey Fürstl. Ehren, wahren Worten und Glauben an Eydes statt, ohne einige exception und Einrede. Dessen zu Uhrkunde und steter festhaltung, haben wir diesen unseren Huldigungs-Revers für uns, unseren Erben und Nachkommen, regierende Fürsten und Herren zu Ostfriesland, mit eigener Hand unterschrieben, und mit unserem Fürstl. Insiegel bekräfftiget; So geschehen auf unseren Residenz Hause Aurich den 11. Febr. 1695. (unterstund)

CHRISTIAN EBERHARD.

(L.S.)

XXXVII.

Fürst Christian Eberhards zu Ostfrießland Vergleich mit denen Land-Ständen, de Anno 1699.

NAchdem zwischen dem Durchlauchtigsten Fürsten und Herrn, Herrn Christian Eberhard, Fürsten zu Ostfrießland, Herrn zu Esens, Stedesdorff und Wittmund ꝛc. ꝛc. und dero getreuen Landes-Ständen, aus Ritterschafft, Städten und dritten Stand, den 18 Febr. 1693. zu Hannover ein Vergleich geschlossen, worinnen unter andern enthalten, daß innerhalb sechs Wochen nach geschehener Huldigung, die noch unerörterte gravamina abgehandelt werden solten; Man aber biß dahero ungeachtet aller angewandten Mühe, damit zu völliger Richtigkeit nicht gelangen können; So hat man gleichwohl dasjenige, worüber man sich in den Capitibus Justitiæ und Generalium Gravaminum vereiniget, vorerst feststellen wollen.

Was nun anfänglich das Caput Justitiæ betrifft, so wollen Se. Hochfürstl. Durchl. 1. bey Bestellung der Justitien-Aembter dahin sehen, daß dieselbe mit tüchtigen und gewissenhafften Personen allewege besetzet werden. Es haben auch 2. Se. Durchl. der Land-Ständen suchen, daß der 18de art. Osterhausischen Accords, worinnen die Gradus consanguinitatis & affinitatis unter den Gliedern des Hoffgerichtes reguliret seyn, auch von dem Secretario desselben verstanden werden solle, gnädigst deferiret.

Wollen auch 3. die Land-Richtere dahin außdrücklich anhalten, daß sie ihren Instructionen, welche den Rechten und Landes-Verträgen gemäß eingerichtet werden sollen, gebührend nachleben, und die Eingesessene darwider mit keinen, auch nicht den geringsten Excessen (als welche so fort ohne Kosten der klagenden Partheyen würcklich redressiret, und ernstlich ohne einiger conniventz gestraffet werden sollen) auch ins besonder in der Erndte-Zeit in Sachen, so Verzug leiden können, mit citationen nicht beschweren, noch auch in Processen, welche ex officio angestellet werden, den Partheyen ante condemnationem einige sportulen abnehmen sollen.

Nicht weniger wollen Ihro Durchl. auch 4. wider des Commissarii in Matrimonialibus excessen ernstliche Verordnung machen, auch keine Eheleute, wan die Frauen am 182. Tage a die nuptiarum anzurechnen, oder hernacher nieder kommen, deßwegen citiren, oder mit juramentis purgatoriis, noch in delictis carnis wider die præscriptionem quinquennii jemanden beschweren lassen.

5. Zur visitation des Hoffgerichts haben Ihro Hochfürstl. Durchl. Haro Joachim von Closter zu Dornum Hauptling, und beyde Regierungs-Räthe, Hajonem Laurentium Palm, und Enno Wilhelm Rüssel, nebst dem Syndico zu Embden, Frantz Heinrich Stoschio, und Eberhard ter Brauck, für dießmahl committiret, umb dieselbe, so bald möglich, nach der Ihnen zuertheilenden Instruction den Accorden gemäß zu bewerckstelligen.

Es wollen auch 6. Ihro Durchl. zu Correctur des Landrechtens Ihrseits gewisse Commissarien verordnen, und sind zufrieden, daß auch die Land-Stände einige dazu deputiren, und Ihrer Durchl. benennen, damit in diesem punct nach Einhalt der Accorden verfahren, und so bald möglich der Anfang damit gemachet werden könne.

Imgleichen sollen 7. ohne Erwartung der einstehenden Visitation des Hoffgerichtes, die Citationes ad reassumendum nach dem Exempel des Kayserl. Cammergerichts cessiren, und die Mandata der Procuratorum darnach eingerichtet werden.

Auch wollen 8. Ihro Durchl. denjenigen, welche vor das Hoffgerichte citiret seyn, einen freyen accessum & recessum, wann sie sonsten sich geleitmäßig verhalten, erstatten.

Es sollen auch 9. die nach Teich- und Syhl-Recht vorzunehmende Executiones nicht gehindert, noch auch den Teich- und Syhl-Officianten das abgepfändete ohne förmlich Recht wieder abgenommen werden.

Und weil 10. bey dem puncto Remissorialium die Land-Stände sich hauptsächlich graviret achten, als ob den Partheyen die Suchung der remissorialien und derselben Bescheinigung schwer gemachet werde, wie auch daß zu den Arrestirten oder inhafftirten keine Advocati und Procuratores noch sonsten jemand admittiret werden wollen; So erklähren Se. Hoch-Fürstl. Durchl. sich gnädigst dahin, daß die Procuratores bey der Cantzley auff Begehren der Partheyen Remissoriales zu suchen, und Secretarii Cancellariæ davon alsofort oder je längstens innerhalb dreyen Tagen Extractus Protocolli und Decreta in probanti forma außzugeben gehalten seyn, keinesweges aber daran verhindert, oder davon abgehalten werden sollen, damit die Partheyen nicht nöhtig haben, Notarios zu gebrauchen, welchen letzteren falß gleichwohl die Notarii, so sich keinesweges bey Verlust ihres Ambtes wegerhafft bezeugen sollen, zu Beobacht- und Verrichtung ihres Ambtes und requisition unverhindert admittiret, und unter keinem prætext, auch nicht als ob die Denegatio Secretarii & Procuratoris nicht bescheiniget, aufgehalten werden sollen. Da aber jemand wegen eines delicti incarceriret oder arrestiret würde, welches doch an Leuten, so im Lande gnugsahm gesessen, nicht anders als in solchen Verbrechen, so Leib und Lebens-Straffen nach sich ziehen, geschehen soll; So sollen zu demselben so fort seine sich etwan angebende Verwandten, wie auch auff deren oder des Gefangenen Begehren ein Advocatus und Procurator nicht allein ante primum examen & litis contestationem, umb in Gegenwart eines Cantzley-Boten oder anderen Bedienten zu überlegen, ob er Remissoriales (immaßen solches so fort post incarcerationem vel arrestum ohne Erwartung eines termini oder Vorforderung geschehen mag) suchen wolle oder nicht, sondern auch post litis contestationem zu Einrichtung seiner Defension ohne jemandes Beyseyn ohnweigerlich admittiret, oder ihm auch, da niemand von selbsten sich dazu einfünde, oder gebrauchen lassen wolte, ein Advocatus und Procurator auff sein Begehren, oder auch von selbsten ex officio adjungiret werden. Wobey dann Ihro Durchl. sich auch nochmahls gnädigst erklären, daß nach gebetenen Remissorialien wider den inhafftirten oder arrestirten von der Cantzley ferner nichts vorgenommen, noch auch derselbe vorgefordert werden solte: und hat es in allen übrigen, wie auch ins besondere in puncto Mandati de edendis indiciis & relexando captivo bey den Accorden sein verbleiben.

Auch soll 11. der Embdische Landtages-Schluß de Anno 1618. cap. 1. art. & resolut. 9. stricte observiret werden.

Es werden auch 12. Ihro Durchl. bey dero Hoff-Cantzley die Verordnung machen, daß denen Citationibus ex officio, ausser in pœnal- und criminal-Sachen die Ursachen einverleibet werden.

Es sollen 13. bey den Untergerichten die Eingesessene mit übermäßigen sportulen und immissions-Kosten nicht beschweret, sondern nach Einhalt der Unter-Gerichts-Ordnung verfahren werden.

Massen dann auch Ihro Durchl. 14. es bey jedes Orts ordentlicher justitz bewenden lassen, und zu deren Administration Niemanden, der nicht auff die justitz und Accorden beeydigt, und den Eyd eingesand, committiren wollen.

Dann sollen 15. bey beyden Obergerichten in Sachen, deren Haupt-Stuhl unter 50. gl. ist, keine appellationes angenommen werden.

So viel auch 16. die Außmiener betrifft, sollen dieselbe sich der Ordnung und den Accorden, in specie dem Hagischen Vergleich de An. 1662. cap. 4. Gen. grav. art. 39. gemäß bezeigen, und darüber den eingesessenen sub pœna dupli und anderwertigen ernstlichen Einsehens nicht abnehmen.

Wie dann hingegen 17. in Außmienerey- und Kertzen-Kauffs Sachen keine inhibitiones zu Hemmung der Execution und Eintreibung der Gelder erkant werden sollen, oder dafern ein Käuffer erhebliche und zu Recht beständige exceptiones zu haben vermeinet, soll er damit nicht gehöret werden, ehe und bevor er die Kauffgelder bey dem Gerichte, woselbst die distraction erkant worden, deponiret hat.

Auf die gravamina generalia erklären sich Se. Hochfürstl. Durchl. dahin, daß es 1. wegen der Abwässerung von Bohnwiemehr, Bunder-Neuland, Dünebroeck, und was davon dependiret bey dem am 17. Sept. jüngsthin mit den Interessenten getroffenen Vergleich verbleiben solle.

2. Wollen Se. Durchl. die Versehung thun, daß der im Hagischen Vergleich cap. 4. in resolut. ad gravam. 4. vorgeschriebener Eyd, von den daselbst gemelten Bedienten, die solchen noch nicht geleistet, den Landes-Ständen oder den Ordinair-Deputirten und in specie auch der Stadt Embden eingesand werde.

3. Es soll auch drittens wegen der Introduction, Vorstellung und Beeydung der Beambten der 30. art. Osterhausischen Accords observiret, und der Tag, wann dieselbe geschehen soll, zeitig bekant gemachet werden.

4. Wollen Ihro Durchl. die Verordnung machen, daß die Confirmation der Teich-Graffen, Teich-Commissarien, Teich- und Syhl-Richtern und Executoren mit Inserir- und Veränderung der Nahmen und Bedienungen nach hierinnen gedruckten Formular:

WIr von GOttes Gnaden Christian Eberhard, Fürst zu Ostfrießland, Herr zu Esens, Stedesdorff und Wittmund ꝛc. Uhrkunden und bekennen hiemit, nachdem Uns der N. N. Teich-Achts Commissarii N. N. unterthänigst zu erkennen gegeben, was gestalt die Interessenten derselben Teichacht N. N. zum N. N. wiederum eligiret und ernennet hätten, mit unterthänigster Bitte, denselben darzu in Gnaden zu bestätigen, daß wir demnach gemeldter Interessenten gethanen Ansuchen gnädigst statt gegeben, und gedachten N. N. zum N. N. confirmiret haben, thun solches auch hiemit und krafft dieses, also und dergestalt, daß er sich als einen auffrichtigen

N. N. eignet und gebühret, bey Besichtigung und reparirung der Teichen, auch allen andern vorfallenden Teich-Sachen jederzeit getreu und fleißig verhalten, unser und gemeiner Teichacht besten suchen, auch dagegen zu geniessen und empfangen solle dasjenige, was wegen sothanen N. N. Ambts seine Anteceſſores in demselbigen genossen, und befehlen darauf unseren Beambten zu N. N. auch allen Interessenten gnädigstes Ernstes, und wollen, daß sie ihm als N. N. daselbst erkennen, und die dazu geordnete Auffkünffte ausfolgen lassen sollen. Dieses zu Uhrkund haben wir diese Confirmation untergeschrieben, und mit Unsern Fürstl. Hoff-Cantzley Insiegel befestigen lassen; Geben auff Unserem Residenz-Hause Aurich den = = =

außgefertiget, auch solches bey den Hauptleuten, Leutenanten und Fehndrichen, da die Gemeinen das jus eligendi haben, also in acht genommen werden solle.

5. Daß wegen Bestellung und Confirmation der Teich- und Syhlboten und Executoren der 14. Art. fin. Recess de anno 1663. cap. Gen. Grav. observiret werden solle.

6. Wegen des von dem Commendanten auf den Gräntz-Häusern zuleistenden Eydes lassen es Jhro Durchl. bey dem 31. art. Osterhausischen Accords, und nachgehends erfolgten 56. Artic. Hagischen Vergleichs de anno 1662. cap. 4. pag. 109. bewenden, worüber sie auch gebührend halten wollen.

7. Wie es dann auch wegen der Accisen und Licenten bey der Pfacht-Liste und Ordnung sein Verbleiben hat.

8. Wan etwas die Stände oder das gemeine Beste angehend, oder einige Besendung auff Reichs- und Craiß-Tagen vorzunehmen, soll darinnen dem Accorden, in specie Hagischen Vergleich de Anno 1662. cap. gen. grav. art. 10. und Fin. Recess. de Anno 1663. cap. gravam. der Stadt Embden art. 3. gemäß verfahren werden.

9. Anlangend die gestrandete Güter, so bleibet es deswegen bey vorigen Accorden, in specie dem Hagischen Vergleich de Anno 1662. cap. 4. gen. gravam. art. 20. Stadt Embden de eod. Anno grav. art. 5.

10. Wie dann auch von denen Fürstl. Landen, welche durch die Accorden nicht befreyet seynd, die Teich- und Syhlachten abgestattet, in specie auch von denen so genanten Appinger, Aland, Wirdumer und Neulanden dieselbe unwegerlich abgetragen, und wegen Appinger Landen ein gewiß Stück Teiches, worüber man sich innerhalb sechs Wochen zu vergleichen, gemachet und unterhalten werden soll.

11. Die Sache aber wegen des Anwachses im Ambt Greetsyhl mit denen Interessenten fürzunehmen, und innerhalb 2. Monathen in der Güte zu vergleichen, haben Jhro Hochfürstl. Durchl. dero beyden Regierungs-Räthen Palm und Rüssel Commission ertheilet.

12. Es sollen auch wider Niemanden einige widerrechtliche Executiones und gewaltsahme actus unter einigem prætext vorgenommen werden.

13. Auch sollen von den Beambten und Rentmeistern keine andere Massen und Gewichten, als in den Aembtern zu folge der publiquen yckunge in observantz seyn, auch keine halbe Tonnen, sondern nur Vierdup Massen gebrauchet werden.

14. Was sonsten etwa von einem oder andern Theil, aus den beyderseits bey diesen Tractaten gewechselten Projecten aus Liebe zum Frieden ausgelassen oder corrigiret worden, soll keinem Theil præjudiciren, auch weder in noch ausserhalb Gerichts allegiret werden, sondern es überall bey den vorigen Accorden sein verbleiben haben.

15. Es ist auch beliebet, daß allen denjenigen, was in diesen puncten also abgehandelt, beständiglich und unverbrüchlich nachgelebet werden solle, und wollen Jhro Durchl. selbiges neben dem Hannoverischen Vergleich dem Hoffgerichte forderlichst intimiren lassen, mit dem gnedigsten Befehl, sich darnach zu richten.

16. Und obgleich in Anfangs gedachten Hannoverischen Vergleich enthalten, daß die Jhrer Durchl. von den Ständen auff 10. Jahr versprochene Gelder von Zeit der Huldigung ihren Anfang nehmen, die Zahlung aber allererst nach Abthuung der gravaminum geschehen solle und dann bekant, daß die gravamina noch nicht völlig abgehandelt; So wollen dennoch die Stände aus unterthänigster devotion und Liebe zu Jhres gnädigsten Landes-Fürsten Durchl. und weiln Sie bey jetzigen Conjuncturen wegen einstehender schweren executionen der Gelder höchst benöthiget, von denen versprochenen 12000. Rthlr. drey Jahren, und noch von einem Jahre 18000. Rthlr. also in einer summe 54000. Rthlr. bey Unterzeichnung dieses, jedoch aus freyen guten Willen citra præjudicium & consequentiam auszahlen, und damit dem Hannoverischen Vergleich gemäß in termino allemahl continuiren lassen, der gäntzlichen Hoffnung, es werden noch eher ein ander Jahr, oder ja die gantze zehen Jahr verfliessen, die noch übrige gravamina völlig abgehandelt werden können.

17. Dahingegen dann, und damit in dessen alles fernere Mißtrauen so viel möglich verhütet, hingegen innerliches Vertrauen zwischen Haupt und Gliedern, so viel mehr befestiget werden möge, wollen Jhro Hoch-Fürstliche Durchl. nicht allein Accord-mäßig regieren, sondern es sollen auch über die biß hieher movirte und sonst verhandene Gravamina von seiten Jhrer Durchl. wider die Stände, als Ritterschafft, dreyen-Städten und dritten Stand, noch auch von Seiten der Stände wider Jhro Durchl. kein Processangesponnen, die aber, so etwan schon anhängig (jedoch dem Hannoverischen Tractat unabbrüchlich) nicht urgiret werden: Gestalt dann auch Jhro Durchl. auff die von dem Löblichen Crayß-Directorio dieses Nieder-Rheinisch Westphälischen Crayßes, an die Stände ausgebrachtes Rescriptum & Postscriptum de dato Cölln den 30sten April 1697. keine fernere Anforderung thun lassen wollen.

Dessen zu Uhrkund haben Wir von GOttes Gnaden Christian Eberhard Fürst zu Ostfrießland, Herr zu Esens, Stedesdorff und Wittmund, dieses mit eigenhändiger Unterschreibung und auffgedruckten Fürstl. Insiegel befestiget; und wir zu End benanten, aus der Ritterschafft, Städten und dritten Stand, als hierzu sonderlich bevollmächtiget, haben dieses mit eigenen Händen unterschrieben, und Unsere An gebohrne Siegel und gewöhnliche Pittschafften hierauff gedrucket; So geschehen Aurich auff offenem Landtage den 18. Februarii 1699.

[unterstund]

(L.S.) Christian Eberhard.

Wegen der Ritterschafft

C. J. v. Appell. (L.S.) Haro Hinrich Fridag von Gödens. (L.S.)
G. v. Honstede. (L.S.) H. J. von Closter. (L.S.)
Frantz Heinrich Stoschius, Syndicus der Stadt Embden. (L.S.)

Wegen der Stadt Norden.

Johan Diederich Kettler. Dr. (L.S.)

Wegen der Stadt Aurich.

Ulrich Ludowig Solling. (L.S.)

Wegen dem Embder Ambt.

Jan Feewen.

Wegen dem Grethmer Ambt.

Eggo Ulfferts. (L.S.)

Wegens Ohrtmer Ambt.

Tammo von Rheden.

Wegens Auricher Ambt.

Jurgen Jansen Linesch.

Wegens Behrumer Ambt.

Jibbe Ocken.

Wegens Stickhuser Ambt.

Jbeling von Schattenborg. Dr.

XXXIIX.

Vergleich zwischen Fürst Christian Eberhard und Graff Friederich Ulrich zu Ostfrießland, de Anno 1708.

Zu wissen sey hiemit iedermännigli-chen; Nachdem der Weyland Hochgebohrne Graff, Herr Edzard Eberhard Wilhelm, Graff zu Ostfrießland, Herr zu Esens, Stedesdorff und Wittmund ꝛc. am 25. Junii des nechstverwichenen 1707den Jahres in der Kayserlichen Residenz-Stadt Wien ohne Testament und Leibes-Erben unvermuthlich verstorben, und dann bey solchem Todes-Fall der Durchleuchtigste Fürst und Herr, Herr Christian Eberhard, Fürst zu Ostfrießland, Herr zu Esens, Stedesdorff und Wittmund ꝛc. vermöge des am 26. Januarii Anno 1601. zwischen Weyland Herrn Graffen Enno, Gustav und Johann, Gebrüdern, Graffen und Herren zu Ostfrießland errichteten Vergleichs und Erb-Vereinigung, und vermöge des bey dem Fürstlichen Hause Ostfrießland festgestellet und von Kayserlicher Majestät confirmirten Juris Primogenituræ von hochgedachten Herrn Graffen Edzard Eberhard Wilhelms sämtlicher Nachlassenschafft zwey dritten Theile, so dann in specie dessen Apanagium zu vier tausend fünff hundert Reichs-Thaler

Thaler gantz prætendiret: Da hingegen des verstorbenen Herrn Graffen hinterbliebener Bruder, der auch Hochgebohrne Graff und Herr, Herr Fridrich Ulrich, Graff zu Ostfriesland und Eriechingen, Herr zu Esens, Stedesdorff und Wittmund ꝛc. dafür gehalten, daß solche Erb-Vereinigung die Posteritât des damahls regierenden eltisten Bruders, Graffens Ennen, quoad casum præsentem gar nichts betreffe, sondern daß seines hochseelig gedachten Herrn Bruders gantze Nachlassenschafft, und in specie auch dessen bißhero genossenes Appanagium zu 4500. Reichsthaler auf Ihn, alß nähisten Anverwandten, vermöge des am 19. Januarii 1661. zwischen Weyland Herrn Fürsten Georg Christian und Weyland Herrn Graffen Edzard Ferdinand getroffenen Vergleichs verfallen seyn.

Daß demnach Hochbesagte Ihre Hoch-Fürstliche Durchlauchtigkeit zu Ostfriesland, mit Seiner Excellenz dem Herrn Graffen zu Ostfriesland und Eriechingen, dieser Prætension halber, zu Vorkommung aller Irrungen und Weitleufftigkeit, und zu Unterhaltung ferneren beständigen guten Vernehmens und Freundschafft, Sich dahin beständig und unwiederrufflich verglichen haben; Daß itzt-gemeldte Ihre Excellenz der Herr Graff zu Ostfriesland zu Eriechingen, an statt der neun tausend Reichsthaler, welche Er und sein verstorbener Herr Bruder zum Appanagio bißhero zusammen genossen haben, von nun an, und zwar zum ersten mahl in diesem lauffenden 1708ten Jahr, und so ferner jährlich und alle Jahr acht tausend Reichsthaler, zu 54. Stüver Ostfriesisch gerechnet, und zwarn in guten vollgangbahren Marck-Stücken, ohne einiges Aufgeld (massen Ihre Hochgräffliche Excellenz Sich des bißher auf ieden Reichsthaler genossenen einen Stüvers Aufgeldes hiemit ausdrücklich begeben) zu empfangen und zu geniessen haben solle; Gestalt dann diese 8000. Reichsthaler fernerhin quartaliter, und also iedes Qvartal, zweytausend Reichs-Thaler Seiner Hochgräffl. Excellenz aus denen vorhin dazu angewiesenen Aemtern, benanntlich Esens, Wittmund, Leer und Gretsyhl, und zwar aus ieden Ambte jährlich zweytausend Reichsthaler, folglich alle Qvartal 500. Reichs-Thaler, laut darüber ausgefertigter General-Assignation, richtig und unfehlbar bezahlet werden, Seine Excellenz aber nicht berechtiget seyn sollen und wollen, itzt oder künfftig von Ihr. Durchl. und dero Fürstl. Hauß ein mehrers, als diese jährliche 8000. Reichsthaler an Marck-Stücken zu fordern; Wie dann auch mehr Hochgemeldte Ihre Excellenz sich der von Ihrem Herrn Bruder gemachten, oder selbst zu machenden Prætension, wegen des Auffgeldes, so dann der Hessen-Darmstädischen Forderung, so viel davon aus gedachten Ihres seelig verstorbenen Herrn Bruders Nachlassenschafft auf sie vererbet seyn möchte, (angesehen Sie, was Ihren eigenen Antheil betrifft, schon vorhin deswegen von Ihrer Hoch-Fürstlichen Durchlauchtigkeit völlig befriediget und abgefunden sind) hiemit kräfftigst sich begeben. Dahingegen denn auch Ihre Hoch-Fürstliche Durchleuchtigkeit aller ferneren Ansprache auf des verstorbenen Herrn Graffen Edzard Eberhard Wilhelms Nachlassenschafft hiemit und Krafft dieses in beständigster form Rechtens renunciren auch deswegen von Seiner Hochgräfflichen Excellenz nicht das geringste mehr fordern wollen: Jedoch haben Hochgedachte Ihre Hochgräffliche Excellenz ausdrücklich ausbedungen, daß dieser Vergleich keine Novation induciren, sondern daß im übrigen oballegirter brüderlicher Vergleich vom 19den Januarii 1661. wie auch die Pfand-Verschreibung des Haußes und Ambts Gretsyhl von 20sten Martii ejusdem anni in Würden und Kräfften verbleiben sollen. Alles getreulich ohne Gefährde, und mit Begebung aller hiewider dienenden Exceptionen und Rechts-Ausflüchten, in specie daß eine gemeine Renunciation nicht gelte, es gehe denn eine sonderbahre vorher, auch bey wahren Fürstlichen und Gräfflichen Worten, Treu und Glauben. Uhrkundlich ist dieses in duplo ausgefertiget, und sowohl von Ihrer Hochfürstlichen Durchlauchtigkeit, alß Seiner Hochgräfflichen Excellence, eigenhändig unterschrieben, und mit Ihrem Fürst- und Gräfflichen Insiegeln befestiget. So geschehen auff dem Fürstlichen Residenz-Hauß Aurich den siebenzehnden Martii, Anno ein tausend sieben hundert und acht.

Christian Eberhard.
(L.S.)

Fridrich Ulrich, Comte d'
Ostfriese & de Crechange.
(L.S.)

Der IV. Abtheilung
Fünff und Zwantzigster Absatz/
Vom Fürstlichen Hause Fürstenberg.

Vergleich, welcher zwischen denen Fürstl. Häusern Ostfriesland und Fürstenberg, wegen der Præcedenz auf Reichs-Tägen, Anno 1667. zu Regenspurg aufgerichtet worden.

Zu wissen sey hiemit; Nachdeme von der Röm. Kayserl. Majestät Unserm allergnädigsten Herrn, in Anno 1662. der Weiland Durchl. Hochgebohrne Fürst und Herr, Herr Georg Christian, Graf und Herr zu Ostfriesland, nunmehr Christmilden Angedenckens, zusambt seiner Mannlichen Descendenz, folgends aber und in Anno 1664. auch die respective Hochwürdigst-Hochwürdig-Durchleuchtig-Hochgebohrne Fürsten und Herren, Herr Franz Egon, Bischoff zu Straßburg, Administrator beyder Fürstlichen Stiffter Murbach und Luders ꝛc. Herr Wilhelm Egon, und Herr Hermann Egon, alle drey Gebrüdere, Grafen zu Fürstenberg, Heiligenberg ꝛc. in den Fürsten-stand erhoben, auch deßhalben von Deroselben die gewöhnliche und behörige respective Notifications- und Erinnerungs-Decreta, pro Admissione ad Sessionem & Votum, in dem Hochlöblichen Fürsten-Raths-Collegio an das Chur-Maynzische Reichs-Directorium ausgefertiget, und deme gebührender maßen insinuiret worden, weniger nicht, zu Vollziehung der würcklichen Introduction, von einem und andern hochwohlermelter beyder Fürstlicher Häuser, bey allhiesiger Reichs-Versammlung gebührendes Ersuchen beschehen; aber wie es der Præcedenz halber zwischen Ihnen zu halten und zu observiren, einige Differenz entstanden, dadurch auch beyderseits würckliche Introductionen nicht allein bereits einige Zeithero ins Stecken gerathen, und aufgehalten worden, sondern auch zu besorgen, daß bey längerer solcher Differenz und Disputats Fürwehr- und Continuirung der würckliche Actus Introductionis auch noch länger zurück bleiben, ja wann es indessen mit gegenwärtigem Reichs-Tag zu End und Ausgang kommen, und also damit zu anderwärtiger allgemeiner Reichs-Versammlung abermal ausgestellet bleiben solte, nicht allein der Ungewißheit halber noch geraume Jahr und Zeit beyderseitigen Fürstlichen Häuser würckliche Introduction hinterbleiben, sondern auch alsdann, so wol etwa ein- oder anderer sich leicht ereignen können, der neuen Emergentien halber schwerer solte gemachet werden mögen; Als ist in Consideration dessen, zu Beförderung mehr angeregter Introduction, auch zu Bezeugung, daß beyde Fürstl. Häuser, in gutem Vernehmen und Freundschafft gegen einander zu beharren gantz geneigt und gemeinet seyn, deren ins Mittel kommender Alternation halber allerseits dahin verglichen worden, daß dem Fürstlichen Hauß Ostfriesland allwegen zweymal auf einander die Præcedenz und Vorgang, das dritte mal aber dem Fürstl. Hauß Fürstenberg Heiligenberg, solche gebühren und zukommen solle; Dannenhero nach solcher Regul und Fundament 1. Hochermeltem Fürstlichen Hauß Ostfriesland nicht allein bey dem erfolgenden Simultaneo Actu Introductionis beyder solcher Fürstlicher Häuser, sondern auch bey dem nechst darauf wieder erfolgenden Raths-Tag, so in der Session, als Votiren, die Præcedenz und Vorgang zukommen, bey der dritten Raths-Versammlung aber mehr Hochgedachtem Fürstlichen Hauß Fürstenberg, ebenmäßig die Præcedenz vor Ostfriesland gebühren, und solche zu exerciren haben, auch solcher maßen, und nach dieser Proportion bey denen weiter erfolgenden Raths-Versammlungen, Zeit währendem Reichstag, zwischen solchen beeden Fürstlichen Häusern die Alternation gehalten und observiret werden solle.

Dieweilen auch 2. üblich und Herkommens, daß in denen erfolgenden Reichs-Tags-Abschieden, auch der Stände Unterschrifften in eo ordine & loco gesetzt werden, wie solche

in erster Ihrer in den Reichs-Collegiis erfolgter Concurrenz die Session gehabt/ und unter sich gehalten haben: Alſo ſolle auch in deme bey dieſem Reichs-Tag erfolgendem Reichs-Abſchied/ das Fürſtliche Hauß Oſt-Frießland/ vor deme auch Fürſtlichen Hauß Fürſtenberg ꝛc. geſetzet/ und ſolcher maſſen es auch bey nechſtkünfftigem Reichs-Tag/ ſo wol ratione des erſten Tags Anfangs/ als auch wegen Unterzeichnung des Reichs-Abſchieds gehalten und reſerviret werden.

Gleichwie aber 3. nach obgeſagter Regul und Proportion bey dem dritten erfolgenden Reichs-Tag/ dem Fürſtlichen Hauß Fürſtenberg/ ſo wol wegen des erſten Tags Vorſitzens und Vorunterſchreibens/ die Præcedenz vor dem Fürſtlichen Hauß Oſtfrießland zukommet und gebühret; Alſo bleibet es im übrigen/ nach erſten Tags gehabtem Vorſitz/ ratione der übrigen Tags-Wechſelung/ weniger nicht auch wegen fernern folgenden allgemeinen Reichs-Verſammlung reſpective Anfang und Vor-Unterſchreibung der Reichs-Abſchieden bey deme/ was ſich in dieſem auch vorgehenden erſten und andern Puncten diſponiret findet.

Und demnach 4. keine Alternation ſtatt haben und exerciret werden kan/ es erfolge dann die Concurrenz derjenigen/ ſo ſich einer Alternation verglichen; Alſo/ und da bey einem oder andern hiernechſt erfolgendem Reichs-Tag eines dieſer beeden Fürſtlichen Häuſer etwa abweſend ſeyn/ und ausbleiben würde/ ſoll es deme in ſo fern zu keinem Præjudiz angezogen werden und ausreichen mögen/ als ob es nichts deſtoweniger dardurch das Ihme bey ſolchem Reichs-Tag ſonſten nach obiger Regul und Proportion der Umwechslung gebührte Vorſitz-Recht pro illa vice verſäumet haben ſolte.

Dafern aber Fünfftens nach GOttes ohnerforſchlichen Willen und Rath ſich begeben und erfolgen ſolte/ daß eines oder das ander ſolcher beyden Fürſtl. Häuſer/ und deſſelben Mannliche Eheliche Deſcendenz, gäntzlich abſterben würde/ (welches jedoch die Göttliche Allmacht langwürig abwenden wolle) und alſo deſſen hinterlaſſene Lande/ mit der Fürſtl. Dignität auf andere kommen/ und tranſportiret werden ſolten; So behält man an Seiten des Uberlebenden allerdings bevor/ an dieſe auf ſolchen Fall ohne dem erloſchene Alternation, reſpectu des Nachfolgers in ſolchem Fürſtenthum und Landen ferner nicht gehalten zu ſeyn/ ſondern ſodann ſich ſeines erlangten Vorſitz-Rechtens allerdings zu gebrauchen und zu bedienen.

Weilen nun dieſes alles auf allerſeits gnädigſter Herren Principalen Ratification von Uns End-unterſchriebenen/ alſo verhandelt und verglichen worden; Alſo ſeyn indeſſen zwey gleichlautende Exemplaria mit eigenhändiger unſerer Subſcription und Pietſchafft ausgefertiget/ auch gegen einander verſprochen worden/ daß innerhalb zwey Monat-Zeit/ die Ratificationen allerſeits gnädigſter Herren Principalen hierüber erfolgen ſollen.

Geſchehen in Regenſpurg den 26. Auguſti / 5. Septembris Anno 1667.

Wegen des Fürſtl. Hauſes Oſtfrießland hierzu Committirte und Bevollmächtigte.

(L.S.) Wegen Herrn Ernſts Auguſti, Biſchoffen zu Oßnabrück/ und Herrn Georg Wilhelms/ Gebrüder/ beeder Hertzogen zu Braunſchw. und Lüneburg ꝛc. Fürſtl. Durchl. Durchl. in dero Vormundſchafft Namen

Otto von Mauderoda ꝛc.

(L.S.) Wegen Ihrer Fürſtl. Durchl. zu Würtemberg/ dero mit obtragenden Vormundſchafft halber/

Georg Wilhelm von Bydembach ꝛc.

(L.S.) Und wegen der Fürſtl. Frau Wittib und Regentin zu Oſtfrießland/

Joachim Hagemayer/ Licent.

Wegen des Fürſtl. Hauſes Fürſtenberg Heiligenberg hierzu mit Committirte und Bevollmächtigte/

(L.S.) Joh. Chriſtophorus Aldenhoven/ Chur-Fürſtl. Cölniſcher geheimer Rath.

(L.S.) Jacob Chriſtoff Raßler von Gammersdorff/ Fürſtlicher Coſtantziſcher auch des Reichs-Gräfflichen Collegii in Schwaben Rath.

Der

Der IV. Abtheilung
Sechs und Zwantzigſter Abſatz/
Vom Fürſtl. Hauſe Schwartzenberg.

I.
Biſchoffs Leopold Wilhelms zu Straßburg Brieff/ worinn er denen Grafen von Schwartzenberg/ die Anwartſchafft/ auff die in dero Hoch-Stifft gelegene Rappoltſteiniſche Lehn-Güter ertheilet/ de Anno 1653.

VOn Ihrer Hochfürſtl. Durchl. Herrn/ Herrn Leopold Wilhelm/ Ertzhertzogen zu Oeſterreich/ und Biſchoffen zu Straßburg/ unſers gnädigſten Fürſtens und Herrn wegen/ der Röm. Kayſerl. Maj. wie auch höchſtgenant Ihrer Hochfürſtl. Durchleucht geheimen Rath und Obriſten Camerern/ Herrn Johann Adolffen/ Grafen von Schwartzenberg/ Herrn zu Hohen Landsberg/ Rittern des guldenen Vellus &c. hiemit in Gnaden anzufügen; Daß nachdem Ihro Hochfürſtl. Durchleucht ſo wohl ſein des Herrn Grafen Herrn Vaters/ Anherrn/ und anderer Vor-Eltern der Röm. Kayſerl. Maj. und dem Heil. Reich/ ſo dann Ihrem geſamten Hochlöbl. Ertz-Hauß longa ſerie, wie auch ſeine ſelbſt eigene Hochfürſtl. Durchl. und dero Bißthumen geleiſtete anſehntliche Dienſte/ als auch ſeine viel Jahre hero in verſchiedenen mühſeeligen Feldzügen mit abſonderlichen Eifer/ Sorgfalt und Vorſichtigkeit/ auch Verſäumung ſeiner Privat-Geſchäfften und Angelegenheiten/ wie nicht weniger mit Führung ſo koſtbahren Speſen/ und ausgeſtandenen vielfältigen Gefahren/ und ſchwehren Kranckheiten/ continuirte getreue Devotion gnädig und reifflich erwogen; Als verlangen dieſelbe aus ſolchen erheblichen Motivis, Ihn Herrn Grafen von Schwartzenberg/ hinwiederum Dero gnädigſte Erkänntniß und Gewogenheit/ wordurch dero hohe Munificenz und Danckbahrkeit erſcheinen möge/ zu erweiſen/ wie dann mehr höchſtgedachte Ihre Hochfürſtl. Durchl. im Fall ſich einige erkleckliche Lehen/ oder andere Extraordinari-Mittel/ in obgedachten dero Hochſtifft Straßburg eine Zeithero ereignet hätten/ zu thun nicht würden unterlaſſen haben; Weilen aber der Zeit/ dieſe Ihre gnädigſte Intention im Werck zu bezeugen Mittel abgehen; So haben ſie bis dahin ſich dergleichen herfür thun/ Krafft dieſes Decrets obgemeldten Grafen/ und deſſen männliche Deſcendenten/ auf das erſte vacirende und Dero Hoch-Stifft Straßburg heimgefallenes Ihm beliebiges Lehen/ hiermit eine gnädigſte Expectanz zu ertheilen/ und dabey ferner anzukünden/ in Gnaden anbefohlen/ daß nach deme die Wohlgebohrne Herren Herren von Rappoltſtein/ einige anſehentliche Stück/ von Deroſelben und dem Hoch-Stifft Straßburg zu Lehen tragen/ und aber in der Capitulation, ſo Ihre Hochfürſtl. Durchl. mit einem Hochwürdigen Thum-Capitul noch Anno 1626. den 23. Martii geſchloſſen/ ausdrücklich verſehen hat/ daß dafern gedachte von Rappoltſtein/ ohne Lehens-Erben mit Tod abgehen würden/ daß ſolchen Fall die Stadt und Burg Zellenberg/ mit ſamt aller dieſer Vogtey zugehörde/ an bemeldtes Capitul fallen/ benebens aber gnädigſt bewilliget/ daß alle und jede noch übrige Lehnſtück/ auf ſolch etwa nach dem Willen des Allmächtigen folgenden tödtlichen Abgang obgedachter Rappoltſteiniſcher Linie/ welches GOtt gnädiglich verhüten wolle/ auf die Gräfliche Schwartzenbergiſche männliche Deſcendenten kommen/ und ſelbige damit angeſehen/ und würcklich belehnet werden ſollen. Als wird mehr obgedachtem Herrn Grafen ſolches hiermit zu ſeiner Verſicherung intimiret/ und offt Höchſternannte Ihro Hochfl. Durchl. verbleiben demſelben beynebens mit Hertzogl. Gnaden ſonders wohl beygethan. Signatum Brüſſel/ unter dero hie fürgedrucktem Ertz-Hertzogl. geheimen Hof-Cantzley-Secret-Inſiegel.

(L.S.)

JOHANNES KALTSCHMID.

Per Sereniſſimum ac Reverendiſſimum Dominum Archiducem, Epiſcopum Argentinenſem, die 9. Jan. A. 1653.

II.

Bischoffs Leopold Wilhelms zu Straßburg als Administratorn der Fürstl. Stiffter Murbach und Luders Decret, worinn er denen Grafen von Schwartzenberg die Anwartschafft auf die in den vorgedachten Abteyen gelegene Rappoltsteinische Lehn-Güter ertheilet, de Anno 1653.

VOn Ihrer Hoch-Fürstl. Durchl. Herrn, Herrn Leopold Wilhelmen, Ertz-Hertzogen zu Oesterreich, Bischoffen zu Straßburg und Administratorn der Fürstl. Stiffter Murbach und Luders, unsers gnädigsten Fürsten und Herrns wegen der Röm. Kayserl. Majestät, wie auch höchsternennt Ihro Hochfürstl. Durchl. geheimen Rath, und Obristen Camerern, Herrn Johann Adolphen, Grafen von Schwartzenberg, Herrn zu Hohen-Landberg, Rittern des güldenen Vellus, hiermit in Gnaden anzufügen: Daß nachdem Ihro Hochfürstl. Durchl. so wohl sein des Herrn Grafens Herrn Vaters, Anherren und anderer Vor-Eltern, der Römisch-Kayserl. Majestät, und dem H. Reich, so dann Ihrem gesamten Löbl. Ertz-Hause longa serie, wie auch seine selbst eigene Ihro Hochfürstl. Durchleucht, und dero Bißthumben und Stifftern geleistete ansehentliche Dienste, als auch seine viele Jahre hero in verschiedenen mühseeligen Feld-Zügen, mit absonderlichem Eifer, Sorgfalt und Vorsichtigkeit, auch Versäumung seiner Privat-Geschäfften und Angelegenheiten, wie nicht weniger mit Führung so kostbahren Spesen, und ausgestandenen vielfältigen Gefahren und schweren Kranckheiten, continuirte getreue Devotion, gnädigst und reifflich erwogen; Als verlangen dieselbe aus solchen erheblichen Motivis Ihme Herrn Grafen von Schwartzenberg hinwiederum dero gnädigste Erkänntniß und Gewogenheit, wordurch dero hohe Munificenz und Danckbahrkeit erscheinen möge, zu erweisen, wie dann mehr Höchsterwehnte Ihro Hochfürstl. Durchl. im Fall sich einige erkleckliche Lehen, oder andere extraordinari-Mittel in obgedachten Dero Fürstl. Stifftern, eine Zeit hero ereignet hätten, zu thun nicht würden unterlassen haben, weilen aber der Zeit diese Ihre gnädigste Intention im Werck zu bezeigen die Mittel abgehen; So haben dieselbe biß dahin sich dergleichen herfür thun, Krafft dieses Decrets ermeldten Grafen, und dessen Männlichen Descendenten, auff das erste vacirendes, dero Fürstl. Stifftern Murbach und Luders heimfallendes Ihme beliebiges Lehen, hiemit eine Expectanz zuertheilen, und dabey ferner anzukündigen, in Gnaden anbefohlen: Daß weilen die Wohlgebohrne Herren von Rappoltstein einige ansehntliche Stück von Ihrer Hochfürstl. Durchl. und besagt dero Fürstl. Stifftern zur Lehen tragen, Sie gnädigst eingewilliget, daß, zum Fall ietztgemeldte Rappoltsteinische männliche Linie, nach dem Willen GOttes, welches seine Allmacht lang verhüten wolle, erlöschen sollte, derselben von mehr besagten Stifftern zu Lehen rührende Stück und Güter auff oberwehnten Herrn Grafen von Schwartzenberg, und dessen Männliche Descendenten unmittelbahr fallen, selbige darmit angesehen, und würcklich belehnet werden sollen, welches demselben hiemit zu seiner Versicherung intimirt wird, und offt Höchsternennt Ihro Hochfürstl. Durchl. verbleiben Ihme Herren Grafen beynebens Ertz-Hertzoglichen Gnaden sonders wohl beygethan. Signatum Brüssel unter Dero hier fürgedruckten Ertz-Hertzoglichen geheimen Cantzelley Secret-Insiegel.

(L.S.)

JOHANNES KALTSCHMID,

Per Sereniſſimum ac Reverendiſſimum Dominum Archiducem Abbatiarum Principalium Murbacenſis, & Luderenſis Adminiſtratorem, 9. Jan. Anno 1653.

III.

Bescheid derer Käyserl. Commissarien, Herrn Melchior Otto, Bischoffs zu Bamberg, und Herrn Bürgermeistter und Rath der Stadt Nürnberg, in Sachen Herrn Friedrich Ludwigs Freyherrn von Saynßheimb, wider Herrn Johann Adolphen, Grafen zu Schwartzenberg, das Gut Seehausen betreffend, de Anno 1653.

VOn GOttes Gnaden Melchior Otto, Bischoff zu Bamberg, dann Wir Burgermeister und Rath des Heyl. Reichs Stadt Nürnberg ꝛc. ꝛc. Thun kund hiemit, demnach bey der in jetztbesagter Stadt vermög des allhier verglichenen Præliminar- und Haupt-Executions-Recess verordnet gewesenem Collegio Deputatorum, Herr Friederich Ludwig Freyherr von Saintzheimb wider Herrn Johann Adolffen Grafen von Schwartzenberg,

tzenberg, wegen das ihme bey vorgewesenem Kriegswesen entzogenen Guts Seehauß, auf uns eine Käyserl. und Reichs-Commission den 5. Nov. des 1650. Jahrs ausgebracht, deren wir auch auff bittliches und inständiges Anlangen vorbemeldten Reichs-Deputations-Collegii und des Herrn Klägers zu Bezeugung der allerseits hochverbindlich obliegender Beförder- und Vollnziehung des Friedens-Execution uns endlich unterfangen, darauf vermittels unserer hiezu specialiter bevollmächtigter auff allerseits so schrifft- als mündlich gethanes Vor- und Anbringen nachfolgenden rechtmäßigen Ausspruch verfast, und beeden Theilen intimiren lassen:

In der Röm. Käyserl. Maj. und des Heil. Röm. Reichs Commission-Sachen, Herrn Friederich Ludwigens Freyherrens von Saintzheimb Klägern an einem, wider Herrn Johann Adolphen Grafen von Schwartzenberg, Beklagten, andern Theils, das in vorgewesenen Kriegs-Zeiten entzogenes Gut Seehausen betreffende, wird allem so schrifft- als mündlich hinc inde gethanem Vorbringen nach, auch darauff erfolgter Submission, dem geschlossenen Teutschen Reichs-Frieden, und in des Reich publicirten Käyserl. Edict dem arctiori exequendi modo und zu Nürnberg vollnzogenem Præliminar- und Haupt-Recess, wie auch Ihrer Fürstl. Gn. zu Bamberg, den Herrn Burgermeister und Rath vorbesagt des Heyl. Reichs Stadt Nürnberg, unsers gnädigsten Fürsten und Herrens, auch großg. und hochg. Herrn Committenten auff ex Actis erstattete Relation, ertheilter Special-Instruction und Befelch gemäß, zu recht erkandt, daß Hochwohlg. Herrn Beklagtens Räthen und Beampten zu Schwartzenberg nicht gebühret, nach in Anno 1646. Herrn Klägers Vatters, Weiland Herrn Christian von Saintzheimb begebenen tödtlichen Hintritt, vorbesagtes Gut Seehauß sambt dessen Zu- und Eingehörungen in Besitz, auch die Unterthanen in Pflichten, dann die in mehrbesagtem Hauß begriffene Documenta und Schrifften zu sich zu nehmen, sondern seye daran zu viel und unrecht gethan, gefolgig klagend Herr Friederich Ludwig Freyherr von Saintzheimb, ihme dasselbe Gut, sambt dessen Pertinentien zu restituiren, zu redintegriren, einzusetzen, und solches alles einzuräumen seye, Gestalten in Krafft allerhöchstg. Jh. Käyserl. Maj. und des Heyl. Röm. Reichs hoch- und wohlgemeldten unserm gnädigen Fürsten und Herrn, auch großg. und hochg. Herrn ertheilter Commission, und von demselben uns auffgetragenen Subdelegations-Vollmacht wir mehrhochwohlg. Herrn Beklagten in obged. Gut Seehauß dessen Zu- und Eingehörungen, auch der darin tempore destitutionis befundener Documenta und Schrifften, restitution, redintegration, Einsetz- und Einräumung sambt wieder Erstattung der von Zeit des Verzugs erhobenen Einkommen, Renthen, Gefällen, und Nutzungen aufferlegen, auch hiemit restituiren, redintegriren, einsetzen, einräumen und wiedererstatten, Alles jedoch den zwischen hoch- und wohlgemeldten Partheyen an Käyserlichen Reichs-Hoff-Rath, und anderstwo habenden Rechtfertigungen, unschädlich und unabbrüchig. Zu Urkund dessen, haben wir nägst Vorrückung unserer Pettschafften des eigenhändig unterschrieben, so geben den 10. 20. April Anno 1652.

Käyserl. Maj. und des Heyl. Röm. Reichs subdelegirte Commissarii,

(L.S.) Cornelius Gobelius.

(L.S.) Carl Erasmus Tetzell, von Kirchstuttenbach.

(L.S.) Magnus Fezer. Dr.

Wann nun klagender Freyherr von Saintzheimb uns beweglich anlangt, wir wolten auf den Gräffl. Schwartzenbergischen Bedienten (unerachtet unserer und seiner Requisition beharrender Widersetzlichkeit denselben in Krafft sothaner Käyserl. und Reichs-Commission in des zuerkanten Guts Seehauß Besitz immittiren, die Unterthanen der von seinem Gegentheil abgetrungener Pflichten ledig sprechen, gefolgig ihne zu dero Ableg- und Leistung anweisen, auch in allem übrigen zu mehrbesagten Urtheils würcklichen Vollnziehung verhelffen, und solche ihme gedeyen lassen; Und dem Löbl. Instr. Pacis art. 16. §. Omnes denique, wie auch des Præliminar- und Haupt-Recesses, §. Erstlich, so viel die restitutiones &c. klärlich disponirt, daß die Entstehung der restitutionen durch der verordneter Executions-Commissarien, anderer oder der Restituenten selbsten eigene Mittel, zu Leistung der obliegenden Schuldigkeit zu verhelffen, Sie zu restituiren und einzusetzen seyn, Gestalten dann nicht wenigers der ins Heyl. Röm. Reich publicirte arctior modus exequendi gemässen aufferlegt, als gegen diejenige, so sich zu deme, was Sie ex Instrumento Pacis zu restituiren, cediren, oder einiger gestalt zu præstiren schuldig, der Gebühr nicht bequemen würden, da dieselbe Ständ des Reichs, nach Inhalt der im Frieden-Schluß, auch sonsten in den Reichssatzungen, insonderheit der Executions-Ordnung gegen dieselben Ihr Land und Leut biß auff erfolgende Erstattung

tung aller Kosten und Schaden, zu verfahren, waren es aber etliche wenige oder Privat-Personen, nach Gelegenheit zur Hafft zu ziehen, und als rei fractæ pacis exemplariter abzustraffen, immittels aber und unerwartet der Achts-Erklärung mit der Execution nichts destowenigers zu verfahren, und dieselbe auch mit Gebrauchung der restituendorum virium zu vollstrecken; Solchem nach, und in Krafft angemeldten Friedens und dessen Executions-Schlüssen, denn anderer allgemein verbindlicher Conventionen aus obhabendem Käyserl. und Reichs Commissions-Gewalt, thun hiemit alle und jede zu mehrgemeldtem Gut Seehauß gehörige Unterthanen derjenigen Pflichten, mit welchen Sie von den Grafen Schwartzenbergischen Beampten hiebevor beladen und von ihnen geleistet worden allerdings frey, los und ledig sprechen, Sie sampt und sonders klagendem Herrn von Sainßheimb zu deren unweigerlichen Leist-Halt- und Nachkommung hiemit an ihnen, auch in besagtes Gut einweisen und immittiren, dergestalt, daß derselbe nun fürbaß vermög obangeregten Ausspruchs dasselbe inhaben, besitzen, nutzen, und niessen möge ungehindert männiglichs, gestalten allen und jeden Unterthanen Zinß- und Lehenleut auferlegen, hinfürters die schuldige Frohndienst, Gült, Zinß und andere hergebracht Gebührnüssen, Ihme Freyherrn von Sainßheimb zu leisten, zu reichen, und abzustatten, dann die tempore destitutionis in offtgemeldtem Gut vorhanden gewesene Documenta und Schrifften ohngesäumbt auszuhändigen.

Alles und jedes bey obberührt in arctiori modo exequendi sancirter Poen und Strafen, welche wir gegen die Ungehorsame vorzunehmen per expressum vorbehalten; Dessen zu mehrer Verificirung, haben wir diesen Brieff (dessen vidimirten Abschrifften gleichen Glauben zu zumassen) respective eygenhändig unterschrieben, und mit unsern vorgetruckten Secreten bekräfftiget, So geben und und geschehen den 24. 14. Augusti Anno 1652.

(L.S.)
MELCHIOR OTTO Episcopus.

(L.S.)
Burgermeister und Rath der Stadt Nürnberg.

IV.

Des Thum-Capituls zu Straßburg Consens, über die dem Grafen von Schwartzenberg ertheilte Anwartschafft der Rappoltsteinischen Lehn-Güter de Anno 1655.

WIr Frantz von GOttes Gnaden, Bischoff zu Verdün, Hertzog zu Lotharingen, ꝛc. Thum-Dechant, und das Capitul Hoher Stifft Straßburg, urkunden und bekennen hiemit, nachdem Uns der Hochwohlgebohrne Herr Johann Adolff des H. Röm. Reichs Grafe zu Schwartzenberg, Herr zu Hohen Landsberg, Gimborn und Murau ꝛc. Ritter des guldenen Vellus, &c. Römischer Käyserl. Majest. wie auch des Herrn Ertz-Hertzogen Leopold Wilhelms zu Oesterreich Bischoffs zu Straßburg Liebden, und Hochfürstl. Durchl. geheimer Rath und Obrister Cammerer Anzeig gethan, welcher massen von Höchstgedacht Ihrer Liebden und Hochfürstl. Durchleucht, Er mit einer Expectanz oder Anwartschafft auff die Bischöffliche Straßburgische, Rappoltsteinische Lehen, so ietzo der wohlgebohrne Herr Johann Jacob, Herr zu Rappoltstein, Hoheneck und Geroltz-Eck anwäsigen vermahnet, gnädigst versehen und begnädiget worden, wie folget:

Inseratur obiger Bischoffs Leopoldi Wilhelmi zu Straßburg Brieff, worinn er denen Grafen von Schwartzenberg die Anwartschafft über die in selbigem Stifft gelegene Rappoltsteinische Lehn ertheilet, de Anno 1653.

Mit angehängter unterthänigsten und freund-dienstlichen Bitt, daß wir vor inserirte Expectanz und Anwartschafft mit Unserm Thumb-Capitularischen Consens auch zu bekräfftigen, zu ratificiren und zu bestätigen geruhen wolten; Daß wir darauff hin sowohl die von vor Höchsternant Ihrer Liebden und Hochfürstl. Durchl. von gemeldten Herrn Grafen von Schwartzenberg angerühmte, als auch diejenige gute Dienst, so Uns und dem Capitul geraume Zeit hero von Ihm mit sonderbahrem Fleiß und Eifer erzeigt und bewiesen worden, angesehen, und vorgesetzte Lehns-Expectanz in allen ihren Articulen, Puncten und Clausulen mit diesem unser Thum-Capitularischen Consens gut geheissen, ratificiren und bestätigen wollen: Thun dasselbe auch hiemit und in kraft dieses Briefs, in der besten und beständigsten Form, als es immer geschehen solle, kan oder mag, dergestalten uñ also, daß auf das Sterb- und Erlöschung der Rappoltsteinischen Linie, auf mehr gedachten Herrn Grafen von Schwartzenberg, und dessen Männliche Descendenten, berührter Rappoltsteinischer Lehen (auser denen Uns dem Capitul vorbehaltenen und ausgesetzten Stücken kommen, und selbige damit ohne Einholung einig weitern Thum-Capitularischen Consens, angesehen, und würcklich belehnet werden sollen und mögen. Dessen zu wahren Uhrkund haben wir Unsers Capituls Insiegel ad Causas an diesen Brief hencken lassen, Der geben ist im gehaltenen General-Capitul zu Elsaß-Zabern den dreyzehenden des Monaths Tag Augusti im Jahr nach Christi Geburth, ein tausend, sechshundert, funffzig und fünff gezehlet.

(L.S. appensi.)

V.

Muth-Zettel, welchen Bischoff Frantz Egon zu Straßburg Fürst Johann Adolph von Schwartzenberg, der Rappoltsteinischen Lehn-Güter wegen, ertheilet, de Anno 1674.

DEmnach bey Ihrer Hoch-Fürstl. Gnaden zu Straßburg, Unserm gnädigsten Herrn, der Durchlauchtig-Hochgebohrne Fürst, Herr Johann Adolph, Fürst zu Schwartzenberg, Herr zu Gimborn, Murau, Wittingau, Frauenberg, und Ritter des guldenen Vließ, wegen einiger bey dem hohen Stifft Straßburg, durch den tödtlichen Hintritt des letztverstorbenen Herren von Rappoltstein eröffneten Lehen, vermög der von letzt vorigen Vorfahren höchstermeldt Ihrer Hochfürstl. Gnaden an gemeldten hohen Stifft, glorwürdigster Gedächtniß, und dero hochwürdigen Thumb-Capitul erhaltener Expectanz um die würckliche Belehnung angegeben, so haben höchstgemeldt Ihre Hochfürstl. Gnaden zu Straßburg, dero freundlich geliebten Vettern, des Fürsten von Schwartzenberg Fürstlichen Gnaden, diesen Muth-Zettel nicht allein zu ertheilen anbefohlen, sondern wollen auch, wenn sich die Zeit und Läufften hiernechst etwa besser anschicken, eine Zeit benennen, daß mehr höchstgedachten Fürst von Schwartzenberg Fürstl. Gnaden sich durch dero Gevollmächtigte angeben, und mit gemeldtem dem Herkommen gemäß belehnet werden können. Uhrkund Ihr. Hochfürstl. Gnaden zu Straßburg Handzeichens und vorgedruckten Secrets. Käyserswerth, den 20. Febr. Anno 1674.

Frantz Egon.

(L.S.)
Joh. Ant. von Egen.

VI.

Käysers Leopoldi Diploma, vor Fürst Ferdinand zu Schwartzenberg, und dessen Frau Gemahlin, daß sie und ihre Erben sich Grafen und Gräfin zu Sultz, auch Landgrafen und Landgräfinnen zu Kleggau nennen und schreiben, auch solch Wappen führen mögen, de Anno 1688.

WIr Leopold von GOttes Gnaden, erwählter Römischer Käyser, zu allen Zeiten Mehrer des Reichs, in Germanien, zu Hungarn, Böheim, Dalmatien, Croatien und Sclavonien ꝛc. König, Ertz-Hertzog zu Oesterreich, Hertzog zu Burgund, zu Braband, zu Steyr, zu Kärnten, zu Crain, zu Lützenburg, zu Württenberg, Ober- und Nieder-Schlesien, Fürst zu Schwaben, Marggraff des Heyl. Röm. Reichs zu Burgau, zu Mähren, Ober- und Nieder-Laußnitz, Gefürster Graff zu Habspurg, zu Tyrol, zu Pfierd, zu Kyburg und Görtz, Landgraff in Elsaß, Herr auff der Windischen Marckh, zu Portenau und Salins ꝛc. Bekennen für Unß und Unßere Nachkommen, am H. Röm. Reich, auch Unßern Erb-Königreichen, Fürstenthumb und Landen, offentlich mit diesen Brieff, und thuen kundt allermänniglich: Nachdeme wir aus Käyserl. Hoch- und Würdigkeit, darein Unß der Allmächtig GOtt nach seinen Göttlichen Willen verordnet und gesetzt hat, auch tragenden Käyserl. höchsten Ambts wegen berechtigt, Macht und Gewalt haben, nicht allein prædicata und Nahmen von neuen zu schöpffen, Stammen und Geschlechte in höhere Ehr und Würde zu erheben, sondern auch, da eines aus obigen Menschlicher Arth und Natur nach, wie öffters geschehen, absterben, und erlöschen wurde, sothane prædicata und Namen, Stammen und Geschlecht in andern umb Unß das Heyl. Reich, und Unßer Ertz-Herzogliches Hauß Oesterreich, durch tapffere Thaten sich berühmt gemachten alten wohlverdienten Familien vielmehr aus angebohrner Gütte geneigt seynd, wider an Tag zu stellen, als in Abgang kommen zu lassen, zumahlen Unß und den Heil. Reich viel daran gelegen, daß es ohn Gliedern und Stimmen in allgemeinen Reichs-Versamblung nit geschwächt, sondern vermehrt und gestärckt werde.

Und Unß der Hochgebohrne Ferdinand, Fürst zu Schwartzenberg, Herr zu Gimborn, Murau, Wittingau und Frauenberg, Unßer geheim-

geheimber Rath/ Cammerer/ Obriſter Hoff-Marſchall/ lieber Oheim und Fürſt/ wie auch Sr. Lbd. Ehegemahlin die Hochgebohrne Maria Anna Fürſtin zu Schwartzenberg/ gebohrne Gräfin zu Sultz und Landgräfin in Kleggau/ unſer liebe Muem und Fürſtin/ beede zuſammen unterthänig und demüthigſt zu vernehmen gegeben/ geſtalten Unß auch gehorſamſt fürgebracht worden/ was maſſen das uralte Geſchlecht der Grafen zu Sultz und Landgrafen in Kleggau/ von vielen Seculis her/ ohne Unterſcheidt zu Kriegs- und Friedens-Zeiten/ mit Anwend- und Aufopfferung alles Seinig ſich eußerſten Fleiſſes hette angelegen ſeyn laſſen/ unterſchiedliche denckwürdige Proben und Beweißthum ſeines zu unßern Vorfahren Römiſchen Käyßeren und unßers Lbd. Haußes Oeſterreich getragener ergebenſter Begierde in ſtets gewehrter Treu mit erſprißlich gemeinnutzigen Succeſſen und guten Ausſchlag zu hinterlaſſen: Es hätte auch Ihrer Lbd. Schweher und Vatter weyland der Wohlgebohrne/ Unßer Cammerer/ des Reichs Erbſchafft-Richter und lieber Getreuer/ Johann Ludwig Graf zu Sultz und Landgraf in Kleggau/ als Er vor ſeinen neulich erfolgten tödtlichen Hintritt wahrgenommen/ was geſtalten in Ermanglung Mannlicher Deſcendenten/ ſein Geſchlecht anlangend/ den Manns-Stammen (immaßen geſchehen) erlöſchen werde/ ſeinen Troſt noch bey Lebzeiten in deme öffters offenhertzig zu erkennen geben/ wann mit Unßer Käyſerl. gnädigſten Erlaubnus/ deßen Enencklein ihre die Schwartzenberg. Kinder beeder Geſchlechter/ auch derenſelben Mann- und Weibliche Deſcendenten und Nachkommlinge neben den Schwartzenberg. den Gräfflich Sultz- und Landgräfl. Klettgauiſchen Nahmen führen würden/ welches ſein Eydam auch die Tochter der Fürſt- und Fürſtin zu Schwartzenberg beede zuſammen nichts mehrers wünſchen und verlangten/ als daß dieſe ihres Schweher und Vatters den Gräfl. Sultzl. und Landgräfl. Kleggaul. Nahmen weiter zu erſtrecken/ abgezielte rühmlich geneigte intention zu Standt gebracht werden möchte; Weiter Uns auch darauf beede Ihre Lbd. Lbd. unterthänig und demüthigſt angeruffen und gebetten haben/ wir wolten in das an Unß/ als Röm. Käyßer und des Reichs Obriſtes Haubt/ von Ihnen auß Vätter- und Mütterlichen gegen ihre Kinder tragender Lieb/ in tiefeſter Demuth fürgebrachte Bitt und Begehren/ gnädigſt gehelen/ einwilligen und erlauben/ daß nit allein deren durch GOttes Gnad bereits erzeugte zween Söhne/ Adolph Ludwig und Adam Franz, ingleichen ihre Tochter Maria Franciſca, und wann Sie noch mehrer Kinder Mann- und Weiblichen Geſchlechts erzeugen würden/ denenſelben und deren Deſcendenten und Nachkommlingen/ neben dem Schwartzenberg. auch der Grafen und Gräfinen zu Sultz/ Landgrafen und Landgräfinen zu Kleggau Nahmen/ ſambt Schildt und Helmen/ conjungirt und zuſammen geſetzter mit ihren gehabten prærogativen (zumahlen vermög derſelben von Unß gnädigſt confirmirten Primogenitur, allen denen Schwartzenberg. das Sultziſche Succeſſion Recht ohne dem competire/) geſamt führen und gebrauchen können.

Wann nun wir gnädiglich angeſehen/ ſolch ihrer Lbd. unterthänige Bitte/ und zu Gemüth gezogen/ wahrgenommen und betrachtet haben/ das alt Gräflich- jetzo Fürſtl. Schwartzenbergiſchen auch Uralt Gräflich Sultz- und Landgräflich Kleggauiſchen (den Mannſtammen nach) abgeſtorbenen Geſchlechts/ Unß/ Unſeren Vorfahren/ Römiſchen Kayßern/ dem H. Reich und Ertz-Hertzoglichen Hauß Oeſterreich von Ihren beeden Vor-Eltern von viel hundert Jahren her/ zu Krieg und Friedens-Zeiten biß in Todt erwieſene tapfere Heroiſche Dienſte/ deren in vorigen von Käyßer Rudolph II. weyland den Grafen Adolph zu Schwartzenberg ſeinen Uhrahn wegen aus Türckiſcher Gewalt wider erobterten Veſtung Raab/ auch von unß ſeinem Vater/ Johann Adolph Fürſten zu Schwartzenberg/ Rittern des guldenen Vellus, unſern geheimen Rath und Reichs-Hof-Raths-Præſidenten ertheilten Diplomatibus gedacht/ nicht weniger die anſehentliche meriten der Gräfl. Sultz- und Landgräfl. Kleggauiſchen Familie obenerzehlt worden/ und daß Unß dem H. Reich und Unſern Löbl. Hauß Oeſterreich mehrged. Unßer lieber Oheim und Fürſt zu Schwartzenberg Seiner Vor-Eltern Löbl. Exempel nachfolgende/ fürtreffliche Dienſte erwieſen/ noch täglich thut/ und hinfüro gehorſamſt thun wolle und ſoll. Als haben wir mit wohlbedachten Muth/ guten zeitigen Rath/ rechten Wiſſen/ obgedachten Unßers lieben Oheimb FERDINAND Fürſten zu Schwartzenberg Lbd. mit dero Ehe-Gemahlin Maria Anna gebohrnen Gräfin zu Sultz und Landtgräfin in Kleggau/ und Adam Franz, ingleichen der Tochter Maria Franciſca, und etwa weiters erzeugenden Kindern beederley Geſchlechts/ und Ihnen erſtged. zween Grafen und Gräfin zu Schwartzenberg/ und deren künfftigen Ehelichen Deſcendenten und Nachkombling Manns- und Frauen Perſohnen abſteigender Lini, dieſe beſondere Gnad ertheilet/ gegönnet und erlaubt/

laubt/ daß Sie neben ihren Erbnahmen der Fürſten/ Grafen und Gräfinnen zu Sultz/ und Landgrafen und Landgräfinen in Kleggau/ nennen und ſchreiben mögen; Gönnen/ erlauben/ mainen/ ſetzen/ ordnen und wollen diesemnach/ daß obbeſagte Grafen und Gräfinen zu Schwartzenberg Gebrüdere und Schweſter/ und deren etwa nachfolgende Geſchwiſtere/ alle Ihre Eheliche Leibs-Erben und derenſelben Erbens-Erben Mann- und Frauen-Perſonen abſteigender Lini, für und für in Ewigkeit/ neben dem Vatterlichen Schwartzenbergl. Erb-Titul/ auch Grafen und Gräfinen zu Sultz/ Landgrafen und Landgräfinen in Kleggau ſeyn/ ſich alſo nennen und ſchreiben/ von unß und unſeren Nachkommen am H. Reich/ Römiſchen Käyſern und Königen/ auch unßeren Löbl. Hauß Oeſterreich und ſonſt jedermänniglich hoch- und niedern Stands darfür geachtet/ gehalten/ geehrt/ erkennet und geſchrieben werden/ und darzu alle und jegliche Gnaden/ Freyheiten/ Ehr/ Würde/ Vortheil, Præeminenz, Fürſtand/ Recht/ Gerechtſame/ Vorgang/ Stand/ Seſſion, Stimmen/ alt Herkommen/ Herrlichkeiten/ ſo dann all andere Prærogativen in Reichs/ Creyß und anderen Verſamblungen/ gleichwie die abgeleibte Grafen zu Sultz und Landgrafen in Kleggau/ und unter denſelben der letzt verſtorbene Johann Ludwig ſolchen gebraucht und genoſſen haben/ oder hätten gebrauchen oder genieſſen können/ Ritterſpielen/ mit Beneficien auff hoch- und niedern Dohmb-Stifftern/ Geiſt- und Weltliche Lehen und Ambter zu empfahen/ innhaben und zutragen/ auch ſonſt all andere Sachen haben/ deren fähig und theilhafftig ſeyn/ ſich auch deſſen alles/ ſonderlich aber neben deß Schwartzenberg. auch deß Gräfl. Sultz- und Landgräflich Kleggauiſchen Titels und Nahmens/ mit allen Ehren/ Seſſion, Stimm und Proceſſionen an allen Enden und Orthen/ nach ihren Ehren/ Nothdurfften Willen und Wohlgefallen/ freuen/ gebrauchen und genieſſen ſollen und mögen/ dergeſtalt und nit anderſt/ als wann Sie von Vatter und Mutter/ Grafen und Gräfinen zu Sultz und Landgrafen und Landgräfinen in Kleggau gebohren wären/ und von dieſem Landgräfl. Geſchlecht allein herſtammeten/ von allermänniglich unverhindert. Neben deme/ und damit auch die erloſchene Gräflich Sultz- und Landgräfl. Kleggauiſche Wappen/ Schildt/ und Helme in mehrbenannten Adolph Ludwig und Adam Franz Gebrüderen/ ihrer Schweſter Maria Franciſca und weiters folgenden Gräflichen Schwartzenbergl. Geſchwiſtrigen wider an Tag gebracht/ und neben dem vhralten Nahmen und Stammen weiters erſtreckt werde: So haben wir ihnen und deren Deſcendenten beederley Geſchlechts in infinitum auch zur Kayſerl. Gnadt ihr altes Schwartzenbergiſch Erb-Wappen und Kleinod/ nemblich den Qvartirten Schildt/ deſſen hinter- und vorder- obere Veldung/ weiß oder ſilberfarb/ darinnen vier blaue Pfähle/ die andere zwo Veldungen gelb oder goldfarb/ in deren jeder (zur Gedächtnus der auß Türckiſcher Gewalt wieder eroberten Veſtung Raab) ein abgehauener Türcken-Kopff/ oben mit einen Haar-Schopff/ und auf demſelben ein ſchwartzer Raab mit goldfarben Halßbandt umgeben/ aufrechts ſtehend/ und an deß Türcken Kopff Augen mit den rechten und mit den lincken etwas unter ſich haltenden Fuß an Halß kratzend/ erſcheinet/ über dem Schildt erzeigen ſich drey freye offene gecrönte Turniers-Helme/ deren auſſer zween gegen dem mittern gekehrt/ mit blau- und weißen/ der mitter aber mit ſchwartz- und gelben Helm-Decken geziert/ auß dem vordern Helm gehen zwey mit denen Mundlöchern auswarts gekrümte Püffel-Hörner herfür/ deren jedes viermahl weiß und ſo offt blau abgetheilt/ dergeſtalt/ daß iedes blaues Feldt/ auswendig/ wie auch die Mundlöcher mit einer grünen geſpiegelten Pfauen-Feder beſteckt: Auf dem hintern Helm erſcheint eines Manns Geſtalt ohne Armb und Füß/ mit geſtutzten braiten Haar und zugeſpitzten ſchwartzen Bart/ in einen weiß und blau/ jeder Farb nach viermahl geſtreifften engen Leib-Rock/ ſo oben um den Halß herum/ mit einen weißen Uberſchlägl bekleidet/ auf ſeinen Haupt tragend einen Heydniſchen geſpitzten Hut/ der gleichfalls wie ietztgemelter Leib-Rock in blau und weiß abgetheilet iſt/ mit einen blauen Uberſtulp/ und oben an Spitz deß Huts/ drey Straußen-Federn/ deren die mittler weiß/ und die andern blau ſeyn/ auf den mittlern Helm der abgehauen Türcken-Kopff mit einen darauf ſtehenden Raaben/ wie unten im Schildt und dann ferner in der Cron auf ieder Seiten gerath über ſich drey Spieſſe oder Copy mit ſchwartz und gelb geſcheckten fliegender Fahn; Mit dem uralt Gräfl. Sultz- und Landgräflich Kleggauiſchen vollen Wappen/ ſo beſtehet in einen gellirten Schildt/ deſſen hinter/ unters und vorders obere Feldt ſilberfarb oder weiß/ und in jeder drey aufwerts reichende rothe Spitzen (von denen Hertzogen aus Francken herrührend) vorder unters zur rechten und obers zur lincken auch weiſſes Feldt/ hat einen nach der qver zu der rechten zielenden brennenden dreyäſtigen ſchwartzen Stock (Freyherrlich Bandeißiſch) in den mittlern blauen Schildt drey zeitige Korn-Garben/ unten eine/ oben

oben zwo gestelt (so die Landgrafschafft Kleggau bedeutet) über den Schildt erzeigen sich zwey gegen einander gestelte freye, offene, gecrönte Turniers-Helme, deren der vorder mit roth und weißen, der hinter mit schwartz und weißen Helm-Thecken geziert, auf den vorsern eine weiße Bischoffliche Inful mit rothen Spitzen wie unten, so vom Christl. Kayser Heraclio, einen Grafen von Sultz, wegen wohlverwalteten Statthalter-Ambts zu Jerusalem geben war, und so fort geführet worden, auf dem hintern Helm der unten beschriebene schwartze brennende Stock, hernachfolgender maßen, und nemblich einen in viertheil durchcreutzten Schildt, in dessen ersten obern weissen vier blaue oder lahnefarbe Pfähle, in den andern lincker Seiten silberfarben Feld, drey rothe oder rubinfarbe Spitzen, in dem dritten und rechtseitigen weissen Theil, ein nach der qver zu der rechten zielender brennender schwartzer dreyästiger Stock, in dem vierten gelben ein abgehauener Türcken-Kopff, oben mit einen Haar-Schopff, und auf demselben ein Raab mit goldfarben Halßband umbgeben, aufrechts stehend, und an des Türcken Kopffs Augen mit rechten und lincken unter sich haltenden Fuß an Halß kratzend, in der mitte ein kleiner oder Herzen-Schildt, so gespalten, in dessen ersten rothen Theil auf einen drey Heigelich Schwartzenberg ein alt Heydnisch weißer Thurn, in dem andern blauen Theil der Thurn auf des Schwartzenberg, die Garben auf deß erloschenen Kleggauischen beeder uralten Stammen Wappen die Deutung führend: über den Schild erzeigen sich fünff freye offene Turniers-Helme, deren vier gecrönt, und die außere zween, als der erst vordere mit weißen und rothen, der hinter letzte mit weiß und schwartzen, der ander zur rechten, und vierter zur lincken, mit weiß und blauen, der fünfft aber, als der mittelst zu beeden Seiten, mit gelb und schwartzen Helm-Thecken darob mit einen Fürsten-Hut geziert; auf den vordern ersten Helm erscheint eine weiße Bischoffliche Inful mit 3. rothen Spitzen, auf den hintern der brennend schwartz dreyästig Stock, auf dem andern zur rechte die Manns-Gestalt in der gestreifften Kleidung: aus den vierten zur lincken die zwey gekrümmte weiße Püffel-Hörner, und auf dem mittelsten Helm über den Fürsten-Hut zwischen denen sechs gescheckten Spiessen, der obenvermelte Türcken-Kopff zusammen als Schwartzenberg mit Sultz und Kleggauischen Wappen-Helm Zierden, oder Kleinodien conjungirt, verändert, gezieret und vermehrt, und also zu führen und zu gebrauchen erlaubt; Allermassen dieselbe jedes absonderlich in diesen unßern Liebellweiß geschriebenen Kayserl. Brieff, der Ordnung nach, ausgetheilet, der Schildt von zween Löwen gehalten, und mit Farben eigentlich ausgestrichen seyndt. Conjungiren, verändern, zieren und vermehren, gönnen und erlauben Ihnen die auch obgeschriebener maßen zu führen und zu gebrauchen aus Röm. Kayserl. Macht, Vollkommenheit, wissentlich in Krafft dieses Briefs, um so viel mehr, weilen dieselbe vermög des von Unß habenden großen Palatinats, so datirt Wien den 20. Octobr. An. 1671. J. Weither thun ꝛc. hierzu ohne das berechtigt wären. Mainen, setzen und wollen auch, daß nun hinfürohin, Sie ihre Eheliche Descendenten, derselben Erbens-Erben, Mann und Frauen Personen, für und für, in ewige Zeit, die obgeschriebene conjungirte, veränderte, gezierte und vermehrte Gräfl. Wappen und Kleinod haben, führen, und sich deren in allen und ieden Adelichen und Ritterlichen Sachen und Geschäfften, Geist- und Weltlichen zu Schimpff und Ernst, in Streitten, Stürmen, Schlachten, Gestechen, Turniern, Ritterspielen, Feldtzüg, Paniern, Gezelt auffschlagen, Insiegeln, Petschafften, Kleinodien, Begräbnußen und sonsten an allen Enden nach ihren Ehren, Nothdurfften, Willen und Wohlgefallen, gebrauchen sollen und mögen, nach Recht oder Gewohnheit von allermänniglich ohnverhindert.

Und gebiethen darauf allen und jeden Chur-Fürsten, Fürsten, Geistlich und Weltlichen, Prælaten, Grafen, Freyherren, Rittern, Knechten, Land-Marschallen, Lands-Haubtleuthen, Vizdohmen, Vögten, Pflegern, Verwesern, Amtleuthen, Landrichtern, Schultheissen, Burgermeistern, Richtern, Räthen, Kundigern der Wappen, Ehrnholden, Persevanten, Burgern und Gemeinden, auch sonsten allen andern Unßeren und deß Heil. Reichs, auch Unßerer Erb-Königreichen, Fürstenthum und Landen Unterthanen und Getreuen, in was Würden, Standt oder Wesen die seynd, ernst- und vestiglich mit diesem Brieff, und wollen, daß sie öffters gedachten Unßers geheimben Raths, Cammeren, obristen Hoff-Marschallen und lieben Oheims Ferdinand, Fürstens zu Schwartzenberg, mit seiner Ehegemahlin Maria Anna gebohrner Gräfin zu Sultz und Landgräfin in Kleggau erzeugte Söhne Adolph Ludwig und Adam Franz, die Tochter Maria Francisca, und weiters erzeugende Kinder, ihre Eheliche Leibes-Erben, und derselben Erbens-Erben, Mann- und Frauen-Geschlecht, für und für zu ihren vorigen Schwartzenbergl. Erb-Titul, auch Grafen und Gräfinen zu Sultz und Landgrafen und Landgräfinen in Kleggau, achten, halten, ehren, tituliren, nennen, schreiben und erkennen, deß obgeschriebenen conjungirt, verändert, geziert und vermehrten Wappen, Schildt, Helmen und Kleinodien, auch sonsten aller und jeden Gnaden, Freyheiten, Ehren, Würden, Vortheil, Recht und Gerechtigkeiten, wie obgedacht, geruhiglich freyen, gebrauchen und genießen laßen, daran nit hindern, noch irren, sondern sie bey dem allen, wie hievor erzehlet, begriffen oder geschrieben stehet, von Unsert und deß H. Reichs wegen, handhaben, schützen, schirmen, und gäntzlich dabey bleiben laßen, auch hierwider nicht thun, noch das jemands andern zu thun gestatten, in keine Weiß noch Weg, als lieb einem jeden seye Unßer und deß Reichs schwere Ungnad und Straff, und darzu eine Pöen nemblich zweyhundert Marck löthigs Golds zu vermeiden, die ein jeder, so offt er freventlich hierwider thäte, Unß halb in Unßer und deß Reichs Cammer, und den andern halben Theil vielgenannten Fürsten, Grafen und Gräfinen zu Schwartzenberg, und Sultz, Landgrafen und Landgräfinen in Kleggau, deren Ehelichen Leibs-Erben und derselben Erbens-Erben, so hierwider beleidiget wurden, unnachläßlich zu bezahlen, verfallen seyn solle, doch Unß, dem H. Reich, unßern Löbl. Hauß Oesterreich, und sonst männiglich an seinen Rechten und Gerechtigkeiten unvergriffen und unschädlich.

Mit Urkund dieses Briefs besiegelt mit unßerm Käyserl. anhangenden Innsiegel, der geben ist, in Unßer Stadt Wien den 8. Tag deß Monaths Februarii, nach Christi Unßers lieben HERRN und Seeligmachers Gnadenreichen Geburth, in 1688. Unßerer Reiche deß Römischen in 30. deß Hungarischen im 33. deß Böhmischen in 32. Jahr.

Leopold.

V^t. Leopold **Wilhelm Graf zu Königsegg.**

Ad Mandatum Sacr. Cæs. Majestatis proprium

Caspar Florenz Consbruch.

VII.

Käyserl. Commissions-Decret, Fürst Adam Francisc Carls zu Schwartzenberg, Admission und Introduction in das Fürstl. Collegium, wegen der Landgrafschafft im Kleggau betreffend, de Anno 1708.

Dictat. Ratisb. d. 18. Febr. 1708. per Moguntinum.

Auf der Röm. Kayserl. auch zu Ungarn und Böheim Königl. Majestät unsers allergnädigsten Herrns, eingelangten expressen Befehl, hat Deroselben geheimer Rath, und bey noch fürwehrenden Reichs-Convent gevollmächtigter Principal-Commissarius, der Hochwürdigste Hochgebohrne Fürst und Herr, Herr Johann Philipp, der H. Röm. Kirchen Tit. S. Sylvestri Priester, Cardinal von Lamberg, Bischoff und des H. Röm. Reichs Fürst zu Paßau ꝛc. dem Hochlöbl. Chur-Maynzischen Reichs-Directorio hiemit unverhalten wollen, welcher maßen allerhöchsternannte Ihre Kayserl. Majestät allergnädigst gerne sehen möchten, und Dero Kayserl. Officia dahin einzuwenden, nicht umhin gehen wollen, damit Ihre Fürstl. Gnaden zu **Schwartzenberg** ratione **Dero Mütterlicher Seiten angestammete Landgrafschafft im Kleggau**, so allbereit von letzt seligst verblichenen Kayserl. Majestät glorwürdigsten Andenckens gefürstet, hochgedachte Se. Fürstl. Gnaden auch in Qualität eines gefürsteten Landgrafens in Kleggau, von Löbl. Schwäbischen Craiß recipirt worden, in Ansehen Dero und Ihres Fürstlichen Hauses, bey Ihro Kayserl. Majestät und dem Reich habender Verdiensten in des H. Reichs Fürsten-Rath præstitis præstandis zu würcklichen Sitz und Stimm introduciret und gelaßen würde. Welchem nach dann Höchstermeldt Ihre Hoch-Fürstl. Eminenz von Kayserl. Commissions wegen, wohlermeltes Reichs-Directorium hiemit ersuchen, denen anwesenden Chur-Fürstl. und Fürstl. Gesandten förderl. Communication davon zu thun, damit hiernechst über solche Admission hoffentlich in Secundirung Ihrer Kayserl. Majestät allergnädigsten Intention eine Resolution ergriffen, so dann die weitere Nothdurfften fürgenommen werden. Und Ihre Hochfürstl. Eminenz bleiben damit mehrerwehnten Reichs-Directorio, mit freundlich geneigten Willen beständig wohlbeygethan. Signatum Regenspurg den 15. Februarii 1708.

(L.S.)

Johann Philipp, Cardinal **von Lamberg, Bischoff und Fürst zu Paßau.**

Der IV. Abtheilung
Sieben und Zwantzigster Absatz/
Von dem Fürst- und Gräffl. Hause Oettingen.

I.

Revers, worinn Graf Ulrich von Oettingen versprochen, daß die Stadt Wembdingen, und was deme mehr anhängig, wenn er ohne männl. Posteritat verstorben würde, an seinen Bruder Graf Wilhelmen und seine Erben wieder fallen solte, de Anno 1461.

WIr Ulrich Graf zu Oettingen, bekennen öffentlich mit dem Brief von manniglich, Als Wir von dem Wohlgebohrnen Wilhelmen Grafen zu Oettingen, Unsern lieben Bruder eines steten ewigen Kauffs erkaufft haben, **Wembdingen** die Stadt mit Leuten und Gütern, und darzu das Dorff **Laub** mit andern Gülten, Nutzen und Zugehörungen um 16000. Gulden Rheinischer Währung nach Inhalt eines Kauff-Brieffs und versiegelten Registers Uns damit und darum geben; Als haben Wir den obgenannten Unsern lieben Bruder Grafe Wilhelmen, und allen seinen Erben, die besondere Freundschafft gethan, und ist auch ein solches in dem gemeldten Kauff verdingt worden mit Worten: Ob das wäre, daß Wir von todes wegen abgiengen, und eheliche männliche Leibes-Erben nicht hinter Uns verliessen, daß dann die obgenannte Stadt Wembdingen, das Dorff Laub mit Leuten, Gütern, Gülten, Zinßen, Renthen, Umgelten, Zöllen und allem dem, das Wir jetzo damit haben gekaufft nach Weisung des Kauff-Brieffs und versiegelten Registers, dem obgenannt unserm lieben Bruder und seinen Erben ohne alle Losung, Wiederkauff und Gelt, wieder zu ihren Handen und Gewalt gefallen und werden solle, oder wie Wir dem Wohlgebohrnen unserm lieben Vettern Ludwigen Grafen zu Oettingen, Unsers Bruders Graf Johannsen seel. Sohne, ein Wiederfall auf dem Schloß Wallerstein, mit seiner Zugehörung gegeben und überlassen haben: Also soll auch unsern Bruder Graf Wilhelmen, und seinen Erben der Wiederfall auf Wembdingen auch behalten und gegeben seyn, als ohn alle Irrung, Eintrag und Wiedersprechen aller ander, und Uns Erben und Mannlichs von Ihren wegen, wann sie darwieder nicht zu thun, zu reden haben sollen, mit, noch ohne Recht, noch sonst in keine andere Weise, ohn alle Gefährde und Argliste, und als in dem vermeldten Kauff auch absonderlich beredt worden ist, daß Wir und Unser Erben oder Nachkommen von und aus der Stadt Wembdingen, die Wir ietzo von den Zinsen, Gülten, Renthen, Nutzen und Zugehörungen, die Wir ietzo von des obgenanten unsers lieben Herrn Bruders Gemahlin gebohrnen von Werdenberg zweyhundert Gülden jährliches Leibdings geben und reichen sollen, ihr Lebtag auf Zeit und Ziel, als Ihr die dann von genanntem Unserm Bruder und Uns nach Abgang Unsers Vetters Graf Ludwigs seel. darauf verschrieben sind, und wann sie von Tod abgangen, daß dann von solchen 200. Gülden wieder an Unsern Bruder Graf Wilhelm sein Erben oder Nachkommen lediglich sollen gefallen hundert drey und dreyßig Gulden, ein Ort, zwey Schilling, vier Heller, wie das der Kauff-Brieff um Wembdingen Uns jetzo von demselben unserm Bruder und Uns nach Abgang inhält, also versprechen Wir bey guten Treuen für uns und alle Unsere Erben und Nachkommen, wann solcher Todes-Fall geschicht, daß Wir dann hinfür ewiglich alle Jahr jährlichen und eines jeglichen Jahres besonders, dem offtgenannten Unserm lieben Bruder seinen Erben oder Nachkommen die vorgeschriebenen CXXXIII. Gülden, ein Ort, zwey Schilling, vier Heller, gemeiner Landes Währung uß der Stadt Wembdingen und allen Gülten, Zinsen und Nutzen fällen und reichen, geben und Ihm die bezahlen sollen und wollen, halb uff St. Anthoni-Tag, und das ander halb Theil uff St. Michaelis, oder zu jeglichem Ziel vierzehen Tage vor oder nach, ungefährlichen zu ihren sichern Händen und Gewalt für allermänniglich Verboth niederlegen und Hinderniß Geistlich- und Weltlicher, auch für alle Krieg, Acht und Panne, und gemeinlichen für all Einfallen, die Ihnen daran zu Schaden kommen möchten, ohn allen ihren Schaden und all ihr Gefährde; Zu Urkund haben Wir Unser Insiegel an den Brieff thun hencken, und darzu gebetten die Würdigen Vesten und Erbarn Herren Rudolphen Abbte zu Merßheim, Ulrichen Veit, Vetzer Sixten von Gundolhin und Jörgen von Emershofen, daß Sie Ihre Insiegel zu Gezeugniß Ihren Nachkommen und Erben ohne Schaden an diesem Briefe gehangen haben, der geben ist am Sambstag vor Oculi nach Christi Geburt vierzehen hundert und im ein und sechzigsten Jahr.

II.

Kauff-Brieff, krafft dessen die Stadt Wembdingen, auch etliche Dörffer und Güter Pfaltz-Graf LVDOVICO bey Rhein ꝛc. von den Grafen von Oettingen verkaufft worden, de Anno 1467.

WIr Ulrich Grafe zu Oettingen, bekennen öffentlich mit dem Brieffe, für Uns, Unsere Erben und Nachkommen, gegen allermänniglich, Als Weyland Wilhelm Grafe zu Oettingen, Unser lieber Bruder seliger Gedächtniß, und Wir, dem Wohlgebohrnen Georgen Grafen zu Werdenberg, Unserm lieben Schwager, ein merckliche Summa Gelds schuldig, darum Ihme Unser Grafschafft Oettingen, und mit Nahmen unter andern unser Stadt Wembdingen, und Unser Güter zu Fünffstätt, auch unser Vogtey und Eigenthum, die Dörffer Laub und Mezaw mit allen Zugehörungen verschrieben ist, und als Wir Uns in derselben Verschreibung verpflicht, solche Schuld uff eine genannte Zeit zu bezahlen, und die Zahlung darauf nicht gethan haben, hat uns der genannt unser Schwager darum an dem Hof-Gericht zu Rothweil fürgenommen, und mit Urtheil auf alle unserer obgeschriebenen Bruders und Unser Schloß, Städt, Märckt, Dörffer, Herrlichkeiten, Gerechtigkeiten und Eingehörungen, aller Unserer Grafschafft Oettingen, und mit Nahmen uff die genannt Stadt Wembdingen und Stuckh erlangt, er ist auch derselben in rechtliche Nutz und Gewehr gesetzt, und Ihm solches alles durch Unsern Allergnädigsten Herren, den Römischen Käyser bestättiget, und des Heiligen Reichs Chur-Fürsten, Fürsten, Grafen, Herren und Städt in mercklicher Zahl zu Executorn, Beschirmern und Handhabern gegeben worden; Alsdann solches alles die Schuld-Brieff, Gerichts-Brieff, Käyserliche Bestätigung und Schirm-Brieff darüber ausgangen, klärlicher zu erkennen geben, und wann Wir uns auch den Wohlgebohrnen Friedrichen, Wolffgangen, Johannßen, Elßbethen, Annen, Margrethen und Otilien, unsers genannten Bruders Grafen Wilhelmen seeligen Söhnen und Töchtern, unserer lieben Vettern und Muemen, als Ihre Vormunder und Gerhab, schuldig und pflichtig seynd, unsern und Ihren Schaden zu wenden, und fromen zu fördern, uff daß dann Wir die obgemelt unser Grafschafft Oettingen, auch alle andere, Ihr Zugehörung, von solchen gemelten erlangten Rechten, entledigten, und damit unser und der genannten unserer Vettern und Muemen, verderbliche Schaden unterkämen, so haben Wir mit Erlaubniß, Wissen und Willen des vorgenannten Unsers Schwagers von Werdemberg, und mit Wissen und Willen des Wohlgebohrnen Ludwigen auch Grafen zu Oettingen, unsern lieben Vettern, und der Wohlgebohrnen Frauen Gräfin Barbara zu Oettingen, unserer lieben Gemahlin zu kauffen geben, und geben auch mit Krafft des Brieffs, wissentlich wohlbedächtig zu einem stätigen ewigen Kauff zur Urthat, wie dann das an allen Enden und Gerichten, auf dem allerbesten Krafft haben soll und mag, dem Durchleuchtigen Hochgebohrnen Fürsten und Herrn, Herrn Ludwigen Pfaltz-Grafen bey Rhein, Hertzogen in Niedern und Obern Bayern ꝛc. Unsern gnädigen Herrn, seiner Gnaden Erben und Nachkommen, unser Stadt Wembdingen mit samt dem Hof-Hauß, Hof-Statt, Mauren, Thürn, Thoren und Graben, und den hernach geschriebenen Höltzern, mit Nahmen das neue Han, Lemmersberg Vogtleu[illegible], Rechbühl und Zagel, darinn und darum liegende, auch mit samt unsern Gütern zu Fünffstätt, was Wir daselbst, und nach Laut des Kauff-Brieffs und des übergeben Register, von Weyland unsern lieben Brudern Grafe Wilhelm zu Oettingen erkaufft haben, dieselb Stadt Wembdingen und die Güter zu Fünffstett von dem Würdigen Stifft zu Regenspurg zur Lehen herrührend, und darzu unser Vogtey und Eigenschafft der Dörffer Laub und Metzaw, mit allen und jeglichen Ihren Zugehörungen und allen andern Gülten, Zinßen, Nutzungen

tzungen/ Leuten und Gütern/ die von Lehen und Aigenschafft wegen darzu gehörig/ und wie die in einem Register mit des genannten unsers lieben Bruders Graf Wilhelms Insiegel versiegelt/ verzeichnet/ und mit samt diesen Kauff-Brieff/ unserm genannten gnädigen Herrn/ Hertzog Ludwigen durch Uns übergeben sind: also daß derselbe ietzgenandter Unser gnädiger Herr Hertzog Ludwig/ seiner Gnaden Erben und Nachkommen/ die vorgenandte Stadt Wembdingen mit allen Gerechtigkeiten/ Herrlichkeiten/ Zinßen/ Gülten/ in dem vorgemeldten Register geschrieben/ und allen andern Renten/ Umgelten/ Steuern/ Scharwercken und Diensten/ auch mit Marckt/ Zollen/ Kauff-Zollen/ hohen und niedern Gerichten/ Zwingen/ Pännen/ allen Lehen/ Gewaltsamen/ Häusern/ Höfen/ Hofstätten/ Aeckern/ Gärten/ Wiesen/ Wassern/ Weyern/ Fisch-Gruben/ Wasserläufften/ Holtzen/ Holtz-Marcken/ Wonne/ Weyd/ Wegen/ Stegen/ Leuten und Gütern/ Zugehörungen/ es sey erbauens und unerbauens/ oben und unter der Erden/ wie das alles Namen haben mag/ gar nichts ausgenommen/ inhaben/ brauchen/ niessen/ setzen und entsetzen/ kehren und wenden/ damit thun und lassen sollen und mögen/ nach ihrem Nutz/ Willen und Gefallen/ als mit andern Ihrem eignen Gut/ ohn unser aller/ unser Erben und Nachkommen/ auch Manniglichs/ von unsern und ihren wegen/ Einsprechung/ Irrung und Hinderniß/ wir haben auch den genannten unsern gnädigen Hertzogen Herren Ludwigen/ allen seinen Erben und Nachkommen für uns und Unser Erben und Nachkommen/ die Stadt Wembdingen/ mit samt den Stücken in dem vorgemelten Register verzeichnet gegeben/ daß die Jährlichen an guter besetzter Stadt-gült/ ohne Abgang habe/ Neunhundert Drittehalben Rheinisch Gulden/ je für einen Gülden fünff Schilling/ acht und zwantzig Pfenning/ Landläuffiger Müntz angeschlagen und zu rechnen/ wo aber Seiner Gnaden an solcher jährlichen Gült und Summa abgieng/ ehe und vor dem Seine Gnaden/ der gemeldten Stadt und Stück mit Ihren Zugehörungen/ Nutz und Gewehr ersessen hätt/ die sollen und wollen wir mit Seinen Gnaden/ an andern Gütern liegenden aigen-Gütern und Stücken/ die der Enden uff dem nechsten gelegen seynd in vierzehen Tagen darnach/ und Wir von Ihren Gnaden darum ersucht werden/ treulichen erstatten und erfüllen/ dann uns der ehgenannt unser gnädiger Herr/ Hertzog Ludwig/ von der Schuldt/ so Wir dem obgenannten von Werdenberg schuldig waren/ darum er Uns/ und als vorsteht/ mit Recht erlangt hat/ enthebt/ Ihme die bezahlt und der begnügig gemacht/ und uns auch die genannten Unsers Bruders seeligen Söhne/ Töchter und die Grafschafft Oettingen/ damit von demselben von Werdenberg/ und seinen obgemelten erlangten Rechten/ gäntzlich entledigt/ auch darzu Uns ein merckliches Summa Gulden/ die Wir Seinen Gnaden schuldig gewest seynd/ abgezogen/ und unser Schuld-Brief und darzu ein namliche Summa Gelds heraus geben hat; Alles umb die ehegenandten Stadt Wembdingen/ und die andern obgeschrieben Stuck und Zugehörungen/ deßhalb Wir und Unser Erben und Nachkommen/ zu ewigen Zeiten genügig seyn sollen und wollen. Wir obgenannter Graf Ulrich haben auch darauff dem ehegenannten unsern gnädigen Herrn/ allen Seiner Gnaden Erben und Nachkommen/ Wembding die Stadt/ die Dörffer Laub und Mezaw/ und andere obgeschriebene Stück und Güter/ mit allen ihren Zugehörungen/ Lehen und Eigenschafft/ nach Laut des offtgemeldten Registers/ mit samt allen Sachen/ so von Gerechtigkeit oder Gewonheit/ gemeiniglich und sonderlich/ darzu gehörendt/ in eines rechten/ redlichen/ steten Kauffweiß/ zu Urthat/ von Unsern Handen und gewaltsamen Nutz und Gewehre/ in des mehrgenannten unsers gnädigen Herren Hertzog Ludwigs/ Seiner Gnaden Erben und Nachkommen/ Gewaltsam/ Nutz und Gewehre/ eigen als eigen/ Lehen als Lehen/ abgetretten und eingeben/ und all und jeglich/ Bürger und Innwohner/ Mann- und Frauen-Bild/ reich und arm/ jung und alt/ Geist- und Weltlich/ in der Stadt Wembdingen/ und so ausserhalb in dem Kauff-Brieff begriffen/ und darzu gewandt seynd/ aller Gelübd/ Erb-Huldigung/ Ayd und Pflicht mit unsern offenen Brieff ledig gesagt/ und an den genannten Unsern gnädigen Herrn/ Hertzog Ludwigen/ Seiner Gnaden Erben und Nachkommen/ als zu Ihren rechten Erb-Herren/ geweist/ und sagen auch sie hinführo zu ewigen Zeiten gäntzlich frey/ ledig und loß/ für Uns/ die genannten Unsern Vettern und Muemen/ auch für alle Unser und Ihre Erben und Nachkommen/ und allermänniglich von der Grafschafft Oettingen wegen/ in Krafft des Brieffs treulich und ohngefährlich/ auch sollen und wollen wir offtgenannter Graff Ulrich/ alle unsere Erben und Nachkommen/ den obgenannten unsern gnädigen Herrn/ Hertzog Ludwigen/ allen Seiner Gnaden Erben und Nachkommen/ solchen obgemeldten

ten Kauff der Stadt Wembdingen/ und ander obgeschriebner Stücken/ Leut und Güter mit Ihren Zugehörungen/ nichts davon gesundert/ ihre Rechte/ Fürstand und Gewehr seyn/ gegen allermänniglich für alle Irrung und Ansprach/ für Acht/ Pann/ erlangte Recht/ Geld/ Schuld und alle andere Anforderung/ wie sie die fügten vnd Nahmen hätten/ keine ausgenommen/ wie man dann eigen und Lehen/ nach Lands- und Lehns-Rechte billich und von Rechtswegen vertreten und verantworten/ frey/ ledig und ohnansprechig machen soll/ wer aber/ daß den offtgemeldten/ unsern gnädigen Herrn Hertzog Ludwigen/ Seiner Gnaden Erben und Nachkommen/ die obgemeldte Stadt und Stuck/ Leut und Gut mit Ihrn Zugehörn/ gantz oder eines Theils/ in der Zeit darinn man solchen Kauff/ nach eigen Lehen- und Landes-Rechten/ vertretten/ verantworten/ und frey/ ledig machen soll/ biß uff Besitzer/ rechter/ gerüewiger/ nützlicher/ stiller und ersetzener Gewehr von jemands/ wer dann die oder um was Sachen das wäre/ Geld/ Schuld/ Acht/ Panne/ erlangte Recht/ Gemein-Erbschafft/ oder Gerechtigkeit/ antreffend/ nichts davon genommen/ erfordert/ beklagt oder angesprochen wurde/ wie sich das fügt/ so sollen und wollen Wir unser Erben und Nachkommen/ den solche Ansprach verkündet wird/ ohne alles Verziehen und Wiederred/ als offt das noth thut/ solch Forderung/ Klag und Ansprach/ vor allen Rechten Geistlich oder Weltlich/ und ausser rechtens an allen Enden/ wo die fürgenommen und beklagt wurden/ auff unser eigen Kosten/ darlegen und Schaden vertreten/ verantworten und ledig machen/ und darfür mit allem Unserm Gut/ uff liegendem und fahrendem/ gegen allermänniglich verpflichtet seyn/ so lang biß Wir/ und Unser Erben/ die zu derselben Zeit wären/ dem dickgenannten unserm gnädigen Herrn/ Hertzog Ludwigen/ Seiner Gnaden Erben und Nachkommen/ den obgerührten Kauff gäntzlich und gar/ als sich zu Vertrettung/ eigenes und Lehens/ nach Lands-Recht gebührt/ richtig/ ledig/ frey und ohn Ansprach/ ohn allem Ihren Schaden gemacht haben/ Wir sollen und wollen auch dem genannten unsern gnädigen Herrn/ Hertzog Ludwigen/ Seiner Gnaden Erben und Nachkommen/ für die vorgeschrieben/ Friedrichen/ Wolffgang/ Johannßen/ Elißbethen/ Annen/ Margrethen und Otilien/ unsers lieben Bruders Grafe Wilhelm Kinder/ deren Vormunder Wir seyn/ und die Wir Uns auch in der Krafft der Vormundschafft hiemit mächtigen und annehmen/ insonderheit Fürstand seyn/ daß sie noch Ihre Erben wider solchen Kauff/ nichts fürnehmen/ reden/ noch den widersprechen sollen/ ob sie aber dem genannten unserm gnädigen Herrn Hertzog Ludwigen/ Seiner Gnaden Erben und Nachkommen/ so sie zu ihren vogtbahren Jahren kämen/ einigerley Eintrag oder Irrung/ in solchen Kauff thun würden/ so sollen und wollen Wir/ unser Erben und Nachkommen/ dem genanntem Unserm gnädigen Herrn/ Hertzog Ludwigen/ seinen Erben und Nachkommen/ als offt das noth thut/ solchen Kauff uff unser Kostung/ und Darlegung ohn allen Ihren Schaden/ frey/ ledig und ohnansprechig von Ihme machen/ es möchten auch seine Gnad und seiner Gnaden Erben und Nachkommen/ sie der obbemelten erlangten Rechten/ die dann der obgenannt von Werdenberg/ Seinen Gnaden überantwortet/ und uff Ihn mit unserm Wißen und gutem Willen/ gewendet hat/ gern derselben unsern Vettern/ Muemen/ und Ihr jeden auch sonst gein allermänniglich/ als offt Ihr das gemeind seyn wird/ nach Ihrem Willen und Gefallen gebrauchen; Begeb sich auch/ daß unsern obgenannten gnädigen Herrn/ seinen Erben und Nachkommen/ die Stadt Wembdingen/ da GOTT vor sey/ abgewunnen würde/ wie sich das gefügte/ so sollen und wollen Wir Graff Ulrich/ unser lebtag gantz aus schuldig und pflichtig seyn/ uff unser selbst Kosten/ Darlegen und Schaden/ Seinen Gnaden/ seinen Erben und Nachkommen/ dieselb Stadt Wembdingen/ getreulich helffen und wieder zu ihren Handen bringen/ mit allem Unsern Vermögen/ wo Wir das nicht thäten/ daß sie dann zu Wiederbringung solcher Stadt darlegten/ das sollen und wollen Wir Ihn gäntzlich/ auszurichten und zu bezahlen schuldig seyn/ Wir wollen und sollen auch die von Wembding ledig machen/ und ohne Schaden halten der Verschreibung/ damit Sie den von Nördlingen/ von unsern wegen verpflicht seyn/ wo Wir aber das nicht thäten/ so sollen und mögen sich/ unser Hertzog Ludwig und sein Erben/ auch die von Wembdingen dagegen und darwider halten und brauchen/ nach Laut und Innhalt unsers Brieffs/ den Wir insonderheit deshalb gegeben haben/ das Datum stehet uff Mittwochen von St. Martins-Tag/ da man zehlet tausend vierhundert sechzig und sieben Jahr/ und auch die Grafen von Werdenberg der zweyhundert Gülden Leib-Gedings/ so Ihr aus Wembdingen zu geben verschrieben sind/ anderstwo und uff andern unsern Gütern verweisen und begnügig machen/ dem ehegenanten unsern

gnä-

gnädigen Herrn, Herrn Ludwigen und Seiner Gnaden Erben und Nachkommen ohne Schaden;

Mehr so sollen und wollen Wir mit einem andern unserm offenen Brieff, unter unserm Innsiegel, dem Hochwürdigen Fürsten, in GOTT Vatern, Herrn Heinrichen, Bischoffen zu Regenspurg, unsern besondern lieben Herrn, die obgeschrieben Lehen, Wembding und die Güter zu Fünfstätt auffsagen und auffschreiben, und sein Würdigkeit mit ernstlichem Fleiß bitten, denselben Lehen unsern offtgenannten gnädigen Herrn Hertzog Ludwigen, Seiner Gnaden Erben und Nachkommen, oder wem Ihre Gnaden das zu empfahen befehlen würdet, füran zu verleihen, und darauff so haben Wir für Uns, unser Erben und Nachkommen, und Männiglichs von der Graffschafft Oettingen, wegen obgenannten verkaufften Stadt Wembdingen, mit samt den andern obgemeldten Stücken, Leuten, Gütern, und Zugehörungen, auch aller Gerechtigkeit und Recht, so Wir von Unsern Eltern, auch von Unsern Brudern, Grafe Wilhelm seeligen, und was Wir, Unser Erben, Vettern und Muemen von der Graffschafft Oettingen wegen, daran gehabt haben, und führo gehaben möchten, wie das nach Ordnung der Recht und Lands-Gewohnheit, nach aller Nothdurfft zu thun gebührte, gäntzlich gar verziegen, und verzeihen Uns auch für Uns, unser Erben und Nachkommen, das alles mit diesem Brieff, also daß Wir Unser Erben und Nachkommen, und Männiglichs von Unser und der Graffschafft Oettingen wegen, zu und an den genannten unsern gnädigen Herrn Hertzog Ludwigen Seiner Gnaden Erben und Nachkommen, um die obgenannte Stadt Wembdingen, und andere Stuck, Leut und Güter, und alle Zugehörung, nichts davon ausgenommen, um wenig oder um viel, gantz oder eins Theils, kein Ordnung, Klag oder Ansprach nimmermehr ewiglich haben, thun, fürnehmen, noch das mit jemands zu thun schaffen noch bestellen sollen oder wollen, mit Worten noch Geschrifften, inner- oder ausserhalb Recht, heimlich noch öffentlich in kein Weise, wie man das jetzo oder füran erdencken, oder fürnehmen möchte, daß uns unser Erben und Nachkommen zu Nutz, und unserm offtgenandten gnädigen Herrn Hertzog Ludwigen Seiner Gnaden Erben, zu Schaden kommen möchte, und ob Wir Graf Ulrich, unser Erben und Nachkommen dem obgenanten unserm gnädigen Herrn Seiner Gnaden Erben und Nachkommen, das vorgeschrieben alles und jedes gemeiniglich und sonderlich nicht hielten, vollführten, nachkämen, und durch Uns selbst, oder jemands ander von unsertwegen, in einem oder mehr Puncten und Articuln, verbrechen und nicht genung thäten, weß sie dann des Schaden nehmen, wie die genannt werden, Ihren schlechten Worten darumb zu glauben, solchen Schaden allen und jeden mügen und sollen sie bekommen und haben, zu Uns unsern Erben und Nachkommen, und unser alles und jedes, Haab und Gütern, Schlössern, Städten, Märckten, Dörffern, Häusern, Höfen, nichts davon ausgenommen, und das ohn alles erklagen, unervolgt und ohn erlangt rechtens zu Ihren Händen, pfänden, angreiffen, nehmen, inhaben und mit anderm Ihrem Gut, wie sich verlustet, nach Ihrem Willen, so lang biß Ihrem Gnaden nach Innhalt des Kauff-Briefs, der Kauff gäntzlich frey, ledig und ohn Ansprach gemacht, Ihr erlittenen Schade bezahlt, und alles das gehalten werde, das an dem Brieff geschrieben stehet, uff Ihr gantz völligs Begnügen, sie solchen gein niemands gefrevelt haben, wann Wir Sie darumen gein allermänniglich ohne Schaden halten sollen und wollen, uns, unsern Erben und Nachkommen, soll auch darfür und wider das obgeschrieben, alles und jegliches nicht freyen, frieden, beschirmen noch schützen, oder zu Hülff kommen, noch entledigen, weder Päpstisch, Kayserlich, Königlich Gnad, Freyheit, Gebott, noch samt alles, das Uns von der obern Hand wider alles obgeschrieben zu Hülffe kommen, das erworben, ausbracht oder von eigner Bewegniß gegeben möcht werden, auch weder gemein noch besonder Lands-Fried, Glaidt, Bündniß, Vertrag, Recht, Aimung, Reicht, Gebott, Krieg, Feindschafft, noch sonst keinerley ander Fürnehmen oder Sach, wie man die erdencken möcht, nichts ausgenommen, wann Wir wissentlich mit dem Brieff, für Uns, Unser Erben und Nachkommen, mit freyen gutem Willen, uns des alles wider solchen Kauff und aller obgeschrieben Sachen verziegen, darwider nicht zu gebrauchen noch zu geniessen, sondern mit dem Brieff, mit seinem Innhalt gantz vest, stehet und unverbrochen für Uns, unser Erben und Nachkommen, hinführo ewiglich zu halten, gelobt und versprochen haben, alles getreulich und ungefährlich, und des alles zu wahren Uhrkund, so haben Wir ehegenannter Graff Ulrich, unser eigen Innsiegel mit rechtem Wissen an den Brieff thun hencken, und Uns für Uns, und die obgenanten unser Vetter und Muemen, auch für alle Unser und ihre Erben und Nachkommen mit rechten wahren Trauen, an Ayds statt, zusamt den vorgeschrieben Poenen verschrieben und verpflichtet, alle und jegliche Puncten und Articul, wie die von Wort zu Wort gesetzt seyn, wahr, stet und unverbrochenlich zu halten, und dem also stracks und uffrecht nachkommen, ohne Gefehrde, Wir haben auch mit Fleiß darzu erbetten, den Ehrwürdigen in GOTT Herren Wilhelmen Bischoffen zu Aychstätt, unsern lieben Herren und Freund, und den Edlen Heinrichen von Rechberg von hohen Rechberg zum Weißenstein, daß sie Ihre Innsiegel dem Stifft Eystätt, Ihnen und Ihren Nachkommen und Erben ohne Schaden, an den Brieff gehangen haben, und Wir Georg Graff zu Werdenberg bekennen mit diesem Brieff, daß Wir solchen Kauff erlaubt und bewilliget, die Bezahlung von dem ehegenannten unsern gnädigen Herren Hertzog Ludwigen, wie oben laut angenommen, und seinen Gnaden, darauff unser vermeldt Schuld-Brief, Gericht-Brief, Bestättigung-Brieff und Schirm-Brieff willig übergeben, als Wir dann der auch einen besondern Brieff unter Unserm Innsiegel, Seinen Gnaden, der das alles mit mehr Worten klärlich begreifft, gegeben, und zu Uhrkund Unser Innsiegel auch an den Brieff gehengt haben, und Wir Ludwig Graff zu Oettingen, bekennen auch öffentlich mit dem Brieff, für Uns und Unser Erben, daß solcher Kauff, so oben geschrieben stehet, mit Unserm guten Willen und Wißen, Gunst und Gefallen beschehen ist, geloben und versprechen auch für Uns, Unser Erben darwieder nicht zu seyn, noch zu thun, in kein Weiß noch Weg, treulich und ungefährlich, und haben des zu Urkund und Bevestigung, unser Innsiegel auch an den Brieff gehangen, Wir Barbara, Gräfin von Oettingen des obgenamten Graff Ulrichs Gemahl, bekennen für Uns und Unser Erben, daß solcher Kauff auch mit Unserm guten Gefallen, Gunst, Willen und Wißen beschehen ist, Wir und Unser Erben sollen und wollen auch nichts darwieder reden, thun und fürnehmen, und haben Uns darauff insonderheit verziegen der Freyheit, so die gemeinen Recht den Frauen zu Gunst geben, und die unter andern zu Latein genannt ist, ad S. C. Vellejanum, der Wir dann von Wort zu Wort bericht seynd, auch alle andere Freyheit, und darauff bey Unsern Trauen an Eyds-statt gelobet und versprochen, den bemeldten Kauff zu halten, und solch Freyheit darwieder nicht zu gebrauchen, und zu Urkund, Unser Innsiegel auch an den Brieff gehengt, der geben ist am Freytag nach St. Egydien-Tag, des heiligen Beichtigers nach Christi unsers lieben HErrn Geburt Vierzehenhundert und im Sieben und Sechzigsten Jahre.

III.

Vertrags- und Vereinigungs-Brieff derer Grafen zu Oettingen,
de Anno 1495. nebst Käysers MAXIMILIANI I. Confirmation.

WIr MAXIMILIAN von GOttes Gnaden Römischer König, zu allen Zeiten Mehrer des Reichs, zu Hungern, Dalmatien, Croatien, ꝛc. König, Ertz-Hertzog zu Oesterreich, Hertzog zu Burgund, zu Lotrick, zu Braband, zu Steyer, zu Kärnthen, zu Crain, zu Lymburg, zu Lützenburg und zu Geldern, Grafe zu Flandern, zu Habsburg, zu Tyrol, zu Pfiert, zu Kyburg, zu Artoiß, und zu Burgund, Phallentz-Grafe zu Heingow, zu Holand, zu Seeland, zu Namur, und zu Zütphen, Marggrafe des Heiligen Römischen Reichs, und zu Burgaw, Landgraf in Elsaß, Herr zu Frießlandt, auff der Windischen Marck, zu Portenau, zu Salins und zu Mecheln ꝛc.

Bekennen öffentlich mit dießem Brieff und thun kund allermänniglich, daß unß die Edlen unser und des Reichs lieben Getreuen, Wolffgang, Johanns und Joachim Graffen zu Oettingen Gebrüdere, und Vettern, einen Vertrags- und Vereinigungs-Brieff, so sie gegen und mit einander auffgericht, gemacht, beschlossen und besiegelt haben, fürbracht und demüthiglich gebetten haben, daß Wir als Römischer König ihnen solchen Brieff in allen und jeglichen seinen Wortten, Puncten, Clausuln, Articuln, Innhaltungen, Meynungen und Begreiffungen zu confirmiren, zu befesten, und zu bestätten gnädigst geruheten, welcher Brieff von Wortt zu Wortten also lautet:

Wir Wolffgang, Johanns und Joachim, Graffen zu Oettingen, Gebrüdere und Vettern, bekennen unverscheidenlichen und thun kund allermänniglichen mit diesem offnen Brieff, daß Wir alle drey sammentlich und einhelliglich mit wohlbedachtem Sinne und Muthe für unß und alle unßere Erben, umb langwieriger Auffenthaltung, Nutz und Frumen willen, unßere Graffschafft, Herrschafften und Leuthe und Güttere nach ge-

haltenen allerfleißigsten Rath, unßer Räthe und lieben Getreuen wissentlich und freymüthiglich inl der allerbesten Form und Maaß, die zu solchen gebraucht werden, jetzt und hienach künfftiglich an allen Enden und Städten, vor allen Leuthen, Richtern und Gerichten, Geistlichen und Weltlichen allermeist bindig ist, Krafft und Macht haben soll und mag, gemacht, gesetzt, und unß mit einander Brüderlich, Vetterlich und freundlich geeint und vertragen haben;

Zum ersten, Daß unßer keiner, unßer Erben, unßer Ambtleuth, unßer Diener noch jemandt ander, wie der oder die möchten genennet werden, in unßerem Nahmen, noch von unßertwegen mit unßer Grafschafft und Herrschafft, Schloßen, Städten, Märckten, Befestigungen, Landen, Leuthen, noch Güttern, die wir jetzo haben, oder hernach ererben oder überkommen möchten, gar nichts ausgenommen, wieder den andern, sein Erben, noch die seinen, Geistlich noch Weltlich, nit seyn noch gestatten, sondern wer unser einen, sein Erben, oder die ihren an ihren Herrschafften der Grafschafft Oettingen Landen, Leuthen, Güttern, Freyheiten oder altem Herkommen, wieder Recht beschedigen oder bekriegen wolte, so dann der dem solcher begegnet, unß den andern oder unßern Erben dieser Einung anhändig und verbunden, das entdeckt und williget, als er auch thun soll, daß wir die andern oder unser Erben seyn, in derselben Sach zu Recht und aller Billigkeit mächtig seyen, als dann sollen wir Ihme, wo mann Ihme dabey nicht bleiben laßen, sondern darüber, als vorstehet, bekriegen wolt, getreuen Beystand thun und helffen mit allen unßern Schlossen, Stätten, Bevestigungen, Landen, Leuthen, Güttern und gantzem Vermögen nichts minder, sondern allermaßen, als treff die Sach unß all unverscheidentlich an, dann zu solcher Nothdurfft unßer jeder und des Erben, Städt, Schloß, Land und Bevestigung, nichts ausgenommen, dem andern und sein Erben offen, gemein und gebräuchig seyn sollen, zu allen billigen Dingen ohn all Gefehrde; Doch ob dem, der die Oeffnung thäte oder gebe, damit Cost oder Zeug auffgieng oder verbraucht würde, das sollen Ihm der oder die solche Oeffnung, Zeug und Costen gebrauchen, in einem Viertel Jahr den nechsten darnach vergelten und bezahlen, nach gleichen billigen Dingen ohn alle Wiederrede und Gefehrde.

Zum andern sollen noch wollen unser keiner noch sein Erben, keinem Fürsten, Fürstenmäßigen noch andern übergenoßnen unser Herrschafft, Städt, Schloß und Bevestigung, die wir jetzo haben, oder künfftiglich überkommen, weder in Kriegs, Dienerschafft noch andere Weiße, wie es durch jemand erdacht werden möchte, nicht öffnen noch gebrauchen lassen, ohne der andern Graffen zu Oettingen, Gunst, Willen und Witzen, Es soll auch unßer keiner, noch sein Erben, den andern oder des Erben von gar niemand anders dann sein selbs und der Seinen wegen dießer vor- und nachgeschriebenen Einung, weder umb Oeffnung noch Hülff zu mahnen haben, in keine Wege.

Zum dritten wollen noch sollen unßer keiner noch seine Erben dem andern oder seinen Erben keinen ihren und in unßern Städten, Schloßen, Landen und Gebiethen nicht halten, haußen, höffen, eßen, trincken, noch gefährlich hinschreiben, noch schaffen, gethan werden in kein Weg.

Zum vierdten, Damit unßere Graffschafft und Herrschafft desto minder zertrennt und in frembde Händ gestellet werde; So haben wir aus sonder Vorbetrachtung unß für unß und alle unßere Erben, geeinet, ob unßer einer oder seine Erben, ein oder mehr unßer Graffschafft und Herrschafft, Städt, Schloß, Nutzung oder Gütter, die wir jetzo haben, oder hernach überkommen, von Nothdurfft wegen versetzen oder verkauffen wolten oder müsten, daß der und sein Erben das zuvorderst vor allen Dingen einem Graffen zu Oettingen, je dem nechst gesipten, der vor an unßer Grafschafft Nutzungen und Regierungen auch Theil hat, und dießer Einung mit Ayden und Treuen, alles nachfolgt, verpflichtig ist, oder so derselbe der Zeit bey seinen vogtbahren Jahren nicht wäre, und sich noch nicht verpflicht, seinen Vormund, der diese Einung gelobt und geschwohren hat, anbiethen, und so er das annehmen will, daß er in 2. Monathen den nechsten darnach ohne längern Verzug endlich Antwortt geben soll, als dann sollen ihme dieselben Gütter oder Nutzung solcher Maaß zu kauffen geben oder versetzt werden, daß der Kauffer hinfür umb 20. fl. Kauff-Geldts, je einen Gulden Jährlicher Nutzung wohlgehaben mag, und in solchen hingeben oder versetzen nicht anders dann die besetzten und Jährlichen Nutzung von halb bauen, Aeckern, Wißmaden, Gartten, Zehenden und Umgelden nach gleichen billigen Dingen jedes von dreyen Jahren ungefährlich in ein gemeines verzogen, geachtet und angeschlagen werden, und dannoch nicht desto minder die Städt, Schloß, Schloß, Marckht, Dörffer, auch der Mannschafft, Oberkeit, Herrlichkeit und Gerechtigkeit darzu gehörig, mit folgen, und dabey bleiben ohne alle Gefährde;

Wollte aber derselbe Graff oder Vormundt solchen Kauff oder Versetzung in vorgeschriebener Zeit und Maß nicht annehmen, so soll doch, der also hingeben oder versetzen will, darumb keinen frembden sondern je einen andern Graffen zu Oettingen dieser Einung als vor und nachstehet, unterworffen und verpflicht, anbiethen, so lang bis er einen Annehmer findet, ob es aber so ferr käme, daß kein Graff zu Oettingen solchen Kauff oder Versetzung annehmen wolt, oder möchte, dann fürhin, und nicht ehe, mag er das ander Leuthen anbiethen, verkauffen oder versetzen, nach seiner Nothdurfft, doch auch nicht anders oder höher dann alleweg ein Gulden Jährlicher Nutzung umb 20. fl. Haubt-Guths als oblauth, auch keinem Fürsten, Fürstenmäßigen oder Übermächtigen, dann wir Graffen zu Oettingen seyn, und nicht zu urtat oder ewiglichen, sondern alleweg auff Wiederlößung wie hernach begriffen würdet, aber die Regierung, Oberkeit und Herrlichkeit an unßer Grafschafft, gemeinen Regalien, als an Landgerichten, Wildpahnen, Glaiten, Zöllen, Freyheiten, Holtzmärckten, Lehenschafften und andern gemeinen Dingen, der Nutzung auff dem Tisch getheilet werden sollen, wollen, künten noch mögen, weder wir, unßer Erben oder Nachkommen Graffen zu Oettingen in ewige Zeit keinen Frembden, außerhalb unßers Nahmens und Stammen immermehr verkauffen noch versetzen, all-und dieweil ein Männlich Ehelich Persohn desselben unßers Bluts, Nahmen und Stammen in Leben ist, aber die Nutzungen davon gefallende, möchten wir unßere Erben und Nachkommen, wo die kein Graffe zu Oettingen annehmen wolt, einem Frembden, doch keinen unßern übergenoßen, in vorgeschriebener Maaß wohl verkauffen oder versetzen, auff Wiederlösung, wie nachfolgt, und nehmlich mit solchem Geding und Unterscheid, daß der Käuffer derselben Nutzung keine Mit-Regierung, Herrlichkeit noch ferrer Obrigkeit oder die Gerechtigkeit haben, dann daß er Nutzung, solches seines Kauffs zu gebührlichen Zeiten in der Theilung auff dem Tisch annehmen solt, ohne alle Gefährde, dann von wegen der Wiederkauff- und Lößung aller unser Graffschafft und Herrschafft, Städt, Schloß, Leuth, Gütter und Nutzung, davon hievor Meldung geschicht, die dismahls in frembden Landen stehen, oder fürohin in frembde Hände laut diß Vertrags kommen, damit dieselben desto eher wieder zu unserer Graffschafft und Herrschafft gebracht werden mögen, haben wir unß also geeinet und vertragen, daß dieselben Wiederkauff- und Lösung, die jetzt vorbehalten seyn und fürhin werden, unß allen Graffen zu Oettingen, die vor an derselben unßer Grafschafft, Regierung und Nutzung Theil haben, und dieser Einung unterworffen sind, gemein und verfangen seyn sollen, nehmlich also, daß ein jeder solcher Graff dieselben verkaufften oder verpfändeten Schloß, Städt, Märckt, Dörffer, Höff, Leuth, Güldt und Nutzung wohl an sich kauffen oder lößen mag, ohne Irrung der andern, doch in der Formb, welcher des Gemüths oder Willens seyn würdet in jetzgedachter Maaß etwas, das vor durch ein andern auff ein Wiederkauff hingegeben oder versetzet wäre, an sich zu kauffen oder lösen, der soll demselben Graffen, durch den dasselbe Stuck verkaufft oder versetzt ist, oder so er einwäre, sein nächsten Mannlichen Erben, den es erblichen zugehört, wissentlich verkunden, ob er oder dieselben Erben, solch Stuck selbsten wieder kauffen oder lösen wolten, des Sie in einem Monath dem nechsten darnach, ja oder nein, endlich verständig Antwortt geben, und so es ihnen gemeynt seyn will, den Wiederkauff oder die Lösung nach Laut des Kaufs- oder Versetzung-Briefs, auff die nechste Zeit, solches alsdann geseyn mag, thun sollen, ohn alle Gefehrde.

Wo aber derselbige Graff oder sein Mannlich Erben nein antwortten, und derselben Zeit selbs nicht lößen oder wiederkauffen wolten oder möchten, alsdann und nicht ehe mag der Begehrende zu der Lösung oder Wiederkauff greiffen, ohne alle Irrung und Eintrag: Doch soll er zuvor an deme, der es versetzt, oder verkaufft hat, oder sein nechsten mannlichen Erben, des ein Wiederkauff oder Loß-Brieff geben, nach aller Nothdurft, auch füran, so er gelöst hat, dieselben erlösten oder wiederkaufften Leuth, oder Gütter nicht schatzsteuren, sonder sonst ungefährlich halten als ander sein arme Leuth.

Zum Fünfften zu Auffenthaltung und Langwehrung unßer Grafschafft, Nahmen und Stammen, haben wir unß mit einander geeint und vertragen, ob wir ein oder mehr Töchter überkommen, daß dieselben kein unßer Graffschafft, Herrschafft, Städt, Schloß, Leuth noch Gütter erben, noch derselben, alldieweil ehelich Graffen unßers Nahmen und Stammen im Leben sind, pfä-

hig oder empfänglich sindt, sondern Sie sollen durch unß und unßere Erben ziemblich und erbarlich, als solchen Gräfin gebühret, hindan gewiesen und versehen, nehmlich einer jeden zu Weltlichen Standt nicht über Sechs Tausendt, und einer zu Geistlichen Weeßen nicht über 2000. Gulden oder der wehrt gegeben werden, in solcher Maaß, daß Sie damit gäntzlich hindan seyn, und fürhin zu unß und unßern Mannlichen Erben noch zu unßerer Graffschafft, Herrschafft, Leuthen, Güldten und Güttern, liegenden noch fahrenden Lehen noch eigen, nichts ausgenommen, nimmer kein Zuspruch, Recht noch Gerechtigkeit haben, suchen, noch gewinnen sollen noch mögen, weder mit noch ohne Recht, in keine wege, und ob wir oder unßere Erben mit Todt abgiengen, ehe und bevor wir dieselben Töchter dermaßen hindan gewiesen, und fürsehen hätten; So sollen Sie dahin Krafft dieser Einung und Verschreibung keines Guths noch Erbs, so andere Manns-Personen unßers Nahmens und Stammes in Leben sind, weiter pfähig und empfänglich seyn, dann so viel jederzeit ihrem Stand gebühret, und nehmlich über die obgeschrieben Summen nicht;

So es aber so weit käme, daß kein Graff zu Oettingen mehr im Leben, und allein Töchter vor Augen wären, da GOTT lang vor seyn wolle, was dann den Töchtern an solcher unßer Graffschafft und Herrschafft, Gülten und Gütern erblich von Billigkeit und Rechtswegen zugehöret, soll ihnen hiermit nicht abgeschnitten seyn.

Zum Sechsten seynd wir mit einander einig worden, daß unßer keiner noch unßere Erben niemands andern, einen oder mehr Mannen oder Frauen, Geistlichen noch Weltlichen Personen, wie Sie genannt, die nit unßers Nahmens und Stammen sind, von keinerley Sach wegen, dieweil Graffen von Oettingen im Leben seyn, weder im Leben oder am Todt-Bett über 2000. Florin Rheinisch, oder derselben werth, an unßer Graffschafft und Herrschafft liegenden Gütern und Lehen-Güldten, nichts hinschaffen, vergeben und ordnen soll, noch möge, und ob solches Hinschaffen, Vergeben und Ordnen, wie vor lauth, beschehe, soll doch in alle Wege den Graffen zu Oettingen die Wiederlößung umb das Geldt, darumb es verschafft, vergeben oder geordnet wäre, vorbehalten seyn, und ob durch einen oder mehr hierwieder in laut diß Articuls gefährlich gehandelt und fürgenommen würde, soll doch solches in allen Rechten, vor allen Gerichten, und an aller statt, wo das fürkombt, gantz untüglich, krafftloß und den andern Graffen unschädlich seyn, sondern dasselb verkauff- oder versetztes Guth soll den andern Graffen, an solch Beschwehrnuß ohne Irrung zustehen, und jemands davon nichts pflichtig seyn, alles getreulich und ungefährlich.

Dann die fahrenden Haab antreffend, soll das Geschoß und was zu der Währe gehört, bey der Graffschafft in alle Wege bleiben, der andern fahrenden Haab auch Paarschafft halben, an Geldt nichts auffgenommen, was der durch einen nit vergeben oder verschafft würdet, soll den nechsten Mannlichen Erben des Verschaffers und Vergebers, zustehen und verbleiben, und ausser derselben niemands Gerechtigkeit darzu haben, in keine Weiß, doch soll sich keiner der Gefährlichkeit gebrauchen, daß Er im Leben ichts von liegender Haab verkaufft, damit er baar Geldt überkomme, sonder ohn Argelist vermiten seyn und bleiben.

Zum Siebenden haben Wir unß also vertragen, daß weder wir, unßere Erben, unsere Freunde noch jemands von unßern wegen keinem unßerm Sohne, den Wir jetzt haben, oder den Wir oder unßere Erben hienach überkommen möchten, kein Fürsten, Fürstenmäßigen noch Mächtigern, dann Wir Grafen zu Oettingen seyn, zu Gubernatorn, Regierer, Gerhaben oder Vormund setzen, noch ordnen sollen, sondern je einen unßers Nahmens desgleichen oder minnern, derselbig soll diese Einung vor- und nachgeschrieben, zu GOTT und den Heiligen auch geloben und schwöhren, und vor dem den Standt der Vormundtschafft nicht haben, noch dazu gelaßen werden, in keine Weiß;

Wann auch der oder dieselben unßer oder unßer Erben Söhne zu ihren Tagen kommen, und Vierzehen Jahr alt worden sind, so sollen Sie durch ihre Vätter, Vormund oder andere Graffen zu Oettingen, die diese Einung gelobt und geschwohren haben, vermögt, und darzu gehalten werden, daß Sie diese Einung, Bündnüß und Verschreibnuß, nach Innhalt dieß Briefs, auch geloben, zu den Heiligen schwöhren, und des Nothdurfft Brieff geben, ohne alle Gefährde.

Wär aber Sach, daß der oder dieselben unßer oder unßer Erben Söhne solches nicht thun, und sich des setzen wolten; So sollen der oder dieselben von den andern Graffen, die dazumahl leben, in kein unßer Graffschafft und Herrschafft Oettingen, Städt, Schloß, Bevestigung, Erb oder Nutzung gelaßen werden, der auch nicht pfähig oder empfänglich seyn, so lang bis Sie diese Einung zu GOTT und den Heiligen geloben, schwöhren und sich verbinden, des wir unß jetzt laut des Briefs gegen einander verpflicht haben, ohne alle Gefährde, wo aber einer oder mehr Graffen zu Oettingen über das vor solcher Verpflichtung in einig Schloß, Stadt, Erb- oder Nutzung für sich selbs, oder durch jemands Hülffe kommen, wie das beschehe, und diese Einung alsdann nicht geloben und schwöhren wolten, das soll doch als unnutz, unkräfftig und todt, in keinen Rechten zugelaßen werden, sondern bey den Poenen dieser Einung in all Weg verbotten seyn.

Zum Achten seyn Wir mit einander überkommen, daß wir und unßere Erben kein unßer Hauß-Frauen, auff kein unßer Herrschafft, Schloß, Städt, oder Gütter, die wir jetzt haben, oder hiernach überkommen möchten, mehr verweißen sollen, Sie haben sich dann vorhin gnugsamlich verschrieben, gelobt und geschwohren, diese Einung als Wir zu halten, in denselben verweißen soll auch lauter begriffen, daß die armen Leuthe durch Sie oder ihre Ambtmänner, noch jemandt von ihrentwegen, nicht geschätzt, steuert noch ferrer beschwehrt, dann wie Ihnen die eingeantwortt und befohlen werden, also, daß Sie allein Ihr Zinß, Güldt und Dienst genügig, und alle ander Regierung, Oberkeit, Herrlichkeit und Gerechtigkeit, dem Graffen, der Sie also verweist, und des Mannlichen Erben, gäntzlich vorbehalten seyn, dieselben unßer und unßerer Erben Hauß-Frauen sollen auch kein andern Schutz- oder Schirm-Herrn annehmen, dann ein Graffen zu Oettingen, der soll auch schuldig und gebunden seyn, und sich gegen ihr verschreiben, ihr solcher ihrer verweister Güldt und Recht jährlich zu verhelffen, Sie auch getreulich zu schützen, schirmen und handhaben nach gantzem seinem Vermögen, ohn alle Gefährde.

Zum Neundten haben Wir unß geeint, ob Wir oder unßere Erben, zu Kriegen oder Diensten ausser Land ziehen würden, daß Wir unßer Herrschafft keinen unßern Obergenoßen oder Mächtigern, sonder Ihr einer dem andern, oder einem unßers gleichen oder minnern ungefährlich zu regiren befehlen sollen, derselbig soll auch diese Bündnüß und Einung zu halten, schwöhren und geloben, und vor dem zu keiner Regierung gelassen werden, in keine Wege; und damit diese Bündnuß, Einung und Satzung der hievor geschrieben Neun Articul desto stattlicher, und bündlicher, auch kräfftiger sey und seyn möge; So haben Wir vor unß und all unßere Erben je einer dem andern bey unßern Gräfflichen Ehren und Handgebenden Treu gelobet; Dararauff auch gelehrt, jede mit aufferhobenen Fingern zu GOTT und den Heiligen, leiblich, wissentlich und wohlbedächtlich geschwohren, alle vorgeschriebene Stuckh, Puncten und Articuln, gantz, wahr, stet, und unverbrüchlichen zu halten, zu thun, und den in alle Wege nach zu kommen, mit gantzen Treuen, ohne alle Arglist, Auszug, Behelff, Wiederrede und Gefährde;

Bey dem haben Wir unß gegen einander für unß und alle unßere Erben wißentlich und wohlbedächtlich begeben und verziegen, begeben und verzeihen unß auch hiermit in Krafft obvermelter Pflicht und Macht diß Briefs, ob unßer einer oder seine Erben welcher oder welche die wären, dieser hievor geschriebenen Neun Articul ein oder mehr nicht hielten, oder vollziegen, in ihren gesetzten Zeiten und Maaßen, sonder verbrechen, das doch in kein Weg seyn noch beschehen soll, so dann darauff derselbig durch einen oder mehr Graffen zu Oettingen, die der Zeit im Leben und dieser Einung verpflicht seyn, schrifft- oder mündlich belanget, erinnert oder ersucht würdet, dasselb so er also verbrochen und nicht vollzogen hätt, abzustellen und zu vollziehen, das soll er alsdann thun, und die Sache in Monaths-Frist den nechsten nach solcher Ersuchung anbringen, und in die vorigen Maaß und Formb in Laut dieser Einung stellen, ohn alle Auffzug, Behelff und Wiederrede, alles getreulich und ungefährlich, wo er aber solches in bemelter Zeit nicht thät, so soll mit Außgang desselben Monaths dadurch und darumben gäntzlich nichts minder, dann ob es mit Recht ordentlich gesprochen und erkennet wäre, von demselben Verbrecher oder inhaltenden Graffen abschieden und gäntzlich hinfallen, als sein gegen wäre, Recht und Gerechtigkeit, die er oder seine Erben zu denen andern Graffen zu Ottingen, die dazumahl leben, und diese Einung gelobt und geschwohren haben, zu Behelff hätten, vermeynten oder haben möchten, umb was Ursachen oder Spruch das wäre, nichts ausgenommen, damit auch derselbe nicht haltende Graff verwürckt und verlohren haben, alle seine Nutzung und Theil an den Regalien unßer Graffschafft, Landt, Gericht, Zollen,

len, Geleiten, Holtz-Märckten, Lehenschafften und allen andern gemeinen Dingen, die auff dem Tisch getheilt werden, also daß er und seine Erben zu solcher Gemeinschafft weder der Regierung noch Nutzung nimmer kommen, noch gelassen, sondern sollen solche Regierung und Nutzung gefallen, werden und bleiben, denen andern Graffen zu Oettingen, die dazumahl im Leben, und die Einung zu halten schuldig seyn, gelobt, geschwohren und verbriefft haben, wieder das darinnen oder dafür soll, kan noch mag denselben Verbrecher oder nit Vollzieher und seine Erben nicht schützen, schirmen, helffen, friden noch behalten, kein Gericht noch Recht Geistlichs noch Weltlichs, weder Bindnuß, Einung, Satzung, Gesellschafft, Geboth, Verbott, Landt-Friedt, Glait, Freyung, Freyheit, Gnadt-Brieff, Privilegia noch einig rechtlich Erbiethung, oder ichts anders, daß derselbe Verbrecher oder nit Vollzieher der Zeit hätte, oder das Ihm oder seinen Erben auff ihre Ansuchung und Bitte, oder aus eigner Bewegnuß von den Oberhanden **unßerm allerheiligsten Vatter dem Pabst, den Heiligen** Concilien, **Römischen Käysern, Königen oder andern** niemand noch nichts ausgesundert, gegeben werden, das Sie davor oder darinnen fristen möcht, in keine Wege, sondern welcher oder welche das thun, sollen dieser jetzgemelten Gnadt, Freyheit, Recht, Hülff und aller andern Gegenwähre gemeinlich und jeder besonder mit sambt dem Rechten das gemeiner Verziehung wiederspricht, in alle Wege gäntzlich verziegen, anzunehmen und zu gebrauchen unempfänglich seyn, und dannoch nicht desto minder mit allen andern des oder derselben Schlossen, Städten, Bevestigungen, Herrschafften, Leuthen und Güttern, so Sie an der Grafschafft Oettingen über das dermaßen von ihme fiel, noch hätten, oder überkommen, diese Einung vor- und nachgeschrieben, in allen Stucken, Puncten, Articuln, Innhaltungen, Meynungen und Begreiffungen, so weit sich die strecken mögen, halten und vollziehen, bey Gräfflichen Ehren, gegebenen Hand-Treuen, und geschwohrnen Eyden, ohn alle Auszug, Behelff und Wiederrede;

Wo aber unßer oder unßer Erben einer oder mehr, das auch nit, sonder was anders dießer Einung wiederwärtig fürnehmen, handelten oder thäten, welcher Maaß das beschehe, nichts ausgenommen, das soll doch vor allen Leuthen, Richtern und Gerichten, Geistlichen und Weltlichen an allen Enden und Stätten, krafftloß, unnutz und todt heissen und seyn, und in keine Weiße wieder diese Einung inner- noch ausserhalben Rechts zugelassen werden, sondern der oder die Verbrecher und Ihre Erben sollen in diesem Fall, wo es gütlich oder rechtlich fürkommet, zusambt dem Verlust der Regalien, als obstehet, allweg unrecht und verlohren, und die andern Graffen zu Oettingen, die dieser Einung leben und Folg thun, in alle Wege recht und gewunnen haben.

Ferner haben wir unß mit einander für unß und alle unßere Erben, bey obvermelten unßern Eyden und Treuen der nachfolgenden Articul geeint und vertragen, also ob unß oder unßern Erben jemand, wer der wäre, unßere Grafschafft Oettingen, Herrschafft, Landt, Leuth, oder Gütter gemeinlich oder sonderlich anspräche, von was Sach wegen sich das begebe, nichts ausgenommen, darinn sollen und wollen wir all einander getreulich helffen verantworten, und versprechen zum Besten und weisten, ohn alle Gefährde; und in dem kein Theil suchen noch begehren, das ihm nutzen und dem andern schaden möcht, in keine Weiß.

Begäbe sich aber, daß wir oder unßer Erben selbs zu einander zu sprechen hätten oder gewunnen, von was Sach oder Gütter wegen, nichts ausgenommen, die nicht 3000. Fl. werth wären, und unß selbß deshalb gütlich mit einander nicht geeinen und vertragen möchten, so soll der Kläger ein gemeinen aus des Graffen Prälaten oder Räthen, gegen den er die Spruch vorhat, erkießen und nehmen, den soll der Beklagt oder seine Erben darzu vermögen, daß er sich der Sach belad, und in einem Monath den nechsten darnach ohne längern Verzug-Tag, daran setze und fürnemb, vor demselben gemeinen nutzlichen Zusatz, von jedem Theil 2. sollen alsdann die Sachen, wie sich gebühret, rechtlich fürgetragen und zu recht gesetzet werden, in einem Monath, dem nechsten nach den ersten Tag, darauff die Klag beschicht, es wäre dann, daß sich die Sachen nach Ordnung deß Rechten, oder mit beyder Theil Willen und Wissen, länger verzügen, das soll hierinn keinen Theil Schaden bringen, aber so baldt die Sachen also von beeden Theilen gnugsamblich eingeführt und zu recht gesetzt werden, sollen der Gemein, und die Zusatz anfangs Fleiß fürwenden, die Partheyen gütlich mit Willen und Wissen zu vertragen;

Wo aber die Güttlichkeit nicht verfahen möcht, mit ihrem rechtlichen Spruch in ziemblicher ungefährlicher Zeit entscheiden, was dann also durch die Gemein und Zusatz einhelliglich oder mit den mehrern zu recht erkennet und gesprochen würde, dem sollen die Theil es berührt ohne ferrer Auszug appelliren, suppliciren, und Weigerung gestracks nachgehen und Folg thun, ohn alle Gefährde.

Hätten oder gewunnen aber wir oder unsere Erben, zu einander zu sprechen umb Sachen oder Güther, die mehr dann 3000. Fl. oder der werth, wie Sie genannt wären, nichts ausgenommen; So mag der Kläger auch ein Gemeinen aus des Prälaten oder Räthen, den er beklagen will, nehmen und vor dem die Sachen laßen zu Ende kommen, wie vorstehet, oder wo es ihm nach gröβen der Sach nit ebnet, vor den Prälaten oder Räthen seines Wiedertheils also zu handeln, so mag er einen Gemeinen erkießen, aus den nachgeschrieben Fürsten und Herren, nehmlich **den Hochgebohrnen Fürsten und Herrn, Herrn Friedrichen, Marggraffen zu Brandenburg, zu Stettin, Pommern, ꝛc. Hertzog, Burggraffen zu Nürnberg und Fürsten zu Rügen, die Ehrwürdigen in GOTT, Herrn Wilhelmen, Bischoffen zu Eißstädt, und Herrn Friederichen, Bischoffen zu Augspurg, die Wohlgebohrnen Herrn Eberhardten, Graffen zu Würtemberg und zu Mömpelgardt ꝛc. den Eltern, Krafft, Graffen von Hohenlohe und zu Ziegenheimb, und Albrechten, Herrn zu Limberg des Heiligen Römischen Reichs Erbschencken ꝛc.** und denselben Gemeinen, den der Kläger aus den jetztgenanndten unßern Herrn und Freunden, also genommen und benennt hätte, sollen der Antwortter, oder seine Erben auch fleißlich bitten, sich der Sach anzunehmen, End und Austrag zu geben, als vorgeschrieben stehet, ungefährlich;

Wäre aber, daß einer oder mehr der also genennt oder gebetten würde, die Sach nicht annehmen und entscheiden wolt, so soll je ein anderer aus den benannten unseren Herren und Freunden oder ihren Nachkommen, der Wir unß an ihr Stätte vereinen, benennt und gebetten werden, so lang und viel, bis sich einer beledt, die Sachen zu unterscheiden vor demselben Gemeinen, mit gleichem Zusatz, von jedem Theil 2. sollen die Sachen in aller Formb und Maaß, als hievor von den Rechten, vor den Prälaten und Räthen geschrieben ist, nach Ordnung des Rechtens fürgewendt und ausgetragen werden, ohn all Auszug, Behelff, Wiederrede und Gefährde in alle Weege, und so offt der vorgemelten Fürsten und Herren einer mit Todt abgehet, sollen und wollen wir und unßere Erben uns allwegen eines andern in einem Viertheil Jahr dem nechsten nach solchen Abgang, ungefährlich mit einander gütlich vereinen, und bey dem oder denselben alsdann auch aller Sachen bleiben, als bey dem oder den abgegangen ungefährlich.

Hätten oder gewunnen aber unser eins oder unser Erben, Prälaten, Räthe, Edelleuth oder Diener Geistlich oder Weltlich, zu des andern oder seiner Erben, Prälaten, Räthe, Edelleuth, Dienern, Burgern, Bauern oder Unterthanen, ausserhalb des, das billich für geistlich Gericht gehört, zu sprechen, umb was Sachen das wäre, das soll berecht und ausgetragen werden, vor des Graffen Räthen oder Hoff-Gericht, dem der Antwortter obvermelter maßen zustehet, wie recht ist, ungefährlich.

Hätten oder gewunnen dann unser oder unsere Erben, Burger, Bauern oder Unterthanen, zu des andern oder seiner Erben, Burgern, Bauern oder Unterthanen in vorgedachter Weiß zu sprechen, soll allweg der Kläger dem Antwortter nachfahren in das Gericht, darinnen er sitzt, und daselbst Recht nehmen, nach Ordnung desselben Gerichts, und wie recht ist; Berührt es aber Erb oder eigen, soll die Rechtfertigung allweg geschehen, in dem Gericht, darinnen es gelegen, wie billig und recht ist, ohn all Gefährde.

Weiter haben wir unß geeinet, ob unßer oder unßer Erben arm Leuth, Unterthanen oder Verwandte Geistlich oder Weltlich in unßern Städten, Gerichten oder auff dem Land uneinig würden, zu Auffruhren kommen, und einander mißhandelten oder schlügen, daß unßer keiner, von der seinen wegen, hinwieder gegen dem andern ausserhalb Rechts nichts fürnehmen noch zu thun gestatten, sondern das mit freundlichen Rechten austragen lassen soll, als vorgeschrieben stehet, es wäre dann, daß wir, unßer

unßer Ambtmänner oder Ambtleuth ungefährlich darzu kommen; So möchten Wir oder Sie die Mißhandler also zu frischer Getat wohl darzu halten, die Sachen daselbst in dem Gericht auszuführen, und die Frevel zu verbüssen, nach derselben Gerichts Recht, ungefährlich;

Fürter haben wir unß vertragen, daß unser keiner, noch unßer Erben durch unß selbst oder die unßern gegen des andern Dienern, Unterthanen noch armen Leuthen mit der Getat handlen noch freventlich zu ihme greiffen sollen, dann umb solch Sachen, darumb einer mit einen gefahren will, wie recht ist, und wo hinfür ein solcher in unßer Graffschafft Halß-Gerichten angenommen, der soll daselbst gericht, wurde er aber ausserhalben betretten, so soll er in das nächst der Graffschafft Halß-Gericht geführet, und alda gericht werden, nach Innhalt unßer Graffschafft Freyheit, ungefährlich.

Wir haben unß auch geeint, daß weeder wir noch unßere Erben kein Diener annehmen, noch sonst jemandt andern Geistlichen oder Weltlichen, den wir vermeynten zu verantwortten oder zu versprechen, an unß ziehen sollen noch wollen, der oder dieselben haben dann vorgelobt, daß Sie aller Sachen die sich zwischen ihnen, unß und den unßern, dieweil Sie in unßern Dienst und Verspruch seyn, begäben, vor unßern Hoff-Gerichten und Räthen Recht nehmen und geben wollen, und daß wir ihr darzu mächtig seyn;

Noch ferner seyn wir mit einander überein kommen, daß unßer keiner noch sein Erben dem andern, noch sein Erben, kein den ihren wieder ihren Willen in unßer Gebiethe einnehmen noch verhalten; wo aber unser Arme, Hindersassen oder eigen Leuth ungefährlich in Kauffs-Wechsels- oder Heyraths-weiße von unßer eins in des andern Gericht oder Gebiethe ziehen würde, sollen wir gütlich geschehen lassen, und einander daran nicht verhindern, auch von den armen Leuthen keine Nach-Steuer nehmen, noch nehmen lassen;

Dann von unßer Graffschafft Lehen wegen, haben wir unß für unß und unßere Erben also vertragen, daß die allweg der älteste unßers Nahmen und Stammen, der in der Graffschafft Oettingen weßenlich Hoff hält und regieret, vor unßer allwegen, die zu jederzeit leben, und an der Nutzungen der Regalien Theil haben und nehmen, leihen solt, also, daß die Lehenmänner unß allen denselben Graffen zu Oettingen, darumb verpflicht, getreu und gewehr seyn sollen, laut der Formb, die bisher in unßern Lehenbriefen gehalten ist, ungefährlich, derselbe älteste Graff zu Oettingen, der die Lehen also leiht, soll auch ohn der andern Willen und Wissen kein Lehen mindern oder niedern, sondern Fleiß haben die zu bessern, verfielen dann etliche Lehen, die sollen unßer gemein seyn und jedem sein Theil folgen, als die Nutzung der Regalien getheilt werden, ungefährlich, hingegen ob icht Schaden oder Kosten, von Lehen, Regalien oder ander gemeiner ungetheilter Sach wegen auffgiengen, oder erwuchßen, die sollen wir oder unßer Erben auch ingemein jeder nach Anzahl seiner Nutzung davon nehmende, mit einander tragen und bezahlen, ohn alle Gefährde, desgleichen was nutz in unßer Graffschafft durch Ertz, Bergwerck, oder in andere Weege aufferstunde, soll auch als die Nutzung der Regalien zu Gewinn und Verlust getheilt, genommen, und gegeben werden; welcher Graff aber ein Ertz-Stolle suchen und ihm die andern, daran er das zuvorn anlangen lassen soll, nicht Hülff thun wolten, ob er dann etwas finden würde, und die andern darnach auch mit Theil begehren, haben und nehmen wolten, so soll doch dem Finder der vierte Theil derselben Ertz zu voraus und in dem andern sein gebührender Theil nach Anzahl seines Nutz der Regalien mit sambt dem Kosten werden, den er auff dem Fundt gelegt hätte, dem ihn die andern jeder nach seiner Anzahl entrichten sollen, ohn alle Gefährde.

Wo aber unßer oder unßer Erben alle Nachkommen einer mehr, welcher oder welch die wären, diesen vorgeschriebenen Stucken dem rechtlichen Austrag und allen andern Dingen nach demselben bis hieher 2. dis Vertrags begriffen, nichts ausgenommen, nicht nachkommen, hielten oder vollzügen, sondern verbrechen oder darwieder handelten, oder thäten, in welchen Weeg das geschehen möcht, das doch bey unßern Ehren, Eyden und Treuen nicht seye, so soll dasselb vor allen Leuthen, Richtern und Gerichten, Geistlichen und Weltlichen an allen Enden und Stätten, wo es güttlich oder rechtlich fürkombt, unfruchtbar, unnutz, Krafftloß und todt heissen, seyn und bleiben in alle Wege getreulich ohn alle Auszug, Behelff, Wiederrede und Gefährde.

Das zu

Das zu Urkundt haben wir obgenannt Wolffgang, Johanns und Joachim Graffen zu Oettingen, Gebrüder und Vettern alle Drey für Uns, all unsere Erben und Nachkommen unßre eigne angebohrne Insiegel wissentlich gehangen an diesen Einnung-Satzung- und Vertrags-Brieff, der von seiner läng wegen Libells-Weiße gemacht, mit einer seidnen Schnur, daran die Insiegel hangen, durchzogen, bevestigt, und geben ist auff Sontag nach St. Mathias des Heiligen 12. Potten Tag, nach Christi unsers lieben Herrn Geburth, vierzehenhundert und im 95sten Jahren.

Das haben wir angesehen, der gemelten Wolffgang, Johannssen und Joachims Grafen zu Oettingen, Gebrüdere und Vettere demüthig und ziembl. Bitt, auch getreue, annehme und nutzliche Dienst, so ihre Vorfordern, und Sie unsern Vorfahren am Reiche, Römischen Keysern und Königen, und uns offtmahls gethan, willigklich und unverdrießlich erzeigt und bewiesen haben, und hinführ wohl thun sollen undt mögen. Und darumb mit wohlbedachtem Muth, gutem Rath und rechten Wissen, den obbemelten Brieff in allen und jeglichen seinen Worten, Articuln, Clausuln, Punckte, Meynungen, Inhaltungen, und Begreiffungen als Römischer König, gnädiglich confirmirt, befest und bestettet, confirmiren, befestigen und bestetten den also von Römischer Königlicher Macht, Vollkommenheit, wissentlich in Krafft diß Brieffs, und meynen, setzen und wollen, daß Sie, ihre Erben und Nachkommen sich des nun hinfür an allen Enden, Gerichten und Städten zu allen ihren Nothdurfften gebrauchen, geniessen, und gäntzlich darbey bleiben sollen und mögen, von allermänniglich ungehindert; Und gebieten darauff allen und jeden Chur-Fürsten, Fürsten, Geistlichen und Weltlichen (ad longum ins Reich) ernst, und festiglich mit diesem Brieff und wollen, daß Sie die vorgenannten Grafen von Oettingen, Gebrüder und Gevettern, und ihre Erben, an dem obbemelten Vertrag, Vereinigung und Verschreibung und dieser unser königlichen confirmation und Bestettigung nicht irren, hindern, darinnen betrengen, beschweren noch darwider handlen oder fürnehmen, sondern Sie darbey geruhiglich bleiben, der handthaben, schützen und schirmen, der auch nach allen ihrem Inhalt gebrauchen und genießen lassen, und darwider nicht thuen, noch Jemandt andern zu thun gestatten, in keine Weiße bey Vermeydung unser und des Reichs schwehren Ungnade, und darzu einer Poen nehmlich 50. Marckh löthigen Goldes, die ein Jeder, so offt er freventlich hierwider thät, uns halb in unser und des Reichs Cammer, und den andern halben Theil den obgenannten Grafen Wolffgang, Johannssen und Joachimb, ihren Erben und Nachkommen, unabläßlich zu bezahlen verfallen seyn soll, Mit Urkundt dieß Brieffs, besiegelt mit unserm königl. anhangenden Insiegel, geben in unser und des heiligen Reichs Stadt Wormbs am Ein und zwantzigsten Tag des Monaths Maji, nach Christi Geburth vierzehen hundert und im Fünff und Neuntzigsten, Unßerer Reiche ꝛc. ꝛc.

IV.

Kauff-Abrede zwischen Hertzog Albrechten in Bayern, und seinem Bruder Hertzog Wolffgang, mit Graff Wolff und Joachim zu Oettingen, wegen der Stadt und Herrschafft Wembdingen, de Anno 1504.

Zu wissen, daß der Durchlauchtig Fürst und Herr, Herr Albrecht Pfaltz-Graf bey Rhein, Hertzog in Ober- und Nieder-Bayern, von sein selbs und an statt seiner Gnaden Bruders Hertzog Wolffgangen von Bayrn, dem Wohlgebohrnen Herrn, Herrn Wolffgangen und Herrn Joachim, Grafen zu Oettingen und Ihren Erben als ewigs Kauff-Recht ist, Sr. Gnaden Stadt und Herrschafft Wembdingen nachfolgender maßen zugestellt und verkaufft hat, nemlichen daß die vermeldten zween Grafen, um vermeldte Stadt und Herrschafft Sr. Gnaden bezahlen und geben sollen, zwantzig tausend Gulden Rheinisch, doch wo sich glaublich in Jahrs-Frist nach Dato dieser Abrede das Weyland Hertzog Ludwig, Hertzog Georgens von Bayern Vatter die vermeldte Stadt und Herrschafft, höher dann um zwantzig tausend Gulden Kauff-Gelds an sich gebracht hat, darum sollen sich alsdann die gemeldten Grafen mit gemeldten Hertzog Albrechten nach ziemlichen Sachen vertragen, und es soll Sr. Gnaden, und derselben Erben die Bezahlung der vermeldten zwantzig tausend Gulden, nachfolgender massen beschehen, also daß dieselben Graffen in Monaths-Frist, Dato dieser Abred-Zettel bezahlen und in Sr. Gnaden sichern Händen ohne Schaden anvertrauen sollen, sechs tausent Gülden Rheinisch, doch solle denselben Grafen von denselben sechs tausend Gulden abgezogen werden, das Geld so sie auff Sr. Gnaden Befehl, der Ritterschafft des Bunds in Schwaben Fußknechten von wegen Sr. Gnaden außgeben sollen, neml. jeden Fußknecht einen Gulden, der denselben Fußknechten von Landau betädingt ist, und so bald die mehrgedach-

gedachten Grafen die vermeldten sechs tausend Gulden in Monats Frist wie vorsteht, bezahlt haben, alsdann soll Hertzog Albrecht Ihnen die Stadt und Herrschafft Wembdingen mit Ihrer Zugehörung, ein- und überantworten, und von Sr. Gnaden und derselben Bruder, Ihme ein Landläuffiger Kauff-Brieff, unter Ihrer Gnaden beeder Insiegel geben, und verfertigt werden, mit dem Vorbehalt, daß die vermeldte Stadt Wembdingen, Sr. Gnaden und derselben Erben zu aller Ihrer Nothdurfft wieder männiglich, doch uff Ihrer Gnaden Kosten und Schaden, jetzt und nun, fürohin alleweg offen Stadt seyn sollen, daß sollen die Grafen Sr. Gnaden solcher Oeffnung halben ein sundere Verschreibung geben, ferner so sollen die ermeldte Grafen und Ihre Erben Sr. Fürstl. Gnaden, und derselben Erben innen Jahres-Frist nach Uffrichtung des Kauff-Brieffs bezahlen tausend Gulden Rheinisch, und solch Bezahlung zu-- In der Stadt ton, und on allen Ihren Schaden, auch um dieselben zehen tausend Gulden, durch die Grafen des ein Schuld-Brief Sr. Gnaden mit der Meinung, wie vorsteht, geben werden, dann um die übriger vier tausend Gülden, so dannoch die mehrgemeldten Grafen an der Kauff-Summ schuldig sind, haben sich Hertzog Albrecht und dieselben Grafen mit einander veraint, daß dieselben Grafen zehen Jahre nechst von Dato dieser Abred, nach einander kommend, seiner Gnaden und derselben Erben Rath und Diener von Hauß aus, und Sr. Gnaden Ihro jeder mit zwölff gerüsten Pferden, wieder männiglich gewartend seyn soll, auch es mit Schaden fueter und mal, und aller andern Sachen halben zwischen Ihrn gehalten werden, wie mit andern Ihrer Gnaden Dienern von Hauß aus, ob auch der Grafen einer, das GOtt verhüten woll, vor Erscheinung der zehen Jahr todts abgieng, soll der, so im Leben bleibt, Sr. Gnaden Rath und Diener bleiben, und des abgestorbenen Erben nichts weniger mit der Rüstung, Seinen Gnaden und derselben Erben gewärtig und verpflicht seyn, allerdings wie obstath getreulich und ungefehrlich, und darauff von vermeldten Hertzog Albrechten, dem Grafen von Oettingen ein Dienst-Brieff und seinen Gnaden von Ihnen dagegen ein Revers gegeben werden, solcher beeder Theil Bewilligung und Abred, hat jeder Theil ein Schrifft in gleicher Laut unter unser Hertzog Albrechts Secret, mein Graff Wolffens Pettschafft, und mein Graf Joachims Insiegel angenommen und bestegelt, geben zu München am Pfingst-Tag St. Peters Ketten-Feyer des Jahres, als man zehlt nach Christi unsers lieben Herrn Geburth funffzehenhundert und im vierdten Jahre.

Das nachfolgende hat Herr Dietrich von Pleiningen mit eigener Hand geschrieben.

Item. Mein gnädiger Herr, Hertzog Albrecht, hat meinem gnädigen Herrn von Oettingen nachgeben, daß Sie die übrigen drey tausend Gulden hiezwischen und Matth. Apostel. Ihren Gnaden zu überantworten, Actum auff Freytag Egidi Anno 1504.

Ist das Siegeln in dieser Abrede uff Glauben unterlassen, sollen die Haupt-Brieff uffgerichtet werden.

V.

Hertzogs Alberti in Bäyern Qvittung über 3000. fl. an der Kauff-Summa wegen Wembdingen, welche von Graf Wolffgang und Joachim zu Oettingen bezahlt worden, de Anno 1504.

VOn GOttes Gnaden, Wir Albrecht Pfaltz-Grafe bey Rhein, Hertzog in Ober- und Nieder-Bayren ꝛc. bekennen mit dem offenen Brieff, daß uns die Wohlgebohrnen, unser lieb getreuen Wolffgang und Joachim Gevettern Graven zu Oettingen, an dem Kauff-Geld der Stadt und Herrschafft Wembdingen erster Bezahlung, ausgericht und am parem Geld zu unsern selbst sichern Händen on Schaden bezahlt haben, drey tausend Gulden Rheinisch Landes-Wehrung, derselben Summa Wir sie qvit, ledig und loß sagen und zehlen, mit Uhrkund diß Qvit-Breiffs, unter unserm Zerugk- aufgedrucktem Secrete besiegelt. Geben, zu Werd am Ertag nach Egidii Im funffzehenhundert und vierten Jahr.

VI.

Vertrag zwischen Hertzog Wilhelm und Ludwig, Gebrüdere, Hertzoge in Bayern ꝛc. mit Graff Wolffgang zu Oettingen, wegen Wembdingen, de Anno 1516.

VOn GOttes Gnaden Wir Wilhelm und Wir Ludwig Gebrüdere Pfaltz-Grafen bey Rhein, Hertzogen in Obern und Niedern-Bayern ꝛc. bekennend als regierend Fürsten für Uns, unser beeder Erben und Nachkommen, und thun kund mit dem Brieff aller-

allermänniglich. Als der Wohlgebohren unser besonder lieber, Wolffgang Grafe zu Oettingen, Weyland den Hochgebohrnen Fürsten unsern lieben Herrn und Vater, Hertzog Albrechten von Bayern ꝛc. löblicher Gedächtniß, und nachfolgend uns obgenannten Hertzog Wilhem, als den Aeltern regierenden Fürsten von wegen des Kauffs um die Stadt und Herrschafft Wembdingen, den der gedachte Grave Wolffgang mit genanntem unsern Herrn und Vater Hertzog Albrechten löblicher Gedächtniß gethan, und getroffen vor den Richtern, des löblichen Bunds Schwaben beklagt, und gerechtfertiget hat, allda ain Urtheil ergangen ist, nachfolgends Inhalts, daß Wir Hertzog, Grave Wolffgangen darlegen unser Einred, und der Richter Mäßigung abzulegen, zu bezahlen und zu geben pflichtig seyn sollten, davon Wir aber an das Käyserl. Cammer-Gericht berufft, allda wir auch die Sache gerichtlich anhängig gemacht. Also haben Wir uns beede Gebrüder obgemeldt, als regierend Fürsten mit genannten Grafe Wolffgangen von wegen sein selbs, seiner Erben und Nachkommen, um dieselben in recht schwebenden Interesse, darzu auch um das Kauff-Geld, so er Grafe Wolffgangen an vermeldtem Kauff heraus gegeben und bezahlt, desgleichen um die zwey tausend Gulden Dienerschafft-Gelts, darum sich der mehr-genannt unser Herr und Vater gegen Grafe Wolffgangen obligirt und verschrieben hat, in der besten Form, Ordnung, Weise, Masse und Rechten geaint und vertragen, und ihme und seinen Erben mit wohlbedachtem Sinn und Muet, zeitiger Vorbetrachtung und rechtem Wissen, der besten kräfftigsten Form, wie das in- oder auserhalb Rechtens am meisten würcklich und beständig seyn, und sonst vor allen und jeden Christlichen und Weltlichen Leuten, Richtern und Gerichten zu ewigen Zeiten, unwiederrufflich Krafft und Bestand hat, haben soll und mag, zugesagt, bewilligt, geredt und versprochen, und thun das hiemit wissentlich und in Krafft dieses Briefs für angeregte Interesse Kauff- und Dienerschafft-Geld, desgleichen für alle Anforderung, so gedachter Grafe Wolffgang, Wembdingen und desselben Kauffs halben gehabt, und zu haben vermaint, Ime Grafe Wolffgangen oder seinen Erben zwey tausend Gulden Rheinisch auff St. Jacobs des Heil. Zwölff Boten Tag, nechst künfftig, oder in acht Tagen, den nechsten darnach, on allen längern Verzug gegen gebürlicher Qvittung in die Stadt Augspurg zu raichen, zu weren und zu bezahlen, und Ihnen darzu fühlo hin zu künfftigen ewigen Zeiten, jährlich und eines jeden Jahrs allein und in besonderheit auff St. Michels des heiligen Ertz-Engels Tag, oder in acht Tagen den nechsten darnach, von nechstkommenden St. Michels Tag über ein Jahr mit erster Bezahlung anzufahen, auch zu Augspurg in der Stadt sechshundert Gülden Rheinisch am Gold oder an Müntz, gemainer und guter unser Lands-Währung, auch gegen ziemlichen Qvittantzen von und aus allen unsers Fürstenthums gegenwertigen und künfftigen Renten, Zinsen, Gülten, Vogtheyen, Ambten, Zöllen, Meuthen, Umbgelten, Nutzungen und Fällen, die Wir ietzo haben, und künfftig überkommen werden, zu jährlichem Zinß geben, reichen, mehren und bezahlen, und Ihnen die zu Ihren oder Ihenen, die ains solchen von Iren wegen Befelch, Gewalt oder Qvittung hätten, sichern Handen antworten, für alles verhefften, verbiethen, und ernieder legen, aller und yeder Gaistlicher und Weltlicher Leut, Richter und Gericht, darzu auch für all acht Krieg und Pönen gemainiglich für all ander Irrung, Einfäll, Verhinderung, Mängel und Gebrechen, die uns unsern Erben, und Nachkommen oder Ime Graf Wolffgangen, seinen Erben und Nachkommen, in einigen Wege zustehen oder begegnen möchten. Wo aber Wir, unser Erben oder Nachkommen, mit Bezahlung der angeregten Zinse, auf ein oder mehr Jahr säumig seyn, und Grafe Wolffgangen sein Erbe oder Nachkommen wider Ihren Willen über die bestimpten Zil auffhalten und verziehen würden, das doch kaines Wegs seyn oder geschehen soll; Alsdann haben sie, so offt das zu Schulden käme, vollen Gewalt und guet Recht, und wir geben In auch denselben Gewalt und das Recht mit diesem Brieff, uns unser Erben oder Nachkommen umb alle Interesse, die derselb Grave Wolffgang, noch Vermügen angeregter Urtail, erlangt hat, darzu auch umb das hinaus gegeben Kauff-Geld, und verschrieben Dienerschafft-Geld, und all erlitten Kosten und Schäden, als Fürsten des heiligen Reichs, nach desselben Ordnung, oder vor Käyserlicher Majestät und des Reichs Cammer-Gericht fürzufordern, und um völlige Wiederlegung, und Bezahlung derselben unverhindert des obvermelten Vertrags, rechtlich zu beklagen, zu vermügen und zu zwingen, oder ob Ihnen süeglicher wäre, bey angezaigtem Vertrag zu bleiben, uns obgenanndten Hertzog Wilhelmen und Hertzog Ludwigen, oder unser Erben und Nachkommen an allem unserm Fürstenthum und desselben Leuten, Gülten, Renten, Zinsen, Zöllen, Meuren, Umgelten, Herrschafften, Vogteyen,

teyen, Steten, Märckten, Dörffern, Weilern, Hoefen, Haben und Güetern, Gegenwärtigen und Künfftigen, die Inen darum samentlich und sonderlich, mit ausgedruckten Worten hypothecirt und verpfändt seyn und bleiben sollen, mit der Gethat und ohnerlangt Rechtens anzugreiffen, die einzunehmen, zu nöthen, zu versetzen, zu verkauffen oder an rechtlich erlangter Pfandschafft statt, selbs zu behalten alles ungefrevelt, und unverhindert, von uns, unsern Erben, und männiglich von unsern wegen, so lang viel und genueg, biß sie um alles, daran sy, laut diß Briefs, Bruch oder Mangel gehabt, gantz vollkommene Ausrichtung, Werung und Erfüllung erlangt haben, mit samt Bekehrung aller erlittener Kosten und Schäden, die sy darunter wie sich das begeben, doch redlich und ungefährlich erlitten hätten, Iren schlechten Worten darum ohne Noth-Recht oder ander Beweisung zu trauen und zu glauben, und vor dem allen und yeglichen, so in diesem Brieff berüert und begriffen ist, soll, kan, oder mag, weder Uns unser Erben oder Nachkommen, desgleichen unser Fürstenthum, Landt, Leut, Hab und Gueter, nit schirmen, befrieden oder fürtragen, keinerley Glait, Freyung, Freyheit, Fried, Gesellschafft, Aynung, Verträge, Gebot, Verboth, Gericht oder rechtlich erbieten, noch ichts anders, das bey geistlicher oder weltlicher Obrigkeit ausgebracht, erlangt, oder durch eigene Bewegniß möcht gegeben, oder verliehen, oder in ander weg durch Menschlich Synn erfunden werden. Es soll auch das alles Graff Wolffgangen, seinen Erben und Nachkommen keinen Schaden fügen, gebähren oder bringen, dann wir uns der und aller andern Freyheiten, Gegenwehr, Auszug und Behelff, bey unsern fürstlichen Ehren, Ayde und wahren Treuen verzigen und begeben haben, sollen und wollen auch derselben und aller anderer Hülff und Gegenwehr hierwider, weder mit noch ausserhalb Gerichts zu gebrauchen, in alle Weg unempfänglich seyn und bleiben. Und wiewohl dieser Brieff einen ewigen Zinß ausweißt und anzeigt; so haben doch Wir vorgenannter Hertzog Wilhelm und Hertzog Ludwig uns und unser Erben in diesem Vertrag mit bestimpten Worten vorbehalten, und Uns Graf Wolffgang für sich seine Erben und Nachkommen zugelassen und bewilligt, daß Wir ye hundert Gülden jährliches Zinß, und Gelts, welches Jahrs, und welcher Zeit Jahrs, uns ebnet und gefällig ist, mit zwey tausend Gülden obgeschriebener Wehrung, wol abkauffen mügen. Doch sollen Wir, so wir also ain oder mehr hundert Gulden Zinß, abkauffen wolten, daß Graff Wolffgangen oder seinen Erben, auff das wenigst ain viertel Jahrs davor mit unsern besiegelten Briefen, wissentlich verkünden, und mit Ausgang desselben viertel Jahrs den Abkauff zu Augspurg, in der Stadt thun mit guten Rheinischen Gülden schwaer genueg an Gold und gerecht von Praeg, oder an Müntz gemeiner, genehmer und guter Landes-Währung, darumb solch Gold in der Stadt Augspurg zu gemainem Wechsel derselben Zeit mag erkaufft und gewechselt werden, und das Haupt-Guet samt dem verfallen unentrichten Zinsen zu ihren sichern Handen und Gewalt für alle Irrung und Bekümmerniß, wie vor der Bezahlung halbe in eim andern Artickel gemeldt ist, raichen und antworten. Wer auch den gegenwärtigen Brieffe mit Graff Wolffgangs seiner Erben oder Nachkommen Gunst, Willen und glaubwürdiger Briefflicher Uhrkund inhat, dem oder denselben wöllen und sollen Wir unser Erben und Nachkommen, von aller und jeder vorgeschrieben Sachen wegen, aller der Recht behafft und verbunden seyn, als ob der oder dieselben mit aigen Nahmen darinn geschrieben stünden, doch allweg mit Vorbehalt des angezeigten Abkauffs alles getreulich und ungefährlich, wissentlich mit und in Krafft dieses Briefs, daran Wir zu Urkund unser gemain Insiegel, daß Wir Uns beed Gebrüder als regierend Fürsten mit einander gebrauchen, gehangen, und darzu jeder mit aigner Hand unterschrieben haben. Geben und geschehen zu München, an Sanct Egidien-Tag, als man zehlet von Christi unsers lieben Herrn Geburt, funffzehen hundert und in dem sechzehenden Jahr.

Wilhelm Hertzog in Bayrn.
H. Ludt. v. Bayrn.
(L.S.)

VII.

VII.

Gräfliche Oettingische Erbeinigung de Anno 1522. nebst Käysers Leopoldi Confirmation vom Jahr 1663.

Wir Leopold von GOttes Gnaden, Erwöhlter Römischer Kayser ꝛc. ꝛc. ꝛc. Bekennen offentlich mit diesem Brief, und thuen kundt allermänniglich, daß Uns der Hoch- und Wohlgebohrne unser und des Reichs lieber Getreuer Ernst, Graff zu Oettingen, unser Geheimer Rath, Cammerer und Reichs-Hoff-Raths-Præsident, in glaubwürdigen Schein in Unterthänigkeit vorgebracht, eine Erbeinigung, so sein und der gesambten Grafen zu Oettingen Vor-Eltern in anno 1522. den 3ten Februarii zu conservation, und Beruhigung Ihres uralten Gräfl. Haußes mit einander gemacht, und aufgerichtet, welche von Wortt zu Wortten hinnach geschrieben stehet, und also lautet:

Wir Carl Wolffgang, Ludwig, Martin, und aber Ludwig Grafen zu Oettingen Gebrüeder, und Vettere, bekennen unverscheidenlich, und thuen kundt allermänniglich mit disem offenen Brief, daß Wir alle vier samentlich, und einhelliglich mit wohlbedachtem Sinn und Muth, für Unß und all unsere Erben, umb langwüriger Aufenthaltung, Nutz und Frommen willen, Unser Grafschafft, Herrschafft, Landt, Leuth, Güetter, nach gehabten allerfleißigsten Rath, unserer Räth, und lieben Getreuen, wissentlich und freymüthiglich in der allerbesten Formb und Maß, die zu solchem gebraucht worden, ietzt und hinnach künfftiglich an allen Enden und Stätten, vor allen Leuthen, Richter und Gerichten, Geistlich und Weltlichen, allermeist bündigst Krafft und Macht hat, haben soll und mag, gemacht, gesetzt, und Uns mit einander brüderlich, vetterlich und freundlich veraint, und vertragen haben, wie die hie nachfolgenden Articul und Begreiffung zu verstehen geben.

Zum ersten, daß unser keiner, unser Erben, unser Ambtleuth, unser Diener, noch jemands anders, wie der oder die möchten genannt werden, in unser Nahmen, noch von unsertwegen mit unser Grafschafft und Herrschafft, Schlösser und Stätten, Märckten, Bevestigung, Landen, und Leuthen, noch Güettern, die wir ietzo haben, oder hernach ererben, oder überkommen möchten, gar nichts ausgenommen, wider den andern seinen Erben, noch die seinen, Geistlich noch Weltlich, nicht seyn, noch gestatten, sondern wer unser einen, sein Erben, oder die Ihren, an Ihren Herrschafften der Grafschafft Oettingen, Landen, Leuthen, Güettern, Freyheiten oder alten Herkommen, wider Recht beschädigen, oder bekriegen wolte, so dann der, dem solches begegnet, Uns den andern, oder unsern Erben, so diser Ainung anhängig, und verbunden, das entdeckt und williget, als Er auch thuen solle, daß Wir die andern oder Unser Erben seyn, in derselben sach zurecht und aller Billigkeit mächtig seyen, alsdann sollen Wir Ihme, wo man Ihne dabey nit bleiben lassen, sondern darüber als vorstehet, bekriegen wolt, getreuen Beystand thun und helffen, mit all unsern Stätten, Schlössern, Bevestigungen, Landen und Leuthen, Güettern und gantzen Vermögen, nichts münder, sondern allermassen als treffe die Sach Uns alle unverscheidentlich an, dient zu solcher Nothdurfft unser jedes, und dessen Erben, Stätt, Schloß, Landt, und Bevestigung, nichts ausgenommen, dem andern, und seinen Erben offen, gemein, und gebräuchig seyn sollen, zu allen billichen Dingen, ohn alle Gefehrd, doch ob dem, der die Oeffnung thät, oder gebe, damit Cosst oder Zeug auffgieng, oder verbraucht würde, daß sollen Ihme der, oder die solch Oeffnung, Zeug, und Cossten gebrauchen, in einem vierthel Jahrs dem nechsten darnach vergelten, und bezahlen, nach gleichen billichen Dingen ohn alle Widerred und Gefehrd.

Zum andern, sollen noch wollen unser keiner, noch sein Erben, keinen Fürsten, Fürstenmässigen, noch anderen Unsern Ubergenossen Unserer Herrschafft, Stätt, Schloß, und Bevestigung, die Wir jezo haben, oder künfftiglich überkommen, weder in Kriegs-Dienerschafft, noch andern Weisse, wie es durch jemand erdacht werden möchte, nicht öffnen, noch gebrauchen lassen, ohne der andern Grafen zu Oettingen Gunst, Willen, und Wissen, es soll auch unser keiner noch sein Erben, den andern, oder dessen Erben, vor gar niemand anders, dann sein selbs, und der seinen, wegen diser vor und nachgeschriebenen Ainung weder umb Oeffnung noch Hilff zu nehmen haben, in kein Wege.

Zum dritten, wollen noch sollen unser keiner noch sein Erben den andern, oder seinen Erben, keinen Ihren Freund in unsern Stätten, Schlössern, Landen, und Gebiethen, nicht halten, haussen, höffen, essen, trencken, noch gefährlich hinschicken, noch schaffen gethan werden, in kein Wege.

Zum vierdten, damit unser Grafschafft und Herrschafft desto münder zertrennt, und in frembde Händ gestellet werde; So haben Wir Uns aus sonderer Vorbetrachtung für Uns, und alle unsere Erben, veraint, ob unser

einer, oder sein Erben, ein oder mehr unser Graffschafft und Herrschafft, Stätt, Schlösser, Nutzung, oder Güether, die wir jezo haben, oder hernach überkommen, von Notturfft wegen versetzen, oder verkauffen wolten, oder müesten, daß der und sein Erben, das zuforderist vor allen Dingen einem Graffen zu Oettingen Jedem negst gesipten, der vor an unserer Graffschafft Nuzungen und Regierung auch theil hat, und diser Ainung mit Aydten und Treuen, als nachfolgt, verpflicht, oder so derselb der Zeit bey seinen vogtbahren Jahren nit wäre, und sich noch verpflicht, seinen Vormund, der dise Ainung gelobt, und geschwohren hat, anbiethen, und so Er das annehmen will, daß Er in zwey Monathen den negsten darnach, ohne längern Verzug entliche Antwort geben solle, alsdann sollen Jhme dieselben Güetter oder Nutzungen solcher Maß zu kauffen geben, oder versetzt werden, daß der Käuffer hinfüro umb zwainzig Gulden Kauff-Gelts, je einen Gulden jährlicher Nutzung, wohl gehaben möge, und in solchem hingeben, oder versetzen nichts anders, dann die besetzten, und jährlichen Nutzungen von halb pauen, Aeckern, Wißmaden, Gärten, Zehenden und Umbgeldern, nach gleichen billichen Dingen, jedes von dreyen Jahren ohngefehrlich, in ein Gemeind gezogen, geachtet, und angeschlagen werden, und dannoch nichts desto münder, die Stätt, Schloß, Märckt, Dörffer, auch der Mannschafft, Obrigkeit, Herrligkeit und Gerechtigkeit, darzu gehörig mit folgen, und dabey bleiben ohn alle Gefehrde. Wolt aber derselbe Graff oder Vormund solchen Kauff oder Versetzung in vorgeschribener Zeit und Maß nit annehmen, so soll doch, der also hingeben oder versetzen will, darumb keinem Frembden, sondern je einem Grafen zu Oettingen, so diser Ainung als vor und nachstehet, unterworffen, und verpflicht, anbiethen, so lang biß Er ein Annehmer findet, Ob es aber so ferr kömb, daß kein Graff zu Oettingen solchen Verkauff oder Versetzung annehmen wolt, oder möcht, dann fürhin und nit ehe, mag Er das andern Leuthen anbiethen, verkauffen, oder versetzen, nach seiner Notturfft, doch auch nicht anderst oder höcher, denn allweg einen Gulden jährlicher Nutzungen umb zwaintzig Gulden Haupt-Gueth, als oblauth, auch keinem Fürsten, Fürstenmäßigen, oder übermächtigern, dann Wir Graffen zu Oettingen seyn, und nit zur Urthat oder ewiglich, sondern allweg auff Widerlösung, wie hernach begriffen wird, aber die Regierung, Obrigkeit, und Herrligkeit an unser Graffschafft gemeinen Regalien, als an Land-Gerichten, Wildpanen, Glaiden, Zöllen, Freyheiten, Holtzmärckten, Lehenschafften, und andern gemeinen Dingen, der Nutzung auf dem Tisch getheilt werden sollen, wöllen, kömen noch mögen weder Wir, vnsere Erben, oder Nachkommen, Graffen zu Oettingen in Ewigkeit keinem Frembden, ausserhalb unsers Nahmen und Stammen, nimmermehr verkauffen, noch versetzen, all und dieweil ein Mannlich Ehelich Persohn, dasselben unsers Bluets Nahmen und Stammen im Leben ist, aber die Nutzung davon gefallende, möchten Wir unser Erben oder Nachkommen, wo die kein Graff zu Oettingen annehmen wolt, einem Frembden, doch keinem unsern Ubergenossen, in vorgeschribener Maaß wohl verkauffen, oder versetzen, uff Widerlösung, wie nachfolgt, und nemblich mit solchem Gedüng, und Unterscheid, daß der Käuffer derselben Nutzung kein mit Regierung, Herrligkeit, noch ferer Obrigkeit, oder Gerechtigkeit haben, dann das Er die Nutzung solches seines Kauffes zu gebührlichen Zeiten, in der Theillung auf dem Tisch annehmen sollt, ohn alle Gefehrde.

Dann wegen der Widerkauff und Lössung aller unser Graffschafft und Herrschafft, Stätt, Schloß, Leuth, Guetter und Nutzung, darvon hievor Meldung beschicht, die dießmals in frembden Händen stehen, oder fürhin in frembd Händ laut des Vertrags kommen, damit dieselben desto eher wider zu unser Graffschafft und Herrschafft gebracht werden mögen, haben Wir Uns also geaint und vertragen, daß dieselben Widerkauff und Lößung die ietzt vorbehalten seyn, und fürhin werden, Uns allen Grafen zu Oettingen, die vor an derselben Unser Graffschafft, Regierung und Nutzung Theil haben, und diser Ainung unterworffen sind, gemein und verfangen seyn sollen; nemblich also, daß ein jeder solcher Graff, dieselben verkauften oder verpfändten Schloß, Stätt, Märckt, Dörffer, Höff, Leuth, Gült und Nutzung, wohl an sich kauffen, oder lösen mag, ohne Jrrung der andern, doch in der Formb, welcher des Gemüths oder Willens seyn wird, in ietzt gedachter Maaß, etwas, das vor durch ein andern uff ein Widerkauff, hingeben, oder versetzt wäre, an sich zu kauffen oder lössen, der soll demselben Graffen, durch den dasselb Stuck verkaufft oder versetzt ist, oder Er entweder sein negsten Mannlichen Erben, dem es erblich zugehöret, wissentlich verkünden, Ob Er oder dieselben Erben solch Stuck selbst wider kauffen, oder lössen wollen, daß Sie in einem Monath den negsten darnach, Ja oder Nein, entlich verständig Antworth geben, und so es Jhnen gemeint seyn will, den Widerkauff, oder Lössung nach Lauth des Kauffs oder Versatzungs-Briefs, uff die negsten Zeit, solches alßdann gesein mag, thuen sollen, ohn alle Geferde. Wo aber

aber derselbig Graff oder sein Mannlich negste Erben Nein antwurthen, und derselben Zeit nit lößen, oder wider kauffen wolten, oder möchten, alßdann und nit ehe, mag der begehrend zu der Lößung oder dem Widerkauff greiffen, ohn alle Jrrung und Eintrag, doch soll Er zuvor an dem, der es versetzt, oder verkaufft hat, oder sein negsten Mannlichen Erben, des ein Widerkauff oder Loß-Brief geben, nach aller Nothdurfft, und füran, so Er gelösst hat, dieselben erlösten, oder widerkauften Leuth oder Güetter nicht schatz steuren, sondern gantz ohngefehrlich halten, alß andere sein arm Leuth.

Zum fünfften, zu Aufenthaltung und Langwührung Unserer Graffschafft Nahmen und Stammen, haben Wir Unß mit einander geaint, und vertragen, Ob Wir ein, oder mehr Töchter überkommen, daß dieselben kein unserer Graffschafft, Herrschafft, Stätt, Schloß, Leuth, noch Güetter, Erben, noch derselben, alldieweil erblich Graffen vnsers Nahmens und Stammens im Leben seind, fähig oder empfänglich seyn, sondern Sie sollen durch Uns, und Unser Erben, zimblich und Erbahrlich, als solchen Graffen gebührt, hindan gewisen, und versehen, nemblich einer jeden zum weltlichen Standt nit über Sechs tausend Gulden, und einer zum geistlichen Wesen nit über zwey tausend Gulden, oder der werth gegeben werden, in solcher Maaß, daß Sie damit gäntzlich hindan seyn, und fürhin zu Uns, und Unsern Mannlichen Erben, noch zu Unserer Graffschafft, Herrschafft, Leuthen, Gülten, noch Güethern, ligenden noch fahrenden, Lehen, noch Aigen, nichts ausgenommen, nimmermehr kein Zuspruch, Recht noch Gerechtigkeit haben, suchen, noch gewinnen, sollen noch mögen, weder mit noch ohne Recht, in keine Wege, und ob Wir oder Unsere Erben mit Todt abgiengen, ehe- und Wir dieselben unser Töchter dermassen hindan gewisen, und fürsehen hätten; So sollen Sie doch in Krafft diser Ainung und Verschreibung keines Guts noch Erbs, so anders Manns-Persohnen unsers Nahmens im Leben seind, weither fähig, oder empfänglich seyn, dann so vil jeder zu ihrem Standt gebührt, und nemlich über die obgeschribene Summa nit, so es aber so weit käme, daß kein Graff zu Oettingen mehr im Leben, und allein Töchter vor Augen wären, da GOtt lang vor sein wolle, was dann den Töchtern an solcher Unser Graffschafft und Herrschafft Gülten, und Güetter, erblich von Billigkeit und Rechts wegen zugehört, soll Jhnen hiemit nit abgeschnitten seyn.

Zum sechsten, seind Wir mit einander einig worden, daß unser keiner, noch unser keines Erben niemandts anden, einem oder mehr, Mannen oder Frauen, geistlich noch weltlichen Persohnen, wie sie genannt, die nit unsers Nahmen und Stammen seind, von keinerley Sach wegen, dieweil Graffen zu Oettingen im Leben seind, weder im Leben oder am Todt-Bethe, über zwey tausent Gulden Rhein. oder derselben Werth, an unser Graffschafft ligenden Gütter und Gülten, nichts hinschaffen, vergeben, noch ordnen, soll noch möge, und ob solch hinschaffen, vergeben und ordnen, wie vorlauth, beschehe, soll doch in allwege dem Graffen zu Oettingen die Widerlösung umb das Gelt, darumb es verschafft, vergeben, oder geordnet wäre, vorbehalten seyn, und ob durch einen oder mehr hierwider in Lauth diß Articuls gefährlich gehandelt, und fürgenommen würde, soll doch solches in allen Rechten, vor allen Gerichten, und an aller statt, wo das fürkombt, gantz untichtig, Krafftloß, und den andern Graffen unschädlich seyn, sondern dasselb verkaufft, oder versetzt Gueth, soll den andern Grafen ohn solch Beschwehrnus ohne Jrrung zu stehen, und jemandts davon nichts pflichtig seyn, alles getreulich und ohngefehrlich.

Dann die fahrende Haab antreffende, soll das Geschoß, und was zur Wehr gehört, bey der Graffschafft in allweg bleiben, der andern fahrenden Haab, auch Paarschafft halben, an Gelt nichts ausgenommen, was dardurch einem nit übergeben, oder verschafft würdet, soll dem negsten Mamlichen Erben des Verschaffers und Vergebers zustehen und bleiben, und ausser derselben niemands Gerechtigkeit darzue haben in kein Weiße, doch soll sich keiner der Gefehrligkeit gebrauchen, daß er im Leben ichts von liegender Haab verkaufft, damit Er paar Gelt überkomme, ohne Arglist vermitten seyn und bleiben.

Zum Siebenden, haben Wir Unß also vertragen, daß weder Wir, Unser Erben, unser Freund, noch jemand von Unsertwegen, keinem unserm Sohne, den Wir jetzo haben, oder den Wir oder unsere Erben hinnach überkommen möchten, kein Fürsten, Fürstenmässigen, noch Mächtigern, dann Wir Grafen zu Oettingen seyn, zu Gubernatorn, Regierern, Gerhaben, oder Vormundt setzen, noch ordnen sollen, sondern je ein unsers Nahmens, deßgleichen aber Mündern, derselbig soll dise Ainung vor und nach geschriben, zu GOtt, und denen Heyligen auch geloben, und schwören, und vor dem den Standt der Vormundtschafft nit haben, noch darzue gelassen werden, in keine Weiß, wann auch der oder dieselben unser oder unser Erben Söhne zu ihren Tägen kommen, und vierzehen Jahr alt worden seind, so sollen die durch ihre Vätter, Vormundt,

mundt, oder andere Graffen zu Oettingen die diſe Ainung gelobt und geſchworen haben, vermöcht, und darzue gehalten werden, daß Sie diſe Ainung, Bündnüs, und Verſchreibung, nach Innhalt diß Briefs auch geloben, zu den Heyligen ſchwören, und des Nottürfftigen Brief geben, ohne alle Gefehrde. Wäre aber ſach, daß der oder dieſelben unſer oder unſer Erben Söhne ſolches nit zu thun, und ſich deſſen ſetzen wolten, ſo ſollen der, oder dieſelben, von den andern Grafen, die dazumahl leben, in kein unſer Graffſchafft und Herrſchafft Oettingen, Stätt, Schloß, Beveſtigungen, Erb oder Nutzungen gelaſſen werden, der auch nit fähig, oder empfänglich ſeyn, ſo lang biß Sie diſe Ainung zu GOtt und den Heyligen ſchwören, und ſich verbunden, daß Wir Uns jetzt lauth des Briefs gegen einander verpflicht haben, ohn alle Gefehrde. Wo aber einer oder mehr Grafen zu Oettingen über das vor ſolcher Verpflichtung in einig Schloß, Stätt, Erb oder Nutzung für ſich ſelbſt oder durch jemandt Hilff kommen, wie das beſchehe, und diß Ainung alßdann nit geloben, und ſchwören wolten, das ſoll doch als unnütz, unkräfftig, und todt in keinen Rechten zugelaſſen werden, ſondern bey den Poenen diſer Ainung in allweg verbotten ſeyn.

Zum achten, ſeind Wir mit einander übereinkommen, daß Wir und unſer Erben kein unſer Hauß-Frauen auf kein unſer Herrſchafft, Schloß, Stätt oder Güetter, die Wir jetzo haben, oder hinnach überkommen möchten, nicht verweiſen ſollen, Sie haben dann vorhin genugſamlich vergelobt, und geſchworen, diſe Ainung als Wir zu halten, in demſelben verweiſen ſoll auch lauther begriffen, daß die arme Leuth, durch Sie oder ihr Ambtmänner, noch jemand von ihren wegen nicht geſchätzt, ſteurt, noch ferner beſchwärt, dann Wir Ihnen die eingeantwurth, und befohlen werden, alſo daß Sie allein ihren Zünß, Gült, und Dienſt genügig, und all andere Regierung, Obrigkeit, Herrlichkeit und Gerechtigkeit, dem Grafen, der ſie alſo verweiſt, und des Mannlichen Erben gäntzlich vorbehalten ſeyn, dieſelben unſer und unſerer Erben Hauß-Frauen ſollen auch keinen andern Schutz- und Schirm-Herrn annehmen, dann ein Graffen zu Oettingen, der ſoll auch ſchuldig und gebunden ſeyn, und ſich gegen Ihr verſchreiben, Ihr ſolcher Ihrer verwiſenen Gült und Recht jährlich zu verſchaffen, Sie auch getreulich zu ſchützen, ſchirmen und handhaben, nach gantzem ſeinen Vermögen, ohn alle Gefehrde.

Zum neundten, haben Wir geaint, Ob Wir oder unſer Erben zu Kriegen, oder Dienſten auſſer Land ziehen würden, das Wir unſer Herrſchafft keinem unſerm Ubergenoſſen, oder Mächtigern, ſonder je einer dem andern, oder Einem unſers gleichen all der Mündern ohngefährlich, zu regieren befehlen ſollen, derſelbig ſoll auch diſe Bündnüß und Ainung zu haben ſchwören und geloben, und vor dem zu keiner Regierung, oder Nutzung gelaſſen werden, in kein Wege, und damit diſe Bündnüß, Ainung und Satzung der hieher geſchribenen Neun Articul deſto ſtattlicher, bündiger, und kräfftiger ſeye, und ſeyn möge; So haben Wir für Unß, und all unſer Erben, je einer dem andern bey unſern Gräfl. Ehren und handgebenden Treyen gelobt, darauff auch gelehrt Aydt mit auferhabenen Fingeren zu GOTT und den Heyligen leiblich, wiſſentlich, und wohlbedächtlich geſchwohren, alle vorgeſchribene Stuck, Puncten, und Articul, gantz wahr, ſteth und unverbrüchlich zu halten, zu thun, und dem allwegen nachzukommen mit gantzem Treuen, ohne alle Argliſt, Außzug, Beheiff, Widerred und Gefehrde.

Bey dem haben Wir Uns gegen einander für Uns und all unſere Erben noch weither wiſſentlich und wohlbedächtlich begeben, und verzügen, begeben und verzeihen Uns auch hiemit in Krafft obvermelter Pflicht, und Macht des Briefs, Ob unſer einer oder ſein Erben, welcher oder welche die wären, diſer hievor geſchrieben Neun Articlen ein oder mehr nicht hielten oder vollzügen in ihren geſetzten Zeiten und Maſſen, ſondern verbrechen, das doch in kein Weg ſein, noch geſchehen ſoll, ſo dann darauf derſelbig durch einen oder mehr Graffen zu Oettingen die der Zeit im Leben, und diſe Ainung verpflicht ſeyn, ſchrifftlich oder mündlich beſaget, erinnert, oder erſucht würdet, daſſelb ſo Er alſo verſprochen, und nit vollzogen hätt, abzuſtellen, und zu vollziehen, das ſoll Er alsdann thuen, und die Sach in Monats Friſt, dem negſten nach ſolcher Erſuchung abſtellen, ohne alle Auszüge, Behelff und Widerrede, alles getreulich und ohngefehrlich.

Wo aber Er ſolches in bemelter Zeit nicht thäte, ſo ſoll mit Außgang deſſelben Monaths dardurch und darumb gäntzlich nichts mündter, dan ob es mit Recht ordentlich geſprochen, und erkennet wäre, von demſelben Verbrecher oder nit haltenden Grafen abgeſchaiden, und gäntzlich hinfallen, all ſein Wehr, Recht und Gerechtigkeit, die Er oder ſeine Erben zu den anderen Grafen zu Oettingen, die dazumahl leben, und dieſe Ainung gelobt und geſchwohren haben, zue Behelff hätten, vermeinten oder haben möchten, umb was Sachen oder Sprüch das wären, nichts ausgenommen, damit ſoll auch derſelb nit haltende

Graff

Graff verwürckt, und verlohren haben, alle ſein Nutzung und Theil an den Regalien unſer Graffſchafft, Landgericht, Zöllen, Glaidten, Holtzmärcken, Lehenſchafften, und allen andern gemeinen Dingen, die uff dem Tiſch getheilt werden, alſo daß Er und ſein Erben zu ſolcher Gemeinſchafft weder der Regierung noch Nutzung nimmermehr kommen noch gelaſſen, ſonder ſollen ſolch Regierung und Nutzung gefallen, werden, und bleiben, den andern Graffen zu Oettingen, die dazumahl im Leben, und die Ainung zu halten ſchuldig ſeyn, gelobt, geſchwohren, und verbrieffe haben, wider das darinn oder darfür, ſoll, kan, noch mag denſelben Verbrecher, oder nicht Vollzieher, und ſein Erben nit ſchützen, ſchirmen, helffen, friden noch behalten, kein Gericht noch Recht, Geiſtliches noch Weltliches, weder Bündnüß, Ainung, Satzung, Geſellſchafft, Gebott, Verbott, Landfrid, Glaidt, Freyung, Freyheit, Gnad, Brief, Privilegia, noch ainig rechtlich Erbiethung, oder ichts anders, daß derſelb Verbrecher, oder nit Vollzieher, der Zeit hätte, oder das Jhne oder ſein Erben, uff ihr Anſuchen und Bitt, oder aus aigener Bewegnuß, von den Oberhanden vnſerm Allerheyligſten Vatter dem Pabſt, den heyl. Concilien, Römiſchen Kayſern, Königen, und andern, niemand nichts ausgeſondert, gegeben werden, daß Sie darvor oder darinnen friſten möcht, in kein Wege, ſondern welcher oder welche das thuen, ſollen dieſer jetztgemelten Gnad, Freyheit, Recht, Hilff, und aller andern Gegenwehr gemeiniglich, und jeder beſonder, mit ſambt den Rechten, das gemeiner Verzeihung widerſpricht, in allwege gäntzlich verzügen, anzunehmen, und zu gebrauchen unempfänglich ſeyn, und dannoch nichts deſto münder mit allen andern, deß oder derſelben Schloſſen, Stätten, Beveſtigungen, Herrſchafften, Leuthen und Güettern, die Sie an der Graffſchafft Oettingen über das dermaſſen von Jhnen viel noch hätten, oder überkommen, diſe Ainung vor und nachgeſchrieben, in allen Stücken, Puncten, Articulen, Innhaltungen, Mainungen und Begreiffungen, ſo weith ſich die erſtrecken mögen, halten und vollziehen, bey Gräfl. Ehren, gegebenen Handttreyen und geſchwornen Aydten, ohn alle Ußzüg, Behelff und Widerred, wo aber unſer oder unſer Erben einer oder mehr, das auch nit, ſondern was anders diſer Ainung widerwärtig fürnehmen, handleten, oder thäten, welcher maaß das beſchehe, nichts ausgenommen, das ſoll von allen Leuthen, Richtern, und Gerichtern, Geiſtlich und Weltlichen, an allen Endten und Stätten, krafftloß, unnütz und todt heiſſen, auch ſeyn, und in kein Weiß wider diſe Ainung inner noch auſſerhalb Rechtens zuegelaſſen werden, ſondern der oder die Verbrecher, und ihre Erben ſollen in dieſem Fall, wo es güetlich oder rechtlich fürkombt, zuſambt dem Verluſt der Regalien, als obſtehet, allweg unrecht und verlohren, und die andern Grafen zu Oettingen die diſer Ainung leben, und Folg thuen, in allweg recht und gewunnen haben.

Ferner haben Wir Uns mit einander für Uns, und all unſer Erben, bey obvermelten unſern Aydten und Treyen der nachfolgenden Articulen geaint und vertragen, alſo, ob Uns oder Unſeren Erben, jemand, wer der wäre, Unſerer Graffſchafft Oettingen, Herrſchafft, Landt, Leuth oder Güeter, gemeiniglich, oder ſonderlich anſpreche, von was Sachen wegen ſich das begebe, nichts ausgenommen, darinn ſollen und wollen Wir alle einander getreulich helffen, verantworthen, und verſprechen zum beſten und wägſten, ohne alle Gefehrde, und in dem kein Theil ſuechen, noch begehren, das Jhme nutzen, und den andern ſchaden möcht, in kein Weiße. Begebe ſich aber, daß Wir, oder unſer Erben ſelbs zu einander zuſprechen hatten, oder gewunnen, von was Sach oder Güetter wegen, nichts außgenommen, die nit drey tauſend Gulden werth wären, und Unß ſelbs deßhalb güettlich mit einander nit geainen oder vertragen mögten, ſo ſoll der Kläger ein gemainen aus des Grafen Prælaten oder Räthen, gegen dem Er die Sprüch vorhat, erkieſen, und nehmen, den ſoll der Beklagt oder ſein Erben darzue vermögen, daß Er ſich der Sach belad, und in einem Monath den negſten darnach ohn längern Verzug, Tag daran ſetzen, und fürnehmen, von demſelben Gemeinen mit gleichem Zuſatz von jedem Theil zween ſollen alsdann die Sachen, wie ſich gebührt, rechtlich fürgetragen, und zurecht geſetzt werden, in einem Monath den negſten nach dem erſten Tag, darauf die Klag beſchicht, es wäre dann, daß ſich die Sachen nach Ordnung des Rechten, oder mit beeder Theilen willen und wiſſen länger verzügen, das ſoll hierin keinem Theil Schaden bringen, aber ſo bald die Sachen alſo von beeden Theilen genugſamblich eingeführt, und zurecht geſetzt worden, ſollen der gemein und die Zuſätze anfangs Fleiß fürwenden, die Partheyen güetlich mit Willen und Wiſſen zu vertragen.

Wo aber die Guetheit nit verfahren möcht, mit ihrem rechtlichen Spruch in zimblich ohngefehrlicher Zeit entſchaiden, was alsdann durch die Gemein und Zuſatz einhelliglich oder mit dem mehrern zurecht erkennt, und zu recht geſprochen würdet, den ſollen die Theil es berührt, ohne ferer Außzüge appelliren, ſuppliciren, und Waigerung geſtracks nachgehen,

und folg thuen, ohn alle Geferd, hätten oder gewunnen aber Wir oder unser Erben zu einander zu sprechen, umb was Sachen oder Güeter, die mehr dann drey tausend Gulden oder der Werth, wie Sie genannt werden, nichts ausgenommen, so mag der Kläger auch einen Gemeinen aus des Prälaten oder Räthen, den Er beklagen will, nehmen, und vor dem die Sachen lassen zu End kommen, wie vorstehet, oder wo Ihm nach Grösse der Sach nit ebnet, vor den Prälaten oder Räthen seines Widertheils also zu handlen, so mag Er einen Gemeinen erkiesen, aus denen nachgeschribenen Bischöffen, Grafen, und Herren, nemlich die Hochwürdigen in GOtt Vatter Herrn Gabrielen, Bischoffen zu Eichstett, und Herrn Christophen Bischoffen zu Augspurg, die Wohlgebohrnen und Edlen Ulrichen Graffen zu Helffenstein, Georgen Grafen zu Wertheim, Albrechten und Georgen Grafen von Hohenlohe und zu Ziegenheim, Wilhelmen Herrn zu Limburg, des Heyl. Röm. Reichs Erb-Schencken, und Georg Truckfessen, Freyherrn zu Waldburg, und demselben Gemeinen, den der Kläger aus den jetzt benannten unsern Herrn und Freund also genommen, und benennt hätte, sollen der Antwurther oder seine Erben auch fleißiglich bitten, sich der Sach anzunehmen, und Austrag zu geben, als vorgeschriben stehet, ungefehrlich, wäre aber daß einer oder mehr der also genennt und gebetten wurde, die Sachen nit annehmen, und entschaiden wolt, so soll je ein ander aus der benannten unsern Herren und Freund, oder ihren Nachkommen, der Wir Uns an ihrer statt verainen, benennt und gebetten werden, so lang und viel, biß sich einer belad, die Sach zu entschaiden, vor demselben gemeinen mit gleichem Formb, und Maaß, als hievor von dem rechten vor den Prälaten und Räthen geschrieben ist, nach Ordnung des Rechten fürgewendt, und außgetragen werden, ohn alle Auszüg, Behelff, Widerred, und Gefehrdte, in allwege, und so offt der vorgemelten Bischoffen, Grafen oder Herren einer mit Todt abgienge, sollen und wollen Wir oder unser Erben Uns allwegen eines andern in einem vierthel Jahrs den negsten nach solchem Abgang, ungefehrlich mit einander güetlich verainen, und bey dem oder demselben alsdann auch aller Sachen bleiben, alß bey dem oder den Abgang ungefehrlich. Ob sich aber füeget, daß unser einer oder mehr nit inner Lands wären, deßhalben ein anderer Obmann an des abgangenen statt in einem viertel Jahrs, wie oblauth, nit erstattet werden möcht, alßdann soll der klagend Theil schuldig seyn, ein Obmann aus den, so noch im Leben seyn, zu erkisen, und zu nehmen, und die Sach darumb nit zuverziehen, biß Wir alle widerumben zu Landt seyn, und Uns eines andern an des abgangenen statt verainen mögen, hätten oder gewunnen aber unser eines oder unser Erben, Prälaten, Räth, Edelleuth, oder Diener geistlich oder weltlich, zu des andern oder seiner Erben, Prälaten, Räthen, Edelleuthen, Dienern, Burgern, Bauern, oder Unterthanen, ausserhalb des, das billich für geistlich Gericht gehert, zu sprechen, umb was Sachen das wäre, das soll bericht und austragen werden, vor des Grafen Räthen, und Hoff-Gericht, dem der Antwurther obvermelter massen zustehet, wie recht ist, ohngefehrlich, hätten oder gewunnen dann unser oder unser Erben, Burger, Bauern oder Unterthanen in vorgedachter Weiß zu sprechen, soll allweg der Kläger dem Antwurther nachfahren, in das Gericht, darinn Er sitzt, und dasselb Recht nehmen, nach Ordnung desselben Gerichts, und wie recht ist, ohn alle Gefehrd, berührte es aber Erb oder Aigen, soll die Rechtfertigung allwegen geschehen, in dem Gericht, darinn es gelegen, wie billich und recht ist, ohn alle Gefehrde.

Weiter haben Wir Uns geaint, ob unser, oder unser Erben, Armleuth, Unterthan, oder Verwanth, Geistlich oder Weltlich in unsern Stätten, Gerichten, oder auf dem Landt uneinig wurden, zu Uffrühren kommen, und einander mißhandelten oder schluegen, daß unser keiner von der seinen wegen, hinwieder gegen den andern, ausserhalb Rechts nichts fürnehmen, noch zu thun gestatten, sonder das mit freundlichen Rechten austragen lassen solle, als vorgeschrieben stehet, es wäre dann, daß Wir unser Ambtmänner oder arme Leuth ohngefehrlich darzue kommen, so möchten Wir oder Sie die Mißhändler also zu gefrischer Gethat, wohl darzue halten, die Sachen daselbst in dem Gericht auszuführen, und die Frevel zu verbiessen, nach desselben Gerichts Recht ohngefehrlich.

Fürter haben Wir Uns vertragen, daß unser keiner noch unser Erben, durch Uns selbst, oder die Unsern, gegen des andern Dienern, Unterthanen, noch armen Leuthen, mit der Gethat nicht handlen, noch freventlich zu ihnen greiffen sollen, dann umb solch Sachen, darumb einer mit einem gefahren will, wie recht ist, und wo hierauff ein solcher in unser Grafschafft Halß-Gericht angenommen, der soll daselbst gericht, wird Er aber ausserhalb betretten, so soll Er in das negst der Grafschafft Halß-Gericht geführet, und allda gericht werden, nach Innhalt unser Grafschafft Freyheit ohngefehrlich.

Wir haben Uns auch geaint, daß weder Wir noch unser Erben kein Diener annehmen, noch

noch sonst jemand andern Geistlichen oder Weltlichen, den Wir vermeinten zu verantwortten, oder zu versprechen, an Uns ziehen sollen, noch wollen, der oder dieselben haben dann vor gelobt, daß Sie aller Sachen, die sich zwischen Ihnen, vnß und den vnsern, dieweil sie in unserm Dienste oder Verspruch seind, begeben, vor unserem Hoffgerichte und Räthen recht geben, und nehmen wollen, und das Wir ihr darzue nöthig seyen.

Noch ferner seind Wir mit einander übereinkommen, daß Unser keiner, noch sein Erben, dem andern noch seinen Erben keinen der Ihrigen, wider ihren Willen, in unser Gebieth einnehmen, noch verhalten, wo aber unser Arme, Hindersäßen, oder aigen Leuth ohngefehrlich in Kauff, Wechsels, oder Heyraths-Weise, von unser eins in des andern Gericht oder Gebieth ziehen würden, sollen wir güetlich geschehen lassen, und einander darinnen nicht hindern, auch von den armen Leuthen kein Nachsteur nehmen oder nehmen lassen.

Dann von Unser Graffschafft Lehen wegen, haben Wir Uns, für Uns und unser Erben also vertragen, daß die allweg der Aeltest unsers Nahmen und Stammen, der in der Graffschafft Oettingen wesentlich Hoff hält, und regiert, von unser aller wegen, die zu jederzeit leben, und an der Nutzung der Regalien Theil haben, und nehmen, leihen soll; also daß die Lehenmänner Uns allen, demselben Grafen zu Oettingen darumb verpflicht, getreu und gewehr sein sollen, lauth der Formb, die bißher in unseren Lehen-Briefen gehalten ist, ungefehrlich, derselbig Aeltist Graff zu Oettingen, der die Lehen also leihet, soll auch ohne der anderen Willen und Wissen, kein Lehen mündern oder ändern, sondern Fleiß haben die zu bessern, verstiehlen dann etlich Lehen, die sollen unser Gemein seyn, und jedem sein Theil folgen, als die Nutzung der Regalien getheilt werden, ungefehrlich.

Hingegen ob icht Schäden oder Cösten von Lehen, Regalien oder ander gemeiner ungetheilter Sach wegen auffgiengen, oder erwuchsen, die sollen Wir, oder unser Erben auch die Gemein jeder nach Zahl seiner Nutzung davon nehmende mit einander tragen, und bezahlen, ohn alle Gefehrde.

Desgleichen was Nutz in unserer Graffschafft durch Ertz-Bergwerck, oder in ander weg aufferstunde, soll auch als die Nutzung der Regalien, zu Gewinn und Verlust getheilt, genommen, und gegeben werden, welcher Graff aber ein Ertz selbs suchen, und ihme die andern, daran Er es zuvor anlangen lassen soll, nit Hilff thun wolten, ob Er dann etwas finden würde, und die andern darnach auch mit Theil begehren, haben, und nehmen wolten, so soll doch dem Finder der Viertheil derselben Ertz zu voraus, und jedem andern sein gebührender Theil, nach Anzahl seines Nutz der Regalien mit sambt den Cosssten werden, die Er uff den Fund gelegt hätte, dann Ihme die andern, jeder nach seiner Anzahl, entrichten sollen, ohn alle Gefehrde. Wo aber Unser oder unsere Erben oder Nachkommen, einer oder mehr, welcher oder welche die wären, dessen vorgeschriben Stucken, dem Rechtlichen Austrag und allen andern Dingen nach demselben biß hieher zu Ende des Vertrags begriffen, nichts ausgenommen, nit nachkommen, hielten, oder vollzügen, sondern verbrechen, oder darwider handelten, oder thäten, in welchem Weg das geschehen möchte, das doch bey unsern Ehren, Aydten, und Treyen, nit seyn, so soll dasselb vor allen Leuthen, Richtern, und Gerichten, Geistlichen und Weltlichen, an allen Enden und Stätten, wo es güetlich oder rechtlich fürkombt, unfruchtbar, unnütz, krafftloß, und todt heissen, seyn und bleiben, in allwege getreulich, und ohn alle Auszüg, Behelff, Widerred und Gefehrde. Deß zu Urkundt haben Wir obbenannte Carl, Wolfgang, Ludwig, Martin, und aber Ludwig, Grafen zu Oettingen Gebrüder und Vettern, alle Vier für Uns, alle unsere Erben, und Nachkommen, unsere aigene angebohrne Insigel, wissentlich gehangen, an disen Aimung, Satzung, und Vertrags-Briefe, der von seiner Länge wegen Libells-Weise gemacht, mit einer seiden Schnur, daran die Insiegel hangen, durchzogen, bevestigt, und geben ist zu Zimmern in dem Gottshauß, Montag nach Purificationis Mariæ, den 3ten Tag Monaths Februarii, als man zehlt nach Christi unsers lieben Herrn Geburth, funffzehenhundert, und im zwey und zwaintzigsten Jahre.

Und Uns nun hierauf eingangs gedachter unser geheimer Rath und Reichs-Hoffraths-Præsident Ernst, Graff zu Oettingen in Unterthänigkeit angeruffen, und gebetten, daß Wir als jetzt regierender Römischer Käyser vorinserirte Erbeinigung zu confirmiren, und zu bestättigen, gnädigst geruheten, das haben Wir angesehen, solch gedachtes Grafen zu Oettingen demüthige ziemliche Bitte, Insonderheit aber die nutz- und hoch ersprießliche Dienst, so Er Unß, dem Heyl. Reich, und unserm Hochlöbl. Ertz-Hauß Oesterreich, vielfältig erzeigt, und noch täglich erwiesen, und darumb mit wohlbedachtem Mueth, gutem Rath, und rechten Wissen, vorgeschriebene Erbeinigung als jetzt regierender Römischer Käyser von neuem confirmirt, bekräfftigt, und bestättiget, thuen das, confirmiren, und bestättigen dieselbe also hiemit, von Röm. Käyserl. Macht, Vollkommenheit,

menheit, wissentlich, in Krafft diß Briefs, was wir von Rechts und Billigkeit wegen daran zu confirmiren, und zu bestättigen haben, und mainen, setzen, und wollen, daß solche Erbeinigung in allen ihren Wortten, Puncten, Clausulen, Articulen, Innhalt-Main- und Begreiffungen, kräfftig, beständig, und würcklich seyn, auch von ernannten Graffen zu Oettingen, Ihren Erben und Nachkommen, stieth, vest, und unverbrüchlich gehalten, und vollzogen, und derselben gäntzlich gelebt, und nachgegangen, und darwider nicht gethan, noch gehandelt werden, jedoch mit dem Anhang, daß wan sie gesambte Graffen zu Oettingen Befreundte und Agnaten über kurtz oder lang sich einiger Vermehr- oder Verbesserung zu derer Erhaltung vergleichen werden, Ihnen solches frey stehen, und zugelassen seyn solle, doch auch Uns, dem Heyl. Reich, und sonst männiglich an seinen Rechten und Gerechtigkeiten unvergriffen, unschädlich. Und gebiethen darauf allen und jeden Chur-Fürsten, Fürsten, Geistlichen und Weltlichen, Prälaten, Grafen, Freyen, Herren, Rittern, Knechten, Vögten, Pflegern, Verwesern, Ambtleuthen, Landt-Richtern, Schuldtheissen, Burgermaistern, Richtern, Räthen, Burgern, Gemeindten, und sonst allen andern unsern und des Reichs Unterthanen und Getreuen, was Würden, Standt oder Wesen die seyn, ernst- und vestiglich, mit disem Brief, und wollen, insonderheit aber auch sambtlichen Graffen von Oettingen, derselben Erben und Erbens Erben, insgemein, wie auch zu der Graffschafft gehörig Leuthen, Gemeindten, Hindersassen, und Unterthanen, daß Sie dieser Erbeinigung, so weith dieselbe einen jeden bindet, in allen Puncten und Clausulen nachkommen, und geleben, Ihnen und den andern aber allen, daß Sie wider dise Confirmation nichts vornehmen, und da dergleichen geschehen wolte, solches gleichwohl in keinem Gericht, Hoch oder Nieder, gehört, sondern allerdings abgewisen werde, alßdann auch Niemandt, wer der auch seye, gesambte Graffen zu Oettingen, ihre Erben und Nachkommen, in obgeschribener ihrer auffgerichten Erbeinigung nit irren noch hindern, sondern Sie darbey ruhig und unbetriebt bleiben, und derselben würcklich gebrauchen und geniessen lassen, darwider Sie nit tringen, beschwehren, beeinträchtigen, handlen oder thuen, noch das jemandts andern zu thun gestatten, in kein Weiß noch Weg, als lieb einem jeden seye unsere schwehre Kayserliche Ungnad und Straff, und darzue ein Poen nemblich viertzig Marck löttig Golds zu vermeiden, die ein jeder so offt Er frevenlich darwider thätte, uns halb in unsere und des Reichs Cammer, und den andern halben Theil den Grafen zu Oettingen, deren Erben und Nachkommen, so hierwider beleidiget wurden, unnachläßlich zu bezahlen, verfallen seyn solle.

Mit Urkundt diß Briefs besiegelt mit unserm Kayserlichen anhangenden Instgel, der geben ist in unserer Statt Wienn, den zwelfften Febr. anno Sechzehenhundert drey und Sechzig, unserer Reiche des Röm. im fünfften, des Hungar. im achten, und des Böheim. im Siebenden.

Leopold.

Vt. Wilderich Freyh. von Walderndorff.

Ad mandat. Sac. Caes. Majestatis proprium

Wilhelmb Schröder.

VIII.

Käysers Leopoldi Diploma, worinn Er Graff Albrecht Ernst zu Oettingen, in den Fürsten-Stand erhoben, de Anno 1674.

WIr Leopold von GOttes Gnaden, Erwehlter Römischer Kayser, zu allen Zeiten mehrer deß Reichs, in Germanien, zu Hungarn, Böheim, Dalmatien, Croatien und Sclavonien ꝛc. König, Ertz-Hertzog zu Oesterreich, Hertzog zu Burgund, zu Braband, zu Steyer, zu Kärnden, zu Crain, zu Lützemburg, zu Württemberg, Ober- und Nieder Schlesien, Fürst zu Schwaben, Marggraf deß Heil. Röm. Reichs zu Burgau, zu Mähren, Ober- und Nieder-Laußnitz, Gefürster Graf zu Habspurg, zu Tyrol, zu Pfürdt, zu Kyburg und zu Görtz, Land-Graf in Elsaß, Herr auf der Windischen Marck, zu Portenau und zu Salins.

Bekennen für Uns und Unsere Nachkommen, am Heil. Röm. Reiche, auch Unsere Erb-Königreich, Fürstenthum und Landen, offentlich mit diesen Brieff, und thun kundt allermänniglich. Wiewohl die Hohe Römische Kayserl. Würdigkeit, durch Macht ihres erleuchten Throns hiervor nicht allein zu Erleuchtung und Würden, sondern auch zur Nothdurfft und Zierung deß Heil. Römisch. Reichs Großmächtigkeit, mit Fürsten, Ständen und Hochen Edlen Geschlechtern gezieret ist;

ist; Jedoch, sintemahlen durch Absterben der Menschen solche Hoche Geschlechte je zu Zeiten in Mangel und Abnehmen gerathen, und je mehr die Kayserl. Hohheit dieselben Ihrem statlichen Herkommen, Wohlthaten und Verdienen nach, mit höhern Ehren und Würden fürstiehet und begabt, je herrlicher der Thron Käyserl. Majestät dadurch geziehret, und Scheinbahrlicher gemacht, auch die Unterthanen bey Erkändnüß Käyserl. Mildigkeit, und ihren schuldigen Gehorsam erhalten, und zu Adelichen Tugenden, Ritterlichen Thaten, und getreuen Sitten, und beständigen Diensten bewegt und gereitzet werden. Uber dieses, und ob wir wohl aus solcher Käyserlichen Höhe und Würdigkeit, darein uns der Allmächtige nach seinem göttlichen Willen gesetzet hat, auch angebohrner Güt- und Mildigkeit allzeit geneigt seind, aller und jeder Unserer und des Heil. Röm. Reichs, auch Unserer Erb-Königreich, Fürstenthum und Lande zugewanten hohen und niedern Ständen und Gliedern, Ehr, Würde, Aufnehmen und Wohlfahrt zu betrachten und zu befördern; So ist doch Unser Käyserlich Gemüth billich mehrers gewogen und begierlicher, diejenigen, deren Vor-Eltern und Sie selbst, von Uralten stattlichen Namen, Stammen und Geschlechte herkommen, und sich gegen Unseren Vorfahren, Römisch. Käysern und Königen, auch Uns, dem Heil. Reich, und unsern löblichen Ertz-Hauß Oesterreich, mit sonderer getreuer embsig und beständiger Dienstbahrkeit, zu Kriegs- und Friedens-Zeiten vor andern gutwillig und standthafftig erzeigen und beweisen, in noch höhern grösseren Standt und Ehren zu erheben und zu setzen.

Wann wir nun gnädiglich angesehen, wahrgenommen und betrachtet, das Uhralte Gräfliche Geschlecht und Hauß Oettingen, welches von vielen Seculis her, im Heil. Röm. Reich, als ein Gräflicher Standt demselben bekandt ist, und die Monumenta geben, wie unter andern Bucelinus an gewissen Orten attestirt, daß noch zu Käysers Ottonis Magni Zeiten, welcher in dem zehenden Seculo regieret, Grajo um das Heil. Reich sich sehr verdienet gemacht, und dahero Bellicosus genennt, Ihme auch nicht allein das Wappen auf solche weise, wie es jetzo noch geführet wird, vermehret, sondern benebens der Nahme Graffens von Oettingen in Gedächtnüß Ottonis ertheilt worden, von deme dann, als dem Alt-Vatter, die noch lebende Graffen von Oettingen, und unter andern auch sonderlich der Wohlgebohrne, Unser, und deß Reichs lieber Getreuer, Albrecht Ernst, Graff von Oettingen, ꝛc. recta serie herstammen, und Ihrer Vorforderen Vestigiis, vermittelst gleichmässigen dapferer Bezeugungen, in Sago & Toga treulich eingefolgt, dannenhero dann Unsers Tritavi Abavus oder zehender Anherr und Vorfahrer am H. Röm. Reich, Kayser Albertus I. Grafen Ludwigen der sämtlichen Graffen von Oettingen Tritavi-Tritavo oder eylfften Anherrn, die sonderbahre Kayserl. Gnad gethan, und dessen jüngste Princessin Nahmens Gutha oder Bona mit Ihme zu vermählen geruhet, von welchen beeden Er Albrecht Ernst, neben seinen Brüdern und seinen Vettern der Wallersteinischen Lini, wie vorgemeldet, immediate herrühret. Gestalt dieß Gräfliche Haus vor und nach in viel andere Fürstl. Häuser, benantlich Pfaltz, Brandenburg, Würtemberg, Baden, Anhalt, Burggraffen zu Nürnberg, Leuchtenberg, Münsterberg in Schlesien, Görtz, und andern sich verheyrathet, auch daß so wol erst erwehnte Vermählung mit Käysers Alberti I. Princeßin, als andern Häussern vorgangen, insonderheit aber sein, seiner Brüder, und deren Vettern davon rührende Immediat descendenz nicht weniger, daß seine Linie von den ältern Bruder Ludovico dem Sechzehenden, welcher Anno 1508. gebohren und Anno 1560. gestorben, seine Vettern aber von dem jüngern Friderico, welcher Anno 1574. gesterben, entsprossen, gnugsam bekandt ist; Und dann ermeldter Graffe Albrecht Ernst, neben seinen Brüdern und Vettern, der Wallersteinischen Lini, gleich Ihren Vor-Eltern, in aller unterthänigster devotion, so wohl für ihre Personen zu verharren, als deren verhoffende Nachkommen zu gleichförmigen Eyfer anzuweisen, deß allerunterthänigsten Anerbiethens ist, massen Er und Sie wohl thun können, mögen und sollen; So haben wir demnach aus obangezogenen und andern Unser Käyserl. Gemüth darzu bewegenden Ursachen zu gnädigster Erkändtnüs dieses fürtrefflichen Uhralten Gräflichen Geschlechts, der Graffen zu Oettingen, und der Uns und Unsern Vorfahren von denselben geleister nutz- und ersprießlicher Diensten, mit wohlbedachtem Muth, gutem zeitlichen Rath, auch selbst eigener Käyserl. Bewegnüs und rechten Wissen, obbenandten Albrecht Ernsten, Graffen zu Oettin..en, diese besondere Kayserl. Gnad gethan, und Ihme samt allen seinen jetzigen und künfftigen Ehelichen Leibes Erben, Mannes- und Frauen-Personen, absteigender Linien, wie auch, da jetzt gedachter Graff Albrecht Ernst, nach dem Willen GOttes ohne Eheliche Mannliche Leibes-Erben mit Todt abgehen solte, alsdann seinen Brudern Joachim Ernsten und seine Linie: Auch da diese abgehen solten, deren andern Bruder Christian Augusten und seine Linie

und deren allerseits Eheliche Leibes-Erben/und derselben Erbens-Erben/ in ewige Zeit/in den Standt/ Ehr und Würde Unserer und deß Heil. Reichs Fürsten und Fürstinen von neuem gnädiglich erhebt/ gewürdigt und gesetzt/ Sie auch der Schaar/ Gesellschafft und Gemeinschafft anderer Unserer/ und deß Heil. Reichs Fürsten und Fürstinen zugefügt/zugesellet und vergleichet/ darzu Ihnen den Fürstl. Titul und Namen zu führen gnädiglich bewilliget/ gegeben und zugeleget/ auch sich also zu nennen und zu schreiben zugelassen und erlaubt/ordnen/ setzen/ erheben/ würdigen und erhöhen demnach aus Röm. Käyserl. Macht/ und Vollkommenheit/ hiemit wissentlich in Krafft dieses Briefs obbesagten Graff Albrecht Ernsten zu Oettingen auch alle seine Ehliche Leibes-Erben/ oder auf deren Linie tödtlichen Abgang vorernandten dessen beede Brüdere Joachim Ernsten/ und Christian Augusten Graffen zu Oettingen/ und deren Eheliche Leibes-Erben und derselben Erbens-Erben Manns- und Frauen Personen absteigender Linien/ obgehörter massen/ in den Standt/ Ehr und Würde Unserer und deß Heil. Reichs Fürsten und Fürstinen/ zuefügen/ vergleichen/ setzen und gesellen Sie zu derselben Schaar/ Gesell- und Gemeinschafften/ ertheilen und geben Ihnen auch sambt und neben denen zuvor habenden Gräfflichen Ehren/ Titulen, den Namen und Titul Unserer und deß Heil. Reichs Fürsten und Fürstinen/ und erlauben Ihnen/ sich also gegen uns und jeder manniglichen/was Standt oder Würden die seind/ also zu nennen und zu schreiben. Und meinen/ setzen und wollen hierauff/ daß mehr genandter Graff Albrecht Ernst zu Oetting/ so wohl seine Eheliche Leibes Erben (oder auf Abgang derselben) die in obbenandter Ordnung folgende Brüder/ und derselben Erbens-Erben/ Manns- und Frauen Personen/ dieses Namens/ Stammens und Geschlechts für und für in Ewigkeit/ Unsere und deß Heil. Reichs Fürsten und Fürstinen seyn/ sich also von und neben ihren alten wohl und löblich hergebrachten Titulen, nennen und schreiben/ von Uns und unseren Nachkommen am Heil. Reich und sonst allermanniglich dafür geachtet/ erkennet/ genennet und geschrieben werden/ auch alle und jegliche Gnad/Freyheit/ Ehr/ Würde/ Vortheil/ Præeminenz, Fürstand/ Recht und Gerechtigkeit/ in Versammlungen und Ritter-Spielen/mit beneficien auf hochen und Nieder-Stifften/ geistlichen und weltlichen Lehen/ und Aembtern zu empfahen und zu tragen/ und sonst all andere Sachen haben/ deren theilhafftig und empfänglich seyn/ sich auch deß allen/sonderlich aber deß Fürstl. Tituls/Namens/ Cron/ Schilt und Wappens allenthalben mit allen Ehren/ Regalien und zugehörigen Præeminenz, Sessionen/ Stimmen/ Processionen/ in den Reichs-Versamlungen/ Reichs Crayßtägen/ und andern Zusammenkünfften allen Enden und Orten/ nach Ihren Ehren/Nothdurfften/ Willen und Wohlgefallen/ freuen/ gebrauchen und geniessen sollen und mögen/ inmassen sich andere Unsere und deß Reichs recht gebohrne Fürsten von Recht oder Gewohnheit wegen freuen/ gebrauchen und geniessen/ von allermäuniglich unverhindert. Zum Fall aber obmehrgedachter Unser lieber Oheim und Fürst Albrecht Ernst zu Oettingen/seiner Ld. Ehelichen Leibs-Erben oder auff Abgang deren/ obbemeldte im Stand und Regierung folgende beede Brüdere oder deren Eheliche Leibs-Erben aus erheblich und bewegenden Ursachen oder selbst freyen Willen/ nit gleich jetzo/ oder gar nit/ oder nur auf ein Zeitlang diesen Fürstl. Stand und Titul zu führen/ und zu gebrauchen unterlassen/ und sich allein deß vorigen Gräflichen Standes/ Namens/ und Gerechtigkeiten bedienen wolten/ solle Ihme oder Ihnen dasselbe ohne eintzige Anzahl der Jahr und Zeit zu thun nicht allein frey und unbenommen/sondern ebenmässig gnädigst zugelassen und gegönnet seyn/ solchen Fürstl. Stand/ Namen und Titul mit aller prærogativ und Gerechtigkeit wiederum anzunehmen/ und sich dessen nach belieben zu bedienen und zu gebrauchen/ und soll Ihnen die Unterlaß- und Nitführung des Fürstl. Stands und Tituls, an dieser Unserer Käyserl. Erhebung und Würdigung gantz und gar ohne Abbruch/ Nachtheil und Schaden/ sondern dieselbe in ihren Würden und Kräfften seyn und verbleiben/ unverhindert männiglichs. Jedoch sollen auf obbestimt und angeführte Fälle/ da offt ermeltes Graff Albrecht Ernsten zu Oettingen Stamm und Lini ohne Hinterlassung Ehelicher männlicher Leibs-Erben nach dem Willen GOttes mit Todt abgehen solte/ dessen obgenandter Bruder Joachim Ernst oder desselben Eheliche Mannliche Leibs Erben/ gleichermassen auch da dieser und seine Lini abgehen/ und diese Fürstl. Dignitæt auf den dritten Brudern/ nemblich Christian Augusten/ und seine Eheliche Mannliche Leibs-Erben und Lini fallen solte/ dieselbe jedesmahls und Fals bey Unserer und Unsern Nachkommen Kayserl. Reichs Hof-Cantzley um Aussertigung der Confirmation und gewöhnlichen Intimation, und was sich dagegen zu thun gebühret/ anzumelden und einzukommen schuldig/ und Krafft dieses verbunden seyn. Und gebiethen darauf allen und jeden Chur-Fürsten/Fürsten/ Geist- und Weltlichen/ Prælaten, Graffen/ Freyen/ Herren/ Rittern/ Knechte/ Land-Marschallen/ Land Haupt-Leuthen/ Land-Vögten/ Haupt-Leuthen/ Vitzthumen/ Vögten/ Pflegern/ Verwesern/ Amt-Leuthen/ Land-Richtern/ Schuldtheisen/ Burgermeistern/ Richtern/ Räthen/ Kündigern der Wappen/ Ehrenholden/ Persevanten, Burgern/ Gemeinden und sonst allen andern Unseren und des Reichs auch Unserer Erb-Königreich/ Fürstenthumb und Landen Unterthanen und Getreuen/ in was Würden/ Stand oder Wesen die seind/ ernstlich und vestiglich mit diesem Brief/ und wollen/ daß Sie den Hochgebohrnen Unsern Oheim und deß Heil. Röm. Reichs Fürsten Albrecht Ernsten zu Oettingen/ seine Eheliche Leibs-Erben/ und auf dieser Lini tödtlichen Abgang/ die andere obbenandte in der Ordnung folgende Brüdere Graffen zu Oettingen/ und deren Eheliche Descendentes auf obersüllte Condition nun hinfüro ewiglich für Unsere und des Heil. Reichs Fürsten und Fürstinen halten/ ehren/ schreiben/ annehmen/ nennen und erkennen/ Sie auch successive in allen und jeglichen Reichs-Creyß- und andern ehrlichen Versamblungen/ Ritter-Spielen/ hohen und niedern Stifftern und Aembtern/ Geist- und Weltlichen/ auch sonsten an allen Orten und Enden/ für Unser und deß Heil. Reichs Fürsten und Fürstinen/ ehren/ zulassen/ achten/ halten und erkennen/ Ihnen auch den Reichs-Fürstlichen Nahmen und Titul schrifft- und mündlich geben/ Sie also bey aller und jeder Ehre/ Würde/ Session, Præeminenz, Fürstand/ Vortheil/ Recht und Gerechtigkeit/ deren sich andere gebohrne und würckliche Fürsten des H. Röm. Reichs von Rechts/ oder Gewohnheit wegen freuen/ gebrauchen und geniessen/ gäntzlich und geruhiglich verbleiben lassen/ und Sie an allen deme/ was hierbey umständlich geschrieben stehet/ nicht hindern noch irren/ auch hierwider nicht thun/ noch das jemands andern zu thun gestatten/ in keine weiß noch weg/ als lieb einem jeden sey/ Unsere und des Reichs schwehre Ungnad und Straff/ und darzu eine poen, nemblich zweyhundert Marck lötiges Goldes zu vermeiden/ die ein jeder/ so offt Er freventlich hierwider thäte/ Uns halb in Unsere und des Reichs Cammer/ und den andern halben Theil/ viel besagtes Albrecht Ernsten/ Fürsten zu Oettingen Ld. und den obverstandener massen in der Regierung folgenden Fürsten/ oder deme/ so hier wider beleidigt würde/ ohn nachläßlichen zu bezahlen/ verfallen seyn/ und nichts desto minder offt bemelder Albrecht Ernst/ Fürst zu Oettingen/ bey diesen Fürstl. Ehren/ Standt/ Würden und Freyheiten verbleiben/ auch würcklich geschützt und gehandthabt werden sollen.

Dessen zu wahrer Urkund haben Wir Unsere Käyserl. Guldene Bullam an diesen Brieff wissentlich hängen lassen/ der geben ist in Unserer Stadt Wien/ den zehenden Tag Monaths Octobris nach Christi unsers lieben Herrn und Seligmachers gnadenreicher Gebuhrt/ im sechzehenhundert vier und siebenzigsten/ unserer Reiche des Römischen im siebenzehenden/ deß Hungarischen im zwantzigsten/ und deß Böhmischen im achtzehenden Jahren.

Leopold.

Vt. Leopoldus Wilhelm Graff zu Königseck.

Ad Mandatum Sacræ Cæsareæ Majestatis proprium:

Wilhelm Schröder.

IX.

Käysers Leopoldi Decretum an Fürst Albrecht Ernst zu Oettingen/ daß der ihm conferirte Fürsten-Stand denen sämtlichen Catholischen Herren Grafen zu Oettingen/ Wallersteinischen Linie/ an ihren Juribus, Privilegiis, Pactis Familiæ, und hergebrachten Gewohnheiten unpræjudicirlich seyn solle/ de Anno 1675.

Von der Röm. Käyserl. Majestät/ Unsers allergnädigsten Herrns wegen/ Herrn Albrecht Ernsten/ Fürsten zu Oettingen/ hiermit in Gnaden anzuzeigen/ was gestalten bey erst allerhöchst gedachter Ihrer Käyserl. Majestät die sämtlichen Catholischen Herren Grafen zu Oettingen/ Wallersteinischen Linie/ mittels eines gehorsamen Memorials einkommen/ und gebeten/ über dem in nechst verwichenen Jahr/ ihme Herrn Albrecht Ernsten/ Fürsten zu Oettingen conferirten Fürsten-Stand/ die allergnädigste Erläuterung dahin zu thun/ daß solcher besagten Herren Grafen an ihren Juribus, Privilegiis, Pactis Familiæ, oder sonsten hergebrachten guten Gewohnheiten/ nicht præjudicirlich seyn solte.

Wie es nun an Seiten Ihro Käyserl. Majestät bey so thaner Erhöhung keine andere/ als diese Meinung gehabt/ daß sie sich demnach auf mehrbemelter Herren Grafen zu Oettingen inständiges Ansuchen ferner dergestalten Schrifftlichen erklärt/ wie beykommende Declaration mit mehrerm ausweiset; Als haben dieselbe auch gemeßen anbefohlen/ solche in duplo zu fertigen/ und davon jedem Theil ein Original respective zu unverbrüchlicher Observanz und Festhaltung/ so dann gnugsamer Versicherung per Decretum zu behändigen. Und Sie verbleiben anfangs hochermeltem Herrn

Herrn Allbrecht Ernsten, Fürsten zu Oettingen, mit Käyserl. Gnaden und allem Guten wol beygethan. Signatum zu Wien unter dem hervor gedruckten Käyserlichen Secret-Insiegel, den 4. Octobris 1675.

X.

Käysers Leopoldi Declaration, daß die Erhebung Graf Albrecht Ernsts zu Oettingen in den Fürsten-Stand, denen Grafen zu Oettingen unschädlich seyn solle, de Anno 1675.

WIr LEOPOLD von GOttes Gnaden, Römischer Käyser, zu allen Zeiten Mehrer des Reichs, in Germanien, zu Hungarn, Böheimb, Dalmatien, Croatien, und Sclavonien König, Ertz-Hertzog zu Oesterreich, Hertzog zu Burgund und Braband, zu Steyer, zu Kärndten, zu Crayn, zu Lützenburg, zu Würtenberg, Ober- und Unter-Schlesien, Fürst zu Schwaben, Marggraff des H. Röm. Reichs zu Burgau, zu Mähren, Ober- und Unter Laußnitz, Gefürsteter Graff zu Habspurg, zu Tyrol, zu Pfyrt, zu Kyburg und zu Görtz, Land-Graf zu Elsaß, Herr auf der Windischen Marck, zu Portenau und zu Salins ꝛc. Thun kund hiemit, daß Wir den Wohlgebohrnen unsern und des Reichs lieben Getreuen, Albrecht Ernsten, Grafen zu Oettingen, in des Heil. Röm. Reichs Fürstenstand gnädigst erhebt, und Ihme solchen vermög unsers Käyserl. untern dato des zehenden Octobris verwichenen sechzehenhundert vier und siebenzigsten Jahrs ausgefertigten Diplomatis würcklich ertheilet, daß Wir weder vor noch nach iemahlen gemeinet gewesen, oder noch gemeinet seyn, wie es auch von Rechts und Billigkeit wegen nicht seyn kan oder solle, mit solcher aus Gnaden conferirter Fürsten-Stands-Erhöhung Jemanden, wer der nur seyn mag, vielweniger aber denen ietztlebenden Grafen zu Oettingen, Catholisch oder Wallensteinischer Lini insgesamt und besonders, noch auch deren künfftigen Erben und Nachkommen in einige Wege zu præjudiciren, oder præjudiciren zu lassen, erklären diesem nach auch, zu Verhütung aller und ieder von gedachten Catholischen Graffen zu Oettingen, wegen ihrer Grafschafft Jurium und Gerechtsame, und derselben gemeinsamen Administration bey solcher Standes-Erhöhung biß anhero besorgender Mißverständ und Irrungen, Krafft dieses allergnädigst, daß mehr gemeldte Stands-Erhöhung, zu keines Menschen, und bevorab ermeldeter Catholischen Grafen zu Oettingen, deren Erben und Nachkommen, geringsten Nachtheil jemahlen gereichen solle, könne oder möge, und wollen zu solchem Ende allergnädigst und ernstlich, daß obberührter damahlen noch Graff, nun aber des Hochgebohrnen Albrecht Ernsts Fürsten zu Oettingen Lbd. vorverstandene unsere Käyserl. Begnadigung weder vor sich selbsten, noch auch durch dero Bedienten und Zugehörigen die Zeit ihres Lebens, noch auch nach ihren tödtlichen Hintritt, deroselben Erben und Nachkommen für sich selbsten, oder die Ihrige unter einigen Schein, wie der auch immer Nahmen haben mag, zu offt gedachten ihrer Vettern, der Catholisch oder Wallensteinischen Lini insgesamt und besonders, noch auch deren künfftigen Erben und Nachkommen præjudiz, zu einigen Zeiten mißbrauchen, und mithin solcher Fürstenstand, weder zu der gesamten **Grafschafft Oettingen**, noch mehr erwehnter ihrer Vettern derer Erben, oder einiger der Ihrigen, bey gemeiner oder der Grafschafft Catholischen Antheils, tam in feudalibus quam allodialibus, Politicis & Ecclesiasticis, und andern habenden und hergebrachten Rechten und Gerechtigkeiten, zu dem geringsten Nachtheil oder Schaden gereichen, weniger von Sr. Lbd. oder einigen der Ihrigen, noch auch von dero Erben und Nachkommen oder den Ihrigen ausgedeutet werden, sondern Sr. Lbd. Dero Erben und Nachkommen sich durch diesen erhaltenen Fürstenstand nichts anders in der Grafschafft Oettingen, oder von derselbigen wegen, wo oder weme das seyn mag, als die dadurch erlangte alleinige Fürstl. personal-Dignität und Prærogativ zueignen, entgegen alle übrige in gemeiner so wohl, als respective in dero Vettern **Catholischer Grafschafft**, oder also genanten **Wallensteinischen Antheil**, deroselben und denen Ihrigen zuständigen gemeine und besondere Rechte und Gerechtigkeiten, auch Prærogativen, so Sie von Alters darinnen hergebracht, und in deren Besitz sie, ihre Räthe, Bediente, und andre ihre Angehörige ihrentwegen biß zu solcher Stands-Erhöhung gewesen, auch sonsten Jedermänniglichen in mehr erwehnter **Grafschafft** gesessenen, so wol Civil- Prophan- als Religions-Sachen gleichmäßig habendes und hergebrachtes Recht gantz unperturbiret, ungeändert, und alles bey berühmten Herkommen, und bißheriger Observanz, zumahlen auch alle bey unseren Reichs-Hoffrath, oder unsern und des H. Reichs Cammer-Gericht zu Speyer eingeführt, und annoch hangenden Rechts-Sachen, biß zu deren rechtlichen Erkäntnüß oder gütlichen Austrag, wie sie vor solchen S. Liebd. ertheilten

theilten Fürsten-Stand gewesen, und es die darinn ergangene rechtliche Verordnungen mit sich bringen, verbleiben lassen, und darwieder auff einige Weiß nicht das geringste zu ändern, zu innoviren, noch das wenigste dargegen neuerlich einzuführen suchen oder trachten, sondern alles und iedes, nichts ausgenommen, durchgehend, nach Erleuterung der Gräfflichen Oettingischen Erb-Einigung, der üblichen Observanz, und wie sich solches alles, biß auf Antretung dero erlangten Fürstenstandes befunden hat, in statu quo, in Ewigkeit, ohne die geringste Hinderung und Eintrag, ohnveränderlich bewenden, und einfolglich weder selbst, noch mit Zuziehung anderer Potentiorum, eigenmächtig etwas neuerlich dargegen vornehmen, die geringste Macht nicht haben, noch auch Sr. Ld. oder Ihre künfftige Erben, deren Bedienten oder andern ihren An- und Zugehörungen jemahls das geringste darwieder zu thun gestatten sollen; und dieses alles so wohl in activ- als passiv-Lehenschafften, denen Reichs-Regalien, Käyserl. Privilegien, hohen Land- und andern Gerichten, in Land-Vogtey, Glait, Fried-Schatz-Ungeldt, Zoll, Steuer, und in Summa in allen andern Gerechtigkeiten und hergebrachten Gewohnheiten, benannt und unbenannt, auch denen, davon dependirenden Actibus, Rechten und Gefällen, wie die immer Nahmen haben, nichts davon ausgenommen, also und dergestalten, daß auch offt gedachte Catholische Graffen zu Oettingen insgesamt und besonders dero künfftige Erben und Nachkommen, weder von Sr. Lbd. oder dero Erben und Nachkommen, noch auch von deroselben und ihren An- und Zugehörigen, unter einigen Schein dieses erlangten Fürstenstandes, wieder das uralte Herkommen, an Gemeinschafft, mit Bestellung, auch Exercirung aller solcher benannt und unbenannten, davon herrührenden Gemeinen, biß auff den von uns gnädigst conferirten Fürstenstand, von denenselben exercirten Juribus, noch auch so lang die dermahlen bey mehr erwehnten Catholischen Graffen stehende ältere Regierung, bey denenselben und Ihren Erben continuiren, und so offt sie künfftig wieder auff dieselbe fallen wird, an der darbey hergebrachten Direction, und anderes derselben anhängig, gehindert oder beeinträchtigt, sondern darbey ruhiglich gelassen werden, nicht weniger nechst obigen allen, gedachten Fürstens Albrecht Ernsts Lbd. weder selbsten, noch dero Erben und Nachkommen solchen **Fürstenstands** halber, oder in Ansehung desselben, noch auch sonsten unter einigen andern prætext, ihre Vettern, die Catholische Graffen, oder dero Erben, noch auch ihre Bediente und Unterthanen, geist- und weltliche Verwandte, oder sonsten einige andere, der Graffschafft Insassen und Benachbarte, auch geist- und weltliche, hohe und niedere Stands-Personen, wie die Nahmen haben, oder wo sie immer seyn mögen, in ihren Juribus Ecclesiasticis & Exercitio Religionis Catholicæ, und allen davon dependirenden Fällen, contra Instrumentum Pacis, den Religions-Frieden, das bißherige wissentliche Herkommen und Observanz in offt berührter Grafschafft, weder directe noch indirecte, weder vor sich, noch durch ihre Bediente, Zu- und Angehörige und eben so wenig durch frembde Hülffe, öffentlich und de facto, oder heimblich betrüben oder beträngen, noch beschweren, oder beeinträchtigen, noch weniger aber den Ihrigen dergleichen zu thun gestatten solle, und damit die Cathol. Graffen zu Oettingen desto mehr versichert seyn mögen, daß dieser erlangter **Fürsten-Sand** keines Wegs zu ihren, oder aber zu gemeiner Grafschafft, und derselben sämtliche Unterthanen, noch auch dero geist- und weltlichen Schutz-Verwandten, oder anderer An- und Zugehöriger Nachtheil angesehen, oder als ob offt besagtes Fürsten Albrecht Ernsts Liebd. dardurch der Nachlebung der Gräfflichen Oettingischen in Anno 1522. auffgerichter und von uns letzlich in Anno 1663. confirmirter Erb-Einigung sich entbrechen oder davon entziehen, und also derselben nicht in allen nachkommen möge; So ist hiemit unser allergnädigste Erklärung, Will und Meinung, daß Sr. Lbd. dieser Ihro von uns conferirter Fürsten-Stand keines weges davon eximiren, oder im geringsten befreyen, sondern sie dessen ungehindert und unbefreyet, gleichwie alle andere **Graffen zu Oettingen** nicht nur allein zu der darin enthaltenen würcklichen Beschwerung, sondern auch derselben in geringsten zu wider leben, noch contraveniren solle, bey der darinn enthaltenen Versehung, und damit nun beyde Theil die unsere gnädigste Intention und Meynung, so wir bey und nach würcklich ertheilten diesen Fürstenstand gehabt, und annoch haben, und daß wir dadurch denen Catholischen Graffen zu Oettingen, deren Erben und Nachkommen, noch auch dero gemeinen Grafschafft und respective Pactis, oder Wallersteinischen Antheil, weder derselbigen Juribus, Pactis, oder der Observanz, in keine Weg zu præjudiciren, denenselben dardurch etwas zu derogiren, oder zu entziehen gemeinet gewesen, noch ein solches annoch zu thun gemeint seyn, eigentlich und verläßlich wissen mögen; So haben wir all solches, Krafft dieses gesamten Catholischen Graffen zu mehrer ihrer Sicherheit, per extensum erklärt, thun das auch hiemit, und werden dieselbe sich in allen darnach zu richten wissen, mehr ernantes Fürsten Albrecht Ernsts Liebd. aber, und Dero

Erben und Nachkommen, ihre Vettern, ietzt lebende Cathol. Graffen zu Oettingen insgesamt und besonders, noch auch dero Erben und Nachkommen auf keine Weiß, wie es durch Menschen Sinn erdacht werden könte und möchte, directe oder indirecte heim- oder öffentlich, durch eignen oder frembden Gewalt, wider diese unsere gnädigste declaration niemahlen beschweren oder deme zugegen, den von uns Sr. Lbd. ertheilten Fürsten-Stand wider dieselbe mißbrauchen, allermassen wir uns dessen gnädigst versehen, damit nicht nöthig seye, offt beregte Cathol. Graffen zu Oettingen, deren Erben und Nachkommen bey solcher unser gnädigsten Declaration gegen alle, über kurtz oder über lang, zu einigen Zeiten jemahls begebende Contraventiones von unsers höchsten Käyserl. Amts wegen und aus vollkommener käyserl. Macht und Gewalt gnädigst auch ernst- und kräfftiglich zu schützen und zu manuteniren; Zu Urkundt dieses Brieffs besiegelt, mit unserm Käyserl. anhangenden Insiegel, der geben ist in unser Stadt Wien den 4. Tag Monats Octobris, nach Christi unsers lieben HErrn und Seeligmachers Gnadenreichen Geburth, im 1675. unserer Reiche des Römischen im 18. des Hungarischen im 21. und des Böhemischen im 20. Jahr.

Leopold.

Vt. Leopold Wilhelm, Graf zu Königseck.

Ad mandatum S. C. M. proprium

(L. S.) **Wilhelm Schröder.**

XI.

Vertrag zwischen der Hoch-Fürstl. Oettingischen Vormundschafft, und dem Reichs-Gräflichen Collegio in Schwaben, wegen der Fürstl. Oettingischen Translocation und Exemtion, de Anno 1686.

Zu wissen: Als die Röm. Käyserl. Majest. unser allergnädigster Herr, weyland Herrn Albrecht Ernsten Graffen von Oettingen, Christseeligsten Andenckens, die Käyserl. Gnad gethan, und dieselbe samt dero Posterität in den Reichs-Fürsten-Stand erhoben, und aber von dem Reichs-Gräfflichen Collegio in Schwaben, darinnen Ihrer Fürstl. Durchl. Land und Leuth, wie andre der Grafen und Herren Güther in Schwaben incorporiret gewesen, die Collegial-Beyträg de præterito, so wohl als in futurum, von Sr. Durchleucht, wie vorhero prætendiret, von dieser aber aus verschiedenen vorgestellten Ursachen sich dero entlediget zu seyn gäntzlich dafür gehalten worden, daß auf interposition der Hochfürstl. Oettingischen Vormundschafft, die Sache mit einem löblichen Reichs-Gräfflichen Collegio auff ein End dahin verglichen worden, daß hochgedachte Hoch-Fürstl. Vormundschafft, in die Gräffliche Collegial Cassam ietzo gleich baar solle und wolle auszahlen lassen 350. fl. und dann auff wiederumb Nativitatis Mariæ, Anno 1687. 350. fl. also in summa 700. fl. und gegen dieser Erlegung, spricht das Reichs Gräffliche Collegium in Schwaben, das Hochfürstl. Hauß Oettingen zu Oettingen, auff ietzt und ewig alles Beytrags und Collegial-Forderung, die hätten Nahmen wie sie wollen, qvit und ledig, wie auch daß die Introduction in den Reichs-Fürsten-Rath nicht länger suspendiret werde, dero Orths alles vermöglichste beytragen, iedoch, daß dem Hoch-Gräfflichen Hauß Oettingen Wallerstein, seiner particular-Ansprüch wegen, durch obige Loßzehlung und Introduction, von keinem Theil præjudiciret, es auch im übrigen dem Reichs-Gräfflichen Schwäbischen Collegio citra præjudicium seyn solle, dessen zu Urkund seyn dieses Vergleichs wegen 2. Originalia versertiget, und mit hie nachgesetzten Vormundschafftlichen Secret-Insiegel Sr. Hoch-Fürstl. Durchleucht zu Brandenburg Beyreuth, und des Herrn Administratoris, und Hertzogen zu Würtemberg, so dann beyder des Reichs-Gräfflichen Collegii Directoren, Sulß und Siser Tornenteigen bewahret worden. So geschehen, den 14. Decembris 1686.

(L. S.) (L. S.)

(L. S.) (L. S.)

XII.

Vertrag und Recels zwischen der Fürst- und Gräfl. Oettingischen Linie, unterschiedener Differentien halber, de Anno 1696. nebst Käysers Leopoldi Confirmation.

Wir Leopold von GOttes Gnaden, erwehlter Römischer Käyser, ꝛc. ꝛc bekennen öffentlich mit disem Brieff, und thuen kundt allermänniglich, was massen Uns der Hochgebohrne Albrecht Ernst, Unser lieber Oheimb und Fürst, zu Oettingen, So dann die Hoch- und Wohlgebohrne Unsere respective Geheimer Rath, Cammer-, Reichs- und Hoffraths-Præsident, und des Reichs lieber Getreuer, Wolfgang, Graff zu Oettingen, alß dermahliger Senior familiæ, wie auch Ignatius, und Frantz Albrecht gleichfahls beede Graffen zu Oettingen zu vernehmen gegeben, wie daß durch göttliche Direction die schon geraume Jahr her zwischen Ihrer Fürstl. Linie an einem, und denen gesamten Graffen zu Oettingen am andern Theyl fürgewehrte differentien und Strittigkeiten, nunmehro güetlich ausgemacht, und Freund-Vetterl. verglichen, auch darüber der in originali vnß fürgebrachte, und von Ihnen iñsgesambt verfertigte Recessus unterm dato den $\frac{6}{16}$ Julii dises abeglenden sechzehenhundert, vier und neunzigsten Jahrs, aufgerichtet worden, welcher von Wortt zu Wortt hernach geschribener stehet, und also lauthet.

Zu wissen. Demnach sich zwischen dem Durchleuchtigen Fürsten und Herrn, Herrn Albrecht Ernsten, des Heyl. Röm. Reichs Fürsten zu Oettingen Eines, so dan denen Hochgebohrnen Grafen und Herren, Herrn Wolfgang und Herrn Ignatii, Grafen zu Oettingen, Gebrüdern, der Röm. K. Maj. respective Geheimen Rath, Reichs-Hofraths Præsidenten und Cammerern: Wie auch Herrn Rotger Wilhelm Grafen zu Oettingen ꝛc. allerhöchst besagt Ihro Käyserl. Maj. Cammerern, deroselben und des löbl. Schwäb. Craises General Feld-Marchall Lieut. respective Obristen über ein Regiment zu Fuß und Commendant zu Costantz, nunmehro seel. ingleichen Herrn Frantz Albrechten, Grafen zu Oettingen ꝛc. mehr allerhöchst ermelten Röm. Käyserl. Maj. Cammerern, und dann vorhochgedachten zweyen Herrn Gebrüdern alß samentlichen Vormündern Herrn Carl Anthoni, Grafen zu Oettingen, auch andern unsern immittelst verstorbenen respective freundl. lieben Herrn Gebrüdern, und Vettern, alle der Wallersteinischen Linie, Graffen zu Oettingen Andern Theils, schon geraume Jahr hero, insonderheit aber von Zeit des erlangten Fürstenstands unterschidliche differentien und Mißverstandnussen erhoben, und hochernante Gräfl. Herrn Agnaten darfür halten wollen, ob suchte man Fürstl. Oettingischer seits durch den anno sechzehenhundert vier und Siebenzig erlangten Fürstenstand denenselben an denen in der Grafschafft Oettingen uhralt hergebrachten, so wohl gemeinschafftl. alß anderen Juribus, Herkommen, und Observantien, wider den Innhalt der von der Röm. Käys. Majest. sub dato 4. Octob. 1675. über besagten Fürstenstand erlassene Käyserl. declaration, zu præjudiciren, Sie und die Ihrige zu beeinträchtigen, und ihnen allerhand Abbruch zu thun, woraus erfolgt, daß beyderseits zwischen denenselben verschidene Jahr hindurch nicht allein keine rechschaffene, vertreuliche und einmüethige Zusamensetzung, sondern auch so gar zwischen deren Canzleyen, Räthen, Beambten und Bedienten lange Zeit her keine Communication und Correspondenz mehr gepflogen worden, auch leichtlich noch grössere Uneinigkeiten, Zwyspalt und Irrungen, zwischen denenselben, wofern berührte differentien nicht wären beygelegt worden, hetten entstehen, und dardurch die Jura Comitatus unvermeidentlich zu Grund gehen, auch die gesambte Grafschafft selbst grossen Schaden leiden können; Alß haben beede hohe Theil solches betrachtet, und erwogen, darbey aber kein besseres Mittel sich, ihr Land und Leuthe, bevorab bey gegenwertigen ohne dem sehr gefehrlichen, und weith aussehenden conjuncturen zu conserviren, befunden, alß daß die bißherige differenzien, und Mißtrauen radicitus aufgehoben, und allerseits eine gute beständige freundl. Nachbahrliche Verständnus gestifftet, und eingeführet werde, zu welchem Ende dan vor hochgedachten Herrn Albrecht Ernsten zu Oettingen Fürstl. Gnaden, umb denen Gräfl. Herren Agnaten allen ungleichen Wahn, alß ob Dero Herr Vatter, oder Sie, den von Ihro Käyserl. Maj. gesuecht und erhaltenen Fürstenstand zu dem Ende intendirte, daß Sie dieselben, oder die Ihrige, oder die Catholische Religion umb einige bey der Oettingischen familie, und in der Grafschafft vhralt hergebrachte Jura, observantias oder Herkommen bringen, dieselbe darinnen kräncken, beträngen, oder benachtheiligen mögten, zu benehmen, So erklären und versichern Sie mehr hochgedachte dero Oettingische Wallersteinische Herren Agnaten,

I. Daß Sie niemahlen gedacht gewesen, auch noch nicht gedencken, oder mainen, dieselbe sambt oder sonders, noch dero Erben und Nachkommen, noch einigen der Ihrigen, weder selbst, noch durch die Ihrige, weder directe noch indirecte zu beträngen, oder zu betrüeben, noch beeinträchtigen oder betrüeben zu lassen, massen dan Sie zu mehrer dessen Versicherung bey Ihren Fürstl. Worten für sich, alle Ihre Erben, und Nachkommen, denenselben, auch Ihro, und Ihres jeden Erben, Räthen, Beambten und Bedienten, die Sie jetzt haben, oder hinkünfftig überkommen mögten, hiemit das sincere versprechen thuen, vorgedachter Käys. Declaration über den erlangten Fürstenstand in allen articulis & Clausulis, in so weith dieselbe durch gegenwärtigen Recels nicht geändert, oder limitiret werden, nachzuleben, und darwider weder obgenante Gräfl. Herren Agnaten, dero Erben und Nachkommen, noch dero Bedienten sambt oder sonders, jetzt, oder inskünfftig, zu keinen Zeiten, an Ihren alt hergebrachten so gemeinschafftl. alß aigenthumblichen Juribus vel feudalibus vel allodialibus, Ecclesiasticis, vel politicis, prærogativis, observantiis, pactis, & consuetudinibus Familiæ, in specie in der Oetting. Erbeinigung gegründeten, und dem Senio nach hergebrachten Lehens-Administration der gemeinschafftl.

meinschafftl. Oetting. so activ, so passiv Lehenschafften, gemeinschafftlichen Reichs-Regalien, Käyserl. und Königl. Privilegien, hohen Land- und andern Gerichten, Land-Vogtey, Glaidt, Fridschatz, Umbgelt, Zöllen, Steuren, Rechten und Gerechtigkeiten, hergebrachten Gewohnheiten, und davon dependierenden Renthen, Gefällen, Rechten und Actibus, auch all anderen gerechtsamben, in gemeinschafftl. mit Bestellung und exercierung jezt gemelter, und davon herrührender gemeinschafftl. Jurium, und dabey dem Senio nach herkommender Direction, und was demselben anhängig ist, alles mehrern Innhalts höchst besagten Käyserl. Declaratorii, zu turbieren, zu bekräncken, zu hindern, oder zu beeinträchtigen, auch zu Abbruch solcher Jurium die erlangte Fürstl. personal dignität, und introduction auf der Reichs-Fürsten Banck, keines wegs zu ewigen Zeiten weder selbst noch durch einigen der ihrigen oder Erben und Nachkommen anderst, alß es der Käys. Declaration gemäß ist, auszudeuten, oder zu mißbrauchen, noch außdeuten, oder mißbrauchen zu lassen.

II. Versichern und versprechen hochermelt Ihrer Fürstl. Gnaden, für sich, Ihre Erben, und Nachkommen, daß Sie unter keinerley Schein oder prætext mehr berührten Dero Herrn Agnaten des Hauses Oettingen der Wallersteinischen Linie, dero Erben und Nachkömlingen, noch auch deroselben Räthen, Beambten, Bedienten und Unterthanen, geistlich- oder weltlichen Schutzverwanthen, der Graffschafft Eingesessenen, Benachbarten, oder darinnen begüterten geist- oder weltlichen, hohen oder nidern Stands Personen, wer die immer seind, oder wie Sie Nahmen haben mögten, in Ihren Juribus, tam Ecclesiasticis, quam Politicis, & exercitio Religionis Catholicæ, und aller darvon dependierenden Fällen, wider das Instrumentum pacis, Religions-Friden, bißheriges wissentliches Herkommen und Observanz, weder directe noch indirecte, weder durch sich selbst, dero Erben und Nachkommen, noch dero Räthe, Beambte oder Bediente Zu- und Angehörige, noch durch anderer mächtiger oder geringerer Hülff, öffentlich oder heimblicher weiß betrüeben, beträngen, beschwehren, oder beeinträchtigen sollen oder wollen, und weylen auch vorberührten Irrungen halben schon geraume Jahr hero die Sach wegen Empfangung des Hauses Oettingen, gemeinschafftl. Lehen ins stecken gerathen; So haben

III. Mehr hochbesagten Herrn Albrecht Ernsten Fürstl. Gnaden nicht allein dero Herrn Vettern Herrn Grafen Wolfgang zu Oettingen als dermahligen Seniori Familiæ, und Administratori deß Hauses Oettingen activ- und passiv-Lehen, den benöthigten Gewalt zu Empfangung besagter Lehen, und richtigmachung der Reichs-Regalien, dem alten Herkommen gemäß, schon würcklich vor Ausfertigung dises Recesses zukommen lassen, sondern sich auch erkläret, in administration der activ-Lehen, wider das alte Herkommen ganz keinen Eintrag oder Hinderung unter einigerley prætext oder Schein zu thuen, sondern forthin alles solcher administration wegen, bey dem alten Herkommen zu lassen, und zu solchem Ende dem deßwegen bey löbl. Reichs-Hoffrath Rechtshängigen proceß zu renuncieren, und denselben gänzlich aufzuheben, jedoch daß in gemeinschafftl. Lehens-Sachen, so lang die Administration dem Senio nach, bey einer der Wallersteinischen Linien stehet, oder inskünfftig zu stehen kommen wird, mit der Fürstl. Regierung zu Oettingen & vice versa, dem alten Herkommen nach, gebührend communicirt werden, und man darüber sich gemeinschafftl. zu vergeichen haben solle, alldieweylen aber auch die hohe Landgerichtliche Jurisdiction eines der vornehmsten Regalien des Hauses Oettingen ist, und die deßwegen bißhero entstandene Irrungen, wie auch die wieder Besezung des Landgerichts sich vor Ausfertigung deß Recesses nit wohl ausmachen lassen wollen, So hat man

IV. Fürstl. Oetting. seiths sich dahin erklärt, welches auch von denen Gräfl. Herrn Agnaten also beliebt worden, daß allerseits Räthe innerhalb vier Wochen, nach Ausfertigung dises Recesses, zusamen tretten, und ratione modi, loci & temporis fernerer Zusammenkünfften, zu gänzlicher Abhelffung diser, und aller übrigen noch ohnerörterten Strittigkeiten, sich vergleichen, und in allem dahin trachten sollen, daß die unter allerseits hohen Herrschafften zimblich abgekommen gewesene Freund- vetterliche Correspondenz gemeinschafftl. Zusammenhalt- und sezung der Gemüether, Consilien und Actionen, pro bono & interesse des gesambten Hauses Oetting. widerumben beharrlich eingeführt, observiert, und ohnunterbrochen fortgepflanzt werden möge. Zu dem Ende dann

V. Solche Tractaten ohne ferneren Verschub vor die Hand genommen, und fortgesetzt, fornemblichen aber beede Haupt-Puncten, benantlichen die Anno 1522. von denen damahls im Leben gewesten Herren Agnaten errichtete Erbeinigung in solchen passibus, wo es allerseits vor nöthig erachtet wird, erleuthert, und ad statum modernum eingerichtet, auch die dessentwegen hinc inde zu machen habende monita nichts weniger die wieder Einricht- und Besezung des Landtgerichts debattirt, und darzue auß denen alten Land-Gerichts-actis und prothocollis eine ordentliche specification, aller zur

zur Landt-Vogtey gehörigen Dörffern extradirt, und gegen einander communicirt werden sollen, umb desto ehender in erwehnten beeden punctis eine guete Richtigkeit treffen zu können, welches dan von dato dises Recesses längstens inner Jahr und Tag geschehen solle, wofern aber solche ajustirung der Erbeinigung, wider besser verhoffen, innerhalb der bestimbten Jahrs Zeit nicht solte geschehen, oder völlig verglichen werden können; So verspricht offt hochbesagten Fürst Albrecht Ernst zu Oettingen Fürstl. Gnaden, solche Erbeinigung, wie Sie iezt ligt, jedoch salvo melioratione, und ohne Verbindlichkeit zu einem oder dem andern sich auf gegenwertigen statum nicht schickenden oder quadrirenden puncten zu beschwehren, und dasselbe biß zu deren mehrern Erleutherung, und völliger ajustirung in denen darin enthaltenen substantialpuncten ohnverbrüchlich zu halten, und denenselben nachzuleben, auch darwider nichts vorzunehmen, oder zu handlen, noch inmittelst von den Ihrigen vornehmen, oder handlen zu lassen gestatten, Dahero

VI. Gegen solcher Freundvetterlichen sinceration und Versicherung sich eingangs ermelte Gräfl. Herrn Agnaten der Wallersteinischen Linie, für sich und in Vormundschaffts-Nahmen hiemit erklären, daß wir offt hochbesagten Herren Albrecht Ernsts Fürstl. Gnaden Persohn, in Crafft der erlangten Fürstl. dignität, die præcedenz ohne contradiction gebührt, und eingestanden wird, deroselben auch alle geziemende præeminenz und Respect nicht allein gern zu gönnen, und zu erweisen, sondern auch deroselben an der introduction auf der Reichs-Fürsten Banck ad votum & sessionem bey der Reichs-Versamblung, ferner nicht verhinderlich, sondern daß solche gleichbalden nach ajustirung und Aushändigung dises Recesses ihren forderlichen Fortgang gewinnen möge, so viel an Ihnen hafftet, verhülfflich zu seyn, und aller Mögligkeit nach hirzue aller gehörigen Orthen cooperiren zu helffen. Zumahlen

VII. Das Voraufrueffen bey der löblichen Schwäb. Crayß-Versamblung ohne fernere Contradiction, oder Protestation hinkünfftig geschehen zu lassen, und darvon gänzlich abzustehen.

VIII. Sollen bey Ausfertigung der hinkünfftigen gemeinschafftl. edicten, statuten, und andern des Lands gemeinschafftl. Verordnungen in allerseits hoher Herrschafft Nahmen, zumahlen deren aigenhändigen Unterschreibungen, und subsignationen hochbesagt Ihro Fürstl. Gnaden, dero Fürstl. descendenten und Erben die Oberhandt, und Vorschreiben, wie auch die Siglungen (jedoch daß solches Vorschreiben, und Siglung in berührten Landsachen nur von dem regierenden Fürsten geschehe) gelassen, und es respective auch also, wan dergleichen Außfertigungen von denen Canzleyen, und Regierungs-Räthen geschehen, observirt werden, nicht weniger.

IX. Sollen mehr hochgedacht Ihre Fürstl. Gnaden, und all die Ihrige, wie auch Unterthanen Geist- und Weltliche, hohen und niedern Stands, in Ihren Juribus Ecclesiasticis, & Politicis, exercitio Religionis Augustanæ confessionis, nach dem Religions-Frieden, Instrumento pacis, und bißherigen Observanz auf gleiche weiß, wie hieroben von dem Catholischen Religions-exercitio gedacht worden ohnperturbirt gelassen, darin weder von hochermelten dero Herren Agnaten noch deren Erben, und Nachkommen, weder durch Sie selbst noch anderer mächtigerer Hülff per directum vel indirectum weder jezt noch inskünfftig betrangt, betrübt, oder beeinträchtiget werden, und damit die hierdurch intendierende allerseithige gute Verständnus, einmuethige Zusammensezung und höchst nuzliche Einigkeit, so wohl der hohen Herren Compaciscenten selbst, alß deren Räthen, Beambten, und Bedienten umb so ruhiger beständig unterhalten und forthgepflanzet werden möge; So begeben, und renunciren pro

X. Vorgedachten Herrn Albrecht Ernst Fürstl. Gnaden auf ewig dem wegen Elochberg und Marckt Oettingen an dem Käys. Cammer-Gericht in Revisorio hangenden proceß, auch dem allschon Anno 1596. zu Speyer darin ergangenen Urthl oder Laudo, und allen daher auf gedachtes Elochberg und Marckt Oettingen habenden prætensionibus, wie die immer Nahmen haben, oder derentwegen noch inskünfftig ersonnen werden mögten, gleicher gestalten

XI. Renunciren mehr hochernante Gräfl. Herren Agnaten der Oetting. Wallerstein. Linien für sich und respective in Vormundschaffts Nahmen auf ewig, so wohl vorberührten, als auch in puncto reconventionis in gedachtem Jahr zu Speyr ausgefallenen Laudo, und aller daher auf die Fürstl. Oetting. Linie, habenden Sprüchen und Forderungen, oder so man noch inskünfftig derentwegen zu haben, oder zu machen vermeinen möchte; So viel aber die bey Chur-Bäyern auf der Stadt Wembdingen stehende zwölff tausendt Gülden Capital betrifft, daran verbleibt nach Innhalt vorged. Speyer. Laudi jeden Theil die Helffte, und sollen die gesambte hohe Herren Agnaten die derentwegen etwa habende Documenta getreulich mit einander communiciren, und sowohl in- als ausserhalb Rechtens gesambter Handsuchen, berührtes Capital, sambt dem verschienen interesse, wiederumb in Gang und Richtigkeit zu bringen.

XII. Sollen die Deinninger und Erdlinger Schuldsachen oder Forderungen/ und Gegenforderungen/ so man derentwegen ex parte Oettingen und Wallerstein gegen einander hat/ oder noch inskünfftig zu haben vermeinen mögte/ hiemit gänzlichen aufgehoben/ compensirt/ und cassirt seyn/ allermaßen so wohl Fürstl. Oettingische als Gräfl. Wallerstein. seiths denen deßwegen bey dem Reichs-Hoffrath/ und Käys. Cammer-Gericht anhangigen processen hiermit expresse renuncirt wird. Solchemnach und

XIII. Erklären sich vor hochbesagten Gräfflichen Herren Agnaten der Wallerstein. Linien/ denen Fürstl. Oetting. Herren Räthen/ Beambten und Bedienten/ nach qualität Ihrer functionen/ und Bedienungen Zeit wehrenden Fürstenstand nicht allein die præcedenz vor Ihren Räthen/ Beambten/ und Bedienten aller Orthen/ so wohl in- als ausserhalb Lands/ ohne Unterschied der Sachen/ sondern auch bey allen Zusammenkünfften/ und Concurrenz anderer höhern/ mitlern/ und niedern mediat oder immediat Ständen und Personen ohne distinction oder Unterscheid der Sachen und Orthen/ daß/ der vralten Observanz nach/ dem Senio anhängig gewesene Directorium zu überlassen/ und abzutretten/ jedoch mit disem Beding und Vorbehalt/ daß in allen gemeinschafftl. Lehens-sachen so wohl/ alß ratione deß Glaidts es bey der Oetting. Erbeinigung und respective bißherigen Observanz, nemblichen/ daß in jenem die Lehens administration tam in activis quam passivis, allermassen hieroben erwöhnt/ dem jedermahligen Seniori, und anjezo der Oetting. Wallerstein. Linie/ wegen des Glayds aber/ und anderer zwischen beeden Fürst. und Gräfl. Linien hergebrachten alternationen/ bey der bißherigen Observanz und alternation sein ohngeändertes verbleiben haben solle/ bey Zusammenkünfften inner der Grafschafft aber/ und so weit sich deren district extendieret/ wo beyderseits Räthe/ Beambte/ oder Bediente alleinig/ ohne concurrenz anderer/ zusammen kommen/ soll zwar/ schon vorerwehnter massen/ denen Fürstl. Oetting. Räthen und Beambten die præcedenz, das Directorium aber durchgehents/ so lang und viel das Senium bey denen Gräfl. Oetting. Wallerstein. Linien jezt stehen/ und inskünfftig zu stehen kommen wird/ denen Gräfl. Oetting. Wallerstein. Räthen und Beambten/ zumahlen und in specie bey Zusammenkünfften/ in Abhörung der Heyl. und Gemeinds Rechnung zu Utzmemmingen mit dem Closter Chartaus/ zu Mayingen mit dem Closter Zimmern/ so dan zu Muntzingen und Oberndorf mit dem Closter Kirchheim/ die præcedenz cum Directorio vor denen darbey als Closter Bedienten erscheinenden Fürstl. Oetting. Beambten der alten Observanz nach/ ohne einigen Eintrag oder Hindernus ohnverändert verbleiben/ und ist mithin auch specialiter abgeredt/ beliebt/ und verglichen/ daß bey Vorstellung der in der Statt Oettingen gemeinschafftl. Dienern/ Erwehlung der Burgermeistern und Burgerl. Raths Verwanthen/ Item bey denen gemeinschafftl. Aemtern gehörigen Criminal-Fällen/ denjenigen Herrn/ welcher den Diener præsentirt/ oder dessen Burger und Unterthanen die personæ eligendæ, und respective delinquenten seind/ das directorium ungehindert/ bey welcher Linie das Senium jezt stehet/ oder hinkünfftig zu stehen kommen wird/ gelassen werden solle/ wofern aber der delinquent ein extraneus wäre/ solle dasselb dem Senio zustehen/ und verbleiben/ auch sollen die gegen einander biß anhero gebrauchte alte titulaturen bey allerseiths Canzleyen verbessert/ dem jezigen stylo, und gestalten sachen nach/ eingerichtet und observirt werden.

XIV. Et finaliter soll es durchgehends bey dem Gastrecht/ wie es eine Zeithero reciproce observirt worden/ fürdershin sein ohnveränderliches Bewenden haben/ nemblichen/ daß wo die Fürstl. Oetting. Räthe sich nacher Wallerstein/ oder andern den Gräfl. Herren Agnaten zugehörigen Orthen begeben/ denselben der Vorsitz zu überlassen/ herentgegen wan der Wallersteinischen Linien Räthe zu Oetting. oder sonsten ein Orth/ so Fürstl. Oetting. ist/ kommen/ gleiches tractament von dar zu gewarthen haben sollen.

Gleichwie nun hierdurch hoffentlich die zwischen allerseits hohen Herren Agnaten/ deren Räthen/ Beambten/ und Bedienten eingerissen gewesene Widerwerthigkeiten/ diffidenz und Mißverständnussen gänzlichen aufgehoben/ cassirt/ todt/ und abgethan seyn/ und hingegen lauther auffrichtiges wohlmainen/ und guete intelligenz wider eingeführt/ forthgepflantzt/ und beständig unterhalten werden soll: Also haben die gesambte Eingangs ernante hohe Herren compaciscenten für sich und respective in Vormundschafts Nahmen/ auch wegen deß Zeit wehrender diser tractaten/ kurz vor Einrichtung dises Recesses verstorbenen Herren Graffen Rotger Wilhelm Wohlseeligen Angedenckens hinterlassenen minderjährigen Sohns Wilhelm Antoni Graffens zu Oetting. vor hochgedachten Herrn Graf Wolfgang/ als von der Röm. Käys. Maj. allergnädigst verordneter und confirmierter Vormunder/ hiermit bey Ihren respective Fürstl. und Gräfl. wahren Wortten/ Trauen/ und Glauben einander für sich und respective in Vormundschafts Nahmen/ alle ihre Erben/ und Erbnehmere zugesagt und versprochen/ nicht allein disen Vergleich/ in allen vorgesetzten Punctis und Clausulis stet/ vösst/ und ohnverbrüchlich zu halten/ sondern auch in Krafft der alten Erbeinigung sich aufs neu freundvetterlich vereinbahret/ und verbunden/ daß wofern sie/ oder ihre Fürstl. und Gräfl. Erben und Nachkommen/ oder ihre Gräfl. Herrschafften Land und Leuth von Jemanden/ wer der auch immer seyn/ oder in was sachen es sich begeben mögte/ gemainiglich oder sonderlich angesprochen/ und beeinträchtiget wurden/ einander getreulich zu assistiren/ in und ausser Rechten vertretten/ und versprechen zu helffen/ auch kein Theil wider den andern was suchen/ oder begehren/ so Ihme in dergleichen Begebenheiten Nuzen/ dem andern Schaden bringen mögte/ wofern aber Sie selbst/ ihre Räthe/ oder Bediente/ Unterthanen/ Schutz-Verwanthe/ oder Inwohnere etwas gegen einander hetten/ soll solches ohne einige Vergewaltigung/ noch sonsten via facti, sondern durch güetlichen Vergleich/ oder den Weg rechtens/ oder auf Arth und Weiß/ wie man sich bey Erneuerung der Erbeinigung verglichen wird/ ausgemacht/ und erörtert werden/ jedoch auch keiner gegen dem andern einige Neuerung hierwider einführen/ noch auch Eingriff in Administration der Regalien noch

sonsten thun/ sondern dißfahls in allem bey dem alten Herkommen und Observanz gelassen werden/ und mithin kein Theyl dem anderen zu neuer Uneinigkeit Ursach geben soll. Alles getreulich und ohne Gefehrde.

Dessen zu wahrer Urkund ist gegenwärtiger Vertrag und Recess in quintupl● außgefertiget/

Albrecht Ernst Fürst zu Oettingen. Wolfgang Graff zu Oettingen. Ignatius Graff zu Oettingen. Frantz Albrecht Graff zu Oettingen.

UNd uns darauf solch vorgeschribenem Recessui zu folge/ Sie Eingangs gemelte Fürst und Grafen zu Oettingen für sich selbst und als respective über Weyland Philipp und Rotger Wilhelm beeder Grafen zu Oettingen nachgelassener Pupillen verordnete und von vns bestättigte Vormündere in Unterthänigkeit angeruefften, und gebetten/ wir obinserirten Vergleich in allen seinen puncten/ und Clausulen zu confirmiren/ und zu bestättigen/ gnädigst geruheten. Wan wir nun dise zwischen supplicierenden Fürsten und Graffen zu Oettingen bißhero obgeschwebte weitläufftige differentien in der Güete abgethan zu seyn/ nicht allein gnädigst gern vernehmen/ sondern auch bedacht/ und erwogen/ daß vns als Röm. Käyser und Oberhaupt des H. Reichs sonderbahr daran gelegen/ daß dessen incorporirte alt Adelich Gräfl. und Fürstl. familien in Ihrem flor und Aufnahmb erhalten/ und durch innerliche Mißhellen und Strittigkeiten nicht selbst consumirt/ sondern vilmehr zu vnsern/ und deß Reichs Diensten/ deren wir und vnsere Vorfahrer am Reich/ auch unserm Erzhauß Oesterr. von der gesamten verglichenen Theyle Vor-Eltern in vile wege genossen/ und von Ihnen selbst noch täglich genissen thuen/ fähig verbleiben mögen/ welches aber ohne gueter und beständiger Einverständnus der Geschlechts Agnaten/ nicht wohl zu hoffen ist. Alß haben wir in dessen allen reiffer Erwegung obeinverleibten Fürst- und Gräfl. Oetting. Vergleich in allen seinen puncten/ Articulen/ Clausulen/ Innhalt/ Main- und Begreiffungen in bester Formb/ Maaß/ und Weise/ als solches von Rechts wegen beschehen kan oder mag/ aus tragenden allerhöchsten Käys. Ambt und Macht/ Vollkommenheit/ mit wohlbedachtem Mueth/ gutem Rath/ und rechten Wissen/ vor vns/ und vnsere Nachkommen am Reich/ Röm. Käyser und Könige/ allerdings approbirt/ confirmirt/ und bestättiget/ thuen das/ approbiren/ confirmiren/ und bestättigen denselben auch hiemit/ von Röm. Käys. Macht/ Vollkommenheit/ wissentlich in Krafft diß Briefs/ und mainen/ sezen/ und wöllen/ daß obeinverleibter freundvetterlicher Vergleich/ und unsere darüber hiermit ertheilte confirmation, in allen seinē Worten/ articulen/ Inhalt/ main- und Begreiffungen/ vest/ und unverbrüchlich gehalten/ und vollzogen werden/ und eingangs ermelte Fürsten und Graffen zu Oetting. deren Erben und Nachkommen sich desselben allen seines Innhalts nichts davon ausgenohmen/ geruhiglich gebrauchen/ und genießen sollen/ und mögen/ von allermänniglich ohnverhindert.

Gebieten darauf allen und jeden Churfürsten/ Fürsten/ Geist- und Weltl. Prälaten/ Grafen/ Freyen/ Herren/ Rittern/ Knechten/ Landvögten/ Hauptleuthen/ Vizdomben/ Vögten/ Pflegern/ Verwesern/ Ambtleuthen/ Landrichtern/ Schultheisen/ Burgermeistern/ Richtern/ Räthen/ Burgern/ Gemeindten/ und sonst allen andern vnsern/ und des Reichs Unterthanen/ und Getreuen/ was Würden/ Stands/ oder Wesens die seind/ ernst- und vestiglich mit disem Brief/ und wollen/ daß Sie mehrgedachte Fürst und Graffen zu Oettingen/ deren Erben und Nachkommen/ an hiervor geschribenen Vergleich/ und diser unser darüber ertheilt Käys. confirmation und Bestättigung nicht hindern/ noch irren/ sondern Sie dessen ruhiglich gebrauchen/ geniessen/ und gänzlich dabey bleiben lassen/ darwider nichts thun/ handlen/ oder fürnehmen/ noch solches Jemand andern zu thuen gestatten/ in kein Weiß noch Weg/ als lieb einem jeden ist/ vnser und des Reichs schwere Ungnad und Straff/ und darzue ein Poen von funffzig Marck löttigen Golds zu vermaiden/ die ein jeder/ so offt Er freventlich hierwider thäte/ vns halb in vnser und des Reichs Cammer/ und dem andern halben Theyl/ obbemelten verglichenen Fürst und Gräfl. theylen/ oder welcher hierin beleidiget wurde/ ohnnachläßlich zu bezahlen verfallen seyn solle. Ebenmäßig und bey Vermeidung jezt angesezter Poen der funffzig Marck löttigen Golds befehlen wir Ihnen offtgemelten verglichenen Fürst- und Grafen zu Oettingen deren Erben und Nachkommen/ daß Sie auch ihres Orths obenthaltenem ihrem freundvetterlichen Vergleich in allem/ nichts davon ausgenohmen/ so weith derselbe einen jeden bindet/ nachkomen und geleben/ darwider in keinerley weiß/ noch weg handlen/ sondern vilmehr ein jeder seines Orths die anjezo hinwiderumb gestiffte freundvet. Einverstandnus zu erhalten trachten solle.

Mit Urkund diß Briefs besiegelt mit unserm Käys. anhangenden Insigel/ der geben ist in vnserer Stadt Wien den Siebenden Monats Tag Decembris, nach Christi vnsers lieben Herrn und Seeligmachers gnadenreichen Geburth/ im Sechzehenhundert vier und neunzigsten/ vnserer Reich des Römischen im Sieben und dreyßigsten/ des Hungarischen im vierzigsten/ und des Böheim. im neun und dreyßigsten Jahr.

Leopold.

Vt. Gottlieb Gr. v. Windischgräz.
Ad Mandatum Sac. Cæs. Majestat. pprium.
Caspar Florentz Consbruch.

XIII.

Käyserl. Commisions-Decret an das Chur-Mäynzische Reichs-Directorium die Fürstl. Oettingische Introduction in den Reichs Fürsten-Rath betreffend/ de Anno 1708.

Dictatum Ratisb. d. 15. Maj. 1708. per Moguntinum.

DEr Hochwürdigste hochgebohrne Fürst und Herr/ Herr Johann Philipp/ der H. Röm. Kirchen tit. S. Sylvestri Priester/ Cardinal von Lamberg/ Bischoff und des H. Röm. Reichs Fürst zu Passau/ der Röm. Käys. Maj. geheimen Rath/ und bey dem zu Regenspurg allgemein versamleten Reichs-Convent höchstansehnlicher Principal-Commissarius lässet dem hochlöbl. Chur-Mäyntzischen Reichs-Directorio hiemit unverhalten/ welcher massen die Röm. Käys. auch zu Hungarn und Böheim Kön. Maj. Unser allergnädigster Käyser und Herr/ in Erinnerung geführet/ daß allbereit Dero in Gott ruhenden Käys. Herrn Vaters Majestät/ glorwürdigster Gedächtniß gefällig gewesen/

sen/Ihrer Fürstl. Gnaden zu Oettingen Desiderium, wegen der Introduction zum Sitz- und Stim-Recht in dem Reichs-Fürstl. Collegio allergnädigst zubefördern. Sintemahln nun allerhöchstgedachte Ihro Käys. Maj. so wohl sothanen väterlichen höchstpreißwürdigen Willen endlichen Vorschub angedeyen zu lassen/als auch aus eigener allergnädigsten Propension gern sehen würden/ daß solch Werck zu verlangtem Zweck dereinsten gereichen/und Sr. Fürstl. Gnaden darinn ohne längern Anstand willfahret werden möchte. Als wird wohlgemeintes Reichs-Directorium sich angelegen seyn lassen/ solch Ihrer Käys. Maj. allergnädigste Meynung per Dictaturam gehörigen Orten hinzubringen/und zu Erlangung des angezielten Effects alles weitere vorträgliche einzuwenden/ und bleiben Ihro Hoch Fürstl. Eminenz demselben mit freundlich geneigtem Willen jederzeit wohl beygethan. Signatum Passau den 22. May des 1708. Jahres

Johann Philipp/ Cardinal von Lamberg/
Bischoff und Fürst zu Passau. (L. S.)

Der IV. Abtheilung
Acht und zwantzigster Absatz/
Vom Fürstl. Hause Mindelheim.

I.

Testamentum Herrn Georgs von Freundtsperg/ Frey-Herrns zu Mindelheim/ de Anno 1586.

In Nomine Domini nostri Jesu Christi, Amen.

In dem Nahmen der Allerheiligsten untheilbaren Dreyfaltigkeit/ Amen.

BEkennen Wir Georg von Freundtsperg/Freyherr zu Mindelheim/ꝛc. hiemit/ und thun kundt allermenniglichen.

Als Wir nunmehr von den Gnaden Gottes/ein ziemlich Alter erraicht/aber noch zur Zeit keine Eheliche Leibes Erben/ und zu dem Willen des Allmächtigen steht/ob Wir die noch bekommen/und doch nicht gern wolten/ daß nach unserm Absterben unserer verlaßner Haab und Güter halber/sich zwischen unsern nechsten Bluts freunden und Erben Zwietracht/Strittund Widerwillen begebe/daß wir zu Hertzen geführt die Unbeständigkeit des zeitlichen Lebens/wie auch einem jeglichen Menschen aus angebohrner Schuld der Natur (durch den Fall und geübten Ungehorsam vnserer ersten Vor-Eltern verursacht/) einmahl zu sterben aufferladen ist/derowegen sich offt und vielfältig nach der Menschen tödtlichen Abgang/ vmb die verlassene Haab und Güter/ zwischen den Erben und Freunden Spän/Uneinigkeit vnd Widerwillen begibt/ dasselb nach vnserm kurtz oder lang Absterben/ so viel uns möglich vnd von beyden geistlich und weltlichen Rechten zuläßig ist/zu fürkommen/ haben Wir erstlich GOtt zu Lob vnd vmb Pflantzung guter Einigkeit zwischen vnsern Befreundten und Erben ab intestato bey guter gantzer Vernunfft/ niemand zu Verdruß/ auch mit keiner Geferde/ Liß oder Betrüglichkeit hindergangen/ oder eingeführt/sondern aus frey eignem wolbedachten Willen/ vnd Gewissen/rechtmeßigen Vrsachen/ diß unser beschloßen Testament vnd Ordnung/ wie es vnser Herrschafft Mindelheim/sampt aller derselben ein vnd zugehörung/auch aller vnd jeder anderer vnserer Haab vnd Güter halben/ nichts darvon ausgenommen/es sey Lehen oder nicht Lehen/ligend oder fahrend/ beweglich oder vnbeweglich/nach Vnserm Ableiben/ doch mit hinnach bemeltem Vorbehalt/gehalten werden solle/ gemacht und aufgericht/ und thun das also hiermit wissentl. in Krafft diß Briefs wie folget.

Anfangs/weñ wir die Schuld der Natur bezahlt haben/ vnd vnser Seel von dem Leib abgeschaiden ist/so befehlen Wir dieselb in die Hand vnd Barmhertzigkeit des ewigen Gottes/der sie vns gegeben vnd erschaffen hat auch in das bitter Leiden und Sterben seines eingebohrnen Sohnes/vnsers lieben Herrn JEsu Christi/welches sein Heil. Blutvergiessen sey vns ein Abwaschung aller vnserer Sünden/ auch ein sichere Beglaitung zu der Gemainschafft der liebē Heiligen/in ewiger Frewd und Seligkeit. Und wir bezeugen auch hiemit/daß wir vermittelst göttlichen Gnaden vnd Hilff in einem wahren/vesten/ Christlichen Glauben ersterben/ und von dieser Welt abscheiden wollen/wo vnd so fern wir auch hernach aus Schmertzen vnd Seelmörderischer Versuchung des Teuffels/vnd seiner Anhänger/ wider GOtt den Vater/ wider seinen eingebornen Sohne vnsern Heiland und Erlöser JEsum Christum/wider GOtt den H. Geist/ oder wider die allgemeine heilige/Christliche/Apostolische/Catholische Kirchen/ als die allein durch den H. Geist regieret wird/ ausser welcher niemand kan selig werden/was fürnemmen/ reden/ oder gedencken würde/ (darvor der Allmächtige vns gnädiglich zuverhüten geruhe) daß solches nicht unser Will/Gemüt oder Mainung seyn soll/sondern wir widersprechen/ verachten vnd vernichten daßelb hiemit/jezund vnd zu allerzeit/ als ein böß Gespenst/ vnnd einen verdampten Irrsal/allerding gäntzlich. Ferner verschaffen Wir unsern todten Leichnamm dem geweichten Erdreich in vnserer geliebten in GOtt verschiedenen Eitfordern seliger Begräbniß zu Mindelheim/in der Pfarr-Kirchen/ vnd wollen/ daß derselb mit Glait/ Procession/ erster/ sibender vnd dreißigster Besinckniß/ vnd gewöhnlichen alt Kirchischen/Catholischen Gottesdienste zur Erden bestattet werde/ wie sich vnserm Stand nach eignet vnd gebürt.

Zu

Zu bemelten Besinckniissen/ und jeder insonderheit/ solle einem jeden armen/ dürfftigen Menschen/ so zu der Kirche/darinn die Besinckniissen gehalten werden/ kombt/ vier Kreitzer sambt einem Brodt geraicht/ vnd vnder Haußarmen Leuten N. Gülden außgethailt werden.

Mehr verordnen vnd verschaffen wir den armen Sondersiechen in das Hauß allhie N. Gülden/ deßgleichen Haußarmen Leuten/ N. Gülden in Müntz/ die ihnen vnd jedem Thail insonderheit gleich nach vnserm tödtlichen Abgang/ von hernach gesetzten vnsern instituirten oder substituirten Erben also bahr entricht/ (doch daß die angelegne Güter angelegt/ damit sie jährlichen von jedem Hundert 5. Güldin Zins gehaben) vnd solch Gelt von vnsern Erben/ihnen den Sondersiechen vnd Haußarmen Leuten/ das Haubtgelt/ wie obgehört/ angelegt/ trewlich verzinst/ darumb gnugsam versichert/ vnd ihnen die Abnutzung davon geraicht werden solle.

Dann weiter legiren vnd verschaffen wir dem Wolgebornen Wolff Dietrichen von Merlrein/Freyherrn zu Waldeck/oder seinen Erben/ vnsern freundtlichen lieben Vettern 4000. Guldin in Müntz/ je einen Guldin zu 15. Patzen oder 60. Kreitzer geraitet.

Dergleichen Graf Vlrichen zu Ortenburg zweyen Töchtern Leonora vnd Katharina/so er bey weyland seiner Gemahel/gebornen von Degenberg (welcher von Degenberg Fraw Mutter eine von Freundsperg gewest) ehelich erworben/ auch 4000. Guldin mit einander.

Item Eraßmussen von Fenningen zu Königspach ehelichen Kindern/ so er bey seiner ersten Gemahel/ weilandt Frauen Sigunen/ geborner von Freundsperg ꝛc. seligen ehelichen erzeugt/ vnd vnsern Tod erleben würden/ sämbtlich mit einander auch 4000. Guldin in Müntz.

Vnd dann Frauen Vrsula vom Stain/ geborner von Freundsperg ꝛc. seeligen/ von weiland Herrn Thoma von Freundsperg ꝛc. seeligen Linien Herkommen Erben/ 2000. Guldin sämbtlich mit einander/ so vnsern todt erleben.

Also auch von dieser Linien weiland David von Nußdorff/ bey seiner Gemahel Fraw Anna/geborner von Freundsperg ꝛc. ehelich erzeugten Kindern/ so fern sie anderst die im Leben hinter ihr verlassen/ vnd vnsern Tod erleben/ 2000. Guldin.

Vnd gleicher gestalt Albrechten von Wildenstain Kindern/ bey Frawen Agnessen/ geborner von Freundsperg ꝛc. (so alle drey von Herrn Thoma von Freundsperg ꝛc. vnd derselben Linien herkommen) ehelichen erzeugt/ auch 2000. Guldin in Müntz/ sämbtlich mit einander/ sofern vnd welche vnsern Tod erleben/ damit sie vnser im besten zugedencken haben/ wie dann sie die Legatarii gegen Empfahung ihrer verschafften Legaten/ unsern VNIVERSAL-Erben/ oder Executorn/ vor Empfahung ihrer Legaten gnugsamen pfandhaffte Caution vnd Versicherung thun sollen/ daß sie mit solchen ihren verordneten Legaten allerdings gnügig/ vnd in künfftig Zeit/ es sey über kurtz oder lang/ zu vnsern verlaßnen Gütern kein Spruch oder Forderung/ es sey inn oder ausser Rechtens/ in kein weiß/ mehr haben wollen/ noch sollen.

Vnd im Fall es darüber beschehen würde/ daß sie dadurch ihrer Legaten allerdings entsetzt/ vnd solche vnsern INSTITVIRTEN vnd VNIVERSAL-Erben/ oder ihren Erben/ widerumb zu restituiren schuldig seyn sollen/ auch ehe vnd zuvor solche würcklich restituirt/ vnsere Erben/ oder Erbens-Erben/ inn- oder ausserhalb Rechtens/ vnsern vndanckbaren Legatariis zu antworten nit schuldig seyn.

Vber jetzt gehörte Legata haben wir uns auch außdrücklich vorbehalten/vnd nemen aus alle Farnüß/ und was wir an barem Gelt/ oder Gelts-Werth/ Kleinotern/ Ketten/ Klaidern/ Roß/ Harnisch/Schulden vnd andere Farnüs/ davon nichts ausgenommen/auch alles dasjenige/ so die Kön. Majest. in Hispanien ꝛc. uns vnd vnsern Eltern schuldig/ zusambt dem/so wir von andern mit gutem Tittel an uns gebracht/ jetzo oder inkünfftig haben vnd bekommen/ vnsers Willens vnd Gefallens zu verschaffen/ oder lebendiges Leibs zu verschencken oder zu vergeben/ wie oder wohin es vns vber kurtz oder lang gelieben vnd gefallen/ vnverhindert mennigklichs.

Vnd dieweil die Institution vnd Erbsatzung die Grundvest eines Testaments ist/ vnd wir keinen ehelichen Erben haben/ noch in diesem vnserm ziemlich hohen Alter vnnd Beschaffenheit jetziges Wesens verhoffen köndten/ neben deme/ daß vnsers uralten adelichen Stammens vnnd Namens keiner mehr auff dieser Welt vorhanden/ so setzen wir hiemit wissentlich/ wolbedächtlich/ willkorlich/ vnd aus beweglichen guten Vrsachen/ zu vnsern rechten/ wahren/ vnnd vnzweiflichen VNIVERSAL-Erben/ aller unserer vbrigen Verlassenschafft/ so wir/ wie oben vermeldet/ in diesem Testament/ oder hernacher nit verschafft haben/ ein/ des Wolgebornen Wolff Wilhelmen von Merlrein/ Freyherrn zu Waldeck/vnsers freundlichen lieben Vettern/ Eltern Sohne/ Wolf Veiten von Merlrein/ neben vnd mit weiland der Wolgebornen/ vnserer freundlichen lieben Schwester Katharina Gräfin von Schwartzenberg/ geborner Freyin von Freundsperg ꝛc. bey dem Wolgebornen

Herrn Otho Hainrichen Grafen zu Schwartzberg, Röm. Käys. Maj. Rath, auch Fürst. Bayrischen Land- vnd Obristen Hofmaisters ehelich erworbner Tochter Frewlin Maria, also daß wann der Allmächtig vber kurtz oder lang, vns aus diesem zergenglichen Leben ohne eheliche Leibs-Erben erfordern würdet, sie bayde Wolf Veit von Merlrein, und Frawlin Maria, Gräfin zu Schwartzenberg, sambt vnd sonders, vnsere einige ware Erben der zeitlichen Güter vnserer Herrschafft Mindelheim vnd ander vnserer vnverschaffter Verlassenschafft sein und bleiben ꝛc. vnd in vielgemelter vnser Herrschafft Mindelheim, die alte Catholische Religion erhalten, und darinnen einige Verenderung nit fürnemmen sollen, noch wollen.

Daß auch erst gemelter Wolff Veit von Merlrein für sich, seine nachkommende eheliche Leibs-Erben und Erbens-Erben für und für, vnsern Namen, benantlich Wolf Veit von Freundsperg, Freyherr zu Mindelheim, vnd vnser Wappen mit Schilt und Helm, wie wirs dieser Zeit gebraucht, füren solle, darzu wir ihne dann hiemit in bester vnnd bestendigster Form Rechtens, auch mit gutem Wissen vnd Willen, obgemeltes seines Herrn Vatters, vnnd sein selbs, an vnsers aigen eheleiblichen Sohns statt, adoptiert vnd angenommen haben wollen, auch Vorhabens seindt, ein solche Adoptation, neben ihme selber, vnd seinem Herrn Vattern, am Käys. Cammer-Gericht, als vnserm ordentlichen vngemittelten Richtern, wie es die gemeine geschribne Kayserl. Recht erfordern, mit nechster Gelegenheit nottürfftig confirmiren zu lassen. Darneben aber ist auch vnser Mainung, daß benanter Wolf Veit von Merlrein mit vorgehender Bäbstlichen Hayligkeit Dispensation, so verhoffentlich in diesem Fall, aus den redlichen erheblichen Vrsachen, die mit Grundt ihrer Bäbstlichen Hayligkeit in allervnderthänigster Demut fürgebracht sollen werden, wol zu erhalten, zu seiner ehelichen Gemahel nemen und haben soll, die obgedachte Frawlin Maria, Gräfin zu Schwartzenberg, wolgemelter vnserer freundtlichen lieben Schwester seliger Tochter, wie dann albereit bayder Personen Vatter darein ihren vätterlichen Consens vnd Verwilligung würcklich gegeben haben, auch die ermelte Principal, vnnd Principalin gegen einander ehrlich Gefallen vnd Willen tragen.

Vnd dieweil wir angeregte vnser Herrschafft Mindelheim, mit Herzukauffung vieler Güter, vnd Ablösung mercklicher alten Schulden, so darauff gestanden, hoch gebessert, ist vnser Will und Mainung, daß sie ernante vnsere INSTITVIERTE ainige VNIVERSAL-Erben, alle vnsere rechtmeßige Schulden, so wir hinterlassen, bezalen, ausrichten, und menniglich zu frieden halten.

Dergleichen die Reichs-Leben viel angeregter vnserer Herrschafft Mindelheim bey der Röm. Kays. Majest. vnserm allergnädigsten Herrn richtig machen sollen, inmassen wir auch nicht allein nach gehabtem zeitlichem Rath der Rechtsverstendigen, alß auch für vns selber, solche Reichs-Leben allwegen darfür gehalten, vnd noch mit gutem Glauben darfür halten, daß sie ihrer Ankunfft vnd Art nach, wol auff andere Erben aus Mangel mannlich Geschlechts, sonderlichen an Frawlin Maria Gräfin von Schwartzenberg, als vnser eheleiblichen Schwester Tochter, vnd gedachtem vnserm Vettern Wolf Veiten von Merlrein, als vnsers Herrn Vatters seeligen Schwester Sohn ererbt werden sollen vnd mögen, damit selbige vnser gantze Herrschafft Mindelheim, Lehens und aigens, sambt ihren Unterthanen darinnen vnzertrennt bey einander bleiben, vnd die Reichs-Kraiß, auch andere Contributiones erlegt werden mögen.

Würde sich aber nach dem Willen GOttes begeben, daß bemelter Wolf Veit von Merlrein, Freyherr zu Waldeck, vor vns, oder vor gemelter Verehelichung Todes verschiede (welches der Allmächtig gnädiglich verhüten wolle) oder er (wider vnser Verhoffen) sie vnser Schwester seeligen Tochter obernant, zu einem Ehegemahel nit haben wollen, so substituiern wir hiemit, neben vnserer Schwester Tochter Frawlin Maria, Gräfin von Schwartzenberg ꝛc. in aller vnser Verlassenschafft, Haab vnd Gütern, seinen von bayden Panden eheleiblichen Brudern Ferdinanden von Merlrein, Freyherrn zu Waldeck ꝛc. allermaß vnd gestalt auch mit Verehlichung ihr Frewlin Maria, vnnd dann Fürung vnsers Zunamens vnnd Wappens, auch der Adoption halber, wie hievor von Wolff Veit von Merlrein vermeldet ist.

Trüge sich dann vnverhoffter Ding zu, daß mit mehr bemelter vnser Basen, Frewlin Maria, aus ihrem Verwidern, oder ihrer nechst-Befreundten Verhinderung, oder aber, das GOtt gnädiglich verhüten wolle, durch ihr des Frawlins zeitlich Absterben, oder in ander weg, wie derselb erdacht werden möchte, vber alles vnser Verhoffen, ihr Wirckung nicht erraichen, wie auch auf den Fall, da solche Verehelichung, nach dem Willen GOttes nit in vnserm Leben, sonder erst nach vnserm Absterben beschehen würde; So sollen doch vnsere INSTITVIERTE oder SVBSTITVIERTE VNIVERSAL-Erben, nicht desto weniger stracks nach vnserm tödtlichen Abschaiden aus dieser Welt, völlige Macht vnd Gewalt haben, (denn wir ihnen auch hiemit außdrücklich gegeben, vnd alle Obrigkeiten geistlich vnd weltlich sie dabey handtzuhaben, höchstes Fleiß ersucht und gebeten haben wollen) sich aller vnserer hinderlassner Haab vnd Güter, Leben vnd Aigens, fahrends vnd liegends, beweglichs, vnbeweglichs, wie das alles Namen haben mag, würcklich, nach Inhalt dieses vnsers letzten Willens zu vndersahen, mit denselben zu handeln, zu thun und zu lassen, wie mit andern seinen eigenthafften Gütern. Ja wir wollen sie, vnser ein- vnd nachgesetzte Erben, auch sampt vnd sonders hiermit zu Possessorn vnd Besitzern aller vnserer Verlassenschafft also und dermassen constituiert haben, daß sie dieselbe Possession vnd Besitzung immediate vnd ohn alles Mittel, zu Endung vnsers zeitlichen Lebens CONTINUIERN vnd fortsetzen sollen und mögen, als hetten wirs IHNEN bey vnserm Leben selber würcklich übergeben vnd zugestellet, also daß IHNEN an derer Apprehension hierzu nicht von nöthen sey, viel weniger daß SIE jemands daran verhindern solle noch möge.

Da auch nach Göttlicher Fürsehung vielgedachte vnser Baß, Frewlin Maria, vor oder nach vnserm tödtlichen Abgang (ehe dann ihr Eheliche Verheyratung mit dem einen obernandten von Merlrein würcklich vollnzogen würde) abstürbe, soll ihr Erbtheil auff niemands andern, dann allein auff gemelte von Merlrein, vnnd ihre eheleibliche Erben fallen und kommen, vnd nichts an vnser Verlassenschafft ihrem Herrn Vattern, oder andere ein halb Geschwistrigen noch Verwandten Schwartzbergischer Linien kommen, wie wir auch hierunder omnes quartas, als Legitimæ, Falcidiæ vnd Trebellianicæ, auch allen andern An- oder Hinderfall, an die Schwartzenbergische Linien vnd Verwandten in höchster vnnd fürstendigster Form der Rechten verbotten und abgestrickt haben wollen.

Da dann vber kurtz oder lang, viel bemelte vnsere institvierte oder substituierte Erben bedacht seyn werden, solche vnsere Herrschafft Mindelhaim von sich zu lassen, zu verendern oder zu verkauffen, soll ihnen hiemit in allwege eingebunden seyn, solche erstlich vnd vor allen andern dem N. anzubieten.

Zu dem Ende dann auch ferner vnser endlicher Will vnd Mainung ist, da wir in vnsern Lebzeiten vorhabend vnd fürgenommen Grabstein vnd Epitaphium nicht machen oder vollenden, daß solches durch VNSERE ERBEN geschehen, verricht vnd vollendet werden solle, vnd darzu, daß alle vnsere Beambte, Diener vnd Befelchhaber, auch andere vnsere Vnderthanen, so viel derselben nach vnserm Todt sein und leben werden, vnd vns mit Pflichten vnd Diensten zugethan sein, bey ihren gethanen Ayden vnd Pflichten, so vil an ihnen, keinen andern Herrn oder Obern erkennen, annemmen, oder in Besitzung gedachter vnser Herrschafft vnd Güter kommen lassen, als nur allein vnsere hierin benandte institvierte oder substituierte Erben, oder wenn SIE deßwegen Befelch geben werden, wie dann alle vnsere Beambte, Diener vnd Befelchhaber, auch andere vnsere Vnderthanen, ehe vnd zuvor vnsern institvierten oder substituierten Erben die völlige Possession vnserer Herrschafft Mindelhaim, auch anderer vnserer ligenden vnd fahrenden Haab vnd Güter, würcklich zu handen kommen (die sich ohne das, Krafft dieses vnsers letsten Willens nach vnserm Absterben stracks vnd ohne Mittel auff vnsere institvierte oder substituierte Erben, ohne alle fernere Apprehension continuiern vnd erstrecken soll) ihrer gethanen Pflicht keines wegs entledigt vnd erlassen werden sollen, sondern sie vor völliger Bekommung vnserer Güter nach vnserm Todt, sowol VNSERN ERBEN, als sie vns in vnserm Leben gewest, verpflicht bleiben.

Vnd hiermit wollen wir diese vnser Ordnung in Namen GOttes (doch auff vnser freyes Wiederruffen) beschlossen haben, in der allerbesten vnd bestendigsten Maß, Form vnd Weiß, wie es in allen Rechten vnd nach alten löblichen, rechtmäßigen Gebreuchen, allermeist Krafft, Macht vnd Bestendigkeit haben soll, kan vnd mag, ob aber je hierinnen ainiger Mangel oder Gebrechen erfunden würde, dessen wir vns nit versehen, so soll es doch volkommene würckliche Krafft haben, als ein Codicill, oder als ein jede Gab von Todts wegen, oder als Fidecommiß, deren Eigenschafft vnd Würckung wir gnugsam bericht vnd erinnert seyn, oder sonst als ein jeder ander letzter Will aller gestalt vnd in alweg, als weren alle nottürfftige Form vnd Zierlichkeiten, wesentliche Stück vnd Clauseln außdruckenlich von Wort zu Worten hierinn begriffen, alles getreulich ohne Geferde.

Weil wir auch hiervor einen letzten Willen vor vnserm Verraisen in die Niederland auffgericht, gleichwohl zu vnserer Heimkunfft wider cassiert: So wollen wir auch jetzo denselben nochmaln hiemit wissentlich vnd in Krafft vnsers hernach gemachten Testaments, allerdings cassiert, revociert vnd vernichtet haben.

Also ist auch beschließlich vnser endlicher Will vnd Ordnung, was wir hernach weiters verschaffen oder hierinnen endern, mindern oder mehrn

mehrn, daſſelbig auch nur allein durch vnſere aigne Handſchrifft vnd Sigel, oder mit zwayer oder mehrer redlicher Zeugen Handſchrifften, Inſiglen vnd Vrkundt auffrichten, vnd zu diſem vnſerm Teſtament legen, oder ſonſt hinder vns verlaſſen würden, daß demſelben allenthalben nit weniger würckliche Haltung vnd Volziehung geſchehen ſolle, als were ſolches ſchon jetz und dieſem vnſerm Teſtament einverleibt, vnd ſpecifice verſehen, wir bezeugen auch hiemit fürnemlich bey GOtt vnſerm himmliſchen Vater, daß oberzelt alles vnd jedes iſt vnd ſoll ſeyn, vnſer endlicher Will, Mainung vnd Befelch, vnd wollen darauff den Allerdurchleuchtigſten, Großmächtigſten, vnüberwindtlichſten Fürſten vnd Herrn, Herrn Rudolphen den Andern, erwöhlten Römiſchen Kayſer, vnnd auff den Fall ihr Kayſ. Majeſt. ꝛc. nit im Leben, nachfolgenden regierenden Kayſer, auch alle andere ihrer Majeſt. nachgeſetzt ordentliche hoch vnnd nidre Obrigkeiten aller vnderthenigſtes Fleiß auch vnterthenig vnnd vnderdienſtlichen gebetten vnnd angeruffen haben, ob dieſem vorgeſchribnen vnſerm letſten Willen mit Gnaden vnnd Ernſt zu halten, damit ſolcher geſtracks volzogen vnnd exequiert werde, wie wir auch inſonderheit, damit diß vnſer Teſtament, Ordnung vnnd letſter Will deſto würcklicher exequirt vnnd volnſtrecket werde, in beſter vnd beſtendigſter Form, hiemit zu vnſern Teſtamentarien vnnd Executoren ſetzen vnnd benennen thun, die Edlen Wolgebornen vnnd Veſte Herren Alexander, des Heyligen Römiſchen Reichs Erb-Marſchalcken, Herrn zu Pappenheim vnnd Gronenbärt, Röm. Kayſ. Maj. Rath, vnnd beſtellten Obriſten ꝛc. Marquarden vom Stain, zu Yetingen vnnd Matzſieß ꝛc. Wolf Hilpranden zum Werbenſtein, zum Reichholtz vnnd Neueneied, Fürſtl. Augſpurgiſchen Pfleger zu Oberndorff, ſambt vnnd ſonders, daß ſie alle drey, zween, oder jeder inſonderheit diß vnſer Teſtament vnd letſten Willen, dermaſſen, wie wir dann, als obgemelt, geſetzt vnnd geordnet, trewlich volſtrecken vnd volziehen ſollen, wie ſie deßhalben erſucht vnd gebeten, vnd wir ihnen das ſonderlich vertrauen, darauff wir ihnen vnnd ihr jedem inſonders vollen Gewalt geben, ſolch vnſern letſten Willen in allen Artickeln, Mainung, Begriff vnd Inhaltungen zu handlen, zu laſſen, zu volnſtrecken, vnd zu volnziehen, auch ſolchem allem trewlich nachzukommen vnd zu geloben. Vnd damit ſie ihrer Müh vnd Arbeit zum Thail ergötzt, ſoll ihnen jedem inſonderheit zu meiner Gedechtnis ein anſehenlich Trinckgeſchirr, ſo 100. Guldin werth, gemacht, vnd vnweigerlichen zugeſtellt werden.

Deß alles zu warem vngezweiffeltem Vrkund, haben wir obgemelter Georg von Freundſperg, Freyherr zu Mindelheim ꝛc. vns ſelber eigner Handen innwendig zu Ende, vnnd auſſen wieder vnderſchrieben, vnnd vnſer aigen angeborn Inſigel beſchließlich an diß Libell gehenckt, darzu ſiben ehrlicher vnverſprochner Zeugen erbetten, daß ſie ihre Sigel nach vnſerem beſchließlich auch daran gehenckt, vnnd ſich ſelber auch nach vns außwendig vnderſchrieben haben. Vber ſolch ihrer Beſiglung vnd Vnderſchreibung, auch ſo in Gegenwertigkeit eines offnen approbirten Kayſerlichen Notarien beſchehen, durch ein glaubwürdig offen Inſtrument verurkunden laſſen. Beſchehen den 6. Tag des Monats Martii, dem renouirten Calender nach, der Geburt Chriſti, vnſers lieben Herrn vnd Seligmachers gezelt, im Funffzehenhundert ſechs vnd achtzigſten.

II.

Käyſers Joſephi Fürſten-Brieff vor Hertzog Johann von Marlborough, de Anno 1705.

JOSEPHVS Divina favente clementia Electus Rom. Imperator, ſemper Auguſtus (tot. tit.) Ad futuram Rei memoriam agnoſcimus & notum facimus tenore præſentium univerſis. Quanquam ea Imperatoriæ Majeſtatis Noſtræ eſt munificentia ac liberalitas, ut, quam divina benignitas nobis elargita eſt honorum donorumque diſpertiendorum amplam poteſtatem ac facultatem, ad ejusdem Divini Numinis exemplum in omnes ubertim diffundere ac affluenter derivare nobis imprimis volupe ſit. In conferendis tamen iis prærogativarum titulis qui ad Auguſtæ Majeſtatis noſtræ ſublimitatem proxime accedunt, liberalitatem noſtram iis ſolemus terminis reſtringere, ut excelſum quidpiam & inſolitum in eo oporteat elucere, quem ad inſignioris & principalis eminentiæ gradum decernimus elevare. Conſiderantes igitur Joannes Dux de Marlborough quod Auguſtiſſimus Genitor noſter divus Romanorum Imperator Leopoldus non tam ob antiquam nobiliſſimæ inter Britannos originis tuæ proſapiam & Majorum tuorum præclara facinora quam propriarum virtutum tuarum ſplendorem & glorioſa tua in Sacrum Romanum Imperium Ejusque fœderatos & univerſam pene Remp. Chriſtianam merita, quæ te jam in Britanniorum Regnorum Provinciis nobiliſſimorum virorum Ducumque numero aggregaverant, atque ad ſupremos tum intimi

mi Sereniſſimæ Reginæ Magnæ Britanniæ Conſilii, tum Imperii militaris honores evexerant, dignum te judicarit, quem non minus in Imperio Romano-Germanico præcipuo quodam ornamento decoraret; Et cum tu adducto in Vindeliciam & Bavariam usque dictæ Sereniſſimæ Reginæ & Fœderatarum Belgii Provinciarum numeroſo exercitu de cæſis fugatisque memorabili in ævum clade ad Donavverdam & Hochſtettum Gallo-Bavaris in meditullio Germaniæ immortalia tibi trophæa erexiſſes, & periclitantem plurimorum Imperii Romani Ordinum ſalutem & libertatem prudentia & virtute tua militari graviter vindicaſſes, te quoque ipſorum Imperii Principum numero & ordini inſereret; præfata autem Sacra Cæſarea Majeſtas immatura morte præventa quam in pectore fovebat intentionem, & gratam voluntatem declarare quidem, ſed coronidem eidem imponere, eamque Orbi per Diploma conſuetum notam facere non potuerit; Nos paternis inhærentes veſtigiis ac inſignium tuorum meritorum non minus memores & grati æſtimatores, quin & nonnullorum præclariſſimorum facinorum tuorum ipſimet teſtes & ſpectatores, tam præfatam Divi Parentis noſtri voluntatem perficiendam, quam propriam noſtram erga te benevolentiam eo magis declarandam exiſtimamus quo teſtatius indies tuum in Noſtris & Sacri Romani Imperii totiusque Cauſæ communis rationibus promovendis ſtudium reddis, meritisque novis antiqua cumulando omnia a te magna porro pro publico bono expectare jubes. Quod itaque æſtimationis erga te noſtræ & grati animi ſignum meritorum tuorum immortale præmium familiæ tuæ decus publicum & virtutum tuarum æmulatoribus efficaciſſimum ſit incitamentum; Nos Te, Joannes Dux de Marlborough, ex certa ſcientia, animo bene deliberato maturoque ac ſano Principum ac Sacri Rom. Imperii Procerum accedente conſilio, deque ea qua per Dei gratiam fungimur Cæſ. autoritatis noſtræ plenitudine, in nomine ejusdem Omnipotentis Dei, per quem Reges regnant, Principes imperant, & poteſtates decernunt juſtitiam, ad quem etiam velut gratiarum omnium primum autorem cuncta referimus, omnesque tuos Liberos, Hæredes, Poſteros ac Deſcendentes legitimos, maſculos & fœminas utriusque ſexus in veros Sacri Romani Imperii Principes fecimus, creavimus & extulimus, atque ad titulum & dignitatem Principatus Imperii ereximus, exaltavimus atque ſublimavimus, aliorumque noſtrorum & Sacri Imperii Principum numero, cœtui & conſortio aggregavimus, adſcripſimus & prædicato Illuſtriſſimi, Dilectionis & Conſanguinei noſtri charisſimi inſignivimus, prout per præſentes facimus, creamus, erigimus, exaltamus, ſublimamus, aggregamus, adſcribimus & prædicato Illuſtriſſimi, Dilectionis & Conſanguinei noſtri charisſimi inſignimus. Decernentes & hoc Imperiali Diplomate firmiſſime ſtatuentes, ut poſthac Tu, tuique hæredes ac deſcendentes legitimi maſculi & fœminæ vigore hujus noſtræ erectionis, exaltationis, ſublimationis & aggregationis, ſitis & eſſe debeatis, nominemini, nuncupemini & reputemini tam in ſcriptis quam viva voce aut alias quotiescunque vel quomodolibet Tui aut illorum mentio facienda fuerit, Sacri Rom. Imperii Principes (ſalvis etiam atque in priſtino ſtatu permanentibus antiquis & genuinis veſtris titulis & dignitatibus longa ſucceſſione & ſerie per manus acceptis) utque tanquam Imperii Principes Ejusdem Sacri Imperii Ducibus & Principibus eodem quo ipſi in ſolennibus uti ſolent, ſingulari, atque in notam ejusmodi præeminentiæ conceſſo amictu induti, proxime aſſideatis, citra cujusque impedimentum & contradictionem, atque etiam omnibus & ſingulis honoribus, dignitatibus, prærogativis, exemtionibus, præeminentiis, libertatibus, juribus, privilegiis, inſignibus, gratiis, indultis, regalibus, & aliis quibuscunque in judicio & extra in omnibus rebus, ſtatibus & cauſis tam ſpiritualibus quam temporalibus, Eccleſiaſticis & profanis, ac in quibuscunque ſeſſionibus, conventibus, proceſſionibus & alias ubique & in locis omnibus gaudere, uti ac frui poſſitis ac debeatis, quibus alii noſtri & Sacri Romani Imperii Principes per Romanum Imperium & ubique locorum ac terrarum in dandis & recipiendis juribus conferendisque & ſuſcipiendis feudis atque in aliis omnibus & ſingulis ad Illuſtrem ſtatum & conditionem Principum ſpectantibus, gaudent, utuntur, fruuntur & potiuntur, hactenusque gaviſi, uſi ac potiti ſunt, quomodolibet de conſuetudine vel de jure. Inſuper ut peculiarem, Illuſtriſſime Princeps, erga te animi noſtri propenſionem externo quoque ſigno velut immortali mnemoſyno & præſenti & futuræ ætati magis teſtatam reddamus, arma ſeu inſignia tua Aquila noſtra Imperiali auximus & ornavimus, quæ dictæ Aquilæ pectori imprimantur atque loco Coronæ hactenus uſitatæ pileo ſeu Corona Ducali tegantur, & Aquilæ Imperialis alæ ac pedes ſcutum firment: ut nempe dum ſera miratur Poſteritas, in Aqui-

læ Imperialis pectore arma tua gentilitia memoria repetat, Te Cæsari totique Reipublicæ opportunam apprime utilem operam navasse, eoque consortium Imperialis Aquilæ tum æternam Cæsaris Imperiique protectionem & gratitudinem promeruisse, prout hæc omnia in hoc Diplomate per Pictoris industriam coloribus suis ingeniosius distincta videre licet:

(Locus picturæ & armorum.)

Quapropter universis & singulis Electoribus, aliisque Sacri Rom. Imperii Principibus, Ecclesiasticis & Secularibus, Archi-Episcopis, Episcopis, Ducibus, Marchionibus, Comitibus, Baronibus, Militibus, Nobilibus & Ignobilibus, Clientibus, Capitaneis & Vice-Dominis, Præfectis & Magistratibus, Procuratoribus, Civium Magistris, Judicibus, Consulibus, Heroaldis, Caduceatoribus, Civibus, Municipibus & omnibus denique Nostris & Sacri Rom. Imperii subditis & fidelibus dilectis, cujuscunque status, gradus, conditionis, ordinis, dignitatis aut præeminentiæ fuerint, serio mandamus atque præcipimus: at reliquos pro status, gradus, & dignitatis conditione, fraterne, benevole & clementer hortamur & requirimus, ut Te, Illustrissimum Joannem Ducem de Marlborough, tuosque filios, hæredes ac descendentes legitimos, ab hoc tempore in futurum & perpetuo pro Principibus Imperii reputent & honorent, vosque Principes Imperii nominent, prædictisque privilegiis, juribus, insignibus, regalibus, præeminentiis, exemtionibus, prærogativis, titulis, gratiis & indultis libere, pacifice & sine omni impedimento ac molestatione gaudere, uti, frui, & potiri sinant, nec aliquo pacto in iis impediant, seu perturbent, sed potius tueantur, manuteneant, atque defendant, neq; contrarium faciant, fierive quovis modo procurent aut permittant, quatenus Nostram & Sacri Imperii indignationem gravissimam & pœnam 500. marcarum auri puri pro semisse Imperiali Fisco seu ærario nostro, pro reliquo vero semisse injuriam passi vel passorum usibus, toties quoties contraventum fuerit, omni spe veniæ sublata, applicandam evitare voluerint. Cæteri vero facturi sunt, in eo rem sua æquanimitate ac solita in Nos observantia dignam, Nobisque gratam, reciproco fraterni amoris affectu, Cæsareaque Nostra benevolentia & gratia per occasionem rependendam & agnoscendam. Harum testimonio Literarum manu Nostra subscriptarum & Bullæ Nostræ aureæ typario munitarum. Quæ dabantur in Civitate Nostra, Viennæ, die 14. Nov. Anno 1705. Regnorum Nostrorum Romani 16. Hungarici 18. Bohemici vero primo.

III

Käysers Josephi Diploma, Krafft dessen die ohnmittelbare Reichs-Herrschafft Mindelheim in ein freyes ohnmittelbares Reichs-Fürstenthumb erhoben, und Hertzog Johann von Marlborough überlassen und aufgetragen worden, de Anno 1705.

WIr Joseph von GOttes Gnaden, erwehlter Römischer Käyser, zu allen Zeiten Mehrer des Reichs, in Germanien, zu Hungarn, Böheim, Dalmatien, Croatien, Sclavonien König, Ertz-Hertzog zu Oesterreich ꝛc. Bekennen für uns und unsere Nachkommen am Heil. Röm. Reich, öffentlich mit diesem Brieff, und thun kund allermänniglich; Nachdem weyland der Allerdurchlauchtigste, Großmächtigste und unüberwindlichste Fürst, Herr Leopold, erwehlter Römischer Kayser, auch zu Hungarn und Böheimb König ꝛc. Ertz-Hertzog zu Oesterreich ꝛc. Unser gnädiger und geliebtester Herr Vater, glorwürdigsten Gedächtniß, in sonderbahren Ansehn- und Erwegung der vortrefflichen ungemeinen Verdienste, so um Ihre Maj. und Lbd. und das Röm. Reich, auch das gantze gemeine Wesen, der Hochgebohrne Fürst Johannes von Marlborough, unserer freundl. geliebten Muemb und Schwester der Königin in Engelland Lbd. Geheimbder Rath, und durch dasiges Königreich General Feldzeugmeister, der Königl. Englischen Armada Obrister Feldherr, Ritter des Heil. Georgii Ritter-Ordens, in viele Weg, insonderheit aber durch Beförder- und eigene Anführung des von hochbesagter Königin und denen General-Staaten derer vereinigten Niederlande im verwichenen 1704. Jahr unserm damahls in euserster Gefahr gestandenen werthestem Teutschen Vaterlande zu Hülff geschickten ansehentlichen Kriegs-Heers, und die dem Feind mit dessen grossen Niederlage bey Donawerth und Höchstädt gelieferte Feldschlachten erworben, denselben nicht allein in den Reichs-Fürsten-Stand allergnädigst erhoben, sondern auch zur Stelle und Stimme in dem Fürsten-Collegio bey Reichs- und Crayß-Tagen zu verhelffen, und zu dem Ende mit ohnmittelbahren Reichs-Gütern zu versehen, entschlossen gewesen: Und wir nun höchstgedachter Sr. Maj. und Lbd. lobwürdige Intention umb

umb so mehr, als erwehnter Fürst von Marlborough mit unermüdeter tapferer Dienstleistung und Beförderung des allgemeinen Nutzens seine Verdienste um uns und das Röm. Reich immerhin vermehret, und weiter zu vermehren nicht auffhöret, ins Werck zu richten begierig seynd, in solchem Absehen auch die ohnmittelbahre Reichs-Herrschafft Mindelheimb, wie solche vermöge der weyland von Kayser Matthia, unserm Ertz-Hauß darauff ertheilter Expectanz, nach Absterben weyland Maximilian Philipsen, Hertzogs in Bayrn, auff uns gekommen, als ein männliches Affterlehen überlassen und auffgetragen, wie solches der Ihm Fürsten von Marlborough aus unsere Oesterreichischen Hoff-Cantzelley ertheilter Lehn-Brieff mit mehrerm ausweiset.

So haben wir zu mehrer Bezeugung unserer gegen Ihn, Fürsten von Marlborough, hegenden gnädigsten Neigung und Erkänntlichkeit, sothane Herrschafft Mindelheim, aus wohlbedachtem Muth, zeitigem Rath und rechtem Wissen, zu einem des Heil. Röm. Reichs ohnmittelbahren Fürstenthum erhebt und erhöhet, also daß von nun an offt besagte Herrschafft Mindelheimb ein freyes ohnmittelbahres Fürstenthumb des Heyl. Röm. Reichs mit jetztgedachten Nahmen genennet, und von jedermänniglich dafür gehalten und geachtet werden solle.

Thun das auch hiermit aus habender Kayserlichen Macht, als Römischer Kayser, erigiren, erheben, erhöhen und halten vielernandte Herrschafft Mindelheimb mit allen dazu gehörigen Ober- Mittel- und Nieder- auch Hof- und Land-Gerichten und Obrigkeiten, samt andern Pertinentien, für ein sonderbahres Fürstenthum des Reichs, hiemit wissentlich, in Krafft dieses Brieffes, also und dergestalt, daß dieselbe nun und hinführo ein freyes, ohnmittelbahres Fürstenthumb des Reichs seyn, auch von jedermänniglich dafür gewürdigt, geacht, erkannt, und von uns und unsern Nachkommen am Reich, als ein Fürstenthum des Reichs erkannt und gehalten, wie auch der Fürst von Marlborough, desselben eheliche Leibes-Erben und Erbens-Erben männliches Geschlechts, und Besitzere dieses Fürstenthums, wegen desselben zu allen Reichs- und Crayß-Tagen beschrieben werden sollen, auf denselben in der Person oder durch Ihre gevollmächtigte Räthe, als andere unsere und des Reichs Fürsten, erscheinen, auff erstberührten und andern Conventibus ihre Session und Stimme, auch alle und jede Vortheil, Freyheiten, Recht und Gerechtigkeiten, Prærogativen und Præeminentien, wie obgemelt, als Fürsten des H. Reichs haben, sich derselben freuen, gebrauchen und geniessen sollen und mögen, ohne Gefährde. Und gebiethen darauff allen und jeden Churfürsten, Fürsten, Geist- und Weltlichen, Ertz-Bischöffen, Bischöffen, Hertzogen, Marggraffen, Graffen, Freyherrn, Rittern, Edlen und Unedlen ꝛc. ernstlich und vestiglich mit diesem Brieff, und wollen, daß sie offternannten Fürsten von Marlborough, und alle dessen eheliche und männliche Leibs-Erben, und Erbens-Erben und Possessores dieses Fürstenthums Mindelheimb, hinführo neben ihrem wohlerlangten Reichs-Fürsten-Stand, als Fürsten zu Mindelheimb ehren, halten, schreiben, nennen und erkennen, sie auch in allen und jeglichen Reichs und andern Versammlungen, hohen und niedern Stifftern und Aembtern, geist- und weltlichen, auch sonst an allen Orten und Enden für unsern und des H. Reichs Fürsten zu Mindelheimb zulassen, achten und halten, auch bey aller Ehr, Würden, Prærogativen, Præeminentien, Vortheil, Recht und Gerechtigkeiten, derer sich andere des H. Reichs Fürsten, von Rechts oder Gewonheit wegen, allenthalben freuen, gebrauchen und geniessen, gäntzlich und geruhiglich verbleiben lassen, hieran keines weges hindern, noch irren, auch hiewider nichts thun, noch das jemands andern zu thun gestatten, in keinerley Weise noch Wege, als lieb einem jeden sey unser und des Reichs schwere Ungnade und Straff, und dazu eine Pœn, nemlich 300. Marck löthigen Goldes, zu vermeiden, die ein jeder, so offt er freventlich hierwider thäte, uns halb in vnser und des Reichs-Cammer, und den andern halben Theil vielbesagtem Fürsten von Marlborough zu Mindelheimb, dessen ehelichen Erben und Posteris männlichen Geschlechts ohnnachläßig zu bezahlen, verfallen seyn solle. Mit Uhrkund dieses Brieffs besiegelt mit unserm Kayserl. anhangenden Insiegel, der gegeben ist zu Wien den 17. Novembris 1705.

IV.

Käyserl. Commissions-Decretum an das Chur-Mayntzische Reichs-Directorium, Hertzog Johann von Marlborough, als Fürsten zu Mindelheim, in den Reichs-Fürsten-Rath zu introduciren, de Anno 1706.

Dictatum Ratisbonæ die 20. Maji 1706.
per Moguntinum.

DEr Röm. Kayserl. auch zu Hungarn und Böhmen Königlicher Majestät Geheimer Rath, und bey dem noch fürwährenden allgemeinen Reichs-Convent höchstansehnlicher Principal Commissarius, der Hochwürdigst, Hochgebohrne Fürst und Herr, Herr

Herr Johann Philipp, der Heil. Röm. Kirche Cardinal, Bischoff und des Heil. Röm. Reichs Fürst zu Passau, solle dem Hochlöbl. Chur-Maintzischen Reichs-Directorio in Andencken zu führen nicht umhin, welcher Gestalt und aus was wichtig und trifftigen Ursachen, allerhöchstermelt Ihre Kayserl. Majestät der zu Groß-Britannien Königl. Maj. Geheimen Rath und commandirenden Generaln, dero in das Römische Reich und die Niederlande geschickten Kriegs-Heers, auch General-Feld-Zeugmeistern des Königreichs England, und St. Georgii Ordens-Ritter, Herrn Johann, Hertzogen von Marleborough, nicht nur in den Stand und Würde des Röm. Reichs Fürsten erhoben, sondern auch umb selbigen auff denen Reichs- und Crayß-Tägen ad Sessionem & Votum zu qualificiren, mit unmittelbaren Reichs-Gütern, nemlich mit der zum Fürstenthumb erhobenen Herrschafft Mindelheim versehen haben; Allermassen nun Ihre Kayserl. Maj. allergnädigst verlangen, daß gleichwie hochgedacht Seine Fürstl. Gnaden zu Ergreiffung der Possess besagten Fürstenthums, Ihren Bevollmächtigten abgeschicket, also auch dieselbe des Sitzes und der Stimm im Reichs-Fürsten-Rath alhie zu Regensburg sich in balde zu erfreuen haben, und dadurch in unausetzlicher Continuirung Ihrer dem Publico und sonderbar dem Röm. Reich erwiesener sehr ersprießlicher Dienste noch mehr angefrischet werden möge: Und dann dieselbe Eingangs höchsternannten Herrn Principal-Commissarii Hochfürstl. Eminenz jüngsthin den 12. dieses allergnädigst auffgetragen, solch Dero Verlangen bey allhiesiger allgemeinen Reichs-Versammlung also nachdrücklich zu besorgen, damit obberührt Seine Fürstl. Gnaden von Marleborough ohne längern Verschub in den Reichs-Fürsten-Rath introduciret, Dero die behörige Session und Stimm unweigerlich eingeräumet, und es sonsten dißfalls dem Herkommen gemäß, gehalten werden möge; Alß haben dieselbe solches Löbl. gedachten Chur-Mäyntzischen Reichs-Directorio hiemit zu intimiren nicht ermangeln wollen, nicht zweifselnd, dasselbe werde der Sache recht zu thun wissen, auch die Gebühr zu beobachten, und die Kayserl. Allergnädigste Intention zu secundiren sich nicht zu wider seyn lassen, damit nach solcher mehr hochgedachten Seine Fürstl. Gnaden um das geliebte Vaterland und die allgemeine Sach erworbene unsterbliche Merita billichster maassen angesehen und erkannt werden möchten; Und verbleiben Seine Hochfürstl. Eminenz, obwohlernannten Chur-Mayntzischen Reichs-Directorio mit freundlichen und geneigten Willen beständig wohl beygethan. Geben Regensburg den 20ten Maji des 1706ten Jahres.

V.

Chur- und Fürstliche Reichs-Schlüsse, wegen der Fürstl. Marlborough- und Mindelheimischen Introduction in den Reichs-Fürsten-Rath, de Anno 1706.

Churfürstl. Conclusum, vom 16. Augusti 1706.

Dictatum Ratisbonæ die 15. Septemb. 1706. per Moguntinum.

Alß im Churfürstl. Collegio das den 20sten Maji fortlauffenden Jahres per publicam Dictaturam communicirte Commissions-Decret, und dabey diejenige Ursachen vorkommen, welche Ihro Kayſ. Maj. bewogen, der zu Groß-Britannien Königl. Maj. Gehaimen Rath, und commandirenden Generalen über Dero in das Röm. Reich und die Niederlanden geschickte Kriegs-Heer, auch General-Feldzeugmeistern des Königreichs Engelland, und St. Georgii Ordens-Rittern, Herrn Johann, Hertzogen von Marlborough, nicht nur in den Stand und Würde des Röm. Reichs Fürsten zu erheben und auffzunehmen, sondern auch selbigen ad Sessionem & Votum auf Reichs- und Crayß-Tägen zu qualificiren, mit unmittelbaren Reichs-Güthern, nemlich mit der zum Fürstenthumb erhobenen Herrschafft Mindelheim zu versehen, und nun erlanget werde, hochgedachten Herrn Hertzogen auch zu Sitz und Stimmen im Reichs-Fürsten-Rath alhier zu Regenspurg zu admittiren, und also ohne Verschub in demselben zu solchem Ende zu introduciren; So ist nach vorgegangener ordentlicher Berathschlagung dafür gehalten und geschlossen worden, daß, in Ansehung der Kayſ. Maj. und dem Röm. Reich, diesen Krieg hindurch, zu unauslöschlichen ewigen seinen Nachruhm erwiesene vortreffliche und ersprießliche Diensten, so vieler erfochtenen glorioſen Victorien, und damit nun das gemeine Wesen und geliebte Vaterland, zur Beruhigung Europæ erworbene unsterbliche Meriten, obhochgemelten Herrn Hertzogen von Marlborough, ohne einigen Verzug oder Auffenthalt, dem Herkommen gemäß, in den Reichs-Fürsten-Rath gegen Übernehmung eines Fürsten Anschlag in allen Reichs- und Creyß-Oneribus ad . . . Fl. zu introduciren, zu Sitz und Stimmen zu lassen, der Sitz auch auff der weltlichen

lichen Banck gewöhnlicher maassen anzuweisen seye; iedoch solle dieses als eine für diesmahls aus besondern Considerationen beschehende Sach, denenjenigen Herren Ständen, so vermög erlangter und ans Reich gebrachter Kayſ. Commissions-Decreten, ein gleichmäſſiges entweder prætendiren, oder deren auch einige bekanter maassen per Concluſa in besagte Fürsten-Rath Sitz und Stimm würcklich erlanget hetten, dazu admittivet und introduciret werden sollen, an ihren Rechten, Vorsitz und sonsten andern Prærogativen ietzt und ins künfftig ohne Nachtheil seyn, auch zu einigen Præjudiz nicht angezogen, und dißfalls ein Revers hergebrachter massen dem Chur-Mayntzischen Reichs-Directorio ad Acta Imperii zu legen, ausgestellet werden; Wie man dann hiebey auch das feste Vertrauen, von Reichs wegen, zu mehr hocherwehnten Herrn Hertzogen von Marlborough gestellet hätte, Sie werden nunmehr, als ein Stand des Reichs, dessen Besten und Interesse sich ferner angelegen seyn zu lassen belieben, und wäre von dieser willfähriger Reichs-Resolution Kayſ. Maj. wie hiemit beschiehet, allerunterthänigste Communication zu geben, und Ihro dadurch zu vernehmen zu geben, wie geneigt die Stände des Reichs diesen hohen Generalen und Fürsten in Secundirung Ihrer Kayserl. Maj. allergnädigsten Intention zu deferiren, und ihn als einen Reichs-Mit-Stand anzunehmen Freud und Begierde bezeiget hätten.

Fürstliches Conclusum.

Als man in dem Reichs-Fürsten-Rath das Kayserl. Commissions-Decret vom 20. Maji nächsthin die Fürstl. Marlboroughische Introduction betreffend in behörige Deliberation gezogen, ist allerseits dafür gehalten und geschlossen worden, daß sein des Herrn Hertzogen von Marlborough, als Fürsten von Mindelheim, Fürstliche Gnaden, ein Ihro Röm. Kayſ. Maj. und das H. Röm. Reich erworbene ungemeine Meriten dißfalls auch billich anzusehen, und Sie demnach in dieses Fürstl. Collegium, ad Votum & Sessionem, præstitis præstandis, würcklich zu admittiren und zu introduciren sey, doch daß ein solches denen interessirten an Ihren quoquo modo erlangten Vorrecht unabbrüchlich seyn solle.

Conclusum beyder höherer Reichs-Collegiorum.

Alß in beeden höheren Reichs-Collegiis das den 20ten Maji fortlauffenden Jahres per publicam Dictaturam communicirte Commissions-Decret, und dabey diejenige Ursachen vorkommen, welche Ihr. Kayſ. Maj. bewogen, der zu Groß-Britannien Königl. Maj. Geheimen Rath und commendirenden Generalen über Dero in das Röm. Reich und die Niederlanden geschickte Kriegs-Heer, auch General-Feldzeugmeistern des Königreichs Engelland, und St. Georgii Ordens-Rittern, Herrn Johann, Hertzogen von Marlborough, nicht nur in den Stand und Würde des Röm. Reichs Fürsten zu erheben und auffzunehmen, sondern auch umb selbigen ad Sessionem & Votum auf Reichs- und Crayß-Tägen zu qualificiren, mit unmittelbahren Reichs-Gütern, nemlich mit der zum Fürstenthum erhobenen Herrschafft Mindelheim zu versehen, und nun verlanget werde, hochgedachten Herrn Hertzogen auch zu Sitz und Stimm in Reichs-Fürsten-Rath alhier zu Regensburg zu admittiren, und also ohne Verschub in demselben zu solchem Ende zu introduciren; So ist nach vorgangener ordentlicher Berathschlagung dafür gehalten und beschlossen worden, daß, in Ansehung der Kayserl. Maj. und dem Röm. Reich, diesen Krieg hindurch, zu unauslöschlichen ewigen seinem Nachruhm, erwiesene vortreffliche und ersprießliche Diensten, so vieler erfochtenen glorioſen Victorien, und damit um das gemeine Wesen und geliebte Vaterland, zu Beruhigung Europæ, erworbene unsterbliche Meriten, obhochgemelten Herrn Hertzogen von Marlborough, ohne einigen Verzug oder Auffenthalt, dem Herkommen gemäß, in den Reichs-Fürsten-Rath zu introduciren, zu Sitz und Stimm zu lassen, der Sitz auch auff der weltlichen Banck, gewöhnlicher maassen, anzuweisen seye; Jedoch solle dieses, als eine für dißmahl aus besondern Considerationen beschehende Sach, denjenigen Reichs-Fürsten, so älters Recht durch Kayserl. Decreta, Reichs-Concluſa oder sonsten zur Introduction haben, an ihren Rechten, Vorsitz und sonsten anderen Prærogativen, ietzt und ins künfftig ohne Nachtheil seyn, auch zu einigen Præjudiz nicht angezogen; Wie dann der erforderte Revers hergebrachter maassen, dem Chur-Mayntzischen Reichs-Directorio ad Acta Imperii zu legen, ausgestellet worden; Und man dann hiebey auch das feste Vertrauen von Reichs wegen zu mehr hocherwehnten Herrn Hertzog von Marlborough gestellt hätte, Sie würden nunmehr, als ein Stand des Reichs, dessen Besten und Interesse sich ferner angelegen seyn zu lassen, belieben, auch zu allen Reichs- und Crayß-Oneribus, nach dem bekannten Matricular-Anschlag, des nunmehrigen Fürstenthumbs Mindelheim ad 76. Fl. und zum Cammer-Ge-

richt 34. Fl. concurriren; Und wäre von dieser willfähriger Reichs-Resolution Kayserl. Maj. wie hiemit beschichet, allerunterthänigste Communication zu ertheilen, um Ihro dadurch zu vernehmen zu geben, wie geneigt die Stände des Reichs diesem hohen Generalen und Fürsten, in Secundirung Ihrer Kayserl. Maj. allergnädigsten Intention, zu deferiren, und ihn als einen Reichs-Mit-Stand anzunehmen, Ihro Freud und Begierde bezeigt hätten. Signatum Regensburg den 13. Sept. 1706.

(L.S.)

Churfürstl. Maynzische Cantzley.

VI.

Revers, welchen Hertzog Johannes von Marlborough, als Fürst zu Mindelheim, von sich gestellet, daß seine Aufnehmung in den Reichs-Fürsten-Rath, denen jenigen Fürsten, so älteres Recht zur Introduction haben, an ihrem Rang, Stelle oder Stimme nicht nachtheilig seyn solle, de Anno 1706.

Wir von GOttes Gnaden Johannes des H. Röm. Reichs Fürst zu Mindelheimb, Hertzog und Graff von Marlborough, Marggraff von Blanfort, Freyherr Churchill von Aymond und Santrigen, Ritter des Hosen-Bandes, Ihro Königl. Maj. von Groß-Britannien Geheimer Staats-Rath, des Leib-Regiments Oberster und General-Feldzeugmeister, auch der Alliirten Armee commendirender General &c. bekennen und thun kund durch unsere gegenwärtige und schrifftliche Declaration, daß gleichwie wir des von Ihro Kayserlichen Majest. erlangten Fürsten-Standes im H. Röm. Reiche zu anderer Mit-Ständen Præjudiz oder Schaden uns zu gebrauchen, keines weges gemeinet; Also auch unsere Auffnehmung in den Reichs-Fürsten-Rath denenjenigen Fürsten des Reichs, so älters Recht als wir, durch Kayserliche Decreta, Reichs-Conclusa, oder sonsten zur Introduction haben, und doch darzu noch nicht gelangen können, weder an ihrem Rang, Stelle oder Stimme jemahls nachtheilig seyn, noch sonsten zu ihrer Beschwerung auff einige Weise gedeutet werden solle. Uhrkundlich dessen haben wir dieses mit unserer Hand und Siegel bestärcket. So geschehen im Lager bey Rousselaer den 18. Junii 1706.

(L.S.)

Johannes, Fürst zu Mindelheim, Duc de Marlborough.

VII.

Kayserl. Commissions-Ratifications-Decret an das Chur-Mayntzische Reichs-Directorium, die Introduction in den Reichs-Fürsten-Rath des Hertzogs von Marlborough, als Fürsten zu Mindelheim, betreffend, de Anno 1706.

Dictatum Ratisbonæ die 5. Novembr. 1706. per Moguntinum.

Die Römisch Kayserliche auch zu Hungarn und Böheim Königliche Majestät, haben allergnädigst eingenommen, auch nunmehro ratificiret, was bey noch fürwehrendem Reichs-Convent den 13. Septembr. jüngsthin durch Gutachten beyder höherer Reichs-Collegiorum, die Fürstl. Marlborough Mindelheimische Auffnahme in des H. Röm. Reichs Fürsten-Stand betreffend, geschlossen, und an Ihro Kayserliche Majestät höchstansehnliche Commißion abgegeben worden. Angesehen nun mit solchem Dero Kayserl. allergnädigsten Intention gäntzlich nachgelebt, und dieselbe dannenher umb so vielmehrers Verlangen tragen, daß dem Wercke durch erfolgende Introducirung und Sr. Fürstl. Gnaden zu Mindelheim zu Sitz und Stimm in dem Reichs-Collegio die behörige völlige Würcklichkeit wiederfahre.

Als lassen allerhöchst ermeldte Ihrer Kayserl. Majest. Geheimer Rath, und bey erfolgtem Reichs-Convent höchst-ansehnlicher Principal-Commissarius, der Hochwürdigste, Hochgebohrne Fürst und Herr, Herr Johann Philipp, der Heil. Röm. Kirchen Cardinal von Lamberg, Bischoff und des Heil. Röm. Reichs Fürst zu Passau, dem Hochlöblichen Chur-Mayntzischen Reichs-Directorio solches hiemit nicht verhalten, damit dasselbe der Sachen recht thun, beyden hochlöblichen höhern Collegiis der Kayserlichen allergnädigsten Resolution Wissenschafft mittheilen, und zu mehrer Gewehrung der allgemeinen billichen Hochschätzung und Sr. Fürstlichen Gnaden um das Teutsche Reich erfochtener hoher Meriten die fernere Gebühr zu Bewerckstelligung sothaner Introduction ehist bestens beobachten wolle. Und bleiben Ihro Hochf. Eminenz demselben mit freundlichen Willen wohl beygethan. Signatum Regenspurg den 3. Octobr. 1706.

(L. S.)

Johann Philipp, Cardinal von Lamberg, Bischoff und Fürst zu Passau.

Der

Der IV. Abtheilung Neun und Zwantzigster Absatz/ Von einigen Fürstlichen Häusern/ deren Sitz und Stimm auf Reichs-Tägen betreffend.

I.

Käysers Ferdinandi III. Decretum an das löbliche Directorium des Fürsten-Raths auf dem Reichs-Tage zu Regenspurg, Herrn Octavium, Fürsten Piccolhuomini ad Sessionem & Votum zu admittiren, de Anno 1653.

Von der Röm. Käys. Maj. unserm Allergnädigsten Herrn dem löbl. Directorio des Reichs-Fürsten-Raths hiemit in Gnaden anzuzeigen, und hat sich dasselbe vorhero guter massen zu entsinnen, welcher gestalt erst allerhöchstgedachte Jh. Käys. Maj. des Reichs Chur-Fürsten und Stände, bey dem Friedens-Executions-Tractatu zu Nürnberg versamblet gewesene Räthe, Bottschafften und Gesandten, im Nahmen dero Principalen, Obern und Committenten, Dero Geheimben Rath und General-Leutenandten, Herrn Octavium, Fürsten Piccolhuomini, wegen seiner Ihrer Käyserl. Maj. und dem Heil. Reich von Anfang des Kriegs biß anhero, mit vielfältiger Darsetzung Leib, Guts und Bluts, geleisteter hocherspießlicher Dienste, motu proprio, gantz beweglich recommendirt, und gebethen, denselben in die Zahl der Fürsten des H. Röm. Reichs, Teutscher Nation, allergnädigst an- und aufzunehmen, und mit Käyserl. Privilegiis dergestalt versehen zu lassen, daß Seine Fürstl. Gnaden, und Dero Descendenten, so sich in Teutschland aufhalten, und einlassen werden, gleich andern Reichs-Fürsten, aller Fürstlichen Dignitæten, Würdigkeiten, Sessionen, Gnaden, Freyheiten, auch alles Standts und Wesens in geist- und weltlichen Sachen zu Frieden- und Kriegs-Zeiten fähig seyn und bleiben, und also ihrer geleisten und vielfältigen getreuen Diensten würcklichen Genoß empfinden möchten, allermassen beygefügte Copey solches Recommendations-Schreibens, sub lit. A. mit mehrerm ausweiset, daß auch Ihre Kays. Maj. hierauf und umb so viel mehr beweget worden, dieselben gebetener massen in den Reichs-Fürsten-Standt zu erheben, und mit den darzu gehörigen Prærogativen zu begnaden. Wann dann bey allerhöchstgedacht Ihrer Kays. Maj. hierüber auch ein hochlöbl. Churfl. Collegium mit einem anderweit beweglichen Schreiben einkommen, und dieselbe gantz beweglich ersucht, in Erwegung der darinn enthaltenen Motiven und Uhrsachen, bey dem löbl. Fürsten-Standt die Vermittelung zu thun, damit besagter Fürst Piccolhuomini ihrer der Stände eingewendeter Intercession cum effectu geniessen, und ad Sessionem & Votum im Fürsten-Rath mit folgender condition admittirt werden möchte, daß Seiner Fürstl. Gn. gegen Außhändigung eines schrifftlichen Revers, daß sie sich mit Fürstmäßigen Gütern im Reich zu qualificiren, auch mit einem dem Fürstenstand proportionirten Anschlag, in die Reichs-Matricul eintragen zu lassen, sich bemühen wollen; falls aber solches in Dero Leb-Zeit nicht geschehen solte, daß alßdann Dero Erben und Nachkommen solcher Admission ehender nicht geniessen und fähig seyn sollen, es haben sich dann dieselbe zuforderst mit dergleichen Gütern und Fürstenmäßigen Anschlag, zur Genüge habilitiret, wie auß der Abschrifft sub lit. B. mit mehrerm zu ersehen. Alß haben Ihre Kays. Maj. vorbesagtem Directorio des Fürsten-Raths, davon zu dem End Communication zu thun, allergnädigst anbefohlen, daß dasselbe die anwesende Fürsten und Stände, und der abwesenden Räth, Bottschafften und Gesandten dieser des Churfürstl. Collegii sowohl als der Stände von Nürnberg auß, an allerhochgedacht Jh. Kayserl. Maj. eingewendeter selbst-eigener Interceßionalien hinwiederum erinnern, und von Ihrer Maj. wegen ermahnen wollen, nachdem sie vorhero wohl gewust, daß mehr ermelter Fürst Piccolhuomini im Reich nicht begütert seye, auch darzu sobald nicht würde gelangen können, und ihm gleichwohl zu allen Fürstl. Würden sufficient und qualificirt erkennet, daß sie Sei-

ne Fürstl. Gn. und Dero erklärten künfftigen Erben (auf den Fall sie mit keinem ehelichen Leibs-Erben und Descendenten von dem Allmächtigen gesegnet werden solten,) nemlich Herrn Franciscum Piccolhuomini, und auß dessen Linea herrührende Primogenitos, auff Maß und Weiß, wie vorgemeldt, gegen Herausgebung gedachten Revers, auch ihres theils zur Session und Stimm im Reichs-Fürsten-Rath, und zwar nach der Ordnung des von Jh. Maj. erlangten Reichs-Fürstenstandts, admittiren, und sie also der Ihr zum besten gemeynten Intercession würcklichen Genoß auch selbst empfinden lassen wollen, an deme beschicht ꝛc. Signatum zu Regenspurg unter höchstgedachter Ihrer Kayſ. Maj. hiervor gedruckten Käyſ. Secret-Insiegel, den 23. Junii im Jahr 1653.

Ferdinand Graff Kurtz.
Wilhelm Schröder.

II.

Schluß des Chur- und Fürstl. Collegii auf dem Reichs-Tage zu Regenspurg circa receptionem derer neuen Fürsten, Dietrichstein, Piccolomini und Auersperg, de Anno 1654.

BEede der Chur- und Fürsten-Collegia haben zu Ihrer Kayſ. Maj. schuldigsten allerunterthänigsten Ehren, nicht allein die begehrte Auffnam, sondern auch aus wichtigen mehrern Ursachen wohlbedächtlich weiters bewilliget, daß Ihro Fürstl. Gn. von Dietrichstein, Piccollomini und Auersperg, ohne vorgehende Vollziehung schuldiger Præstation der ohnmittelbahren gebührenden Begütterung im Reich, jedoch mit folgenden Conditionen und Reservationen, auff- und angenommen, auch zu würcklicher Collegial-Session und Stimmen im Fürsten-Rath zu zulassen seyn.

1. Daß die bewilligte Admissio und Receptio von niemand, wer der auch sey, über kurtz oder über lang, pro exemplo oder præjudicio nicht an- noch zu einiger Consequenz gezogen werde.

2. Ihrer Fürstl. Gn. Erben und Nachkommen, ehe und bevor sie mit acquirirten immediat Fürstenmäßigen Reichs-Güttern habilitirt seyn, sich solcher im Fürsten-Rath habender Stelle und Stimm nicht gebrauchen, und

3. Nichts desto weniger höchgedachte Ihro Fürstl. Gn. und ein jeder absonderlich eine gewisse Reichs-Anlag aus eigenem Seckel zu bezahlen, benantlich vor einen Römer-Monath 76. Fl. zu den gemeinen Reichs-Steuren, wie auch des Kayſ. Cammer-Gerichts Unterhalt, von Zeit deroselben in Fürsten-Rath beschehener Introduction übernehmen, und ihre Quotas vor erlangter immediat Reichs-Begüterung, jedes mahls, so offt Reichs-Collectæ bewilliget worden, immediate in die Reichs-Cassam, und darnach in die Legstätt derselben Creyſen, worinn sie sich berührter massen mit Gütern versehen, nach derselben Proportion zu des Kayſ. Cammer-Gerichts Unterhalt aber ihr Contingent, dem Reichs-Herkommen nach, von dato besagter würcklicher Admission, zu desselben Pfenigmeisters Hände, jede Franckfurther Meß ohnfehlbahr entrichten. Und

4. Uber alle obgedachte Conditiones, neben der Jh. Kayſ. Maj. und dem R. Reich schuldiger Treu-Versprechung, über jetztgedachte Conditiones eine schrifftl. Erklärung zu dem Chur-Mayntzischen Directorio einliefern, und

5. Ihro Fürstl. Gnaden beschehene Introduction in das Fürstl. Collegium, zwar nach Ihrer Kayſerl. Maj. beliebiger allergnädigster Verordnung, durch einen Kayſ. Commissarium, jedoch hierinn so wohl, als in Anweisung der Session, dem löblichen Reichs Erb-Marschall-Ambt, an dessen hergebrachter Observanz ohnabbrüchig und ohnnachtheilig, vollzogen, benebens derer gleichmäßig erhöheten Fürsten von Nassau und Salm halber die Röm. Kayſerl. Maj. umb Ausfertigung Dero Kayſ. Notifications-Decreten, vornemlich und insonderheit aber, um allergnädigste Kayſ. Erklärung und Verordnung allergehorsamst zu ersuchen, und zu bitten, daß hinführo ohne vorgehende Real-Erfüllung aller und jeder zu dem unmittelbahren Reichs-Fürsten-Stand gehörigen Præstationen, auch ohne der Chur- und Fürstl. Collegiorum Vorwissen und freywilligen Consens, wie vor diesem und vor Alters herkommen, niemand weiters zu solcher Fürstl. Session und Stimme zugelassen, auch dieses alles in gegenwärtigem Reichs-Tags erfolgendem Abschied, wie alles andere, so allhie durch Reichs-Conclusa geschlossen wird, zu immerwehrender Nachricht einverleibet werden soll, ꝛc. den 1. Januarii 1654.

III.

Reiterirte Fürstl. Lichtensteinische Protestation und Reservation wider die Introduction ins Fürstl. Collegium auf dem Reichs-Tage zu Regenspurg, derer dreyer Fürsten, Dietrichstein, Piccollomini und Auersperg, de Anno 1654.

BEy dem Hochlöbl. Fürstl. Directorio hat des Fürstl. Hauſses zu Lichtenstein Gevollmächtigter, im Nahmen der Durchleuchtig Hochgebohrnen Fürsten und Herrn, Herrn Carl Eusebii, Gundackern, Hartmanns, und Ferdinand Johannis, des H. Röm. Reichs Fürsten von und zu Lichtenstein, von Nickolsburg, in Schlesien zu Teschen, Groß-Glogau, Troppau und Jagerndorff Hertzogen, respective Graffen zu Rittberg, Kayſerl. Maj. Geheimen Rath und Cammerern, Sr. Gnädigen Fürsten und Herrn, unterm 8. Martii (21. Februar.) jüngsthin in puncto admissionis ad Sessionem & Votum im Fürsten-Rath, cum omni reservatione præcedentiæ abgelegten und ad Protocollum übergebene acceptirte und reiterirte Protestation, aus special Befehl heut dato den 10. Martii (24. Febr.) ejusdem, quam solennissime zu repetiren und zu wiederholen, der Ursachen halber nicht geübriget seyn können, weilen in Erfahrung gebracht, daß denen Herren Fürsten von Dietrichstein, Piccolomini und Auersperg Fürstl. Gnaden, Gn. Gn. nunmehro die würckliche Introduction verstattet, und gewöhnliche Session ertheilet werden wollen. Damit nun solches dem Fürstl. Hause Lichtenstein, wann selbiges von Churfürsten, Fürsten und Ständen des Reichs ebenfalls cooptiret, und die Admission ad Sessionem & Votum, im Fürsten-Rath erhalten würde, an seinem von Kayſ. Maj. erlangtem und jure proprietatis der Erhebung im Fürsten-Stand gemäß gebührendem Recht in puncto Ordinis, in sessione & votando, ins künfftige keines theils præjudiciren, weniger zu deroselben Nachtheil, pro prætenso jure quæsito oder qualicunque possessione angezogen, und hierdurch ichtwas das geringste eingeraumet werden könne und möge, sonderlich da beeder am 7. Mart. (25. Febr.) Nachmittags ratione Introductionis der neuen Fürsten gehaltener Session dem Fürstl. Hauß Lichtenstein in vielen Votis Jura & Interesse præcedentiæ per Expressum reserviret vnd vorbehalten worden;

Als will des Fürstl. Hauses Lichtenstein Gevollmächtigter, nochmahln omni meliori modo, und wie es von Rechts und Gewohnheit wegen am beständigsten geschehen könte oder möchte, hiemit oberwehnte Protestation ausdrücklich wiederholet, und also im Nahmen Sr. Principalen protestiret, und alle in puncto præcedentiæ hochgedachtem Fürstl. Hause Lichtenstein, vor die drey neue Herrn Fürsten, und andere competirende Jura, Exceptiones und Gerechtigkeiten reserviret und vorbehalten haben, wie die jüngst den 3. Martii (22. Febr.) und 7. Martii (25. Febr.) eingewendete Protestation mehrern Innhalts nach sich führet, mit dienstlicher Bitte, all solche reciprocirte Protestation und Reservation nicht allein dem Protocoll förmlich zu inseriren, sondern auch darob dasselbige re adhuc integra, und vor der neuen Fürsten Introduction debite im Fürsten-Rath interponiret, ad protocollum übergeben, auch anjetzo bestermassen gebührend reiteriret worden, auff Erfordern jederzeit glaubwürdigen Schein und Attestation zu ertheilen. Signatum Regenspurg den 10. Martii (28. Februar.) Anno 1654.

Des Fürstl. Hauses zu Lichtenstein Gevollmächtigter.

Daß diese Protestation und Reservation, über diejenige, so vorhin bereit den 3. Martii einkommen, den 10. dito noch vor Introduction der drey Herren Fürsten von Dietrichstein, Piccolomini und Auersperg Fürstl. Gnaden, Gn. Gn. reiteriret, und dem Oesterreichischen Directorio eingehändiget worden, bezeiget mein hierunter gestellte Handschrifft und Pettschafft. Regenspurg den 18. Martii Anno 1654.

(L.S.) Johann Oßwald Hartmann,
Oesterreichischer Abgeordneter.

IV.

Käyſerl. Commissions-Decretum an das Chur-Mayntzische Reichs-Directorium auf dem Reichs-Tage zu Regenspurg, wegen Sitz und Stimm im Fürsten-Rath Hertzogs Augusti zu Sachsen, ratione Qverfurt, de Anno 1663.

VOn der Röm. Kayſ. Maj. zu gegenwärtigen Reichs-Tag wohlverordneten Kayſerl. Principal-Commissarii des hochwürdigsten Fürsten und Herrn, Herrn Guidobaldi, Ertz-Bischoffen zu Saltzburg, Legaten des Röm. Stuhls wegen, dem hochlöbl. Chur-Mayntzischen Reichs-Directorio in Gnaden anzuzeigen, nachdeme bey allerhöchstgedacht Ihrer Kayſ. Maj. des Herrn Churfürsten zu Sachßen, sodann Dero Herrn Bruders, Hertzogs Augusti zu Sachßen Lbd. untern datis den 4. und 10. Martii nächsthin eingekommen und gebeten, damit gedachte Hertzogs Augusti Lbd. auff Reichs-Tägen hinführo Votum und Session, unter dem Nahmen und Aufruff Sachßen Qverfurth im Fürsten-Rath, und zwar dergestalt gegeben werden möge, daß alternatim Sachßen Qverfurth einen Tag allen Sächßischen Häussern vor- des andern Tags aber selbigen nachsitzen, und stimmen solle; und die Kayſerl. Maj. auf beyder Ihrer Chur- und Fürstl. Lbd. Lbd. hierunter beschehenes Anlangen nicht allein Ihres Orths in solche Admission ad Sessionem & Votum mit obberührter Alternation und Aufruffen allergnädigst bewilliget, sondern auch hochgedachten Dero

Principal-Commissario aufgetragen und anbefohlen, ihres Orths mit zu cooperiren, damit diese Introduction Sr. Lbd. mit Gutbelieben der sämtlichen Reichs-Stände geschehen, und noch bey währendem Reichs-Tage werckstellig gemacht werden möchte.

Als haben höchstermelte Ihre Hochfürstl. Gn. ein hochlöbl. Chur-Mayntzisch Reichs-Directorium dessen zu dem End zu erinnern, die Nothdurfft erachtet, damit dasselbe nicht allein für sich selbsten zu dieser Admission consentiren, sondern auch bey andern Chur-Fürsten daran seyn wollen, auff daß obgedachte Hertzogens Augusti Lbd. entweder selbst, oder Dero gevollmächtigte Abgesandten, nicht allein die Session angedeuter massen eingeräumet, sondern auch das Votum, obgesetzter Alternation nach, abzulegen verstattet werden möge.

An dem geschicht Ihrer Käyserl. Maj. gnädigster Will und Meynung, und verbleiben höchstgedachter Ihrer Hochfürstlichen Gnaden mehrbesagten Chur-Mayntzischen Directorio mit allem guten wohl beygethan. Signatum Regenspurg, unter Ihro Hochfürstl. Gnaden eigenhändiger Hand Unterschrifft, und aufgedruckten Fürstl. Insiegel den 20. Sept. 1663.

V.

Käyserl. Commissions-Decret an die Reichs-Stände auf dem Reichs-Tage zu Regenspurg, die Introduction Fürst George Friedrichs zu Waldeck in den Reichs-Fürsten-Rath betreffend, de Anno 1684.

DEr Röm. Käys. Maj. unsers allergnädigsten Käysers und Herrns zu gegenwärtigen Reichs-Tag gevollmächtigte höchst ansehentliche Käyß. Commission, der Hochwürdigste Fürst und Herr, Herr Marquard, Bischoff, und des Heil. Röm. Reichs Fürst zu Eystätt ꝛc. ꝛc. und der Hochgebohrne Graf und Herr, Herr Gottlieb von Windisch-Grätz ꝛc. sollen denen Churfürsten, Fürsten und Ständen allhier anwesenden vortrefflichen Räthen, Bothschafften und Gesandten hiemit nicht verhalten, und erhellet mit mehrerem aus der abschrifftlichen Neben-Anlag, was massen bey allerhöchstermelt ihrer Käyserl. Maj. des Herrn Fürstens, Georg Friedrich zu Waldeck Fürstl. Gn. in dem hochlöbl. Reichs-Fürsten-Rath ad Votum & Sessionem introduciret zu werden, allerunterthänigst ersucht haben. Wie nun Ihre Käys. Maj. sich Sr. Fürstl. Gn. sowohl bey deroselben alß dem gemeinen Wesen erworbener Meriten gantz wohl erinnern, so auch mehr allerhöchstgedachte Ihre Käys. Maj. bewogen, sie aus dem alten Grafen in des Reichs Fürsten-Stand zu erheben; Alß wollen sie nicht weniger allergnädigst gerne alles dasjenige, was dieser neuen Würde anhängig, im Werck selbsten erspriessen und geniessen lassen. Verlangen demnach allergnädigst, daß Chur-Fürsten und Stände, dem Herkommen gemäß, hierauf anzutragen beliebens haben, und sie dessen, was ihnen allerhöchstermelte Ihre Käyserl. Maj. allergnädigst gerne gönnen, in der That selbst geniessen lassen möchten. Wormit verbleibt obhöchstbesagte höchstansehnliche Käyserl. Commission, deren Churfürsten und Stände allhier versambleten vortrefflichen Räthen, Bottschafften undt Gesandten ꝛc. ꝛc. Sign. Regenspurgck den 14. Dec. 1684.

Marquard. (L. S.) Gottlieb. (L. S.)

VI.

Schluß des Chur- und Fürstl. Collegii auf dem Reichs-Tage zu Regenspurg, die Admission Fürst George Friedrichs zu Waldeck in den Reichs-Fürsten-Rath betreffend, de Anno 1686. dictat. Ratisb. die 9. Junii c. a.

DEr höchstansehnlichen Käyserlichen Commission, den Hochwürdigsten Fürsten und Herrn, Herrn Sebastian Bischoff, und des H. Röm. Reichs Fürsten zu Passau ꝛc. Käys. Principal-Commissario, und dem Hochwohlgebohrnen Graffen und Herrn, Herrn Gottlieb, des Heil. Röm. Reichs Grafen von Windisch-Grätz ꝛc. Käys. Mit-Principal-Repræsentanten, geben dero Churfürsten, Fürsten und Ständen der beeden Reichs-Collegiorum allhier anwesenden Räthen, Pottschafften und Gesandten hiemit gebührend zu vernehmen, welcher gestalt auf des den 15. Decembr. 1684. dictirte, und nun in Deliberation gestellte Käyserl. Commisions-Decret, man beliebet und beschlossen, daß Ihro Fürstl. Gnaden, Herr Georg Friderich zu Waldeck, in Ansehung Dero bekannten hohen Meriten, ad Sessionem & Votum im Reichs-Fürsten-Rath admittiret, und folglich die Introduction deroselben dem Herkommen gemäß, würcklich vollzogen werden möge, womit höchstbesagter Käyserl. Commission &c. Signatum Regenspurg den = Junii 1686.

(L. S.)

Chur-Fürstl. Mäyntzische Canzley.

VII. Re-

VII.

Revers Fürst Georg Fridrichs zu Waldeck, daß seine Introduction in den Reichs-Fürsten-Rath dem Fürsten zu Oettingen ohn præjudicirlich seyn solle, de Anno 1686.

WIr von GOttes Gnaden, George Friederich, Fürst zu Waldeck, Grafe zu Pyrmont und Cülenburg, Freyherr zu Palant, Witten, Werth ꝛc. Dom-Probst zu Halberstadt, des St. Johanniter Ordens Senior und Commendator zu Laggau, der Röm. Kayſ. Maj. und des H. Röm. Reichs, und der vereinigten Niederlanden General-Feld-Marschalck und Gouverneur zu Mastrich ꝛc. erklären Vnß mit diesem, daß unsere Introduction in den Reichs-Fürsten-Rath Ihro Lbd. dem Fürsten zu Oettingen, wegen seines Rangs in demselben, zu keiner Zeit præjudicirlich seyn, oder deme zum Nachtheil an Vnß etwas prætendiret werden solle.

George Fritz, Fürst zu Waldeck.

VIII.

Käyserl. Commissions-Decretum an das Chur-Mayntzische Reichs-Directorium auf dem Reichs-Tage zu Regenspurg, die Admission zu Sitz und Stimm im Reichs-Fürsten-Rath, Fürst Christian Wilhelms zu Schwartzburg betreffend, de Anno 1705.

WAs die Röm. Käys. Maj. unser allergnädigster Herr ꝛc. Dero würcklich geheimen Rath, und bey diesem noch fürwehrendem Reichs-Convent höchstansehnlichen Principal-Commissario, dem Hochwürdigsten, Hochgebohrnen Fürsten und Herrn, Hrn. Johann Philipp, der H. Röm. Kirchen tit. S. Sylvestri Priestern, Cardinaln von Lamberg, Bischoffen und des H. Röm. Reichs Fürsten zu Passau ꝛc. unterm 24. Novembr. jüngsthin allergnädigst auffgetragen, solches wird dem hochlöbl. Chur-Mayntzischen Reichs-Directorio beyliegende Abschrifft des mehrern zu erkennen geben. Allermassen nun solche zeiget, daß allerhöchstgedachte Ihro Käys. Maj. aus beweglichen Ursachen verlangen, daß Sr. Fürstl. Gn. Herr Christian Wilhelm, Fürst zu Schwartzenburg und Hohenstein, in den löbl. Reichs-Fürsten-Rath förderlich introduciret, und deroselben behörige Session und Stimm suo loco & Ordine eingeräumet werden möchte; Als haben höchsternannten Herrn Principal-Commissarii Hochfürstl. Eminenz solches löblichgedachtem Chur-Mayntzischen Reichs-Directorio hiermit zu intimiren nicht ermangeln wollen, nicht zweifelnd, selbiges werde der Sache recht zu thun wissen, auch die Gebühr zu beobachten, und zumahln Sr. Käys. Maj. allergnädigste Intention zu secundiren, sich nicht entgegen seyn lassen, und verbleiben anbey mehr höchstbesagtem Herrn Principal-Commissarii Hochfürstl. Eminenz obwohlernanntem Chur-Mayntzischen Reichs-Directorio mit freundlich und geneigtem Willen beständig wohl beygethan. Signatum Regenspurg den 28. Dec. 1705.

(L. S.)

Johann Philipp, Cardinal von Lamberg, Bischoff und Fürst zu Passau.

IX.

Käyserl. Commissions-Decret, die Introduction des Hauses Nassau-Saarbrücken ins Fürstl. Collegium betreffend, de Anno 1707.

Dictat. Ratisb. die 28. Jan. 1707. per Moguntinum.

DEr Hochwürdigst Hochgebohrne Fürst und Herr, Herr Johann Philipp, der H. Röm. Kirchen Cardinal von Lamberg, Bischoff und des Heil. Röm. Reichs Fürst zu Passau, der Röm. Käys. Maj. würcklicher Geheimer Rath, und zu allhiesigem allgemeinen Reichs-Convent gevollmächtigter höchstansehnlicher Principal Commissarius &c. lässet dem hochlöbl. Chur-Mayntzischen Reichs-Directorio unverhalten, welcher gestallten weyland die in GOtt ruhende Röm. Käys. Maj. allerglorwürdigsten Gedächtniß, dem Hause Nassau-Saabrücken disseit Rheins, im Jahr 1688. die Gnade gethan, und dessen vor einigen Seculis gehabtes Fürsten-Stands-Recht allergnädigst erneuert, auch anbey damahls die Vertröstung gegeben die Introduction zu Sitz und Stimm im Reichs-Fürsten-Rath bey allhiesigem Reichs-Convent befördern zu wollen. Wann nun die auch allerglorwürdigst anietzo regierende Röm. Käys. Maj. unser allergnädigster Käyser und Herr, von ermeldtem Fürstl. Hauß allerunterthänigst gebethen worden, daß sie zu Erlangung ermeldten Sitzes und Stimm-Rechts verhülfflich seyn möchten, und dann denselben, in Ansehung seines uralten Rangs, und bey dem Reich erworbener vieler Verdiensten solche Introduction allergnädigst gerne gönnen,

gönnen, dannenhero Verlangen tragen, daß selbiges in das Reichs-Fürstliche Collegium würcklich introducirt, und ihme seine gebührende Stelle darinnen assignirt und eingeräumt werde; Als haben höchsternannte Ihre Hochfürstl. Eminenz vorbesagtem Reichs-Directorio, dessen die weitere Anzeige hiemit wiederfahren, damit dasselbe der Sache Recht zu pflegen, beyden hochlöblichen höhern Collegiis des Käys. allergnädigsten Willens, Eröffnung davon zu thun, und die fernere Nothwendigkeit zu Bewürckung erdeuter Introduction bestens fürzukehren sich wolle angelegen seyn lassen, und bleiben Ihre Hochfürstl. Eminenz Demselben mit freundlich-geneigtem Willen wohl beygethan. Geben Regenspurg den 18. Jan. 1707.

(L.S.) Johann Philipp, Cardinal von Lamberg, Bischoff und Fürst zu Passau.

X.

Käyserl. Commissions-Decret, wegen Introducirung Hertzog Moriz Wilhelms zu Sachsen-Naumburg in den Reichs-Fürsten-Rath, de Anno 1708.

Dictat. Ratisb. d. 14. Febr. 1708.
per Moguntinum.

DJe Röm. Käys. auch zu Ungarn und Böhmen Königl. Maj. unser allergnädigster Herr, haben an Dero Geheimen Rath, und bey dem annoch versammleten Reichs-Tag Principal-Commissarium, den Hochwürdigsten, Hochgebohrnen Fürsten und Herrn, Hrn. Johann Philippen, der H. Röm. Kirchen tit. S. Sylvestri Priester, Cardinalen von Lamberg, Bischoffen und des H. Röm. Reichs Fürsten zu Passau ꝛc. jüngsthin allergnädigst gelangen lassen, welcher massen allbereit weyland Dero in GOtt ruhenden glorwürdigsten Herrn Vaters Maj. im Jahr 1699. darau gewesen, damit des Herrn Hertzogen zu Sachsen-Naumburg Hochfürstl. Durchl. in das Ihrem Stifft solchen Nahmens auf Reichs- und Creyß-Tagen von Alters her competirende, und über das in dem Oßnabrückischen Frieden-Schluß Electi aut Postulati &c. befestigte Sitz- und Stimm-Recht restituirt werden möchte, die Sache auch dahier zu verfügen, durch ein allergnädigstes Rescript zwar allschon damahls anbefohlen, so aber wegen eingefallener Hindernüs an den Reichs-Convent seiter noch nicht gebracht werden mögen.

Wann nun aber allerhöchstgedachte ietzt-regierende Ihro Käyserl. Maj. deme gleichfalls beständig inhæriren, und ein allergnädigstes Verlangen tragen, S. Hochfürstl. Durchl. und ernanntes Dero Hoch-Stifft, als ein unmittelbaren Reichs-Stand ratione Juris Suffragii wieder in die vor der Religions-Spaltung gehabte Befugnüß gesetzet zu sehen, zumahlen da nicht allein Seine Hochfürstl. Durchl. sowohl als Dero Vorfahrer am Stifft seiter des Westphälischen Friedens noch neulich in sothaner Qualität beliehen, und des Stiffts Jura durch die darüber allergnädigst ertheilte Lehen-Brief und Diplomata von Zeit zu Zeiten confirmirt worden, sondern auch Königs Augusti Maj. als Churfürst zu Sachsen, für sich, Dero Erben und Nachkommen an besagter Chur allschon im Jahr 1698. solches Werck absonderlich recommendirt haben; Als lassen auf darüber erhaltenen mehr allerhöchstbesagten Ihro Käys. Maj. allergnädigsten Befehl Seine Hochfürstl. Eminenz dem Hochlöbl. Chur-Maynzischen Reichs-Directorio solches hiemit nicht verhalten, nicht zweifflend, selbiges werde der Sach recht zu thun wissen, auch die Gebühr mit Verfügung der würcklichen Introduction beobachten, und zumahln Seiner Käyserl. Maj. allergnädigste Intention darinnen zu secundiren, sich nicht entgegen seyn lassen; Deme sie dann mit freundlich geneigtem Willen iederzeit wohl beygethan verbleiben. Signatum Regenspurg den 12. Febr. 1708.

(L.S.) Johann Philipp, Cardinal von Lamberg, Bischoff und Fürst zu Passau.

XI.

Käys. Commissions-Decret wegen Introducirung Fürst Johann Adam Andreas von Lichtenstein, in das Reichs-Fürsten-Raths-Collegium, de Anno 1708.

Dictat. Ratisbonæ die 20. Martii 1708.
per Moguntinum.

DJe Röm. Käys. auch zu Ungarn und Böhmen Königl. Maj. unser allergnädigster Käyser und Herr, haben Dero Geheimen Rath, und bey allgemeinen Reichs-Convent höchstansehnlichsten Principal-Commissario, dem Hochwürdigsten, Hochgebohrnen Fürsten und Herrn, Hrn. Johann Philippen, der H. Röm. Kirchen tit. Sancti Sylvestri Priestern, Cardinalen von Lamberg, Bischoffen und des H. Röm. Reichs Fürsten zu Passau ꝛc. allergnädigst bedeutet, welcher gestalten Deroselben Fürsten und Stände des löblichen Schwäbischen Creyßes allerunterthänigst zu vernehmen gegeben, daß nachdem von weyland denen glorwürdigsten Dero Käys. Hrn. Vorfahren das Hauß deren von Lichtenstein allschon vor hundert Jahren in den Reichs-Fürsten-Stand erhoben, und dessen Zulassung ad Sessionem & Votum in den Reichs-Fürsten-Rath Anno 1654. bloß auf die Adimplirung der nach denen Reichs-Grund-Gesetzen, darzu erforderlichen Begüterung im Reich ausgestellet worden, und nun deme zu Folg Dero Käys. würcklicher Geheimer Rath, Herr Johann Adam Andreas, Fürst von Lichtenstein, in dem Schwäbischen Creyß sich bereits vor etlich 100000. Gulden Güter erkaufft, auch noch weiters so viel zu acquiriren trachten werde, als zu Præstirung des den neu-aufgenommenen Fürsten anzusetzen pflegliche Matricular-Anschlags der 76. Gulden nach seiner Multiplication erforderlich seye, immittelst aber um die Aufnahm in das Reichs-Fürsten-Raths-Collegium zu facilitiren, den Abgang des Fundi, zu Bestreitung gemeldten Anschlags bis auf 200. Gulden Römer Monathen, mit einem so viel ertragenden Capital an baarem Geld, in ein paar Monathen zu suppliren, sich erbothen habe; Gemeldter Creyß bey neulicher Versammlung in Erwegung des bekannten Nothstandes, in welchen derselbe durch gegenwärtigen ihn am meisten druckenden Reichs-Krieg gesetzet, auch dahin bereits gebracht, daß um dannoch standhafft auszuhalten, und die überschwere Kriegs-Onera tragen zu können, er durch fremde und entlehnte Mitteln, ohne welche er zu seinem und des Publici unwiederbringlichen Schaden, unter der Last erliegen müste, zu helffen sich entschlossen, nicht allein auf Ih. Käyl. Maj. allergnädigstes Gutheissen gemeldt Seine Fürstl. Gn. in des Creysses weltlich Fürstliches Collegium aufzunehmen, sondern auch Ih. Käyserl. Maj. allerunterthänigst zu bitten, dahin allergnädigst verhülfflich zu seyn, daß mehrgedachte Seine Fürstl. Gn. von Lichtenstein gleichmäßig auf allhier versamleten Reichs-Tag in dem Reichs-Fürstl. Collegio ad Sessionem & Votum gelassen werde, wie dann Ihre Käys. Maj. Sie würcklich angelegentlichst belanget hätten. Wann dann nun dieselbe sowohl mehrgemeldt Ih. Fürstl. Gn. in Ansehen ihrer und ihres Hauses bey deroselben und dem Reich erworbenen Meriten, solchen Vortheil und Ehre allergnädigst gern gönnen, als zumahln auch dem so sehr gedruckten und standhafft getreuen Schwäbischen Creyß zugleich geholffen und erleichtert sehen möchten, dabey auch betrachten, daß solches Geld einig und allein zu Fortführung gegenwärtigen harten Reichs-Kriegs, mithin zu des Reichs getreuen Dienst und Besten angewendet wird; Als haben in Dero allerhöchsten Nahmen vor höchsternannt Seine Hochfürstl. Eminenz selbiges dem hochlöblichen Chur-Maynzischen Reichs-Directorio hiemit eröffnen wollen, damit mehr hochgedacht Seine Hochfürstl. Gn. von Lichtenstein, auf gewöhnliche desselben Verfügung und Wege, in das Reichs-Fürstliche Collegium aufgenommen, und ad Sessionem & Votum gelassen werde. Wessen dann Ihre Käys. Maj. sich allergnädigst versehen, und Ihro Hochfürstl. Eminenz nechst wohlerwehntem Reichs-Directorio damit zu freundlich-geneigtem auch gnädigen Willen jederzeit wohl beygethan verbleiben. Signatum Regensburg den 12. Merzen des 1708. Jahres.

(L.S.)

Johann Philipp, Cardinal von Lamberg, Bischoff zu Passau.

XII.

Käysers Josephi Rescriptum an dero Principal-Commissarium auf dem Reichs-Tage zu Regenspurg, Fürsten von Lamberg, daß Hollstein-Glückstadt zwischen die alternirende Fürstl. Häuser im Reichs-Fürsten-Rath mit gesetzet werden möge, de Anno 1708.

JOseph ꝛc. ꝛc. Ew. Lbd. wird noch erinnerlich seyn, welcher Gestalt von weyland unsers Herrn Vaters Käys. Maj. höchstseel. Andenckens, Ihro unterm 8. April 1705. die Beförderung der Introduction des Hollstein-Glückstadtischen Sitz- und Stimm-Rechts, zwischen denen alternirenden Häusern im Fürsten-Collegio gnädigst committiret, und was auch dessentwegen den 19. Martii 1705. an die dabey interessirte Fürsten umb deren Concurrenz und Facilitirung dieses Negotii rescribiret worden. Alldieweil uns nun des Königes in Dennemarck Lbd. besagter Introduction halber abermahls belanget und ersuchet hat, daß wir deroselben, bey denen von verschiedenen andern Reichs-Fürsten anjetzo urgirenden Introductionen darzu verhülfflich seyn möchten; So befehlen wir Ew. Lbd. hiermit gnädigst, daß Sie dero Officia aller diensamer Orten anwenden wollen, auff daß des Königs in Dennemarck Lbd. Ihrem Verlangen nach, mit gedachter Introduction zwischen denen alternirenden Häusern ohne längern Anstand gewillfahret, und dieselbe dadurch zu unsern und des Reichs Diensten verbind- und williger gemacht werden möge. Wir verbleiben Ew. Lbd. mit ꝛc. Wien den 15. Febr. 1708.

XIII.

Käyserl. Commissions-Decret Pfaltz-Grafs Theodori zu Sultzbach Introduction und Admission ad Sessionem & Votum in den Reichs-Fürsten-Rath, betreffend.

Dictat. Ratisb. die 24. Julii 1709. per Moguntinum.

VOn wegen der Röm. Käys. Maj. unsers allergnädigsten Herrns würcklich Geheimen Raths, und bey allhiesiger Reichs-Versamlung hochansehnlichsten Principal-Commissarii, des Hochwürdigsten, Hochgebohrnen Fürsten und Herrns, Hrn. Johannis Philippi, der H. Röm. Kirchen tit. S. Sylvestri Priesters, Cardinalen von Lamberg, Bischoffens und des H. Röm. Reichs Fürsten zu Passau ꝛc. wird dem hochlöblichen

Chur-Mayntzis. Reichs-Directorio hiemit zu wissen gebracht/ welchermassen allerhöchstermeldt Ihro Käys. Maj. von des Herrn Pfaltz-Graffens zu Sultzbach Hochfürstl. Durchl. unlängst hin allerunterthänigst ersuchet worden/ Sie möchten in Gnaden geruhen/ deroselben zu würcklicher Uberkommung des Sitz- und Stimm-Recht in allhiesigem Reichs-Fürstl. Collegio hülfflich zu erscheinen. Gleichwie nun Ihro Käys. Maj. allergnädigst dafür halten/ es seye solches Ansuchen also bewandt/ daß darauff vor andern in die Ansag komenden Votis billigmäßige Reflexion zu machen/ auch ermeldtem Hochfürstl. Hause/ in Betracht dessen bey Ihro Käys. Maj. und dem Reich habender vieler Verdiensten/ darunter zu willfahren; Also wird wohlerwehntes Reichs-Directorium der Sachen also zu thun wissen/ damit Sr. Hochfürstl. Durchl. neben andern Fürsten und Ständen/ welche um Erlangung Ihrer Votorum eingekommen/ gleichfalls zu den Ihrigen gelassen werden mögen/ und bleiben höchsternannte Ihro Hochfürstl. Eminenz demselben mit freundl. geneigtem Willen wohl zugethan. Signatum Regenspurg den 23. Julii des 1709. Jahres.

(L.S.) Johann Philipp/ Cardinal von Lamberg/ Bischoff und Fürst zu Passau.

XIV.

Reservation, so im Nahmen des Stiffts Würtzburg am 8. Januarii 1710. occasione der vom Fürsten Leopold von Lamberg wegen der Landgrafschafft Leuchtenberg den 7. August. 1709. im Fürsten-Collegio genommenen Possession im Reichs-Fürsten-Rath/ auf dem Reichs-Tage zu Regenspurg ad Portocollum gegeben worden.

Würtzburg ꝛc. ꝛc.

Nachdem sonsten am 7. Aug. verwichenen Jahrs die Possession des Landgräffl. Leuchtenberg. Sitzes und Stimme im Fürsten-Rath bekannter massen genomen worden/ und verschiedene Gesandte ihren hohen Hrn. Principalen die Behörde derentwegen reserviret: So weren seit deme die gnädigste Instructiones hierüber erfolgt/ daß man es zwar aus sonderbahren dabey waltenden Umbständen und Considerationen bey Fortführung dieses vorhin schon beständig in Aufruff gestandenen Voti suo loco salvis de cœtero juribus Principum bewenden lasse/ auch dem Fürstl. Hauß Lamberg gern gönnete/ und darzu gratulirte. Jedoch wolte man gegen alle Præterition des Fürstl. Collegii, und Ubergehung dessen/ in dergleichen Sachen sonsten erforderlichen Einwilligung/ alle Competentia bestens verwahret/ und solches aus gnädigsten special Befehl hiemit ad Protocollum angezeiget haben.

XV.

Fürstl. Anhaltische Protestation wider die Fürstl. Lambergische genommene Possess im Reichs-Fürsten-Rath/ wegen der Landgrafschafft Leuchtenberg/ geschehen auf n Reichs-Tage zu Regenspurg den 8. Januarii 1710.

Demnach das gesambte Hochfürstl. Hauß Anhalt/ wider alles Vermuthen/ vernehmen müssen/ welcher massen ohnlängsthin/ von wegen Herrn Leopolds, Fürsten zu Lamberg ꝛc. Hochfürstl. Gn. als Deroselben die dem H. Röm. Reich bekannter massen anheim gefallene Landtgraffschafft Leuchtenberg von der Röm. Käyserl. Maj. allergnädigst conferirt worden/ der von dem Hause Bayern wegen sothaner Landtgraffschafft angemaste Sitz und Stimme in dem Reichs-Fürsten-Rath ohn vorhergehende gewöhnliche Raths Ansage/ Proposition, Deliberation, und darauf erfolgter Reichs-Schlüsse wieder eingenommen worden; Als gönnete zwar dasselbe hochermeltem Fürsten diese Käyserl. Gnade und Zuwachs gerne; weilen aber wider alles Verhoffen auf das Reichs- ja Welt-kündige Alterthumb und Merita dieses Hochfürstl. Hauses bey Occupirung der Session und Stimme im Reichs-Fürsten-Rath gantz keine Reflexion gemachet; als mehr hochgedachtes Fürstl. Hauß Anhalt umb Ihme und der wehrten Fürstl. Posterité nichts zu vergeben/ sich/ wiewohl ungerne/ genöthiget befunden/ wider gedachte/ im Reichs-Fürsten-Rath ohngewöhnliche Occupirung des Leuchtenbergischen Sitzes und Stimme/ gleichwie hiemit beschiehet/ feyerlich zu protestiren/ und diese Protestation ad Protocollum zu geben/ mit der ausdrücklichen Erklährung/ in diese eigenmächtige Possess-Nehmung/ so lange der Hr. Landgraf mit demselben sich nicht darüber verglichen/ nimmermehr zu consentiren/ und endl. andere eigenmächtige Mittel dawider vorzukehren/ deshalb quævis competentia & competitura reservando.

Der IV. Abtheilung

Dreyßigster Absatz/

Von den Italiänischen Fürsten und Herren.

I.

Pabsts Innocentii XI. Bull/ worinn die Quartiers-Freyheiten derer Ambassadeurs in Rom aufgehoben worden/ de Anno 1687.

INNOCENTIVS, Episcopus, servus servorum DEI, ad perpetuam rei memoriam. Cum alias felicissimæ recordationis Julius PP. III. Prædecessor noster inscriptam Constitutionem ediderit, cujus

jus tenor eſt: Julius Epiſcopus, ſervus ſervorum Dei, ad perpetuam rei memoriam. Cum Civitates & loca omnia, in quibus ſanctiſſimum Chriſti nomen colitur, deceat eſſe facinoroſis hominibus expiata atque purgata, nemo eſt, qui non intelligat, quam maxime oporteat almam urbem noſtram, Apoſtolorum Petri & Pauli, ac tot Martyrum ſanguine conſecratam, in qua ſummus Pontifex cum ſacro Cardinalium Collegio reſidet, & ad quam ex omnibus mundi partibus veluti ad portum ſaluberrimum Gentes confluunt, quæ denique communis omnium Patria cenſetur eſſe, ipſis facinoroſis hominibus vacuam. Sane cum a diverſis Pontificibus prædeceſſoribus noſtris plures conſtitutiones adverſus Homicidas, Siccarios, Latrones, Sacrilegos, Raptores, aliosque facinoroſos homines eorumque fautores & Receptatores, ſine quibus delinquentes diutius latere non poſſunt, editæ fuerint, quæ vel temporum iniquitate, vel ad ſenium & occaſum vergentis ſeculi corruptela, ac Magiſtratuum negligentia minus cuſtodiuntur & obſervantur ac fere in deſuetudinem abierunt: operæ pretium cenſuimus, Conſtitutiones ipſas approbare & innovare, prout illas motu proprio & ex certa ſcientia, cum omnibus & ſingulis Cenſuris & pœnis in eis contentis, harum ſerie approbamus & innovamus. Et inſuper, *quia* (ſicut accepimus) *quorundam eousque proceſſit licentia, ut non ſolum homicidas & facinoroſos ac alios præditos, contra juris & ſacrarum Conſtitutionum prædictarum prohibitionem receptare audeant, ſed etiam domos ſuas*, nec non vias publicas & plateas, quæ circa domus ſunt, *facinoroſis ipſis tutum refugium, & quaſi portum eſſe velint*, ſignatis etiam Franchitiarum nomine quodammodo limitibus in via quos Juſtitiæ Miniſtris ingredi non liceat. Nos abominabile & deteſtandum Franchitiarum hujusmodi Nomen *penitus abolemus*, ac perpetuo abolitum fore decernimus. Volumus enim cauſarum Capitalium Judicibus, Bariſellis apparitoribus & aliis Juſtitiæ præfectis & *Miniſtris* quaſcunque *vias & plateas*, ædes & Domos, ad requirendos, capiendos & debitis pœnis afficiendos facinoroſos homines, diu noctuque liberas & apertas eſſe. Si quis autem poſt hujus noſtræ voluntatis declarationem Franchitias hujusmodi adhuc habere & tueri, ac illarum prætextu, aut alias quomodolibet juſtitiæ Miniſtros in Executione eorum officii impedire præſumpſerit, etiamſi Baronus Domicelius, Comes, Dux, Principis cujusvis Orator, aut (quod futurum minime credimus) Epiſcopus, Archiepiſcopus, Patriarcha aut S. R. E. Cardinalis extiterit, noveritq; ſe amiſſionis gratiæ ac benevolentiæ noſtræ, nec non coercitionis & emendationis, prout nobis juxta Circumſtantiarum qualitatem videbitur, pœnas ipſo facto incurſurum. Si quis vero in tantam devenerit audaciam, ut etiam violenter & manu armata ipſis Juſtitiæ Miniſtris ſe opponere & reſiſtere auſus fuerit, tam facientes quam mandantes, eo ipſo Crimen læſæ Majeſtatis incurrere declaramus, & pro illius condigna ultione, ſi ultra juſtitiæ Miniſtros major manu opus fuerit, præcipimus dilecto filio, Nobili Viro, Camillo Urſino, Domicello Romano, ac alteri cuicunque pro tempore militiæ noſtræ temporalis Generali Gubernatori, & Cuſtodiæ Palatii noſtri Ducibus, tam Pedeſtribus quam Equeſtribus, ac Conſervatoribus & Capitibus Regionum ipſius Almæ Urbis, ut contra opponentes & reſiſtentes hujusmodi, tanquam Juſtitiæ, Pacis & quietis perturbatores, noſtrosque & hujus S. Sedis Rebelles, acriter ſuo brachio ſeculari inſurgant, ac eos manu Regia & nulla tela judiciaria ſervata, ſeverisſime puniendos capi & carceribus mancipari faciant. Non obſtantibus quibusvis conſtitutionibus & Ordinationibus Apoſtolicis, Privilegiis quoque, indultis, Statutis & Conſuetudinibus, cæterisque contrariis quibuscunque. Ut autem præmiſſa omnia ad eorum, quorum intereſt, notitiam deducantur, nec aliquis de eis ignorantiam juſte prætendere poſſit, volumus & Apoſtolica Autoritate decernimus, quod præſentes literæ per aliquos Curiæ noſtræ Curſores ad Baſilicæ Principis Apoſtolorum de Urbe, & Eccleſiæ Lateranenſis Valvas, dum inibi populi multitudo ad divina audienda convenerit, palam & clara voce legantur, & lectæ in Baſilicæ & Eccleſiæ hujusmodi ac Cancellariæ Apoſtolicæ Valvis, nec non in acie Campi floræ affigantur, ubi ad lectionem & notitiam cunctorum aliquandiu affixæ pendeant, & cum inde admovebuntur, earum exempla in eisdem locis maneant affixa; Quodque earum transſumptis manu Notarii publici ſubſcriptis, & ſigillo alicujus Perſonæ in Dignitate Eccleſiaſtica conſtitutæ munitis, certa & indubitata fides adhibeatur, prout præſentibus Literis adhiberetur, ſi forent exhibitæ & oſtenſæ. Nulli ergo omnino hominum liceat hanc paginam noſtræ approbationis, innovationis, abolitionis, decreti, voluntatis, declarationis & præcepti infringere, vel ei auſu temerario contraire. Si quis autem hoc attentare præſumſerit, indignationem omnipotentis DEI, ac beatorum Apoſtolorum Petri & Pauli ſe noverit incurſurum. Datum Romæ apud Sanctum Petrum, Anno incarnationis Dominicæ, milleſimo quingenteſimo ſecundo, decimo Calendarum Octobris, Pontificatus noſtri Anno tertio.

Deinde felicis memoriæ Pius PP. IV. etiam Prædeceſſor noſter veſtigiis Prædeceſſoris inhærens aliam publicaverit *Conſtitutionem*, quæ ſic ſe habet:

Pius, Epiſcopus, Servus Servorum DEI, ad futuram rei memoriam. Inter cæteras, quibus ex injuncto nobis Apoſtolicæ Servitutis officio aſſidue angimur, curâ illa nobis præcipue cordi eſt, ut Alma Urbs noſtra, ad quam omnes Chriſti fideles, ex univerſis mundi partibus, veluti ad tutiſſimum refugium confluunt, facinoroſis hominibus expurgata & penitus vacua permaneat, ac in ea boni omnes quieta ſecuritate fruantur, malis autem nullus, quo ſe confovere poſſint, locus relinquatur. Et qui a Magiſtratibus jus dicentibus conſecuti fuerint, illius etiam executionem libere, ut decet, contra condemnatos, ubicunque eos moram trahere contigerit, conſequantur. Sane cum non ſine animi noſtri perturbatione acceperimus, nonnullos tam ob crimina per ipſos commiſſa, quam ob debita contracta, ſibi ipſis a Miniſtris & executori-

toribus juſtitiæ timentes, *ad ædes Magnatum*, & præſertim S. R. E. Cardinalium & Oratorum Principum, uti loca a dictis Juſtitiæ Miniſtris tuta, tametſi contrarium eſſe deberet, *indies confugere & in illis ſe recipere & confovere, ſic impunitos quandoque evadere*, & Creditores executione eorum Creditorum ut plurimum fruſtrari. Et licet ad hujusmodi abuſum extirpandum a felicis recordationis P.P. III. Prædeceſſore noſtro quædam conſtitutio edita fuerit, talium tamen juſtitiam fugientium temeritatem in tantum excreviſſe, ut non ſolum ſe in dictis locis recipere, ſed etiam illa veluti injuſtitiæ minime ſubjecta, Franchitias appellare non erubeſcant, tanquam in prædicta Urbe, in qua Summus Pontifex cum ſacro Cardinalium Collegio reſidet, & ut Chriſti Vicarius toti Orbi exemplum Juſtitiæ præbere debet, aſylum & receptacula delinquentium ac ſuis debitis ſatisfacere recuſantium eſſe, toleretur, neque executio Juſtitiæ libere fieri valeat. Rem quidem peſſimi valdeque pernicioſi exempli, quæ non ab ipſis Cardinalibus & Oratoribus, utpote modeſtis & juſtitiæ cultoribus, ſed plerumque ipſorum familiarium culpa & facto proceſſit. Nos volentes tam enormes & deteſtandos abuſus penitus tollere, *utque nullus improbis tutus locus detur, ſed executores Juſtitiæ paſſim & ubique eorum officium libere & intrepide exequi valeant*, providere: Motu proprio & ex certa ſcientia, ac de Apoſtolicæ poteſtatis plenitudine, omnes imprimis conſtitutiones circa præmiſſa, tam per prædictum Julium, quam quoscunque alios Pontifices Prædeceſſores Noſtros editas, cum omnibus & ſingulis Cenſuris & pœnis in eis contentis, approbantes & innovantes, hac in perpetuum valitura Conſtitutione ſancimus, ut nullus de cætero *cujuscunque ſit Dignitatis & præeminentiæ*, ſed indignationis Noſtræ & aliis arbitrii Noſtri pœnis, ædes prædictas, aut alia quæcunque loca Franchitias appellare audeat, nullique Cardinalium & Oratorum ac Magnatum, etiamſi Noſtri, ſeu Romani Pontificis pro tempore ſecundum Carnem Nepotes, aut alio Conſanguinitatis ſeu affinitatis vinculo conjuncti fuerint, familiares, aut alias in ipſorum Domibus commorantes (in eisdem Domibus, ſeu locis circumvicinis, malefactores quoslibet etiam non condemnatos aut pro debitis obnoxios) contra quos tamen mandata executiva ad inſtantiam Creditorum decreta & relaxata extiterint, ut eos a manibus Curiæ eximant, receptare, vel alias ſub aſſertæ Franchitiæ prætextu ſecuros reddere, vel executores Juſtitiæ, quo minus eorum officium contra illos etiam in Domibus & locis circumvicinis prædictis libere, & ſine ulla prorſus contradictione exequi poſſint, quovis modo directe vel indirecte impedire præſumant. Alioquin receptantes aut ſecuritatem præſtantes, ſeu etiam executores Juſtitiæ quomodolibet, ut præmittitur, impedientes, nec non, qui Cardinalium aut Oratorum ſeu Magnatum quorumlibet nomen acclamando, contra dictos Juſtitiæ Miniſtros concitaverint, vel ut crimmis læſæ Majeſtatis rei condignis pœnis afficiantur, contra quos omnes & ſingulos ad ſupradictas & etiam ad alias pœnas, in quibus malefactores ipſi condemnati fuerint, vel quas promeruerint, intereſſeque & damna inde proventia, nec non ad Creditorum ſatisfactionem etiam ex officio & ad Fiſci Noſtri ac partium inſtantiam reſpective inquiri & procedi & ſucceſſive eos condemnari poſſe & debere volumus atque decernimus. Mandantes nihilominus Cardinalibus, Oratoribus & aliis prædictis ſub eadem noſtræ indignationis pœna, ut familiares ſuos & alios in ipſorum Domibus commorantes, ne præmiſſa committant, omnino admoneant, & cum effectu cohibeant, neque per illos aliquid de præmiſſis fieri quovis modo tolerent ſeu permittant. Non obſtantibus Conſtitutionibus & Ordinationibus Apoſtolicis, Privilegiis quoque & indultis, ſub quacunque tenorum forma quomodolibet in contrarium conceſſis, confirmatis & iteratis vicibus innovatis aſſertis, Conſuetudinibus, quas per præſentes improbamus, cæterisque contrariis quibuscunque. Nulli ergo omnino hominum liceat hanc paginam Noſtræ approbationis, innovationis, ſanctionis, voluntatis, decreti, mandati & improbationis infringere, vel ei auſu temerario contraire. Si quis autem hoc attentare præſumpſerit, indignationem omnipotentis DEI, ac Beatorum Petri & Pauli Apoſtolorum ejus ſe noverit incurſurum. Datum Romæ ad ſanctum Petrum, anno incarnationis Dominicæ, milleſimo quingenteſimo ſexageſimo primo, duodecimo Kal. Martii, Pontificatus Noſtri anno tertio.

Succeſſive piæ memoriæ Gregorius P.P. XIII. itidem Prædeceſſor Noſter promulgaverit Bullam hujus tenoris & formæ nempe:

Gregorius Epiſcopus, Servus Servorum DEI, ad perpetuam rei memoriam: Et ipſa ratio & uſus docet, nihil perniciosius in Civitate contingere poſſe, quam legum judiciorumque impedimentum. Quod malum ſatis opportune prohibere volens felicis recordationis Pius P. P. IV. Prædeceſſor Noſter, cui poſt alias hac de re præſertim piæ memoriæ Julio P. P. III promulgatas Conſtitutiones innotuerat, quam plurimos adhuc eſſe in Urbe, qui vel ob commiſſa Crimina, vel ob æs alienum contractum, ſibi a Miniſtris, juſtitiæque Executoribus timentes ad ædes Primatum, etiam S. R. E. Cardinalium, ac Oratorum Principum, uti loca tuta, quos Franchitias appellabant, confugerent, eaque ratione impuniti evaderent, & creditores eluderent, aliam edidit Conſtitutionem, qua etiam ſub arbitrariis pœnis ſanxit, ne ullus poſt id tempus cujuscunque dignitatis ac præeminentiæ foret, ædes prædictas aut alia quæcunque loca Franchitias appellare audeat, neve Cardinales, Oratores ac Primates prædicti, etiamſi ſui & Romani Pontificis pro tempore exiſtentis Nepotes aut alio conſanguinitatis vel affinitatis vinculo conjuncti eſſent, eorumque familiares, aut in ipſorum Domibus commorantes, in eisdem Domibus ſeu locis circumvicinis maleficos, quosvis etiam indemnatos, aut ære alieno obſtrictos (contra quos tamen mandata executiva inſtantibus Creditoribus jam decreta & relaxata eſſent) ut e

pote-

poteſtate Curiæ ſecularis ſic eximerentur, receptare, vel prætextu Franchitiæ ſecuros reddere aut juſtitiæ Executores, quo minus libere officio ſuo contra eosdem fungi poſſent, quocunque modo impedire auderent: alioquin receptantes, hujusmodi aut ſecuritatem præſtantes, ſeu Executores juſtitiæ impedientes, vel excitatis clamoribus, Cardinalium, Oratorum ſeu Primatum quorumlibet Nomen auxilii cauſa invocantes, aut quoscunque alios in ipſos Juſtitiæ Miniſtros concitantes, velut Criminis læſæ Majeſtatis rei dignus pœnis afficerentur: contra quos etiam ad alias pœnas, quibus Malefici ipſi puniti fuiſſent, vel quas promeruiſſent, nec non ad ſatisfactionem Creditorum etiam ex officio, & ad Fiſci partiumque Inſtantiam inquiri, procedi & condemnari debere voluit atque decrevit, ſed cum hæc ipſa Pii Prædeceſſoris Conſtitutio propter nimiam Corruptelam, minime poſtea ſit eum, quem decuit, effectum conſecuta: Nos volentes omnino in alma urbe Noſtra, ita Juſtitiæ debito ab omnibus ſatisfieri, ut perpetua ſubditis Noſtris quies & ſalus inde pariatur & cæteris præbeatur exemplum, conſtitutionem prædictam exacte ab omnibus & omni tempore præcipimus obſervari. Mandantes gubernatori, Magiſtratibus, Judicibus & Executoribus dictæ Urbis ac cæteris omnibus, ad quos ſpectat, ut gratia & favore poſtpoſitis illam, & contenta in ea quæcunque, omnino exequantur, ac pœnis in ipſa propoſitis ſupradictos & quosvis inobedientes & contrafacientes, juxta illius tenorem afficiant: & alioquin in prohibendis usque quaque his incommodis invigilent, ſi noſtram & Apoſtolicæ ſedis ultionem voluerint evitare. Nulli ergo omnino hominum liceat hanc paginam Noſtrorum præcepti & Mandati infringere, vel ei auſu temerario contraire. Si quis autem hoc attentare præſumpſerit, indignationem omnipotentis DEI ac Beatorum Petri & Pauli Apoſtolorum ejus ſe noverit incurſurum. Datum Romæ apud S. Marcum anno incarnationis Dominicæ milleſimo, quingenteſimo ſeptuageſimo tertio, Nonis Septembris, Pontificatus Noſtri anno ſecundo.

Ac poſtmodum Sanctæ memoriæ Sixtus P.P. V. ſimiliter Prædeceſſor Noſter in ſpeciali Conſtitutione, quæ incipit: Hoc Noſtro Pontificatus initio; inter cætera per eum diſpoſita, pro felici gubernatione, quiete & tranquillitate hujus almæ urbis, Conſtitutionem prænarrati Gregorii innovaverit, ac pœnam læſæ Majeſtatis per prædictum Pium Prædeceſſorem appoſitum ad verum, ac nulla juris ac hominis fictione confictum reatum ampliaverit & delinquentes in idem verum crimen læſæ Majeſtatis incurriſſe decreverit & declaraverit ſub dato Romæ apud Sanctum Marcum, anno incarnationis Dominicæ milleſimo quingenteſimo octuageſimo, quinto Calendarum Julii, Pontificatus ſui anno primo. Cumque etiam iidem & alii Romani Pontifices itidem Prædeceſſores Noſtri ſingulis annis Bullam in die Cœnæ Domini publicare conſueverint, in qua inter alia §. 20. excommunicarunt & anathematizarunt omnes illos, qui per ſe, ſeu alios directe vel indirecte, ſub quocunque titulo vel colore invadere, deſtruere occupare & detinere præſumpſiſſent in totum vel in partem hanc almam urbem, cæteraque loca in eadem Bulla expreſſa ad ipſam Romanam Eccleſiam pertinentia, nec non ſupremam Jurisdictionem in illo Romano Pontifici, ac eidem Romanæ Eccleſiæ competentem, de facto uſurpaſſent, perturbaſſent, retinuiſſent, vel aliis modis vexaſſent, nec non adhærentes, fautores & defenſores eorum, qui illis auxilium, conſilium vel favorem quomodolibet præſtitiſſent, Nosque etiam ſingulis annis eandem Bullam publicari juſſerimus ac fecerimus. Et cum ab ipſo Noſtri Pontificatus initio cordi Noſtro ſemper infixa fuerit ſupra memoratarum Conſtitutionum obſervantia, verbo & factis per prædeceſſores Noſtros omni tempore ſtudioſe promota, eorundem veſtigia ſectantes, & ſignanter felicis recordationis Urbani PP. VIII. qui in exordio ſui Pontificatus videlicet die V. Januarii 1626. peculiare Edictum ad Tranquillitatem & quietem hujus almæ Urbis tunc Gubernatorem promulgari mandavit & ſucceſſive die 15. Novembris 1634. idem Edictum ſpeciali ſuo Chirographo declaravit. Nosque pariter alia duo ſimilia edicta ob easdem cauſas unum ſub die 26. Novembris 1677. & alterum ſub die 22. Februarii 1680. per Noſtrum Urbis Gubernatorem publicari mandaverimus, quorum diſpoſitionem in omnibus & per omnia in ſuo robore permanere volumus. *Hinc eſt quod Nos abominabile & deteſtandum Franchitiarum nomen quæ vulgo dicuntur Quartieri, contra omne jus fasque uſurpatum penitus abolere*, nec non dictarum Conſtitutionum majori & firmiori ac inviolabili obſervantiæ & executioni conſulere volentes motu noſtro proprio, & ex Noſtra ſcientia meraque deliberatione, nec non etiam de Fratrum Noſtrorum S. R. E. Cardinalium conſilio & aſſenſu, ac prænatura conſideratione, prænſertas Conſtitutiones ſupradictorum Julii, Pii, Gregorii ac Sixti, aliorumque Prædeceſſorum Noſtrorum innovamus, confirmamus, approbamus, & Apoſtolica autoritate tenore præſentium roboramus in omnibus & per omnia, ac etiam quatenus opus ſit, de novo diſponimus, decernimus ac perpetuo & inviolabiliter exequi volumus & mandamus; Ac inſuper inhærendo etiam prædictæ Bullæ in Cœna Domini quæ firma & illibata, ac in ſuo robore permaneat, omnes & ſingulos in prædictis conſtitutionibus comprehenſos quacunque Dignitate & Autoritate tam Eccleſiaſtica quam ſeculari præfulgentes, etiamſi de illis ſpecialis, ſpecifica, expreſſa & individua mentio facienda eſſet, qui in futurum in hac alma Urbe Franchitias, quæ ut vulgo dicuntur Quartieri, habere & tueri quomodocunque præſument ſeu prætendent, aut illarum prætextu aut alios quomodolibet juſtitiæ Miniſtros, & eorum mandatorum vel Ordinum liberam executionem tam in criminalibus quam in Civilibus impedire, perturbare, ſive per ſe, ſive per alios, directe vel indirecte, ſub quocunque titulo vel colore tentabunt, vel eisdem conſtitutionibus ad unguem non parebunt, prout etiam illos, qui in eadem loca contra easdem conſtitutiones ſe recipient, ſive ad ea confugient, ultra pœnas in

eisdem Conſtitutionibus contentas, in excommunicationis majoris ac latæ ſententiæ pœnam ipſo facto incidere, a qua non per alium, quam per nos ſeu Romanos Pontifices ſucceſſores noſtros pro tempore exiſtentes, niſi in mortis articulo ipſi fuerint conſtituti, etiam prætextu quarumlibet facultatum & indultorum conceſſorum quibuscunque perſonis Eccleſiaſticis etiam ſpeciali nota & expreſſione dignis ſecularibus, & quorumcunque Ordinum Regularibus abſolvi poſſint, decernimus & declaramus, non obſtantibus Conſtitutionibus & Ordinationibus Apoſtolicis, Privilegiis quoque & indultis ſub quacunque verborum forma quomodolibet in contrarium conceſſis, confirmatis vicibus innovatis, prætenſis conſuetudinibus, ſive potius corruptelis contra omne jus fasque quomodolibet introductis. quas per præſentes improbamus, annullamus, caſſamus atque irritamus, cæterisque contrariis quibuscunque. Ut autem præſentes ad notitiam omnium & ſingulorum deducantur, eas Valvis Eccleſiæ S. Johannis Lateranenſis ac Baſilicæ Principis Apoſtolorum de urbe & Cancellariæ Apoſtolicæ, ac in acie Campifloræ affigi mandamus, ut nullus poſsit exinde excuſationem prætendere, ſeu ignorantiam allegare. Nulli ergo omnino hominum liceat hanc paginam noſtræ voluntatis, innovationis, Confirmationis, Approbationis, roboris, Diſpoſitionis, Decreti, executionis, Mandati, Declarationis, Improbationis, Annullationis, Caſſationis & Irritationis infringere, vel ei auſu temerario contraire. Si quis autem hoc attentare præſumpſerit, indignationem Omnipotentis Dei ac Beatorum Petri & Pauli Apoſtolorum ejus ſe noverit incurſurum. Datum Romæ apud Sanctam Mariam majorem, anno incarnationis Dominicæ milleſimo ſexenteſimo octuageſimo ſeptimo, quarto Idus Maji, Pontificatus noſtri anno undecimo.

Ego INNOCENTIVS, Catholicæ Eccleſiæ Epiſcopus. (L. S.)

Ego Nicolaus Epiſcopus Oſtienſis, Cardinalis Ludoviſius Decanus.
Ego Alderanus Epiſcopus Portuenſis Cardinalis Cibo.
Ego Petrus Epiſcopus Tuſculanus Cardinalis Ottobonus.
Ego Carolus Epiſcopus Sabinenſis Cardinalis pius.
Ego Flavius Epiſcopus Albanenſis, Card. Chiſius.
Ego Carolus Tit. Sancti Laurentii in Lucina, Presbyter Cardinalis Barberinus.
Ego Decius Tit. S. Praxedis Presbyter Cardinalis Azzolinus.
Ego Jacobus Tit. S. Mariæ de Pace Presbyter Cardinalis Franzonus.
Ego Palutius Tit. S. Mariæ trans Tyberim Presbyter, Cardinalis de Alteriis S. R. E. Camerarius.
Ego Caſpar Tit. S. Sylveſtri de Capite Presbyter Cardinalis Carpineus.
Ego Fridericus Tit. S. Anaſtaſiæ Presbyter Cardinalis Columna.
Ego Franciſcus Tit. S. Matthæi in Merulana Presbyter Cardinalis Nerbius.
Ego Hieronymus Tit. SS. Nerei & Achillei Presbyter Cardinalis Caſanate.
Ego Alexander Tit. S Priſcæ Presbyter Cardinalis Creſcentius.
Ego Galeatius Tit. SS. Quirici & Julitæ Presbyter Cardinalis Mareſcottus.
Ego F. Philippus Thomas Hovard Tit. S. Mariæ ſuper Minervam Cardinalis de Norfolcia.
Ego Johannes Baptiſta Spinola, Tit. S. Cæciliæ Presbyter, Card. S. Cæciliæ.
Ego F. Raymundus, Tit. S. Mariæ Angelorum Presbyter Cardinalis Capaſuccus.
Ego F. Laurentius Brancatus, Baſilicæ duodecim Apoſtolorum Presbyter Cardinal. de Laurea.
Ego Jacobus Tit. S. Mariæ de Ara Cœli Presbyter Cardinalis de Angelis.
Ego Horatius Tit. S. Laurentii in Pane & Perna Presbyter Cardinalis Matthæus.
Ego Marcus Antonius Tit. S. Suſannæ Presbyter Cardinalis Barbadicus.
Ego Caſimirus Tit. S. Johannis ante portam latinam Presbyter Cardinalis Denhoff.
Ego Leander Tit. S. Petri in monte aureo Presbyter Cardinalis Coloredus.
Ego Felix Sanctæ Agathæ Diaconus Cardinalis Roſpiglioſus.
Ego Benedictus S. Mariæ in Coſmedin Diaconus Cardinalis Pamphilius.
Ego Dominicus S. Mariæ Euſtachii Diaconus Cardinalis Curſius.
Ego Johannes Franciſcus Sancti Cæſarei Diaconus Cardinalis Nigronus.
Ego Caſpar S. Mariæ in Aquiro Diaconus Cardinalis de Cavalenis.
Ego Joh. Gualterus S. Mariæ de Scala Diaconus Cardinalis Sluſius.

Loco Plumbi.

Joh. G. Cardinalis Sluſius.
F. Datarius.
Viſa de Curia S. de Pilaſtris.
D. Ciampinus.

II.

Käysers Leopoldi Edictum an alle Italiänische Reichs-Vasallen, deroselben Reichs-Lehen betreffend, de Anno 1697.

LEOPOLDVS divina favente Clementia Electus Romanorum Imperator, semper Augustus, ac Germaniæ, Hungariæ, Bohemiæ, Croatiæ, Sclavoniæ Rex, Archi-Dux Austriæ, Dux Burgundiæ, Styriæ, Carinthiæ, Carniolæ & Wirtembergæ, Comes Tyrolis &c. &c.

Omnibus & singulis Nostris Sacrique Imperii in terris ac Provinciæ Italiæ Vasallis, & Feudatariis, fidelibus dilectis, Gratiam nostram Cæsaream, & omne bonum. Quemadmodum providentia Divina cujus benignitate S. R. I. Sceptrum & Diadema gerimus, Æternæ veritatis verbo, quæ suæ quæ Cæsaris sint, unicuique reddenda decrevit; Ita Nos ejusdem exemplo justitiam in hisce terris administrantes muneri nostro omnino congruum existimamus, ea quæ ad divos Prædecessores Nostros Romanorum Imperatores & Reges, atque modo ad nos & Imperium spectant, solicite non conservare tantum, sed etiam recuperare, ac supremo ac legitimo Domino suo asserere. Postquam igitur certiores redditi sumus, de evidentissimis quorundam feudorum Imperialium, nec non Dignitatum, Jurisdictionum, Præeminentiarum, Privilegiorum, Regalium, aliorumque usurpationibus, per nonnullos seu perversa ipsorum voluntate, seu dolo, seu negligentia, sibi arrogatis, quandoquidem Vasalli isti, debita recognitione supremi ac Directi Dominii Nostri, post tergum relicta, a consueto Homagii fidelitatisque Juramento sese eximere satagant; Ex certa scientia, animoque deliberato, sano & maturo Tribunalis Nostri Imperialis Aulici accedente Consilio, eos qui a Nobis, & Prædecessoribus Nostris de Feudis ejusmodi investiti sunt, Auctoritate Nostra Imperiali, confirmandos & immittendos, Injustosque Detentores & Usurpatores inde removendos esse resolvimus, ac proinde serio, districte, benigneque mandamus, ut intra trium mensium terminum ab harum promulgationis & affixionis die proxime computandum, quarum tenori (sive manuscriptæ, sive typo expressæ exhibeantur) plenam fidem haberi cupimus, adeo quidem, ut nullam a transgressoribus, Inobedientibus ac Contumacibus vel excusationem vel supterfugium admissuri simus, debeant Vasalli, & Feudatarii Nostri, vel ad Cancellariam Nostram Imperialem, vel in manus Nostras, sive ad manus Oratoris Nostri Cæsarei, Illustris ac Generosi Consiliarii Nostri Arcani, Camerarii, Sacrique Imperii fidelis dilecti GeorgiiAdamiComitis de Martinitz &c. aliorumque nostrorum Agentium dare, ac dedisse designationem authenticam, & feudalem, non modo feudorum, sed etiam Dignitatum, Jurisdictionum ac Præeminentiarum, Privilegiorum, Regalium, cujuscunque ea generis existant, quæ quilibet ipsorum quantumvis etiam ex linea spuria prodiens, retinet, aut eorum Majores & Antecessores retinuerunt, sive investitura, sive concessione, sive donatione Cæsarea, sive quocunque alio modo, aut forma, quamvis hic non expressis, & quæ exprimi debuissent, quemadmodum ea omnia pro expressis haberi volumus; Serio insuper præcipientes, ut simul quoque supplicem libellum pro confirmatione, renovatione investituræ, novaque concessione rite exhibeant, quorum precibus benignas aures præbituri simus, concessurique ipsis omnia ista cum iisdem conditionibus, præeminentiis & qualitatibus, quibus semetipsos, aut majores suos gavisos esse probaverint, & quidem citra distinctionem, an a linea Masculina, an vero a Fœminina, supplicationes ejusmodi procedant, & quo majores stimulos addamus eorum animis, qui potiori jure Feuda Imperialia, Jurisdictiones, Dignitates, præeminentias, Privilegia & Regalia prætendunt, quoque vigilantiores eos ad clementiam Nostram pro Confirmatione, Renovatione Investituræ, concessionisque Cæsareæ implorandam reddamus locum iis præcipue dabimus, qui intra præscriptum terminum primi Nobis supplicaverint. Quod si forte feuda ista aut bona, ære alieno, impositionibus, illegitimisque distractionibus & intra Imperialem licentiam & consensum gravata reperirentur, ea nihilominus ipsis confirmanda & respective cum infeudatione & investitura libera, exempta & immunia concedenda decernimus. Quandoquidem pro Imperiali Nostra Clementia & Magnanimitate omnibus iis Vasallis nostris ac Feudatariis, qui patentibus hisce literis nostris Cæsareis debite obtemperabunt, Gratiam impertiri intendimus, confirmantes, infeudantes de novo, & condonantes, supplentesque tam commissionis quam omissionis defectus sive ab ipsismet Vasallis, sive ab eorum majoribus, fraudulenter licet, atque etiam ut cuipiam alii, quanquam illegitimo Domino se subjicerent, commissos. Cumque humana malitia ac perversitas quempiam Vasallorum nostrorum eo audaciæ adigere posset, ut oblata hac Imperiali & paterna Clementia abuteretur. Nos ad cœcam illorum

men-

mentem, quantum poſsibile ſit, illuminandam, harum quoque vigore notum facimus, quod elapſo trium menſium termino hiſce præfixo ſi ea, quæ hactenus enunciavimus & præcepimus non adimpleverint, paritionemque debitam non præſtiterint aliis literis patentibus tunc publicandis inobedientes & contumaces, feudis, dignitatibus, Jurisdictionibus, Præeminentiis, privilegiis & Regalibus exutos, & tanquam veros uſurpatores ac rebelles ſevere ac ſine ſpe veniæ punitos & tractatos, eademque feuda, & dignitates, Jurisdictiones, præeminentias & regalia aliis collata nominatim declaraturi ſimus. Utque eo magis prædictorum malitiæ ac cœcitati obviam eamus, volumus, ut unicuique liberum licitumque ſit de Vaſallis Feudatariis hiſce literis noſtris morem non gerentibus, uti etiam de ipſorum dignitatibus, Jurisdictionibus, præeminentiis, privilegiis & Regalibus ſubditis, cujuscunque generis probationes afferre; Quod ſi delatores eas probationes attulerint, ejusq; fuerint conditionis, ut feudorum, dignitatum, Jurisdictionum, præeminentiarum, privilegiorum, atque regalium delatorum capaces, deſiderantesque cenſeri queant, hos ipſos delatores ad dimidium rei vero valore minus inveſtiendos ac infeudandos. Si vero tales non reperiantur in ſummo ſecreto ſumptibus Cameræ Noſtræ Imperialis Aulicæ, adæquate & ſecundum munificentiam noſtram Cæſaream, tertia parte veri valoris eorum, quæ per dictas cujuscunque generis probationes revelata erunt, decernimus remunerandos, non obſtante, quod probationes iſtæ allatæ in Actis & Regiſtris Noſtris Imperialibus inventæ fuerint. Hæc enim eſt ſeria mens, ac voluntas noſtra, qua pariter declaramus, ut poſtquam hæ literæ noſtræ a Nuncio vel Curſore ſeu Nunciis ac Curſoribus hunc in finem a dicto Oratore Noſtro Imperiali Comite de Martinitz Romæ toties quoties opus fuerit deputandis quibus peculiariter facultates ad hunc eundem ſcopum neceſſarias & opportunas hiſce clementer tribuimus, in publicis Civitatum Terrarum Caſtellorumq; locis affixæ, vel alio modo publicatæ fuerint, eædem unumquemque dd. Vaſallorum ac Feudatariorum ita ad paritionem adſtringant & obligent, quaſi ejusdem perſonæ, ac propriis manibus conſignatæ, intimatæq; fuiſſent quatenus prædictam indignationem noſtram Cæſaream ac ſupra recenſitas pœnas evitare voluerit. Datum in civitate noſtra Viennæ d. 29. Apr. 1697. Regnorum noſtrorum Romani 39. Hungarici 42. Bohemici 41.

LEOPOLDVS. (L.S.)

V. C. Sebaſt. Wunibaldus, Comes a Zeyhl.
Ad Mandatum S. C. M. proprium.
Franciſcus Winandus de Bertram m. p.

Nota: Publicavit & affixit Orator Cæſareus hoc Edictum ante immune Palatium Imperiale Romæ, ut ad omnium Vaſallorum perveniret notitiam; ſed ut optime facta non ſemper concomitatur debitus Juſtitiæ fervor; ſic minus conveniente apprehenſione perſuaſus ſummus Pontifex, & velut violatæ ſuæ Jurisdictionis fervore commotus, non ſolum Contra-Edictum publicis typis evulgavit, ſed acerbas etiam literas ad Auguſtiſſimum dedit.

III.

Päbſtl. Gegen-Edict wegen obiger Lehen, de Anno 1697.

PAuluzzo Veſcovo di Paleſtrina, Card. Altieri della S. R. C. Cammerlengo. Eſſendo ſequita in alicuni luoghi di queſt' Alma Città di Roma publica affiſsione d'un' Editto, ò Lettere patenti: E benche à detta affiſsione non ſi poteſſe, ne doveſſe in alcun modo venire, ſenza l'eſpreſſa licenza è conſenſo della Santità di Noſtro Signore, non competendo tal Giurisdittione in Roma, e nello ſtato temporale della Santa Romana Chieſa, ſoggetto unicamente alla ſanta ſede Apoſtolica, è ſommo Pontefice à niuna Perſona in qualunque grado ſia di Dignità ancorche Regia ed Imperiale, ed in conſeguenza reſti dett' atto per ſe medeſimo nullo, di niun valore attentato, è notoriamente turbativo della Giurisdittione della medeſima Santa Sede Apoſtolica e ſuo Pontefice Romano, in ogni modo, accio in alcun tempo non ſi poſſa allegare detta publica affiſsione ò tacito conſenſo approbativo di tal' atto: Per debito del noſtro Ufficio di Camerlengo della Santa Romana Chieſa, ed in vigore d'un Chirografo ſpeciale ſegnato della Santità ſua queſto giorno da regiſtrarſi col preſente Editto à perpetua memoria netti libri della Rev. Camera Apoſtolica à maggior Cautela, quando faccia di biſogno, caſſiamo, irritiamo, annulliamo, circoſcriviamo e dichiariamo di niun vigore, forza ed efficacia, come non foſſe ſtato fatto il prefato atto di publica affiſsione in Roma e qualunque altro, che forſe à queſt' ora ſi foſſe attentativamente fatto, o s' attentaſſe fare in auvenire, tanto nella medeſima Città di Roma, quanto in qualunque altro luogho dello ſtato della Chieſa, proibendo allegarlo ed addurlo contro l' omnimoda aſſoluta e ſuprema Autorità, è Giurisdittione della prefata Santa Sede Apoſtolica.

E quantumque debba crederſi che in dette lettere patenti o Edito, come ſopra affiſſo, non ſia ſtato ſentimento di comprendere li poſſeſſori de Beni Giurisdittionali ed in qualunque modo Feudali, ſituati entro lo ſtato Eccleſiaſtico come che queſti ſoggiacciono unicamente all' Alto, Diretto, ſupremo, & aſſoluto Dominio della S. ſede Apoſtolica, è non di alcun altro Prencipe, ni entedimeno, accio li medeſimi Poſſeſſori ſotto preteſto di qualche ſiniſtra o erronea Interpretatione, che forſe ſi daſſe alle lettere patenti, ò Editto ſedetti, non incorrino in qualche errore è pregjudicio, ricordiamo à tutti li ſubditi, ed altre perſone, che poſſiedono entro lo ſtato temporale ſoggetto alla S. ſede, Citta, Terre, Caſtelli, ed ogn' altra ſorte de Beni Feudali ò Giurisdittionali, le proibitioni è pene contenute nelle conſtitutioni Apoſtoliche, contro chi ardiſſe riconoſcere altro Prencipe, che la S. Sede Apoſtolica e Pontefice Romano, e quando ne ſia di biſogno, di nuovo proibiamo, che niuno di eſſi Poſſeſſori preſuma per ſe, ò per altri chiedere, ricevere, produrre, ò eſsibire inveſtiture, conferme, concesſioni, ò altro qualſivoglia titulo ſopra Beni eſsiſtenti, come ſopra, nello ſtato Eccleſiaſtico, tanto in vigore del prefato Editto nullamente affiſſo quanto per qualſivoglia altra cauſa, preteſto, ò colore, ſi direttamente, come indirettamente, ne fare alcun' atto che poſsi importare Omaggio, ricognitione di Feudalità, Alto ò ſupremo Dominio verſo altere Perſone, Curie, Conſigli, ò Tribunali, mà quelle debba ricevere è riconoſcere reſpettivamente della S. Sede, alla quale ſolamente ſpetta il ſupremo ed aſſoluto Dominio di tutti li luoghi Feudali, e Giurisdittionali entro il ſudetto ſtato Eccleſiaſtico, ſotto le pene della Confiscatione, Ribbellione, Leſa Maeſtà, ed' altre, impoſte contra uſurpantes bona jura & Jurisdictionem S. ſedis Apoſtolicæ. Volendo non ſuffraghi à niuno l' allegare ignoranza, errore ò altro preteſto, è che alle dette pene ſiano ſotto poſte tutte, è ſingole Perſone, che controveniſſero, niuna eccetuatane, ben che foſſe degna di ſpeciale, e ſpecialiſsima mentione, e che la publicatione del preſente Editto, con affiggerlo nelle Porte del Palazzo della Cancellaria Apoſtolica, della Curia di Monte Citatorio, in Campo di Fiore, e negli altri luoghi ſoliti, adſtringa ogn' uno come ſe à ciascuno foſſe ſtato preſentato perſonalmente. Dato dal noſtro Palazzo li 17. Giurgno 1697.

P. Card. Altieri Cam.

Innocenzo Meola
Comm. Gen.

IV.

Käyſers Leopoldi Patent an alle Italiäniſche Reichs-Vaſallen und Unterthanen, worinn er ſie zu Beobachtung ihrer Pflicht anmahnet, und hingegen verbeut, weder der Frantzöſiſchen noch Spaniſchen Miliz einigen Vorſchub zu leiſten, de Anno 1701.

LEOPOLDVS divina favente clementia electus Romanorum Imperator, ſemper Auguſtus &c. Omnibus Noſtris & ſacri Romani Imperii fidelibus dilectis per Italiam Vaſallis & Subditis gratiam Noſtram Cæſaream & omne bonum. Quanquam nulli dubitemus, quin pro Vaſallagii ſubjectionisque Clientelaris & fidei Nobis ſacroque Romano Imperio juratæ debito, vos etiam citra monitiones Noſtras ita Vos hac inprimis rerum turbulentarum tempeſtate ſemper ſitis realiter monſtraturi, ut quod ſalus patriæ, devotionisque obſequium erga Nos uti Supremum Dominum veſtrum ſacrumque Imperium exigit, nihil a vobis deſiderari queat, pro eo tamen ac Mantuæ & Montisferrati Dux Ferdinandus Carolus rejecto, quod ei Pontificis Romani Sanctitas obtulerat, auxilio militari, ſpretisque omnibus ſalutaribus adhortationibus & argumentis eidem nomine Noſtro propoſitis & explicatis, urbem ac fortalitium Mantuæ nulla ſuadente ratione, nullo urgente periculo, & ne vel unico quidem hoſtilis tormenti globo provocatus, ſola Gallici auri aviditate in viciniæ veſtræ & Italiæ univerſæ perniciem immenſumque Noſtrum Sacrique Imperii præjudicium & damnum Gallico atque Hiſpanico Militi tradidit.

Unde vos harum vigore enixe paterneque monitos voluimus, ut Vaſallagium fidemque Nobis, ſacroque Romano Imperio ſancte juratam pro debito & obligatione veſtra laudabiliter firmiterque obſervantes, non ſolum Gallo Hiſpanove Militi nullam annonam, Commeatum, apparatumve bellicum, aut aliud auxilium vel adminiculum quocunque ſub prætextu præbeatis, ſed et iam illos, illorumque Copias militares a terris & cervicibus veſtris armata manu at-

que omni, quo poteſtis, robore ac vi propulſetis : Noſtro vero Exercitui opera, benevolentia atque armis veſtris, aliisque neceſſariis aſſiſtatis, ac Nobis ſolis, juſſibusque Noſtris Imperialibus vos obedienter ſubmittatis, nec ullam jurisdictionem niſi Cæſaream noſtram agnoſcatis, gratiam Noſtram Cæſaream, qua jam tum in vos benigne propendemus, magnopere aucturi, niſi ſequiorem in eventum interitum & ruinam veſtram vos ipſimet vobis concire & adſcribere, gravisſimasque pœnas incurrere volueritis, de quo vos certiores reddere voluimus per præſentes manus noſtræ ſubſcriptione & ſigilli noſtri Cæſarei appreſſione munitas. Quæ dabantur Laxenburgi die 20 Maji 1701.

V.

Lehens-Pflicht, welche die Italiäniſche Vaſallen, derer Reichs-Lehen halber, abſchweren müſſen.

EGo NN. juro ad hæc ſancta Dei Evangelia, quæ hic corporaliter tango, (ſi fuerit Procurator: vigore Mandati Procuratorii) in hoc Excelſo Conſilio Imperiali Aulico per me exhibiti, vice, loco atque in Animam N. N. (nomen Vaſalli) quod dictus N. N. (Vaſallus) ratione feudi N. (ſpecificatur feudum cum ſuis dependentiis) de quo nunc inveſtitur, Sereniſsimo, Potentisſimo ac Invictisſimo Principi ac Domino, Domino Leopoldo, electo Romanorum Imperatori ſemper Auguſto, omnibusque ejusdem ſucceſſoribus, Romanorum Imperatoribus ac Regibus legitime intrantibus, adeoque ſacro Romano Imperio perpetuo fidelis & obediens erit ac eſſe debebit, Commoda ſacræ Cæſareæ Majeſtatis Sacrique Imperii fideliter promovebit, damna vero monebit & avertet, neque unquam ſciens per ſe vel per alium in Conſilio ſeu tractatu erit, conſenſu vel facto, ubi aliquid contra Majeſtatis ſuæ Cæſareæ perſonam, honorem, dignitatem & Statum quocunque modo agetur ſeu concludetur, & ſi quid ejusmodi tractari intellexit, id ipſum pro viribus impediet, & ad Sacræ Cæſareæ Majeſtatis notitiam ſine mora perferri curabit, eaque omnia præſtabit, & faciet, quæ fidelis Imperii Vaſallus Domino ſuo Romano Imperatori ac Regi facere, ac præſtare tenetur, de conſuetudine vel de Jure, omni fraude & dolo ſemotis, ita eundem N. (Nomen Vaſalli) Deus adjuvet, & hæc ſancta ejus Evangelia.

VI.

Käyſers Joſephi Manifeſt wider Pabſt Clementis XI. Declarationem Nullitatis, des Vertrags halber, ſo man wegen derer Teutſchen Trouppen im Hertzogthum Parma und Placentia genommenen Winter-Quartiere gemacht, worinn zugleich der Röm. Käyſerl. Majeſtät allerhöchſte Rechte gegen den Röm. Stuhl behauptet werden, de Anno 1708.

JOSEPHVS Divina favente Clementia electus Romanorum Imperator ſemper Auguſtus, ac Germaniæ, Hungariæ, Bohemiæ, Dalmatiæ, Croatiæ, Sclavoniæ &c. Rex, Archidux Auſtriæ, Dux Burgundiæ, Brabantiæ, Styriæ, Carinthiæ, Carniolæ &c. Marchio Moraviæ, Dux Lucemburgiæ, ac ſuperioris & inferioris Sileſiæ, Wurtembergæ & Teckæ, Princeps Sueviæ, Comes Habſpurgi, Tyrolis, Ferretis, Kyburgi & Goritiæ, Landgravius Alſatiæ, Marchio Sacri Romani Imperii Burgoviæ, ac ſuperioris & inferioris Luſatiæ, Dominus Marchiæ Sclavonicæ, Portus Naonis & Salinarum. &c.

Compertum eſt omnibus, noviſsimorumque temporum ſeries demonſtrat, quam inſigni cura, labore ac ſumptu hoſtes ex Italia ejecti ſint, atque huic libertas, quam vis Gallica labefactarat, victricibus Noſtris Fœderatisque armis feliciter reſtituta: ut proinde perſuaſi omnino fuerimus, neminem potuiſſe e totius Italiæ Proceribus reperiri, qui non eſſet gaudium propterea & condignum erga Nos amorem gratitudinemque teſtaturus.

Verum memorare nunc, haud abſque juſto doloris ſenſu, cogimur, Miniſtros Curiæ Romanæ, ſeu alieni inſtinctu genii, ſeu proprii qualiscunque emolumenti fiducia, eo abreptos eſſe, aut auſi fuerint, ad ſtuporem univerſi, & cum Reipublicæ Chriſtianæ ſcandalo, ſæcularibus in rebus ſpiritualia arma intentare, & ſcriptum typo impreſſum in vulgus edere, tenoris ſequentis:

Declaratio Nullitatis Cujusdam Concordiæ in Sedis Apoſtolicæ, & S. R. E. præjudicium initæ ſuper hybernis ſtationibus, quas

quas Milites Germani in Ducatu Parmæ, & Placentiæ locarunt: Firmis remanentibus Eccleſiaſticis cenſuris eidem Sedi reſervatis, per eos quovis modo incurſis, qui tam ea occaſione loca Ducatus prædicti invaſerunt, & perturbarunt, quam nuperrime onera, & gravamina bonis perſonarum Eccleſiaſticarum ejusdem Ducatus intulerunt. Romæ M. DCC. VII.

Clemens XI. P. P.

AD Apoſtolatus noſtri notitiam non ſine gravi animi noſtri moleſtia ante aliquot menſes pervenit, quod cum prius, videlicet menſe Novembri proxime præterito, nonnullæ Germanorum militum legiones in plura loca Ducatus Parmæ & Placentiæ ex inopinato irrupiſſent, dictorumque locorum incolis plurima, & ſane graviſsima damna intuliſſent, ac inſuper legionum hujusmodi Ductores, ſeu Moderatores hybernas ibidem ſtationes de facto, ac violenter ſe figere velle declaraſſent: nec ad mala iſta avertenda quidquam profuiſſent plures tam a dilecto filio Nobili Viro Franciſco Farneſio Parmæ, & Placentiæ Duce, quam à dilectis filiis Communitatibus & hominibus Civitatum Parmen. & Placentin. adductæ rationes, eo potisſimum fundamento innixæ, quod Ducatus ipſe, & ejus loca prædicta Nobis, & huic Sanctæ Sedi, etiam in temporalibus, mediate ſubjecta eſſent, ideoque ab ejusmodi oneribus, ac gravaminibus libera prorſus, & immunia eſſe deberent; tandem menſe Decembri ſubſequenti, Communitatibus, & hominibus præfatis aſſentientibus, qui tamen vi, & neceſsitate coacti, nec alio, quam imminentia graviora mala propulſandi conſilio, hæc peragere proteſtati fuerunt, ipſoque Franciſco Duce ob easdem rationes annuente, inita fuit ſuper præmiſsis quædam concordia in decem capitula, ſeu articulos diſtincta, cujus tenor eſt, qui ſequitur, videlicet ---

Articoli concordati trà S. E. il Sig. Marcheſe di Priè, come Plenipotentiario di Sua Majeſtà Ceſarea in Italia, in virtù dell' Imperiale Diploma delli 4. Maggio ſcaduto, e l' Illuſtriſsimo Sig. Governatore Franceſco Malpeli Deputato da S. A. Sereniſsima il Sig. Duca di Parma coll' interuento dell' Illuſtriſsimi Signori Conte Gio: Franceſco Marazzani Viſconti, e Marcheſe Annibale Scotti, due Caualieri di queſto Publico di Piacenza, dal quale coll' approuazione, e conſenſo dell' A. S. Sereniſsima, come da ſuo benigniſsimo foglio in data de 20. Nouembre proſſimo paſſato, ſopra il regolamento del preſente Quartiere d' Inuerno, che ſi è preſo de fatto ne Stati di Parma, e Piacenza, mediante l' ingreſſo delle Truppe Ceſaree, e Collegate, non oſtanti li varij ricorſi, e le rimoſtranze più efficaci fatte dall predetto Sig. Duca, e col mezzo de ſuoi Miniſtri, come pure da queſte Communità di Parma, e Piacenza, s' è venuto all' accordo infraſcritto, affinche ſi ſtabiliſca il buon ordine e ſi ſcanſino li maggiori danni, e pregiudizij.

I.

Si è fiſſato dal ſodetto Sig. Marcheſe Priè per parte del Commiſſario Ceſareo l' ammontare di eſſo quartiero alla ſomma di doppie nonantamilla di Spagna, ò loro valore, delle quali ne toccheranno doppie ſeſſanta ſettemilla ſettecento cinquanta alli particolari ſecolari d' eſſi due Stati (eſcluſa la tangente delli Eccleſiaſtici riſervata nell' Articolo nono) da sborſarſi ne termini e modi infrà eſpreſſi alla Caſſa Ceſarea per il mantenimento delle Truppe, che reſtaranno acquartierate in queſti Stati, e de Regimenti di Caualleria, che ſi ſono rimoſſe per maggior ſollieuo di eſſi, mediante la qual ſomma ſarà buonificato tutto ciò che verrà ſomminiſtrato in natura dal Paeſe tanto per le porzioni da bocca, che di Caualli, e douranno pure non meno li Signori Generali, ed Officiali che li Soldati communi (eſcluſe le infraſcritte porzioni) pagare puntualmente la Carne, Vino, e tutti li Commeſtibili, che ſaranno taſſati à giuſti prezzi, e ſeguendo qualche diſordine contro il buon regolamento, che ſe publicherà, e ſtabilirà ne quartieri, ſarà riparato con ogni più accurata diligenza da Signori Commandanti de Reggimenti, che douranno obbligare li traſgreſſori ad vna congrua indennizazzione, la quale one non ſi otteneſſe col loro mezo, ſi ricorrerà all' Eccellentiſsimo Sig. Generale della Cavalleria Marcheſe Viſconti Commandante in queſto quartiero, che farà dar loro la douuta ſodisfazzione.

II.

Hà pure condeſceſo detto Sig. Marcheſe di Priè alla compenſa di doppie cinquemille dalla total ſomma delle Doppie 90000. tanto a fauore deg l' Eccleſiaſtici, ſecondo la loro porzione che de Secolari, in ſconto del pane ſomminiſtrato in occaſione del paſſaggio dell' Armata Ceſarea nello ſcorſo meſe d' Agoſto, di cui ſi promiſe la reſtituzione, come pure del Pane, & aliri Commeſtibili riceuuti in più occaſioni, dalle Truppe Aſſiane, e dal Corpo delli 500. Caualli commandati vltimamente dal Tenente Colonnello Sant' Amor, e ſi è hauuto in ciò pure qualche riguardo alli Carri, che verranno proueduti da eſſi Stati per la vettura de Grani, ed Auena, che converrà introdurre da varie parti per la ſoſſiſtenza delle Truppe e per non accreſcere la penuria del Paeſe, cui ver-

verranno conceſsi gl' opportuni Paſſaporti, che ſaranno bramati tanto per acqua, che per terra per l' introduzione pure de Grani, che mancaſſero al loro biſogno.

III.

Per facilitar maggioremente il Paeſe al pagamento della ſudetta ſomma ſpettante à Secolari, ſi è conuenuto per patto eſpreſſo, che ſaranno sborſate le due terze parti, che importano doppie 42500. nel meſe d' Aprile, e l' altra terza parte di doppie 21250. mediante l' obbligazione de migliori Banchieri di queſti Stati in due termini, cioè la metà nel meſe d' Agoſto, e l' altra metà in Ottobre dell' anno proſſimo venturo, con le quali ſomme ſi dichiara da detto Sig. Marcheſe di Priè, che s' intende ſodisfatto per parte del Sig. Duca alle obbligazioni feudali, che gli corrono verſo S. Maeſtà Ceſarea.

IV.

Come ſi è creduto ſpediente per minore peſo di queſti Stati di deuexire all' erezzione d' vn Monte per vn Capitale di doppie trenta ſeimilla, e più, coſe ſi publicherà ſenza ritardo nel meſe corrente. Sarà deſtinato per fondo di eſſo Monte; che aſcenderà a doppie Spagna 36000. e più, un reddito annuo da aſſegnarſi ſopra li proprij effetti di S. A. Sereniſſima a raggione del cinque per cento, che dal giorno dell' impiego correrà a fauore de Compratori. Si daranno inoltre tutte le cautele poſsibili per ſicurrezza, & inuito di eſsi Compratori, & a queſto fine s' obbligheranno non ſolo li Publici delle Città di Parma, e Piacenza, ma ancora inſolidum ſei delle Caſe più commode, e beneſtanti, e li migliori Banchieri d' ambedue dette Città, al pontuale pagamento de frutti come ſopra di trimeſtre a termini maturati, & alla reſtituzione del Capitale in due termini, cioè doppie 18000. in Ottobre dell' anno 1708. e l' altre 18000. o più nello ſteſſo meſe del 1709. Perche poi detti Signori hanno dubitato (atteſe le circoſtanze de preſenti tempi) di non poter ritrouare tutta la ſomma per riempire il Monte, però ſi è benignamente accollato S. E. il Sig. Marcheſe di Priè (nel caſo ſudetto) di prendere ſopra di ſe il carico, di trouare vna, o più perſone, che ſuppliſcano ſino alla ſomma di doppie vintimilla nella compra d' eſſo Monte, la quale fra tanto dall' E. S. ſarà compenſata in detti termini. Si è però conuenuto, che ſi pratichino ſenza ritardo da ſudetti Signori tutte le poſsibili diligenze a Milano, Genoua, o Bologna per rinuenire il più prontamente che ſi potrà, tutta eſſa ſomma, ed oue ciò rieſca, & a miſura ch' entrerà il denaro, ſi farà sborſare indilatamente alla Caſſa Ceſarea di guerra.

V.

Aſine d' accertare il punto più eſſenziale, che ſi è diſcuſſo, cioè il modo di potere ſtabilire, e combinare col ſerviggio Ceſareo, e la ſoſſiſtenza delle Truppe, la conſeruazione del Paeſe, e perciò il ſoſtentamento del Popolo, e del Beſtiame (atteſi li frequenti paſſaggi di Truppe, la penuria de grani, e de ſoraggi, che ſi proua nel corrente anno per la ſiccità della ſcorſa Eſtate, e le ſtraordinarie inondazioni ultimamente accadute) ſi è conuenutò, che l' obbligazione per parte del Paeſe, di prouedere il pane ſia puramente riſtretta alli tre Reggimenti Imperiali di Cavalleria, e Dragoni, e ſarà boniſicato per oncie trenta di peſo, che importa per cadauna porzione, & oncie diciotto carne al giorno, che ſarà ſomminiſtrata dal Paeſe, doppia vna di Spagna al meſe, compreſe lire dodeci di queſta moneta di Piacenza, che ſaranno pagate per il Vino, che ſi venderà a Soldati nel Paeſe ſteſſo a giuſti prezzi; Quanto poi alle Truppe di Pruſſia ſarà totalmente a carico del Commiſſariato Ceſareo il prouederle, e l' introdurre grani per la ſoſſiſtenza loro, e ſaranno puramente somminiſtrate le vetture dal Paeſe entro il Territorio; Si farà però l' anticipazione per vn meſe di tre milla porzioni di pane ogni giorno, il quale ſarà puntualmente reſtituito in tanto grano della medeſima ſpecie; Doura pur anche ſomminiſtrarſi il foraggio con Carri del Paeſe, e diſtribuirſi, con tutto il miglior ordine, e la più eſatta miſura che ſarà poſsibile, cioè a ragione di quindeci libre di fieno per ogni porzione da Caualło, e ſi prouederà per quattro milla in circà, ſecondo la ripartizione, ſpecificazione, che ſarà data da Commiſſarii di guerra di Sua Majeſtà Ceſarea, purche ſi laſci la neceſſaria ſoſſiſtenza per il Beſtiame, ſenza la quale non haurebbe potuto queſto Paeſe aſſumere, ne ſupplire alle ſudette obbligazioni; Si reſtringerà però eſſo Beſtiame al numero puramente indiſpenſabile alla coltura de terreni, & alla metà delle Vaccherie, e ſi deſtineranno pur' anche Commiſſarii da ambe le parti per fare la ricognizione de foraggi, e procurare, che tutto ciò ſia poſto pontualmente in eſecuzione.

V.

Si è fiſſatto il prezo del foraggio, regolato alle ſudette libre 15. al giorno, e due terzi di doppie di Spagna ogni meſe, e l' altro terzo per l' auena di libre 8. per porzione, che ſi ſomminiſtrarà dal paeſe ſino al fine di Gennaro proſſimo (paſſato il qual tempo, ſarà tenutto il Commiſſariato Ceſareo a prouederle) con facoltà al Paeſe medeſimo di poter ſomminiſtrare in diffetto dell' auena ſudetta altri grani confaceuoli alla ſoſſiſtenza della Caualleria Imperiale, ſecondo vna giuſta porzione, che dourà ſtabilirſi col ſudetto Sig. Marcheſe Generale Viſconti, e doue veniſſero dette porzioni da Cavallo ad eſſere calcolate a maggiore prezzo nello Stato di Milano, ſi ſeguirà la ſteſſa regola.

VII.

Mediante le accennate preſtazioni, & obbligazioni, non douranno li ſudetti Stati eſſere aſtretti, ne ſoggetti ad alcun' altro peſo, toltone il coperto con l' vſo del fuoco, lume, e letto, o pure pagliarizzo, ſecondo il commodo de Paeſani per li Soldati in caſa de particolari, & eſigendoſi di più, ſi farà ſodisfare da loro Officiali. Parimente non ſaranno aſtretti li Stati ſodetti, che a dare il puro coperto, e la legna (in quella quantita, che ſarà limitata dal Sig. Generale Viſconti) per li Signori Generali, & Officiali, li quali pure non potranno obbligare il Paeſe a ſomminiſtrare il foraggio per il loro Caualli, il quale poteſſe eccedere le porzioni, che ſono a loro eſſegnate &c.

VIII.

Sarà compenſato nella detta ſomma l' ammontare del foraggio per tutti li Reggimenti Ceſarei, e Pruſſiani dal tempo, che ſono entrati in queſto Paeſe, e ſono Stati di paſſaggio dal principio dello ſcorſo meſe di Novembre, e perche non ſi può fare preſentemente vn' eſatto calcolo di tutto ciò, che di foraggio, & auena hanno riceuuto, ſi dichiara, che per temperamento d' equità ſi compenſarà ogni porzione a quatro quinti di doppia ſi farà pure rimborſare da Reggimenti il Pane, Carne, e Vino, che ſi giuſtificarà eſſere ſtato dal ſudetto tempo ſomminiſtrato, o ricauato dal Paeſe. Lo ſteſſo particarà eſattamente nell' auuenire per tutte le Truppe che eccorreſſe di far paſſare per queſti Stati, eccettuato il foraggio in erba, che ſi ſominiſtrarà ſenza alcun' pagamento del Paeſe, ſpirato il termine de quartieri.

IX.

Per eguagliare il peſo del preſente quartiere, ſolleuare queſti Stati douranno conecorrere li Particolari tutti indiſtintamente, ancorche priuilegiatiſſimi, mentre l' A. S. Sereniſſima iſteſſa effettivamente concorre per la quota de ſuoi beni, e come li Eccleſiaſtici, ſiano Secolari, o Regolari poſſedono buona parte de terreni in ambi detti Stati, & hanno già concorſo altre volte a quartieri, come pure concorrono anche attualmente per la quarta parte de Secolari al mantenimento de Preſidij di Parma e Piacenza, coſl ſi riſerua il Commiſſario Ceſareo la facoltà nelle douute, e legitime forme, di ricavare da eſsi la loro rata ſino a doppie ventunmille, e ducento cinquanta, mediante il che reſtano pure eſenti li beni de ſudetti Eccleſiaſtici dalli danni maggiori, che haurebbero potuto patire indiſtintamente, quando non ſi foſſero diuertiti con li ſudetti temperamenti, nel che tutto però ſi proteſta per parte de Secolari di non voler hauere alcuna parte, ne ingerenza.

X.

Il Sig. Marcheſe Generale Viſconti Commandante di queſte Truppe farà oſſervare ogni più eſſatta diſciplina nelli ſudetti quartieri alla mente, e conformità di queſto ſtabilimento, ed inuigileranno pure li Signori Commiſſarij di S. A. Sernisſima, e di queſti Stati, acciò ſi adempiſca a tutto ciò per parte di eſsi, & affinche ſi faccia la più giuſta, e proporzionata diſpoſizione, & diſtribuzione, de quartieri.

In fede che ſi è ſottoſcritta la preſente, e munita de reſpettiui Sigilli: Piazenza nel Conuento di S. Sauino li 14. Decembre 1706.

Il Marcheſe di Priè. Franceſco Malpeli: Gouernatore, e Delegato: Gio: Franceſco Marazzani Viſconti. Annibale Scotti.

Porro licet exploratijuris eſſet concordiam prædictam quam non quidem approbandi, ſed penitus, & omnino reprobandi animo præſentibus inſerendam duximus, utpote noſtrorum, & dictæ Sedis jurium, nec non directi, ac ſupremi dominii Nobis, & ſanctæ Romanæ Eccleſiæ in Ducatu ſupradicto competentis manifeſte læſivam, nullius prorſus eſſe roboris, & momenti; ac inſuper notum eſſet fel. rec. Urbanum PP. VIII. Prædeceſſorem noſtrum Apoſtolicæ Sedis, & Romanæ Eccleſiæ præfaturam jura a quibuscunque præjudicialibus hujusmodi per quasdam ſuas die V. Junij M. DCXLI. expeditas literas ampliſſime præſervaſſe; adeoque nulla prorſus opus eſſet ulteriori declaratione, ad hoc ut eadem concordia, tanquam irrita, inanis, ac invalida ab omnibus haberi deberet: nihilominus cum ad Nos delata res eſſet occaſione petiti a Nobis beneplaciti ſuper iis, que in nono capitulo, ſeu articulo ejusdem concordiæ quoad portionem ſeu ratam pecuniarum a perſonis Eccleſiaſticis tam Sæcularibus, quam Regularibus Ducatus prædicti perſolvendam, ſicut præmittitur, conventa fuerant, Nos beneplacitum hujusmodi denegando, concordiam præfatam non modo a Nobis approbari non poſſe, ſed ſemper reprobari, ac damnari debere non obſcure declaravimus; quinimo animo revolventes quam diras, omnique humanæ poteſtati

terribiles cenſuras, & pœnas irrogent canonicæ ſanctiones ſpiritu Dei conditæ, quæque deterrima ingeminatæ quotannis Eccleſiæ voces imprecentur iis, qui Eccleſiaſtica jura violant, aut bona diripiunt vel illis damna, & onera divinis, humanisque legibus vetita inferre non verentur, per quasdam noſtras ad eundem Franciſcum Ducem die. V Januarii proxime præteriti manu noſtra conſcriptas Literas eos omnes, qui loca prædicta, ſicut præmittitur, invadere, illaque, ac ſupremam jurisdictionem in eis Nobis, & eidem Sanctæ Romanæ Eccleſiæ competentem perturbare, & vexare temere, & de facto præſumpſerunt, cenſuras, & pœnas ſupradictas incurriſſe, nec eis illas a Nobis quovis modo remiſſas, vel condonatas intelligi debere, diſerte ſignificavimus: ſperantes, ubi hæc innotuiſſent, abunde ſufficere poſſe, ut redirent prævaricatores ad cor, abſque eo quod Nos apertius ad ſeveriora procedere cogeremur.

Cum autem ſicut accepimus, non ſolum ſtudia hæc noſtra optato quem ſperabamus fructu vacua remanſerint, ſed quod maxime deplorandum eſt, perſonis Eccleſiaſticis tam Sæcularibus, quam Regularibus prædictis portionem, ſeu ratam pecuniarum in dicto nono capitulo, ſeu articulo, ſicut præmittitur, conventam ſolvere merito recuſantibus, eo, quia neceſſarium ad id noſtrum & dictæ Sedis beneplacitum non modo non conceſſum, ſed expreſſe, ut præfertur, a Nobis denegatum fuerat, inaudito, ac deteſtabili auſu plures militum turmæ in earumdem perſonarum Eccleſiaſticarum domos, prædia, ac bona immiſſæ fuerint, ibidem expenſis perſonarum hujusmodi permanſuræ, donec illæ tædio affectæ portionem, ſeu ratam prædictam realiter, & cum effectu perſolverint: hæc vero, quæ nonniſi Summo omnium recte ſentientium horrore, ac mœrore audiri potuerunt, nullatenus tolerabilem libertatis, immunitatis, ac jurisdictionis Eccleſiaſticæ violationem importent.

Hinc eſt, quod Nos, qui omnia paternæ charitatis officia, quæ pro ejusmodi tollendis malis ſedula adhibere curavimus, vana hactenus & inania experti fuimus, quique ex commiſſi Nobis divinitus Paſtoralis muneris debito, quorumcumque eidem Romanæ, aliisque inferioribus Eccleſiis, nec non quibusvis perſonis, & bonis Eccleſiaſticis competentium jurium aſſertores in terris a Domino conſtituti ſumus: tametſi non dubitemus, Venerabiles! Fratres Epiſcopos illarum partium, quorum zelum excitare non prætermiſimus, ſtrenue, ac fortiter hac in re muneris ſui partes impleturos eſſe, & forſan etiam jam impleviſſe, ac inſuper certo credamus tam iniqua militum facinora, ac etiam iniquiora conſilia longe ab æquiſſima Chariſſimi in Chriſto Filij noſtri Joſephi Romanorum Regis in Imperatorum electi mente aliena eſſe, quin imo ipſum in eos, qui illa perpetrarunt, ſevere, ut omnis juſtitia exigit, animadverſurum eſſe ſperemus: nihilominus, ne in tanta Eccleſiæ afflictione diutius ſilentes, ac Sacerdotibus Miniſtris Domini inter veſtibulum, & altare plorantibus, & dicentibus: Parce Domine, parce populo tuo, & ne des hæreditatem tuam in opprobrium: otioſi, ac deſides, incumbenti Nobis Apoſtolicæ ſervitutis officio deeſſe videamur, ac nimia longanimitate proditæ Eccleſiaſticæ libertatis, diſertæque turpiter Dei cauſæ Rei efficiamur, exurgentes in Domino, ac tam memorati Urbani Prædeceſſoris, quam rec. mem. Leonis PP. X. etiam Prædeceſſoris noſtri, qui per quamdam ſuam octavo Kalen. Junii anno M. DXV. editam conſtitutionem perſonas omnes etiam ſpecifica, & individua mentione dignas, quæ Civitates, Terras, & Loca ad dictam Romanam Eccleſiam mediate, vel immediate pertinentia, præſertim vero Parmen. & Placentin. Civitates invaſiſſent, excommunicavit, anatematizavit, ac maledictionis, & damnationis æternæ mucrone percuſsit, veſtigia ſectantes; ac inſuper Apoſtolicis literis, quas plurimi Romani Pontifices Prædeceſſores noſtri die Cœnæ Domini legi, & promulgari fecerunt, & Nos ſimiliter ſingulis annis legi, & promulgari fecimus, ac ſignanter canonibꝰ decimo octavo, & vigeſimo literarum hujusmodi firmiter inhærentes, Motu proprio, & ex certa ſcientia, & matura deliberatione, deque Apoſtolicæ poteſtatis plenitudine, præinſertam concordiam, ejusque articulos, & capitula quæcumque cum omnibus, & ſingulis in eis, eorumque quolibet contentis, ac inde ſecutis, & quandocumque ſecuturis, ipſo jure nulla, irrita, invalida, injuſta, damnata, reprobata, inania, viribusque & effectu penitus, & omnino vacua ab ipſo initio fuiſſe, & eſſe ac perpetuo fore, neminemque ad illorum, ſeu cujuslibet eorum, etiamſi juramento vallata ſint, obſervantiam teneri, imo nec ea a quopiam obſervari potuiſſe, vel debuiſſe, nec ex illis cuiquam aliquod jus, vel actionem, aut titulum etiam coloratum, vel poſſidendi, aut præſcribendi cauſam acquiſitam, vel acquiſitum fuiſſe, vel eſſe, aut quandocumque acquiri, vel competere poſſe, neque illa ullum

ullum ſtatum facere, vel feciſſe, ſed perinde ac ſi nunquam emanaſſent, vel facta non fuiſſent, pro non extantibus, & non factis perpetuo haberi debere, tenore præſentium declaramus. Et nihilominus ad abundantiorem cautelam, & quatenus opus ſit, illa omnia, & ſingula motu, ſcientia, deliberatione, ac poteſtatis plenitudine paribus damnamus, reprobamus, caſſamus, irritamus, & annullamus, viribusque, & effectu penitus, & omnino vacuamus.

Firmas præterea, ac ſalvas eſſe volumus, atque decernimus quascumque cenſuras, & pœnas Eccleſiaſticas, quas ii omnes, qui præmiſſa perpetrarunt, ab Epiſcopis ſupradictis juxta ea, que ipſis mandavimus, palam & publice de more denunciandi, vel forſan jam denunciati, tam ſcilicet, qui terras, & loca Ducatus ſupradicti, ut præfertur, invadere, perturbare, & prænarratis modis vexare, quam qui prædicta onera, & gravamina perſonis, ac bonis Eccleſiaſticis Ducatus hujusmodi inferre, & imponere per ſe, vel alios, directe, vel indirecte præſumpſerunt, nec non adhærentes, fautores, & defenſores eorum, ſeu illis auxilium, conſilium, vel favorem quomodolibet præſtantes, quocumque tandem gradu, ſeu dignitate præfulgeant, propter eadem præmiſſa quovis modo incurrerunt; a quibus poſt debitam damnorum illatorum refectionem, ac alias condignam Eccleſiæ præſtitam ſatisfactionem, nonniſi a Nobis, aut Romano Pontifice pro tempore exiſtente (præterquam in mortis articulo conſtituti, nec etiam tunc, niſi de ſtando Eccleſiæ mandatis, & ſatisfaciendo cautione præſtita, atque cum reincidentia eo ipſo, quo convaluerint) abſolvi, & liberari valeant.

Decernentes etiam easdem præſentes literas, & in eis contenta quæcumque etiam ex eo, quod præfati, & alii quicumque in præmiſſis intereſſe habentes, ſeu habere quomodolibet prætendentes, etiam ſpecifica, & individua mentione digni illis non conſenſerint, nec ad ea vocati, citati, & auditi, neque cauſæ propter quas eædem præſentes emanarint, ſufficienter adductæ, verificatæ, aut ullo modo juſtificatæ fuerint, aut ex alia quacumque cauſa, colore, prætextu, & capite, etiam in corpore Juris clauſo, nullo unquam tempore de ſubreptionis, vel obreptionis, aut nullitatis, vel invaliditatis vitio, ſeu intentionis noſtræ, aut intereſſe habentium, vel habere prætendentium conſenſus aliove quocumque, etiam quantumlibet magno, ac incogitato, inexcogitabilique defectu, aut ex alio quovis capite a Jure, vel Facto, aut ſtatuto, conſuetudine, vel privilegio reſultante notari, impugnari, invalidari, retractari, in controverſiam vocari, ſeu ad terminos juris reduci ullatenus poſſe, ſed ipſas præſentes literas ſemper, & perpetuo firmas, validas & efficaces exiſtere, & forte, ſuosque plenarios, & integros effectus ſortiri, & obtinere, ac ab omnibus, & ſingulis, ad quos ſpectat, & pro tempore quandocumque ſpectabit, inviolabiliter obſervari. Sicque, & non aliter in præmiſſis omnibus, & ſingulis per quoscunque Judices Ordinarios, & Delegatos, etiam Cauſarum Palatii Apoſtolici Auditores, ac S. R. E. Cardinales, etiam de latere Legatos, & Sedis Apoſtolicæ præfatæ Nuncios, aliosve quoslibet quacumque præ eminentia, & poteſtate fungentes, & functuros, ſublata eis, & eorum cuilibet quavis aliter judicandi, & interpretandi facultate, & auctoritate, judicari, & definiri debere, ac irritum, & inane, ſi ſecus ſuper his a quoquam quavis auctoritate ſcienter, vel ignoranter contigerit attentari.

Non obſtan. præmiſſis ac Apoſtolicis, & in Univerſalibus, Provincialibusque, & Synodalibus Conciliis editis generalibus, vel ſpecialibus conſtitutionibus, & ordinationibus & quatenus opus ſit, noſtra & Cancellariæ Apoſtolicæ Regula de jure quæſito non tollendo, legibus quoque, etiam Imperialibus, & municipalibus, nec non quibusvis etiam juramento, confirmatione Apoſtolica, vel quavis alia firmitate roboratis, ſtatutis, & conſuetudinibus, etiam immemorabilibus; privilegiis quoque, indultis, & Apoſtolicis quibuscumque perſonis etiam quantumvis ſublimibus, ſpecialiſſima mentione dignis ſub quibuscumq; verborum tenoribꝰ & formis, ac cum quibusvis etiam de rogatoriarum derogatoriis, aliisq; efficacioribus efficaciſſimis, & inſolitis clauſulis, irritantibusque, & aliis decretis, etiam motu, ſcientia, & poteſtatis plenitudine ſimilibus, ac conſiſtorialiter, & alias quomodolibet in contrarium præmiſſorum conceſſis, editis, factis ac pluries iteratis, & quantiscumque vicibus approbatis, confirmatis, & innovatis. Quibus omnibus, & ſingulis, etiam pro illorum ſufficienti derogatione de illis, eorumque totis tenoribus ſpecialis, ſpecifica, expreſſa, & individua, ac de verbo ad verbum, non autem per clauſulas generales idem importantes, mentio, ſeu quævis alia expreſſio habenda, aut aliqua alia exquiſita forma ad hoc ſervanda foret, tenores hujusmodi, ac ſi de verbo ad verbum nihil penitus omiſſo, & forma in illis tradita obſervata exprimerentur, & inſererentur, præſentibus pro plene, & ſuffi-

ſufficienter expreſſis, & inſertis habentes, illis alias in ſuo robore permanſuris, ad præmiſſorum effectum hac vice dumtaxat ſpecialiter, & expreſſe derogamus, ac derogatum eſſe volumus, cæterisque contrariis quibuscumque.

Volumus autem, ut earundem præſentium literarum tranſumptis, ſeu exemplis, etiam impreſſis, manu alicujus Notarii publici ſubſcriptis, & ſigillo perſonæ in Eccleſiaſtica dignitate conſtitutæ munitis, eadem prorſus fides ubique locorum, & gentium in Judicio, & extra illud habeatur, quæ haberetur ipſis præſentibus, ſi forent exhibitæ, vel oſtenſæ. Datum Romæ apud Sanctam Mariam Majorem ſub annulo Piſcatoris die XXVII. Julii M. DCC. VII. Pontificatus noſtri anno ſeptimo.

F. Oliverius.

Anno a Nativitate D. N. Jeſu Chriſti milleſimo ſeptingenteſimo ſeptimo die prima menſis Auguſti Indictione 15. Pontificatus Sanctiſſimi in Chriſto Patris, & D. N. D. Clementis Divina Providentia Papæ XI. anno ſeptimo ſupradicta literæ Apoſtolicæ affixæ, & publicatæ fuerunt ad valuas Eccleſiæ Lateranenſis, & Baſilicæ Principis Apoſtolorum, nec non Cancellariæ Apoſtolicæ, Curiæque Generalis in Monte Citatorio, ac in Acie Campi Floræ, aliisque locis ſolitis, & conjuctis Urbis per me Benedictum Baldi Apoſt. Curſ.

Sabaſtianus Vaſellius
Magiſter Curſ.

NOs habita declarationis præinſertæ, clauſularumque ejus omnium ac ſingularum attenta conſideratione, non poſſumus non graviter inter cætera ex eo commoveri, quod antiquiſſima Noſtra & Imperii Romani in Italia, atque inde dependentia Ducatus Mediolanenſis Jura in Parmam ac Placentiam, velint a Romana Curia, per aſſertionem dominii quaſi ſibi competentis, præſidenter convelli, cum plena hiſtoriarum fide & ipſis Inveſtiturarum per Prædeceſſores Noſtros Romanorum Imperatores datarum tabulis, aliisque actibus evidentibus, in hunc usque diem conſtet, directum, ſupremum & Majeſtaticum dominium in præfatam Parmam Placentiamque, non niſi Nobis ſacroque Romano Imperio competere, legitimosque Ducatus Mediolanenſis Poſſeſſores deſuper inveſtiri. Oſtendi profecto nequit, directum hoc & ſupremum dominium, reſervatumque Majeſtaticum, ab ullo unquam Imperatore abdicatum eſſe, aut ſine expreſſo Ejusdem ac Imperii conſenſu a Ducibus Mediolanenſibus abdicari, cedi, vel transferri, multo minus a Curia Romana valide uſurpari, ab eave per Duces Parmenſes legitime recognoſci potuiſſe. Innuunt hoc plures hiſtoriarum libri, & prolixe ſimul notant, quæ hac in materia pro conſervatione Jurium Imperialium non interrupto ordine peracta ſint. Neque latet publici ſtatus peritos, quantopere Prædeceſſores Noſtri, & ſpeciatim Carolus quintus glorioſæ memoriæ, Cæſarea ſua Imperiique Jura, non in curriculo vitæ ſolum, ſed ultimæ etiam voluntatis elogio, ſit tuitus teſtatusque. Et aliunde ſat liquet, Imperialia Jura ſic eſſe Imperio innexa, ut ab illo, ſine totius aſſenſu, nequaquam ſeparari, multoque minus ab invito per Bullas Pontificias, qualibuscunque fulminum minis refertas, abſtrahi & ſeparari queant.

Irritus idcirco labor fuit, & vix non exploſione dignus, quo allegati in ſupratacta Declaratione Pontifices judicium in cauſa propria arrogare, & ope Bullarum ejusmodi, Jura tertiorum ſibi aſſere re conati ſunt. Nec certe poteſt intelligi, quid in mentem Romanæ venerit Curiæ, quando a militia Noſtra bona Eccleſiæ invadi ſcripſit, cum ſciat aut ſcire ſaltem debeat, Noſtra & Imperii eſſe feuda, in quæ miles diſpertitus eſt; alimenta quoque vitæ neceſſaria tantopere per Jus naturæ ac gentium privilegiata haberi, ut poſſint etiam in territorio neutrali tunc potiſſimum quæri ſumique, cum ſuſtentatio in propriam alentis defenſionem præſervationemque ab ulteriore hoſtili damno & periculo cedit: quales circumſtantias in præſente inveniri caſu, & per Canones, leges, rationemque ſtatus, ad communia onera ipſummet Clerum pro pace ac libertate ſtabilienda obligari, nemo eſt, qui non videat; præſertim illa in provincia, in qua & mos hujusmodi antiquus circa communionem tributorum militarium ſervatur, & poſſeſſiones Cleri Parmenſis tam amplæ exiſtunt, ut quartam Ducatus integri partem pene exſuperent. Indignum itaque Clericali felicitate eſt viſum, quod, cum alii eguerint, ipſa tenacitatem ſuam prodere, nec cum Laicis, quanquam inſtanter a Commiſſario Noſtro Imperiali ſollicitata, ne ad obulum quidem erogandum, concurrere voluerit, ſed pertinaci ſuo refractarioque inhæſerit propoſito, quamvis ipſe conſenſus Pontificius pro collectis ad communem neceſſitatem utilitatemque conferendis, non ſine illuſtri reverentiæ nota in tractatu per dictum Commiſſarium Noſtrum concluſo fuerit reſervatus.

Quæ omnia & plura alia, quibus tam provide ac juſte ex parte Noſtra procedi placuit, adeo luculenta ſunt Noſtræ æquitatis & Muneris Cæſarei legitime exerciti teſtimonia, ut, ex

ut, ex quo Juris fonte arcres iſtæ ſuperius expoſitæ Cenſuræ ſpirituales confeſtim profluxerint, diſpicere haudquaquam valeamus. Fecimus, quod Noſtra & Imperii Jura poſtularunt; & eo quidem modo fecimus, quem Conſtitutiones Imperii, illarumque uſus dictavere, ac ſingularis etiam obſervantia, qua communem Chriſtianitatis Patrem Sedemque Apoſtolicam extra partium ſtudia proſequimur, deſiderare viſus eſt; prout Cardinalis Grimani negotiationes complures, tum pro impetrando ſuperfluo Pontificis aſſenſu, tum ad remonſtrandum auctoritatis Eccleſiaſticæ, præpropere nimis ac perperam adhibitæ, abuſum, non uno loco convincunt.

Obſervamus exempla in ſimili collectarum & onerum Eccleſiaſticorum genere, ſed modo agendi prorſus diſpari cum hoſtibus Noſtris, ut ut communem Europæ libertatem infeſtantibus, & nullo favore dignis; quibus tamen a Romana Curia, vel conſenſus etiam ſæpe contra fas ipſum præbetur ſubito, vel ita indulgetur conniveturque, ut animoſitas contraria, qua & Nos liberrime in conſpectu totius Mundi impetimur, & aperta Noſtra ac Imperii Jura paſſim verbis, typis, factisque impugnantur, jam pridem duriorem in Nobis motum excitaſſet, niſi hunc innata bonitas Auſtriaca & alia momenta intuitu ſanctæ Eccleſiæ molliviſſent. Et vellemus adhuc ulterius longanimitatem Noſtram, etſi jam ab origine Noſtri Regiminis Cæſarei ſat laceſſitam, lubenter manifeſtam reddere, ſi in omittendis Noſtrorum & Imperii Jurium defenſionibus longior mora permiſſa foret, poſſemusque erga DEVM & poſteros de illa recte excuſari; Nunc autem, cum in contrarium a lege Divina & humana, recta ratione, Gentium jure, & aliis juſtitiæ pietatisque principiis moneamur.

Hinc omnibus iſtis ac ſingulis innixi, nec non juratæ Capitulationis Noſtræ Conſtitutionumque Imperialium memores, adhibito Conſiliariorum Noſtrorum arcanorum, totiusque Conſilii Noſtri Imperialis Aulici ſcrutinio, conſultis etiam extraneis præſtantibus Theologis, Canonumque & Legum civilium peritis, pro noſtrorum atque Imperii Jurium tutela.

Declaramus ſupra inſertam ſic dictæ nullitatis Declarationem, inanem, irritam, & nullam, ſimulque Excommunicationem in ea expreſſam, aut ſi quæ alia huiuscemodi prætenditur, aut prætendi poteſt omnino pro invalida reputandam eſſe, eoque minus hanc ſubſiſtere, quo evidentius patet, ejusdem requiſita (nimirum peccatum mortale, contumaciam in notabili errore, præviam perſonarum citationem, &c.) defeciſſe, ac deficere, ſcriptumque Romanæ Curiæ, non ad defendendam hæreditatem Domini, ſed ad Jura Imperialia ſuper Ducatibus Parmæ ac Placentiæ porro uſurpanda, tendere:

Et cum juxta ſanctorum Patrum Conciliorumque mentem, non illis, quibus, ſed his, a quibus injuſte infliguntur, timendæ ſint Cenſuræ, Nos Judici omnis carnis, cordiumque ſcrutatori, omnipotenti DEO, ſicut & cuilibet mortalium ab affectibus libero, diſcernendum atque æſtimandum relinquimus, quid oporteat de ploratu Cleri ſentire, qui tunc aures obturatas habet, cum Noſtri ac Sacri Romani Imperii hoſtes in Germanicis Italicisque Provinciis, imo in ipſis Pontificum Ditionibus, Miniſtros Dei & Eccleſiæ pro libitu opprimunt, crudeliterque diſcruciant; in Nos vero & Sereniſſimum ac potentiſſimum Principem Dominum Carolum tertium Hiſpaniarum Regem, ac adverſus Neapolitanum Regnum, Sabaudiæque Ducem, tunc primum inſurgit, cum Nobis & juſtæ cauſæ noſtræ tam proſpera affulſere ſidera, ut ex hoſtilibus prævalidisque manibus ſi cum aliis Italiæ oppreſſæ Partibus Neapolis & Belgium prodigioſe ereptum.

Ad perpetuam præterea rei memoriam tenore præſentium declaramus, & efficaciſſime, quantum opus, proteſtamur, nullum omnino Jus, & multo minus directum ſupremumque dominium in Parmam & Placentiam Sedi Romanæ a Nobis dimitti poſſe, quin potius omnia & ſingula ſuprema dominia, quæ in Prædeceſſorum Noſtrorum Noſtrumque præjudicium uſurpata ſunt unquam, & adhuc uſurpantur, quocunque etiam nomine appellentur, Nobis & Sacro Rom. Imp. firmiter reſervamus & confirmamus omni meliori forma ac modo; cunctas poſſeſſiones illegitimas & prætenſiones, exceptis iis, quæ ex magnanimitate & munificentia Cæſarea in antedictam Sedem expreſſim translatæ ſunt, annullando, abolendo & caſſando, eoque magis pro nullis, injuſtis ac invalidis declarando, quo manifeſtius per ſe corruit, quicquid Imperatoriæ Majeſtati, clam palamve, auctoritate propria ſubtractum eſt, aut etiam ab Imperatore extra normam debitam alienari nequiit.

Solenniſſime pariter & ſpeciatim Romanæ contradicimus Curiæ prætenſam illam quoad Jura tertiorum bonave temporalia poteſtatem quam Bullæ Pontificiæ exercere præſumunt, cum hæ, nec validæ hoc in genere, nec receptæ ſint, quibuscunque inſignientur nominibus, & Nos Romanumque Imperium obligare non poſſint debeantve; ne-

que facultatem Nos ullam admittamus, aut tolerare poſſimus in ſæpe fata Curia, quæ ceſſare vel annullare conetur ea, quæ Nos vi Muneris Authoritatisque Noſtræ Cæſareæ diſponimus ac ordinamus; nullatenus dubitantes, quin Conventus univerſi Imperii, ac omnes ejusdem Electores, Principes, & Status, Vaſallique ac ſubditi, conſilio Nobis ac auxilio ſuo efficace, ubi opus fuerit & ordo rerum demandarit, ſint actutum adſtituri.

Iterato igitur, & deliberato animo, ſanoque & maturo accedente conſilio, atque ex plenitudine poteſtatis noſtræ Cæſareæ, hiſce publice declaramus, contradicimus, abolemus, caſſamus, & proteſtamur, ut ſupra, ſolennisſimo quo poteſt fieri, pacto & modo, annullantes, & irritum injuſtumque decernentes, quicquid in ſæpius memorato ſuperiore ſcripto quoad formam aut materiam in præjudicium Noſtrorum & Sacri Romani Imperii Jurium, vel etiam contra Noſtros Miniſtros, Commiſſarios, Milites vel alios quoscunque, exprimitur, aut intellectum videri poteſt.

Inhibemus quoque omnibus ac ſingulis Eccleſiaſticis ac ſæcularibus Noſtris & Imperii Vaſallis, Miniſtris ac ſubditis, ſive in terris Eccleſiæ, ſive in Ducatibus Parmæ aut Placentiæ, ſive alibi exiſtentibus, ſub graviſſima Noſtra & Imperii indignatione, omnium bonorum confiſcatione, corporalique pœna, ne quam rationem ejus, quod in adducto ſcripto continetur, in ulla re habeant; ſed diſtricte mandamus, ut Noſtris Juſſibus, & ordinationibus conſtanter & debite pareant: dum viciſſim protectionem Noſtram Clementiamque Cæſaream fidelibus ac obedientibus impertiri non intermittemus; Moniturí idcirco etiam modo debito Parmenſem Ducem, ut nullum aliud dominium quam Noſtrum & dicti Hiſpaniarum Regis Fratris Noſtri Chariſſimi, utpote legitimorum Ducatus Mediolanenſis reſpective Dominorum & Poſſeſſorum, ratione Parmæ ac Placentiæ recognoſcat, cum potiſſimum etiam aliunde in propatulo ſit, quod reſpondere Nobis de Noſtris & Sacri Romani Imperii juribus non immerito teneatur.

Rogamus denique Omnipotentem ac Juſtiſſimum DEVM, ut ardentem omnibus & ſincerum honeſtæ, fidæ ac perpetuæ pacis concordiæque amorem inſtillare, Nobismet autem largiri gratiam dignetur, qua continuo & fortiter, quæcunque ad Nos & Sacrum Imperium pertinent, tueri valeamus, cum ſubmiſſiſsima gratitudine totum id, quod Cæſaris eſt, divinæ Majeſtati acceptum ferentes, publicaque hac Declaratione, Proteſtatione & Reſervatione repetita profitentes, circa temporalia Imperii bona & Jura nihil alteri cuipiam, niſi quod expreſſo prædeceſſorum Noſtrorum & Imperii conſenſu munitum eſt, atque in ſpecie nullum dicti Imperii Dominium temporale ſupremum legitime unquam competere, aſſeri, aut vindicari poſſe; iis omnibus ac ſingulis, quæ ſecus facta ſunt aut reputantur, hiſce pro nunc ut ex tunc, & pro tunc ut ex nunc, ac futuris æternum temporibus, quam fieri poteſt ſolennisſime, graviſſime, firmiſſimeque contradicentes, vigore Diplomatis hujus, Manu Noſtra ſubſcripti, & ſigillo Noſtro Cæſareo muniti, quod dabatur in Civitate Noſtra Viennæ, die vigeſima ſexta menſis Junii Anno Domini Milleſimo ſeptingenteſimo octavo, Regnorum Noſtrorum Romani decimo nono, Hungarici vigeſimo primo, Bohemici vero quarto.

Joſephus.
(L.S.)

Vt. Frid. Carolus Comes de Schönborn.
Ad Mandatum Sacr. Caſ. Majeſtatis proprium
Franciſcus Winandus de Bertram.

****

Von dem Groß-Hertzogthum Florentz.

Pabſts Pii V. Bull, vor Coſmum de Medices, worinner ihn zum Groß-Hertzog von Florentz creiret, de Anno 1569.

PIus Epiſcopus, ſervus ſervorum Dei ad perpetuam rei memoriam Romanus Pontifex in excelſo militantis Eccleſiæ throno diſponente Domino, ſuper gentes & regna conſtitutus, poſt perluſtratas ſuæ indefeſſæ mentis acie Orbis Chriſtiani provincias circumſpecta ſua providentia præclaros ac principes viros, qui de ſancta ſede Apoſtolica fideque Catholica bene mereri videntur, ſingulari ſuæ benignitatis clementia, quantum ſibi ex alto conceditur, augere eosque inſignibus ornamentis ac ſpeciolis honorum titulis decorare, atque illuſtrare conſuevit, nec non alias diſponit, prout temporum, locorum & perſonarum qualitate penſata, conſpicit in Domino ſalubriter expedire. Sane cum nos his noſtris luctuoſiſſimæ tempeſtatis diebus, animo noſtro diu multumque graviſsimo cum dolore verſaremus, quot & quantæ peſtiferarum hæreſium ſectæ quotidie undique erumperent, diraque & exitioſa perditorum hominum a fide Catholica aberrantium ſemina paſſim ſerperent, & usque quaque propagarentur, omnia Italiæ loca circumſpicientes, Ethruria provincia nobilitatis decore & antiquitatis nomine a majoribus celebrata, cujus maxima pars, quæ nobis & ipſi Apoſtolicæ ſedi ſubjecta non eſt, ab omnibus fere lateribus ditioni noſtræ Eccleſiaſticæ contermina atque conjuncta exiſtit, nobis præcipue occurrit, quam divinæ primum bonitatis gratia, ſolicitudineque ac vigilantia noſtra, deinde præſtantiſsimi ac religioſiſſimi ejus Principis virtute, conſilio, diligentia præ cæteris intactam & incorruptam ab hujusmodi pernicioſa labe & contagione ſartam tectam conſervatam eſſe conſpicimus. Huc accedit, quod profecto magnopere nos movet, ſedem Apoſtolicam cum ob Regionis vicinitatem, tum propter loci opportunitatem gratiſsima plerumque obſequia, atque etiam commoda, ſubminiſtratis ab Ethruſcis auxiliis, a multis jam ante ſeculis recepiſſe; idque complures Romanos Pontifices prædeceſſores noſtros & præſertim feliciter recordat. Innocentium Quartum, Clementem etiam Quartum, Gregorium Decimum, Benedictum Undecimum, Martinum & Leonem Decimum luculenter teſtatos fuiſſe, adeo ut tam eandem provinciam, quam ejus Rectores & Magiſtratus ob peculiarem eorum erga Romanam Eccleſiam devotionem & obſervantiam, propenſo paternoque affectu, variis gratiis, honoribus ac privilegiis jure cohoneſtandos, atque ornandos eſſe duxerint. Quibus rebus debita meditatione mature conſideratis, attendentes quoque inprimis quod dilectus filius, nobilis vir, Coſmus Medices, Reipublicæ Florentinæ Dux, majorem in dies ſuæ eximiæ virtutis ſplendorem, ferventioremque Catholicæ Religionis cultum, & in adminiſtranda Juſtitia præcellens ſtudium ex eo tempore quo imperare cœpit, nusquam prætermiſſum, laudabiliter præ ſe ferre non ceſſat; Quod omnibus in occaſionibus nobis ac prædeceſſoribus noſtris & Apoſtolicæ ſedi, promto ac libenti animo obſequi ſemper ſtuduerit; Quod nos & eandem ſedem ab ipſo noſtri Pontificatus initio continuato debitæ reverentiæ honore coluerit; mandatis noſtris filiali obedientia paruerit: honeſtis noſtris petitionibus obſequentiſsime morem geſſerit; Quod a nobis requiſitus, capta noſtra pecuniis, peditatu, equitatuque alacriter juverit, præſertim pro ferendo auxilio chariſſimo in Chriſto filio noſtro, Carolo Francorum Regi Chriſtianiſſimo adverſus ejus rebelles & hæreticos, centum etiam aureorum millia, ultra alia illi mutuando, hortatu noſtro id fecerit; Quod majora, ſi uſus venerit, ad Catholicæ fidei defenſionem & incrementum ſe præſtaturum ultro pollicetur; Quod in inclyta ejus in Deum pietate, ſuperioribus annis, militiam Sancti Stephani ad ſanctæ fidei exaltationem & propagationem inſtituerit, bonis ditaverit & ampliaverit; Quod univerſæ prope provinciæ Ethruſcæ imperſcrutabili Dei judicio ad ſummæ dignitatis poteſtatem civium Florentinorum aſſenſu vocatus feliciſſime præſit ac dominetur; Quod delatum ſibi admirabiliter Principatum admirabilius regat & moderetur, illumque incomparabili prudentia ac ſapientia in pacis ac Juſtitiæ amœnitate, ab ineunte ejus ætate diligentiſſime contineat & conſervet; Quod terra marique præpotens exiſtat; Quod Piratis, facinoroſis ſiccariis, quietis & otii turbatoribus, nec non noſtris & hujus ſanctæ ſedis rebellibus & adverſariis hoſtis acerrimus, ſcelerumque & delictorum ſeverus vindex ſit; Quod numeroſa ac frequenti populorum & ſubditorum Deo benedicente multitudine, copioſis grandibusque reditibus & ampliſſimis proventibus gaudeat & fruatur; Quod validus peditum & equitum numerus in omnes uſus ei præſto ſemper eſſe poſſit; Quod quam plures florentiſsimas urbes, tam Cathedralium, quam earum nonnullas Metropolitanarum Eccleſiarum dignitate inſignes, ac ſtudiorum generalium univerſitatibus ornatas, munitiſsimos portus, validiſsimas arces, loca tutiſsima, triremiam claſſem paratam & inſtructam tam ad Tyrrheni ſui maris, quam etiam ad noſtræ oræ maritimæ tutelam habeat; Quod rerum omnium copia, ditionis amplitudine, locorum ubertate, continua vitæ fœlicitate, demumque gentis celebris admodum & opulentæ viribus firmiſsime ſubnixus vigeat; Quod cuncta hæc ipſa

bona per immenſam Dei Omnipotentis benignitatem ſibi elargita ad divinum honorem & gloriam paratiſſima ſemper fore profiteatur; Quod abſoluta poteſtate ratione liberi & directi dominii Florentini nemini ſit ſubjectus, ita ut juxta diſtinctionem piæ memoriæ Pelagii, ſimiliter Romani Pontificis, Prædeceſſoris noſtri, uti Rex & Magnus Dux ac Princeps merito exiſtat, & inter cœteros magnos Duces ac Principes re ipſa eſſe, cenſeri & connumerari poſsit & debeat. Nos igitur tot ac tantis rationabilibus dignisque de cauſis, clariſſimis quoque ipſius Coſmi Ducis erga nos & ſedem eandem meritorum & officiorum monumentis inducti, firmaque ſpe freti, quod is & ejus ſucceſſores collati noſtri in eos beneficii memores debitam nobis futurisque Romanis Pontificibus, grato animo fidei ac devotionis ſinceritatem perpetuo exhibere conſervareque ſtudebunt. Attendentes etiam, quod ſane plurimi facimus, dictum Coſmum, Ducem ac dilectum filium nobilem, virum Franciſcum ejus filium primogenitum, arctis admodum affinitatis, ſanguinis & neceſsitudinis vinculis cum chariſſimo in Chriſto filio noſtro Maximiliano in Imperatorem electo, & maximis Chriſtiani nominis Regibus conjunctos eſſe, eosque a nobiliſsima ſtirpe Medicea multis honoribus & titulis decorata, & ex qua tot Illuſtres Proceres, ac tres Romani Pontifices prodierunt, ortum habere; Propterea eundem Coſmum Ducem ſpecialibus favoribus & gratiis paterne benigneque proſequi volentes, ipſumque a quibusvis excommunicationis, ſuſpenſionis & interdicti, aliisque Eccleſiaſticis ſententiis, cenſuris & pœnis a Jure vel ab homine quavis occaſione vel cauſa latis, ſi quibus quomodolibet innodatus exiſtit, ad effectum præſentium duntaxat conſequendum, harum ſerie abſolventes & abſolutum fore cenſentes, motu proprio non ad ipſius Coſmi Ducis ſeu alterius pro eo nobis ſuper hoc oblatæ petitionis inſtantiam, ſed ex certa ſcientia, maturaque deliberatione & mera liberalitate noſtris, ac de ſupremæ noſtræ Apoſtolicæ poteſtatis plenitudine, tam dictorum prædeceſſorum, quam etiam Alexandri III. & Innocentii pariter III. ac Pauli IV. ſimiliter prædeceſſorum noſtrorum, qui Portugalliæ, Bulgarorum ac Blanchorum, nec non Hiberniæ Reges, & ut tunc Dux, Bohemiæ Rex in ſuis literis nominari poſsit, reſpective crearunt, conſtituerunt & conceſſerunt, aliorumque Romanorum Pontificum erga diverſos Principes exempla ſequentes, veſtigiisque inhærentes, ut potiſsimum cæteri principes hoc exemplo invitati ad bene de ſancta hac ſede promerendum incitentur, eundem Coſmum Ducem ejusque ſucceſſores pro tempore exiſtentes Duces perpetuis futuris temporibus IN MAGNOS DVCES & Principes Provinciæ Ethruriæ ſibi pro maxima illius parte ſubjectæ, & in ipſa Provincia reſpective autoritate Apoſtolica tenore præſentium creamus, conſtituimus, pronunciamus & declaramus, *Magnorumque Ducum Ethruriæ* Provinciæ, ut præfertur, ejus ſubjectæ nomine, titulo & denominatione extollimus & amplificamus, nec non eos dictæ Ethruriæ provinciæ eis ſubjectæ *Magnos Duces* & Principes ab omnibus nominari, appellari, inſcribi, dici, haberi, cenſeri & tractari debere volumus, præcipimus ac mandamus, atque *Coſmum Magnum Ducem* ejusque ſucceſſores præfatos omnibus & ſingulis exemptionibus, immunitatibus, libertatibus, favoribus, præeminentiis, prærogativis, indultis, privilegiis, aliisque quibuslibet gratiis & honoribus, quibus alii vere liberi & directi Domini ac *Magni Duces* & Principes etiam Ducali, aut alia quavis etiam majori dignitate præfulgentes, ac quacumque libera & abſoluta poteſtate fungentes, in genere vel ſpecie, in quibuscunque locis, pompis, ſeſsionibus, celebritatibus, ceremoniis & actibus publicis vel privatis, tam de jure quam de conſuetudine, etiam in Aula noſtra Vaticana & ubicunque terrarum, etiamſi aliqui alii magni & ſimiles Duces & Principes præſentes fuerint, quoquo modo utuntur, fruuntur, potiuntur & gaudent, ſed uti, frui, potiri & gaudere in futurum quomodolibet poterunt & ſoliti ſunt: non quidem ad illorum inſtar ſed pari formiter, & absque nulla prorſus differentia uti, frui, potiri & gaudere poſſe ac debere. Et inſuper in evidens clarumque propenſæ noſtræ voluntatis erga dictum *Coſmum Magnum Ducem* teſtimonium, certamque dilectionis ſignificationem, eum amplioris quoque gratiæ & favoris prærogativa maxime dignum cenſentes, ut juxta ſententiam Clementis Quarti prædeceſſoris noſtri prædicti ex majori decore ornatum, majoris appareat dignitatis, ipſum *Coſmum Magnum Ducem* & ejus Succeſſores, hujusmodi Regali Corona, ut inferius depingi mandavimus; qua ſuper eorum gentilibus inſignibus ad illuſtrius nobiliusque ipſorum decus & ornamentum uti, eamque portare, ferre & geſtare, depingique & inſculpi facere libere & licite poſsint & valeant, motu, ſcientia ac poteſtatis plenitudine ſimi-

ſimilibus decoramus, exornamus & inſignimus, decoratosque, exornatos & inſignitos fore & eſſe. Præſentesque literas de ſubreptionis vitio aut intentionis noſtræ ſeu quocunque alio defectu ex quavis etiam quantum libet juſtiſſima & urgentiſſima rationabilique cauſa nullo unquam tempore a quoquam notari vel impugnari poſſe, ſed illas validas & efficaces perpetuo fore & eſſe, ſuosque plenarios, totales & omnimodos effectus ſortiri poſſe ac debere in omnibus & per omnia, ac ſi conſiſtorialiter & de fratrum noſtrorum conſilio factæ & ipſo Conſiſtorio noſtro ſecreto lectæ fuiſſent. Sicque per quoscunque Judices etiam Imperiali, Regia, Ducali vel quavis alia excellentia ac dignitate præditos, & alios Commiſſarios qualibet auctoritate fungentes, etiam cauſarum Sacri Palatii noſtri Auditores & Sanctæ Romanæ Eccleſiæ Cardinales ſublata eis & eorum cuilibet quavis aliter judicandi, ſententionandi, definiendi & interpretandi facultate & autoritate, judicari, definiri & interpretari debere; ac quicquid ſecus ſuper his a quoquam quavis auctoritate ſcienter vel ignoranter contigerit attentari, irritum & inane decrevimus & declaramus. Non obſtantibus quibusvis conſtitutionibus & ordinationibus Apoſtolicis, ac Provinciarum, civitatum & locorum quorumlibet ſtatutis & conſuetudinibus, etiam juramento, confirmatione Apoſtolica, vel quavis firmitate alia roboratis, privilegiis quoque, indultis & literis Apoſtolicis, illis & quibusvis aliis perſonis etiam Ducibus, quibus forſan per ſedem Apoſtolicam conceſſum ſit, quod privilegiis, præeminentiis, favoribus, indultis & gratiis ad inſtar Magnorum Ducum perinde ac ſi ipſi magni Duces realiter & cum effectu eſſent, uti & gaudere poſſint, in genere vel in ſpecie ſub quibuscunque tenoribus & formis, ac cum quibusvis etiam derrogatoriarum derogatoriis, & quantumcunque efficaciſſimis claſulis & decretis quomodolibet conceſſis, confirmatis & innovatis, (quibus omnibus etiamſi de illis, eorumque totis tenoribus ſpecialis, ſpecifica & expreſſa & individua, ac de verbo ad verbum mentio ſeu quævis alia expreſſa habenda, aut aliqua ex quiſita forma ad hæc ſervanda eſſet, eorum omnium tenores præſentibus pro ſufficienter expreſſis habentes illis alias in ſuo robore permanſuris, hac vice duntaxat ad effectum præſentium ſpecialiter & expreſſe derogamus, totaliterque & latiſſime derogatum eſſe volumus, & decernimus) cæterisque contrariis quibuscunque ſalva nihilominus in noſtris dictæ Provinciæ civitatibus & locis, noſtra & Romanæ Eccleſiæ autoritate, jurisdictione ac quibusvis juribus reſpective in locis mediate vel immediate eis ſubjectis, ac citra aliquod præjudicium civitatum, terrarum & locorum in eadem Ethruriæ Provincia conſiſtentium, quæ non ſunt ditiones Coſmi Ducis, nec ei quomodolibet ſubjecta ſunt, neque alio modo obediunt.

Nulli ergo omnino hominum liceat hanc paginam noſtrorum abſolutionis, creationis, conſtitutionis, pronunciationis, declarationis, amplificationis, voluntatis, præcepti, mandati, decorationis, exornationis, inſignationis & derogationis infringere, vel ei auſu temerario contraire. Si quis autem hoc attentare præſumſerit, indignationem Omnipotentis Dei ac Beatorum Petri & Pauli Apoſtolorum ejus ſe noverit incurſurum, Datum Romæ apud S. Petrum, anno Incarnationis Dominicæ, milleſimo, quingenteſimo ſexageſimo nono, VI. Calend. Septembris, Pontificatus noſtri anno quarto.

****

Von den Hertzogen zu Mantua.

I.

Tractat zwiſchen Hertzog Ferdinando zu Mantua/ und Hertzog Carl Emanuel von Savoyen, unterſchiedener Irrungen wegen, de Anno 1614.

PRimo componentur prætenſiones, quas habet D. Dux Sabaudiæ pro dotibus D. Blancæ in aureis ter centum millibus, de quibus D. Dux Mantuæ ſolvet D. Duci Sabaudiæ numerata pecunia centum mille in termino annorum quatuor; Alios vero ducentum mille, juncta ea quantitate, ad quam aſcendent dotes D. Infantis Margaritæ, ac-

ceſſoria, gemmæ & mobilia, ſolvet de præſenti in Terris Montisferrati contiguis Pedemontio ad electionem tamen ipſius Ducis Mantuæ & in rationem duorum pro centenario tam reſpectu reddituum dominalium, quam ruralium Vulpiani tantum, quæ relicta fuerunt poſt mortem marchionis viventium ejus loci Vaſallorum Parentis. Pro majori vero cautione dotium & accesſionum D. Infantis fiet acceptilatio in valida forma tam a Duce Sabaudiæ quam ab ipſa D. Infante, quibus reſtitutio promiſſa fuit.

2. Conveniet ex nunc de reciproco matrimonio contrahendo per DD. Principem Mariam & Principem Phillibertum prævia debita licentia ſeu diſpenſatione Summi Pontificis, & unius ex DD. Infantibus cum eo, quem D. Dux Mantuæ declarabit, dummodo ſit ſucceſſurus in ejus ſtatibus, dote vicisſim promiſſa aureorum ducentum millium ſolvenda a D. Duce Sabaudiæ in pecunia numerata & a D. Duce Mantuæ in terris ut ſupra vicinioribus Pedemontio & pretio ſuperius deſignato.

3. Si D. Princeps Vicentius intra terminum annorum octo aut prius liber fuerit ad contrahendum matrimonium, locus erit indilate, alioque non attento matrimonio reciproco; Et hoc caſu D. Dux Mantuæ eidem providebit de ſufficienti patrimonio.

4. Si vero intra dictum tempus D. Princeps Vicentius liber non fuerit ad contrahendum matrimonium, aut D. Dux Mantuæ procreaverit filios maſculos, & legitimos, locus non erit matrimonio reciproco, ſed effectui dabitur jam contractum cum D. Principe Maria modo quo ſupra.

5. D. Dux Sabaudiæ renunciabit aliis quibuscunque & cujusvis generis prætenſionib9 ſuper Monteferrato beneficio videlicet trium linearum, earumque deſcendentium maſculorum legitimorum; ita ut, durante qualibet ex dictis lineis, valida ſemper & ſtabilis ſit renunciatio. Renunciabit & D. Princeps Maria omni ei, quod poſſet prætendere qualibet ex cauſa, præter dotem ſupradictam, favore ſcilicet trium linearum ut ſupra.

6. Caſu quo matrimonium D. Principis Mariæ conſummari non poſſet ſive mortua, ſive religionem ingreſſa eadem Principe, aut deficiente conſenſu D. Principis Phillibertiqui tamen ante hujus contractus concluſionem ſuæ mentis declarationem præſtabit, effectum nihilominus ſortientur ceteræ conventiones ac renunciationes, non ſecus, ac ſi matrimonium locum habuiſſet.

7. Reſtitutio dotium D D. Infantum & Principis Mariæ caſu eveniente, fiet eodem modo & forma, qua ſolutæ fuerint a partibus.

8. Cum autem D. Dux Mantuæ habeat literas ab Imperatore ac Domino noſtro, quibus prohibetur, ne quoquomodo alienet dominium aut poſſeſſionem locorum Montisferrati excluſo etiam quovis tractatu; & quamvis hujusmodi literæ procuratæ fuerint a D. Duce Sabaudiæ ad interrumpendum tractatum, qui fieri dicebatur ſuper permutatione Montisferrati, cum ditione Cremonenſi; qua in re ſummum ſibi præjudicium inferri potuiſſet reſpectu ſuarum antiquarum prætenſionum; Unde credibile eſt, literas ipſas non comprehendere tractatus amicabiles, qui fieri ſolent inter partes, qualis eſt hic, qui magis Sac. Cæſ. Majeſtati, tanquam Principi juſtiſſimo & benigniſſimo gratus eſſe debet, cum agatur de componendis diſſidiis inter duos Principes, qui ipſius cognationis honore gaudent, & de ſtabilienda publica quiete in Italia, ſublato fomite perturbationum in hiſce regionibus; Nihilominus ad majorem declarationem obſequii & reverentiæ erga S. Majeſtatem, licet hoc ſemper præſuppoſitum fuerit, ut quælibet conventio, quæ fieri poſſet ejus beneplacito ſubjiceretur; arbitrati ſunt prædicti DD. Duces, conveniens eſſe ulterius non progredi absque participatione prædictæ Majeſtatis, ad quam inprimis habeatur recurſus, ut conſenſus reportetur; ſicuti etiam ad demonſtrandum reverentiam debitam ambabus Coronis, de omnibus certiores fient, ut accedente ipſarum bona voluntate & protectione præſens tractatus, fœliciorem ſortiatur exitum. Partes interim perſiſtent in conventis; In quorum majorem declarationem ſubſcripſerunt.

II.

Käyſers Ferdinandi II. Patent an die Unterthanen des Hertzogthums Mantua, die Sequeſtration ſolches Hertzogthums bis zu Austrag des Succesſions-Streits betreffend, de Anno 1628.

FERDINANDVS Secundus divina favente clementia electus Romanorum Imperator ſemper Auguſtus, ac Germaniæ, Hungariæ, Bohemiæ, Dalmatiæ, Croatiæ, Sclavoniæ &c. Rex, Archidux Auſtriæ, Dux Burgundiæ, Stiriæ, Carinthiæ, Carniolæ, & Wirtembergæ &c. Comes Tirolis &c. Univerſis ac ſingulis noſtris, & Sacri Imperii fidelibus dilectis N. N. Præſidi Magiſtratui, populo, officiariis, ſubditis atque incolis, noſtri Sacrique Imperii Ducatus Mantuæ, ac ſingulorum locorum, Caſtrorum, Villarum & terrarum eo pertinentium gratiam noſtram Cæſaream & omne bonum. Ad ſollicitudinem noſtram Imperialem cumprimis pertinere agnoſcimus, diligenter providere, ut pax & tranquillitas publica in Regnis, Ditionibus, Nobis & Imperio immediate ſubjectis, conſervetur, & bellorum occaſiones, quantum humana providentia fieri poteſt, præſcindantur, & evitentur. Cum itaque non ita pridem Mantuæ & Montisferrati Dux, absque liberis, Deo ſic diſponente, in fata conceſſerit, & verendum, quod jam erat in propatulo, ne partes diverſæ, prætendentes diverſa jura, quæ circa vacantes eas ditiones, ac Provincias ſibi competere exiſtimabant, armis potius vindicare, quam juris viam experiri ſatagerent, quod præter vilipendium ſupremæ jurisdictionis, & reſpectus Nobis debiti præter dignitatem Imperii, maximis in Italia turbis, & bellorum motibus occaſionem præbere potuiſſet. Hinc eſt, quod pro Cæſarei noſtri officii munere, Generoſum noſtrum, & Sacri Imperii fidelem dilectum Joannem Comitem in Naſſau, Katzenelnbogen, Vianden & Dietz, Dominum in Beilſtein, Aurei Velleris Equitem noſtrum, Conſiliarium bellicum, Camerarium, Colonellum, & Commiſſarium benigne expediverimus, ut poſſeſſionem ſupradicti Ducatus Mantuæ, omniumqe locorum eo pertinentium, Noſtro Sacrique Romani Imperii Nomine, ſalvis & illæſis quorumcunque juribus & prætenſionibus, avocet, conſuetum fidelitatis juramentum a nobis accipiat, jus jurisdictionemque exerceat, & juſtitiam adminiſtret, omniaque ea, quæ ad tranquillum, ac pacificum rerum veſtrarum ſtatum opportuna ac neceſſaria ſint, usque dum certus auctoritate noſtra Cæſarea declaretur, pro ſua fide, prudentiaque & animi integritate, in qua benigne conquieſcimus, exequatur. Vobis itaque omnibus, & ſingulis ſerio, & ſub rebellionis pœna mandamus, injungimus & præcipimus, ut ſupra nominato Commiſſario noſtro Cæſareo in omnibus, quæ Vobis noſtro nomine præcipiet, tanquam fideles noſtri, & Sacri Imperii ſubditi pareatis, conſuetum homagium, & fidelitatis juramentum præſtetis, poſſeſſionem memoratorum locorum pacifice illum accipere, jus jurisdictionemque exercere, & juſtitiam adminiſtrare, omniaque quæ pro Noſtra & Imperii auctoritate gerenda ſint, exequi absque omni impedimento ſinatis, quatenus Noſtram & Sacri Imperii indignationem graviſſimam, & ſupra comminatam rebellionis pœnam evitare volueritis; Atque hæc quidem eſt ſeria mens & voluntas Noſtra, quam harum teſtimonio literarum manu noſtra ſubſcriptarum, & ſigilli noſtri Cæſarei impreſſione communivimus. Datum in arce noſtra Regia Pragæ, die prima menſis Aprilis, Anno Domini Milleſimo ſexcenteſimo vigeſimo octavo, Regnorum noſtrorum Romani nono, Hungarici decimo, Bohemici vero undecimo.

FERDINANDVS.

Vt. P. H. a Stralendorff.

Ad mandatum S. C. M. proprium

Hermannus a Queſtenberg.

III.

Käyſers Ferdinandi II. Patent an die Unterthanen des Hertzogthums Montferrat, die Sequeſtration deſſelben Hertzogthums betreffend, de Anno 1628.

FERDINANDVS Secundus divina favente clementia electus Romanorum Imperator ſemper Auguſtus, ac Germaniæ, Hungariæ, Bohemiæ, Dalmatiæ, Croatiæ, Sclavoniæ &c. Rex, Archidux Auſtriæ, Dux Burgundiæ, Stiriæ, Carinthiæ, Carniolæ, & Wirtembergæ &c. Comes Tyrolis &c. Univerſis & ſingulis cujuscunque ſtatus, gradus, ordinis, conditionis, dignitatis ac præeminentiæ fuerint, ſalutem, benevolentiam, gratiam noſtram Cæſaream, ac omne bonum. Cum ad auctoritatem atque ſollicitudinem noſtram Imperialem cumprimis pertineat diligenter providere, ut pax & tranquillitas publica in toto Romano Imperio reſtauretur, novorum tumultuum occaſiones evitentur, & apparatus in bellum erupturi, prudentibus conſiliis prævertantur. Metuendum autem ſit, ne mortuo nuper ſine liberis Mantuæ & Montisferrati Duce Vincentio, conſanguineo, Affine & Principe noſtro charisſimo, partes, quæ ad ſucceſſionem in iisdem

iisdem provinciis diverſis juribus nituntur, armis potius, & principum potentia, quam ordine juris ſervato experiri, & prætenſiones ſuas aſſerere conentur. Idcirco rebus omnibus accurate perpenſis, & moderno Italiæ ſtatu, qui dilationem non patiebatur, conſiderato, neceſſarium omnino duximus, tanquam ſupremus & directus illorum Ducatuum ac feudorum Dominus, pro eo quod noſtra Sacrique Imperii intereſt poſſeſſionem eorundem ad manus noſtras Cæſareas avocare, prout illum in finem generoſum noſtrum, & Sacri Imperii fidelem dilectum Joannem Comitem in Naſſau, Katzenelebogen, Vianden & Diez, Dominum in Beilſtein, Aurei Velleris Equitem, Conſiliarium, Camerarium, Colonellum & Commiſſarium noſtrum pleno mandato inſtructum in Italiam mittimus, ut ſalvis & illæſis quorumcunque juribus ac prætenſionibus, nomine noſtro Cæſareo, memoratorum Ducatuum Mantuæ, & Montisferrati locorumque eo pertinentium poſſeſſionem nomine noſtro Cæſareo ſequeſtret, omniaque & ſingula ordinet, quæ ad conſervandam & defendendam eam usque, dum certus ſucceſſor a nobis declaretur, & inveſtiatur, neceſſaria viſa fuerint & opportuna. Quocirca devotiones, ac dilectiones veſtras aliosque nobis non ſubjectos benevole clementerque hortamur, & requirimus, ut memorato Commiſſario noſtro Imperiali mandata, ac juſſa noſtra communi Reipublicæ bono exequenti aſſiſtant, & quibuscunque poſſint modis haud gravatim opitulentur, Noſtris vero Sacrique Imperii ſubditis firmiter mandamus, atque præcipimus, ut eidem debitum reſpectum gerant, & obſequantur, pareant, atque interim, donec legitima declaratio noſtra ſequatur, nullum pro Duce Mantuæ & Montisferrati agnoſcant, (*ſic etiam Sabaudus in hoc Cæſarem pro Domino ac judice agnoſcere debet, non Mazzarinum aut Golbertum*) facturæ ſunt in eo devotiones ac dilectiones veſtræ aliique rem ſua æquanimitate, ac ſolita in nos obſervantia dignam, publice utilem, nobis gratam, Cæſarea noſtra benevolentia, & gratia per occaſionem agnoſcendam, noſtri vero, & Sacri Imperii ſubditi exequentur in eo ſeriam, & expreſſam voluntatem noſtram, omnesque concurrent ad ſcopum aſſequendum, quem hoc loci ſpectumas Pacis in Italia publicæ conſervandæ, & absque armorum concuſſione Juſtitiæ adminiſtrandæ. Harum teſtimonio litterarum manu noſtra ſubſcriptarum &c. In Arce noſtra Regia Pragæ die 1. Aprilis, Anno Milleſimo, Sexenteſimo, vigeſimo octavo, Regnorum noſtrorum Romani nono, Hungarici decimo, Bohemici vero undecimo.

FERDINANDVS.

PetrusHenricus a Stralendorff.

Ad mandatum Sacræ Cæſareæ Majeſtatis proprium.

Hermannus a Queſtenbergh.

IV.

Articul, worinn Hertzog Carolo III. zu Mantua die Neutralität vom Hertzog Franciſco zu Modena, im Nahmen Königs Ludovici XIV. in Franckreich Anno 1658. ertheilet worden.

PRemierement. Monſieur le Duc de Mantouë ſe declare Neutre, & renonce au Traité de Ligue & de Confederation, qu'il a avec la Maiſon d' Autriche pour la defenſe de l'Eſtat de Milan: & partant Monſieur le Duc de Modene, envertu, du Pouvoir que S. M. T. C. lui en a donné, declare que Sadite Majeſté müe par les inſtances & les bons Offices de la Sereniſsime Republique de Veniſe & par les aſſurances que le Duc de Modene lui a données des bons ſentiments de M. le Duc de Mantouë pour S. M. le reçoit en ſes bonnes graces & le laiſſe dans la libre, paiſible & abſoluë poſſeſſion de ſes Eſtats, & Places de Mantouë & Montferrat, dans la meſme forme & maniere, qu'il y eſtoit avant la ſusdite Ligue, Confederation & Obligation, qu'il avoit contractée avec la Maiſon d'Autriche, S. M. ſe contentant que ledit Sieur Duc de Mantouë demeurera en pleine Neutralité, qui durera tout le tems que la Guerre durera entre les deux Couronnes.

II. Le commerce ſera libre aux François ainſi qu'aux Eſpagnols, dans les Villes & l'Eſtat de Mantouë & de Montferrat en toutes choſes, de la meſme forme & maniere, qu'il ſe pratiquoit, avant que S. A. ſe fut declarée du parti de la Maiſon d'Autriche; l'une & l'autre Nation & l'une & l'autre Armée, pouvant trafiquer librement avec les Sujets de l'un & de l'autre Eſtat, ſans aucun empeſchement, autant que les bons ordres & les Loix des Places le peuvent permettre.

III. La meſme liberté ſe pratiquera pour la Riviere du Pô, en permettant aux Barques & aux Batteliers qui y ſeront, & qui le voudront, d' aller ſervir l'une & l'autre Armée, moiennant un paiement raiſonnable.

IV. Auſſi-toſt aprés la Signature des preſentes, tous les actes d'hoſtilité ceſſeront de part & d' autre, & les François ſe retieront du Mantoüan pour le plûtard le quinziéme du preſent mois de Juin, ſans uſer d' aucune violente ni pretendre emporter aucune choſe des Païſans.

V. Monſieur le Duc de Modene promet en ſon nom propre, & au nom de Sa Majeſté Tres-Chreſtienne, de ne prendre plus à l'avenir de quartier dans les Eſtats de Mantoüe & de Montferrat, & s'il eſtoit obligé par neceſsité de la Guerre d'y faire quelque paſſage, on en donnera premierement avis à S. A. ou à ſes Miniſtres, afin qu'on faſſe enſorte qu'il ſoit moins à charge aux Peuples, ausquels on paiera ce qu'on prendra, ſuivant qu'on en conviendra avec les Commiſſaires.

VI. Monſieur le Duc de Modene fera enſorte que Monſieur le Duc de Savoye retire ſes Troupes de Montiglio & autres Places du Montferrat ſi elles y eſtoient, & qu'il ne permette pas que ſes Troupes faſſent des courſes dans aucun endroit des Eſtats de Monſieur le Duc de Mantouë, où qu'elles l'incommodent en aucune maniere: & il s'emploiera pour que ces Princes, & leurs ſujets & Eſtats, vivent en bonne correſpondence, comme ils ont fait par le paſſé, & avant la declaration de Monſieur de Mantouë en faveur de la Maiſon d' Autriche.

VII. Monſieur le Duc de Modene promet de faire paier par la France de mois en mois à Monſieur le Duc de Mantouë, la plus grande ſomme dont on pourra convenir ſur & tant moins des, arrerages écheus des rentes que le Roi lui doit; ou au moins de ſatisfaire ſur & tant moins desdits arrerages, à la partie Contarini a ſuppoſé avoir paiée pour la Reine de Pologne ſur ſa Dot.

VIII. Monſieur le Duc de Mantouë reſtituera inceſſament les Canons avec leurs Afuts, Equipages, Munitions, & Barques, qui ſe trouvent avoir eſté laiſſées à Cazal aprés le Siege de Valence.

IX. Monſieur le Duc de Modene s'oblige de donner Paſſeport & ſeur paſſage, aux Soldats Allemands qui ſe trouvent à S. George, à Goite & autres lieux du Mantoüan, jusqu'à ce qu'ils aient rejoint leurs Corps.

X. Monſieur le Duc de Modene promet de rapporter dans deux mois, la Ratification du preſent Traité par Sa Majeſté tres-Chreſtienne.

XI. Quand ce preſent Traité aura eſté conclu & ſigné par leurs Alteſſes, il ſera dépoſé entre les mains de la Sereniſsime Republique de Veniſe, à qui leurs Alteſſes l'envoieront conjointement, pour qu'il ſoit obſervé dans ſon entier & inviolablement. Fait à Modene le 9. Juillet 1658.

V.

Proteſtation im Nahmen Hertzogs Caroli III. zu Mantua, ſo dem Churfürſtl. Collegio übergeben worden, worinn man ſich wider Savoyn verwahret, de Anno 1658.

PRæſenſere Agentes Sereniſsimi Mantuæ & Montisferrati Ducis, Oratorem pro Sereniſſimo Duce Sabaudiæ apud Sereniſsimos Principes S. R. I. Electores conqueſtum fuiſſe, & quidem indebite ac injuſte, quod videlicet dicto Sereniſsimo Duci Mantuæ Imperii Vicariatus perpetui Dignitas ipſis inconſultis fuerit collata, eadem abutendo, in D. Ducem Sabaudiæ primitus iſto titulo decoratum, dum per edicta ſub pœna mortis in Ditionibus S. R. I. dependentibus Commeatum in hoſtiles Copias prohibuit inferri, illaque in Monteferrato contra tenorem pacis Monaſterienſis curaverit publicari, aſſerendo eum propterea coërcitione dignum; Indeque ejusdem dignitatis abrogationem cum Trini reſtitutione petendo, & ſimul conceſsionem Inveſtituræ indilate ad formam pacis prædictæ.

Inſuper præſenſerunt præfatos Sereniſſimos S. R. I. Electores ad nutum prædicti Sabaudiæ Oratoris præmiſſa, ſeu in totum, ſeu in parte, inſcio, nec citato Sereniſsimo Mantuæ Duce, in ipſius notabile præjudicium extra omnium expectationem, & contra ſuorum Jurium notoriam juſtitiam conceſſiſſe. Quippe cum reſpectu dignitatis perpetui Vicariatus Imperii, eam ſibi non noviter adſcripſerit, quin potius totum contrarium antiqua & nova teſtantur Diplomata, & Inveſtituræ, continuatis temporibus Marchionibus Montisferrati, & Ducibus Mantuæ conceſſæ, ac nedum ſic inſcripta ſunt vetuſtiſſima Decreta, eorundem Marchionum utriusque Propaginis, nec non Statuta Mantuæ quoad Principes Gonzagicos, verum & undique hoc firmant Hiſtoriarum documenta; Nec eſt, quod de hu-

jusmodi ſe læſum reddat D. Sabaudiæ Dux, quia eſſet offendere S. R. Imp. a quo plures poſſunt conſtitui Vicarii perpetui, prout practicatum fuit in Ducibus Mediolani in anteacto ſæculo, ac in aliis. Nec eſt verum, quod in Edictis publicatis dicta dignitate abuſus fuerit; quoniam pœna tantummodo eſt directa ad ſubditos ſuos, nec ſe immiſcuit, niſi in ejus Jurisdictione, tanquam Dux Mantuæ, & Montisferrati, & uti talis S. R. I. Vicarius, & ideo non ſolum haud coërcitione dignus, ſed imo ſummis laudibus efferendus, quod Jura Imperii tueatur, & ſuſtineat: Neque in mentem hominum cadere poterit, quod contra Jura Gentium tam juſtiſſimi & integerrimi Principes de facto, nec vocato dicto Sereniſſimo D. Duce, eidem voluerint auferre, & abrogare ea, quæ cumulatiſſimis meritis a Majoribus ſuis in teſtimonium devotionis ac ſervitutis tantorum Principum erga Rom. Imperium recognoſcit. Quo vero objectam Pacis Monaſterienſis obſervantiam, & juxta illius formam Inveſtituram, illud dicti Agentes ſemper inculcant, quod Auguſtiſſimo Cæſari defuncto, & in actis publicis ſupremi Tribunalis Aulici oppoſuerunt, nempe dictam Pacem eſſe verbaliter, & eſſentialiter relativam ad Tractatum Cheraſchi, illumque factum in executionem præcedentis Tractatus Ratisbonenſis, continentis expreſſam illam conditionem (*Si & prout inter Ducem Sabaudiæ & Ducem Nivernenſem tractatum & concluſum, neque ullo tempore revocatum fuerit*) qua non verificata, & non exiſtente in rerum natura, nihil unquam fuit poſitum in eſſe, & proinde ex parte D. Sabaudiæ Ducis ſequutum fuiſſe ſpolium, quo non purgato, etiam quoad fructus iſtos, abſorbere aſſertum Depoſitum Scutorum 494. mill. in dicto Cheraſchi tractatu demandatum, ſed ſi & quatenus factum fuiſſet; ſiquidem in dicto tractatu peculiariter decernitur, quod ante Depoſitum non poſſit D. Sabaudiæ Dux ingredi poſſeſſionem, in tantum quod re ipſa Pax Monaſterienſis mandat præciſe præſentem fore, atque paratam pecuniam quando loquitur de Inveſtituræ confeſſione, & ſic etiam ex hoc capite Orator Sabaudus ſe excludit ab ipſa Inveſtitura, dum petit eam ad formam Pacis Monaſterienſis, non obſtantibus prætenſis oblationibus, minus legitime, tempore incongruo, re haud integra, verbaliter, & non re ipſa (ut aſſeritur) factis, & prout latius deductum, & oſtenſum fuit in ſerioſo Proceſſu formiter agitato, citato D. Sabaudiæ Duce in ſuprema Curia Aulica, ubi ſuper præmiſſis omnibus fuit conteſtata, & proſequuta lis, nunc ad expeditionem redacta, & impedita morte ſolum Auguſtiſſimi Cæſaris rec: mem: unde nunc non poteſt citra Juris publici offenſam, abſque cognitione dictorum, actorum velo levato, avocari.

Quibus ſtantibus dubio procul, quodvis Decretum perventum, ſeu perventurum ab Electorali Collegio in præjudicium Sereniſſimi Mantuani Ducis ſubſiſtere nequit, tanquam nullum, parte non vocata, ad meram obreptionem & ſubreptionem adverſantium emanatum; qua de re, recurrendo Agentes prædicti Mantuæ Ducis Sereniſſimi, ſupplicite rogant, ſublato quocunque præjudicio, quodvis Decretum illi damnoſum revocari, & annullari ac omni meliori modo circumſcribi, totumque negotium ad inclytum Conſilium Aulicum, coram quo pendet, remitti, reducendo illud ad terminum Juris & Juſtitiæ, prout ſolent; alias ſolemniter, & enixe proteſtantur, & declarant, nunquam eundem Sereniſſimum Ducem Mantuæ aſſenſurum, & ſemper reclamaturum, & de ejus Juribus clementiori tempore pro dicta remiſſione & reductione acturum, & recurſurum; nec velle eadem Decreta ſibi obeſſe poſſe: obſequenter ſupplicando præmiſſa omnia, præſentemque proteſtationem, ac declarationem, in actis Collegii Electoralis ſeu etiam S. R. I. redigi opportunasque teſtimoniales ad æternam rei memoriam concedi. Mantuæ die 28. Julii Anno 1658.

Johannes Baptiſta Cardus
Patrimonialis.

VI.

Käyſers Leopoldi Citation an Hertzog Ferdinand Carl von Mantua, und deſſen Räthe, wegen ihrer verfallenen Lehen- und Erb-Güther, worinn auch der mit den Frantzöſiſchen und Spaniſchen Miniſtern gemachte Tractat vor null und nichtig erkläret worden, de Anno 1701.

LEOPOLDVS Divina favente clementia Romanorum Imperator ſemper Auguſtus &c. Nullum plane omnium Noſtrorum Sacrique Imperii Vaſallorum ac Subditorum, vel ex ſacro ſancto homagii elogio nobis præſtito communibusque ſubjectionis clientelaris ac Vaſallagii legibus & conſtitutionibus latere poteſt, quam Nobis, Sacroque Romano Imperio debeant fidem & obedientiam, quemque in modum commoda Noſtra promovere, damna vero avertere, & ſi quid contra Nos, Perſonam, honorem, dignitatem aut ſtatum Noſtrum a quocunque agi intelligant, omnibus viribus impedire, Nosque ut primum monere teneantur; Quamquam igitur nihil Nobis certius ſanctiusque perſuadere potuiſſemus, quam ut & Ferdinandus Carolus Mantuæ Dux, ejusque Conſiliarii ſibi ſemper cordi habuiſſent, ac ea quidem imprimis Occaſione, qua Dux Andegavenſis poſt præmaturum Noſtri quondam Fratris & Nepotis Caroli II. Hiſpaniarum Regis Catholici obitum, regna, ditionesque Hiſpanicas, ac omnia feuda Imperialia, inter illa Ducatum quoque Mediolanenſem violenter uſurpaverat, atque Avi ſui Galliarum Regis Ludocivi XIV. armis occupaverat, eidem omni poſsibili modo reſtitiſſent, eaque omnia feciſſent, quæ in ejusmodi caſibus fideles Imperii Vaſallos ac ſubditos decet; Nihilo tamen minus jam tum per univerſas Germaniæ, Italiæ, totiusque Europæ plagas fama percrebuit, imo res ipſa atque eventus docuit, quam criminoſa abjecti animi vilitate memoratus Dux, ejusque conſiliarii, præſertim vero N. Beretti & N. Fiani, Nos, ſacrumque Imperium circumvenerint, ac interea dum Dux ſuam Sanctitatem Romæ per Ablegatum ſuum Beretti: Nos vero per alios de devotionis ſuæ conſtantia certiores redderet, ſeque nihil in Noſtrum ac Sacri Imperii præjudicium permiſſurum, nihilque ſine præſcitu & conſenſu Noſtro facturum, per omnia ſacra juraret, per præfatum Fiani aliosque, cum Galliæ miniſtris perfide convenerit, eisque, non obſtantibus omnibus ſalutaribus dehortationibus & monitis, auxilioque militari a ſua Sanctitate oblato, atque accurſante Exercitu Noſtro Cæſareo ſola auri Gallici aviditate fortalitium ac Urbem Mantuæ ſummo cum ſtatuum & ſubditorum mœrore, nulla ſuadente ratione, nullo urgente periculo, imo ne vel unico hoſtilis tormenti globo, vel alia minima violentia provocatus tradiderit, proque eorum commeatu aliquot centena boum paria ſubminiſtraverit; Cum igitur nefanda ejusmodi felonia non modo ad ultimum Italiæ excidium, copioſique ſanguinis humani profuſionem tendat, ſed & ad maximum Noſtrum ſacrique Imperii detrimentum vergat, eoque in Cæſareæ Majeſtatis Noſtræ & Rebellionis crimen abeat, atque idcirco graviſsimam indignationis Noſtræ Cæſareæ aliasque pœnas Imperialibus Conſtitutionibus præſcriptas mereatur; Hinc eundem Ferdinandum Carolum, ejusque Conſiliarios, imprimis vero dictos N. Beretti, & N. Fiani vigore præſentium citamus & vocamus, ſerio diſtricteque mandantes, ut intra terminum duorum menſium, a die citationis hujus Noſtræ Cæſareæ eisdem inſinuatæ proximæ ſubſequentium quorum viginti dies pro primo, alios dies viginti pro ſecundo, reliquos vero viginti dies, pro tertio ultimo, & peremptorio termino præfigimus, aut ſi iſte dies Juridicus non eſſet, ad proximum ſubſequentem coram Nobis, Conſiliove Noſtro Imperiali Aulico ubicunque locorum illud fuerit, per ſe, vel per Procuratorem ſuum legitimum & ſufficienti mandato inſtructum certo & infallibiliter compareant, audituri & viſuri omnia bona ſua feudalia & allodialia ab ipſis poſſeſſa reſpective caduca & Fiſco noſtro Cæſareo delata eſſe, & declarari, aut cur ejusmodi declaratio contra eosdem fieri non debeat, cauſas juri conſentaneas allegaturi & probaturi, dictumque proceſſum per Juris terminos ex legum præſcripto, usque ad ſententiæ publicationem proſecuturi, certi cæteroquin, quod ſive ita comparuerint, ſive non, abſentia vel contumacia eorum non obſtante, nihilo ſecius, ad ulteriorem fiſcalis Noſtri Imperialis inſtantiam, ad ea procedatur, quæ Juris & Juſtitiæ rationi conſentanea videbuntur. Præterea quoque Capitulationem, ſeu Tractatum cum Gallicis & Hiſpanicis Miniſtris initum harum vigore caſſamus & annullamus, ſerioque & ſub banni Imperialis, ejusque publicationis & executionis pœna mandamus, ut ab iis penitus abſtineant, partesque Gallicas prætenſas Hiſpanicas confeſtim deſerant, eorumque militiam dimittant, imo & armis propulſent, atque ordinationibus Noſtris Cæſareis in omnibus ſe ſubmittant nili dictam banni Imperialis, ejusque publicationis & executionis pœnam incurrere maluerint. De quo nos eosdem certiores redditos voluimus per præſentes manus Noſtræ ſubſcriptione & Sigilli noſtri Cæſarei appreſsione munitas & datas Laxenburgi 10. Maji 1701.

VII.

Käyſers Leopoldi Patent an die Mantuaniſche und Montferratiſche Officialen und Unterthanen, ihren bisherigen Herzog Ferdinand Carl, keinen Gehorſam mehr zu leiſten, de Anno 1701.

LEOPOLDVS divina favente Clementia Romanorum Imperator, ſemper Auguſtus. Noſtris & Sacri Romani Imperii fidelibus dilectis N.N. Feudorum Noſtrorum Imperialium Ducatus Mantuæ & Montisferrati Præſidibus, Magiſtratibus, Officialibus & omnibus cujuscunque Status & ordinis ſubditis & incolis gratiam Noſtram Cæſaream & omne bonum. Palam eſt ac publicum, quem in modum veſter quondam Dominus & Mantuæ ac Montisferrati Dux Ferdinandus Carolus præter omnem expectationem Noſtram, & non attento ipſi oblato Noſtro auxilio militari, eluſisque omnibus ſalutaribus monitis atque argumentis eidem nomine noſtro ſæpius propoſitis, urbem ac fortalitium Mantuæ nulla ſuadente ratione, nullo urgente periculo, & ne ullo quidem globo tormenti hoſtilis impetitus aut provocatus in extremum Statuum illorum & ſubditorum exterminium totiusque Italiæ detrimentum, inprimis vero in immenſum Noſtrum & Sacri Imperii præjudicium & damnum militi Gallico & Hiſpanico tradiderit.

Quemadmodum autem ob graviſſimam ejusmodi in læſæ Majeſtatis Noſtræ Cæſareæ rebellionisque crimen abeuntem feloniam ipſe non minus ac Ejusdem Conſiliarii nefario Conſilio ſuo, ſtudioque ad id concurrentes, & inprimis quidem N. Beretti & N. Tiani pœnas legibus communibus & Conſtitutionibus Imperialibus præſcriptas commerentur, ita quidem illos ad videndum bona ſua feudalia & allodialia reſpective caduca & Fiſco Noſtro Cæſareo delata eſſe, & declarari, hodierna die citavimus. Vos autem omnes & ſingulos harum vigore Patentium Noſtrarum a juramento eidem Ferdinando Carolo præſtito, ejusque obſervantia, omnique obſequio & obedientia abſolvimus, ſtricte, ſerioque & ſub graviſſima indignatione Noſtra Cæſarea aliisque pœnis in refractarios & inobedientes Imperii Vaſallos & ſubditos ſtatutis firmiter inhibentes, ne eidem amplius adhæreatis, neque vos ſubmittatis, obedientiamve præſtetis, aut ullum ipſi Tributum, Cenſumve, aut reditum pendatis, multo minus vero Gallis, Hiſpanisve annonam, commeatum, apparatumque bellicum, aut aliud auxilium quocunque etiam ſub prætextu præbeatis, quin potius illos illorumque copias militares a cervicibus veſtris armata manu atque omni, quo poteſtis robore & vi propulſetis; Cæterum vero Nobis ſolis juſſibusque Noſtris Imperialibus vos obedienter ſubmittatis, nec ullam jurisdictionem niſi Cæſaream Noſtram agnoſcatis, eoque gratiam Noſtram Cæſaream & onerum ſublevationem; quam quidem clementer vobis offerimus, mereamini, niſi ſequiorem in eventum, interitum & ruinam veſtram vos ipſimet vobis parare & adſcribere, graviſſimasque pœnas ſupradictas incurrere volueritis, de quo vos certiores reddere voluimus per præſentes manus noſtræ ſubſcriptione & ſigilli Noſtri Cæſarei appreſſione munitas. Quæ dabantur Laxenburgi 20. Maji 1701.

IIX.

Käyſers Joſephi Achts-Erklärung wider Hertzog Ferdinand Carl von Mantua, de Anno 1708.

NOS JOSEPHVS *Divina favente clementia electus Romanorum Imperator, ſemper Auguſtus, ac Germaniæ, Hungariæ, Bohemiæ, Dalmatiæ, Croatiæ & Sclavoniæ &c. Rex, Archidux Auſtriæ, Dux Burgundiæ, Brabantiæ, Styriæ, Carinthiæ, Carniolæ &c. Marchio Moraviæ, Dux Lucemburgiæ, ac ſuperioris & inferioris Sileſiæ, Würtembergæ & Teckæ, Princeps Suevia, Comes Habspurgi, Tyrolis, Ferretis, Kyburgi & Goritiæ, Landgravius Alſatiæ, Marchio Sacri Romani Imperii Burgoviæ, ac ſuperioris & inferioris Luſatiæ, Dominus Marchiæ Sclavonicæ, Portus Naonis & Salinarum &c. &c.*

Univerſis & ſingulis Sacri Romani Imperii Electoribus, aliisque Principibus Eccleſiaſticis & Secularibus, Præſulibus, Comitibus, Baronibus, Dominis, Militibus, Nobilibus, Clientibus, Præſidentibus, Vice-Gerentibus, Capitaneis, Vice-Dominis, Præfectis, Gubernatoribus, Caſtellanis, portuumque, pontium ac paſſuum quorumvis Cuſtodibus, nec non urbium, civitatum, oppidorum & quorumcunque locorum ac Communitatum Rectoribus, Conſulibus, Burgimagiſtris, Judicibus, Poteſtatibus, officiariis & Civibus, tam in Italia quam alibi exiſtentibus ac generaliter omnibus Noſtris & Sacri

Sacri Imperii Feudatariis, ſubditis atque fidelibus, cujuscunque ſint ſtatus, gradus, ordinis, conditionis, dignitatis aut præeminentiæ, præcipue vero ſtatibus, Præſidibus, Magiſtratibus, Senatoribus, Officialibus, ſubditis, vaſallis, atque Incolis noſtrorum Sacrique Imperii Ducatuum Mantuæ & Montisferrati, ac ſingulorum locorum & terrarum eo pertinentium, haſce literas Noſtras Patentes aut earum exempla rite tranſumpta viſuris, lecturis, vel legi audituris, ſalutem, benevolentiam & Gratiam Noſtram Cæſaream ac omne bonum. Quam propenſa voluntate illos omnes proſequimur, qui memores Vaſallagii ſui homagiique Romanorum Imperatori præſtiti fidelitatem debitam atque obedientiam pro Sacri Romani Imperii emolumento demonſtrant, tam juſta in cæteros ira commovemur, quos, poſtpoſita ipſiusmet jurisjurandi religione, ad perfidiam & opera memorato Imperio noxia abominandis auſibus deflexiſſe reperimus. Sane in comperto eſt juramentum iſtud, quo Ferdinandus Carolus Dux Mantuæ, cum Ducatus hujus Inveſtituram a pientiſſime defuncta Sacra Cæſarea Majeſtate, Domino & Genitore noſtro colendiſſimo obtinuit, dilucidis eſt verbis profeſſus, *Romanorum Imperatoribus & Regibus, Sacroque Romano Imperio, in perpetuum & contra omnes homines fidelem ſe & obedientem eſſe velle ac debere, nec ſcientem in conſilio ſeu tractatu, per ſe vel alium, conſenſu & facto, ubi aliquid quocunque modo contra perſonam, honorem, dignitatem ac Statutum, aut in damnum detrimentumque Cæſaris agatur ſeu concludatur, ullo unquam tempore futurum, quin potius honorem ac commodum Ejusdem ſacrique Imperii, pro cunctis viribus adjuturum, promoturumque, & ſi quid hiſce contrarium intellexerit, in Cæſaream illud notitiam deducturum, ac denique ea omnia ſedulo facturum, quæ obedientem Principem & Vaſallum Imperialem agere & præſtare decet convenitve.* Ut propterea nemo inter moratiores gentes ſibi recte imaginari potuiſſet, dictum Ferdinandum Carolum eo proceſſurum fuiſſe, ut rupto tam Sacro Sancto ſolennique vinculo foret habenas menti perfidæ laxaturus; cum præſertim iis temporibus, quibus de clandeſtinis ejusdem cum Rege Galliæ conſiliis initoque fœdere de tradenda Urbe ac Caſtellano Mantuæ, Imperialis Feudi noſtri, continuus rumor tam ante quam poſt obitum Hiſpaniarum Regis Caroli ſecundi circumferebatur, piisſime defuncta Majeſtas Cæſarea, Dominus ac Genitor noſter perpetuo colendus, non intermiſerit, per ſuos in Italia Legatos & commiſſarios præfatum Ducem benigne ac ſerio adhortari, ut fidei tam ſancte erga Cæſarem Romanumque Imperium obligatæ conſcius, ab ejusmodi nefandis, & Majeſtati Cæſareæ, Imperio Romano, univerſoItaliæ, cauſæ communi, & ipſimet Duci longe perniciosiſſimis deſiſteret cœptis, ac ſaltem Neutri Parti addictus ſtaret: Auſus eſt tunc ille quidem hoc fœdus malitioſe pernegare, deditq; de amplectenda Neutralitate ac perenni in Cæſarem ſtudio repetitam ſæpius & juratam fidem ac prolixe aſſeveravit, nihil ſe in Cæſaris Imperii ve præjudicium ulla ratione commiſſurum, rem ullam absque Cæſareæ Majeſtatis præſcitu conſenſuque facturum, nulli ſuſpicioni daturum anſam, ſed, ad omnem eam potius tollendam, eſſe curaturum, ut pro majore ſua & totius Italiæ ſecuritate Urbs Mantuana neutrali præſidio muniretur. Quam fraudulentus autem malignusque hic prætextus fuerit, non alio fine, quam ut poſſet pertinacem auri Gallici amorem, & jam initum cum Rege Galliæ ac Duce Andegavenſi fœdus occultare, Mundoque univerſo fucum facere, feralis experientia evidenter docuit; dum inter falſas, crebrius repetitas, & eodem adhuc die, quem ſic dictis Hiſpano-Gallicis copiis pro ingreſſu in ipſam Mantuam deſtinarat, novo jurejurando firmatas ſponſiones, & perpetuæ ſuæ ac inviolabilis in Cæſaream Majeſtatem ſacrumque Romanum Imperium devotionis ac fidei teſtationes jam dictam Urbem ac Fortalitium, poſthabitis tot ſalutaribus adhortationibus & monitis, neglectis amplisſimis ipſi a Cæſarea Majeſtate propoſitis conditionibus, contemto neutrali auxilio militari, nulla conſideratione Cæſarei adventantis Exercitus habita, nullo periculo urgente, nulla inſtante vi aut minima hoſtilis tormenti exploſione, ſed ſolo auro Gallico impellente, cum immenſo ſereniſſimæ Conjugis poſtmodum defunctæ, atque omnium ſubditorum mœrore acerrimo, publicis Noſtris & Imperii hoſtibus proterve tradidit. Inauditum hoc perfidiæ exemplum, ut ſacra Cæſarea Majeſtas reprimeret, citationem adverſus memoratum Ducem jam anno milleſimo ſeptingenteſimo primo decrevit, ut feloniæ læſæque Majeſtatis reus feudalia ſua & allodialia Imperio innexa bona audiret declarari, in Fiſcum Imperialem incidiſſe, & contra ſe juxta reliquas manifeſti juris & Conſtitutionum Imperialium leges agi; ſed quicquid decretum, publicatum, actumque eſt, non tantas præter omnium prudentum expectationem vires habuit, ut vel ipſa præ-

fati Ducis nefasta molimina ulterius sisteret; quippe qui eo adhuc audaciæ devenit, ut ordinationes Cæsareas diversis contomeliis in lucem editis prosciderit; commercium suum cum hostibus Imperii tanquam necessarium, utile ac honorificum per alienas, rogatu ipsius evulgatas literas jactitarit, declarationem belli adversus Galliam, Andegavensem Ducem, eorumque Adjutores & Adhærentes expressim e consulto universalium Imperii Comitiorum a Nobis factam floccipenderit, spretisque Avocatoriis & omnibus aliis resipiscentiæ inducendæ mediis, infensissimum Cæsareæ Majestati sacroque imperio animum suum, quo potuit loco & modo, manifestarit. Horret animus hic commemorare, quæ Dux dictus tum in Divi Parentis nostri, gloriosæ memoriæ, tum Nostram in Personam committere ausu temerario & detestando non est veritus: Divino judicio hæc speciatim relinquimus, quæ in publicum proferri communis honestas prohibet. Patet interim, quid palam actum sit, quando Dux sæpenominatus non modo concreditos sibi a Deo ac Cæsare subditos ad militem Cæsareum Fœderatumque hostiliter invadendum per literas patentes excitavit, sed etiam ad declaratos Imperii hostes, jam animo iis & auri desiderio conjunctissimus, suum corpus transtulit, eorundemque Exercitui in Italia cum imperandi facultate præfectus, nihil omnino prætermisit, quo Nostris Fœderatorumque Nostrorum armis & rationibus nocumentum ac perniciem inferre posset.

Quæ cum ita se habeant, atque Aureæ Bullæ Imperiali, Constitutioni pacis publicæ, aliisque Recessibus ac legibus fundamentalibus Imperii, nec non approbatis a potestate Cæsarea novissimis Comitialibus conclusis, Nostroque supremo muneri, juratæ Capitulationi, & apertæ justitiæ sit consonum, ut sæpius dicti Ferdinandi Caroli enormia, notoria, ac permanentia feloniæ, fractæ pacis, læsæque Majestatis crimina suppliciis debitis afficiantur, simulque Nostri & sacri imperii per Italiam Principes & Vasalli, communes hoc in genere, (si præter Nostram aut Successorum Nostrorum spem omnem deliquerint) cum Germanis leges & pœnas agnoscant; Idcirco manifestis his omnibus cæterisque justis causis permoti, consilio desuper habito, animoque deliberato ac de Cæsareæ potestatis plenitudine per sententiam hanc Imperialem, supra nuncupatum Ducem Ferdinandum Carolum excludimus, exuimus, & privamus, excluſumque, exutum & privatum declaramus & denunciamus omnibus & singulis, quæ ab Imperatoribus Nostris Prædecessoribus, ac Nobis sacroq; Romano Imperio unquam habuit vel habet, Privilegiis, gratiis, emolumentis, immunitatibus, libertatibus, juribus, regalibus, honoribus, officiis, titulis, feudis, proprietatibus, expectantiis, terris, bonis, etiam allodialibus, hominibus & subditis, ubicunque existant. Decernimus, declaramus, & denunciamus eundem in Nostrum & Sacri Romani Imperii bannum omnesque illas pœnas, quæ istiusmodi decretis, declarationibus & denunciationibus de jure vel consuetudine comprehenduntur, ipso facto incurrisse: Corpus etiam ipsius Ferdinandi Caroli, hactenus Mantuæ & Montisferrati Ducis, sic omnibus permittimus, ut, qui Nostra & Imperii pace & tutela privatus omniumque persecutionibus culpa & facto proprio expositus est, impune offendi queat. In hibemus omnibus & singulis Imperii membris tam in Germania quam in Italia, cujuscunque status vel conditionis sint, ne ullum cum eo commercium habeant, ipsumve clam retineant, domo vel hospitio excipiant, cibent, potent, vel aliqua re juvent, aut ipsi quidquam exhibeant, ad ipsum mittant vel ab ipso accipiant, vel in tutelam sumant; Secus facientibus easdem pœnas irrogamus. Præcipimus ejus quondam Vasallis, statibus Provincialibus, Præfectis, subditis, Domesticis, tam Ecclesiasticis, quam Secularibus, ne amplius eum recognoscant, neque ab ipso vel ejus nomine ab aliquocunque mandatum aliquod accipiant, multo minus eidem adhæreant, aut ipsum sequantur, sed solum Nobis, atque iis, quos illis præfecimus, vel pro temporis ratione præfecturi sumus, se obedientes & morigeros præstant. Mandamus omnibus & singulis ipsum adhuc sectantibus tam primoribus quam gregariis militibus, ut secundum emissa mandata Avocatoria ab illo & aliis Nostris hostibus quam primum secedant, & Nobis sese adjungant, nullatenus illum aut illius socios defendant, vel invasionibus aut consiliis adversum Nos, Sacrum Romanum Imperium, ejusdemque fideles Status & per Italiam Vasallos, vel nostros eorumque subditos aut Foederatos opem ferant, sed contra ipsum ejusque Adhærentes omnem Nobis & Foederatis Nostris operam adhibeant, eoque gratiam & Clementiam nostram Cæsaream conciliare satagant. Absolvimus omnes illos, qui quocunque modo ipsi conjuncti vel obstricti fuerunt, vel etiamnum se conjunctos aut obstrictos esse putant omni homagio, obligatione, officio, oppignoratione, conventionibus & pactis qualiacunque vel cujuscunque tenoris sint, utpote quæ post læsæ Majestatis fractæque pacis & feloniæ supra dictæ crimen, irrita & invalida sunt, & pro irritis invalidisque declarantur & denunciantur, nec quenquam obligare possunt vel debent. Statuimus omnes & singulos ejus asseclas, qui Nobis & Sacro imperio qualitercunque subjecti sunt respective in Bannum, & Ecclesiasticorum jurium ac bonorum privationem, omnesque alias in Constitutionibus Imperii vel a nobis expressas poenas similiter ipso facto incidisse, taliterque declaratos & denunciatos censeri, ac si deprehendantur bonorum confiscatione & poena capitali plectendos, atque alios quoscunque pro merito puniendos esse, qui his Nostris decretis, declarationibus denunciationibus, absolutionibus, admonitionibus, jussionibus, mandatis, & interdictis contraveniunt, vel non plenarie obtemperant. Tollimus postremo & abolemus omnes & singulas gratias, Privilegia, libertates & consuetudines, a Nobis vel a Nostris in Imperio Prædecessoribus antehac concessas, vel confirmatas, quæ hisce aliquo modo adversari, vel contra ea allegari possent, quibusvis verbis vel clausulis conceptæ vel firmatæ forent; Serio volentes, ut earum nulla quenquam, cujuscunque dignitatis, status, vel conditionis sit, ab omnibus hisce Nostris Constitutionibus, vel aliqua earundem, ulla ratione eximere, contra easdem tueri, vel protegere debeat aut possit. Omnia de Cæsareæ Authoritatis & potestatis Nostræ plenitudine: Harum vigore Literarum Patentium, quæ dabantur in civitate Nostra Viennæ die trigesima mensis Junii, Anno Domini millesimo, septingentesimo octavo, Regnorum Nostrorum [illegible], Romani decimo nono, Hungarici vigesimo primo, Bohemici vero quarto.

Josephus.
(L.S.)
Vt. Frid. Carolus Comes de Schönborn.

Ad mandatum Sacræ Cæsareæ Majestatis proprium
Lutzo Dolberg.

Von den Hertzogen zu Modena.

I.

Donation, worinn die Käyser Lotharius und Ludovicus Ottoni Estensi, Comachio geschencket, de Anno 844.

IN CHRISTI NOMINE AMEN. Anno ab ejusdem Nativitate millesimo sexcentesimo, Indictione tertia decima, die vero decima mensis Martii.

Hoc est Exemplum donationis Comacli factæ per Lotharium & Ludovicum Imperatores Othoni Estensi Tenoris, de quo in fra IV.

In nomine Domini Dei & Salvatoris nostri JEsu Christi, H. Lotharius, & H. Ludovicus Divina ordinante Providentia Imperatores Augusti, Dilecto, Equiti nostro Othoni Estensi, ob beneficia, & merita Henrici Patris, ac ipsius in Nos, regnique nostri fidelem dilectionem, dedimus, damusque Comaclum cum toto territorio, & aquis, Paludibus, Sylvis & piscariis ab uno capite ad Insulam Laureti, seu Canarioli, ab alio vero ad Iusulam lacus, & inde ad Territorium usque ad aquas Ravennæ; inde ad austrum per Padum ad Fluvium de Fine & occidentem versus ad Territorium usque Episcopi Ferrarienſis: Si quis autem hanc nostram concessionis authoritatem irritam facere tentaverit emunitatis mulctam, id est, argenti lib. XXX. prædicto Equiti persolvere cogatur, & ut hoc concessionis præceptum diuturnis temporibus in suo robore permaneat, atque ab omnibus verius credatur, & diligentius observetur, manus nostræ Subscriptione subter annotavimus:

Ego H. Lotharius misericordia Imperator subscripsi.

Ego H. Ludovicus Imperator subscripsi.

Datum Menſe Majo, die vigesimo, Anno Imperii Regnorum Quarto, Indictione undecima, Actum in Palatio Regis Aquisgrani.

II.

II.

Käyſers Friderici I. Privilegium, der Stadt Comachio ertheilet, Anno 1177.

IN nomine Sanctæ & individuæ Trinitatis Fridericus divina favente clementia Romanorum Imperator ſemper Auguſtus. Notum ſit omnibus noſtro Regno Regentibus qualiter noſtri Piſcatores Comaclenſes noſtræ Celſitudinis clementiam poſtulaverint, ut eos continua foveremus tuitione noſtri Mundiburgi pagina confirmamus, & corroboramus omnes eorum proprietates, & Jura tam Piſcaria, quam Salinas & Sylvas a portu primario usque ad Sylvam Adriani & callo, usque campo & pra[illegible]o præexiſtente in Argine de Pereo, & a Coduli elloai, & a medio lacuſato usque in mari, ſeu Canali Sidini usque in mari, & a carbonnario usque in mari, tam aquas fluentes quam ſtagna, & tam Sylvas quam Valles, & tam Inſulas quam Stadia, & tam piſcationes quam Venationes, & aucupationes, ſicque Capellationes & tam Sylvas quam Mudas inde Sidini & Jauro, ſeu falu & fia, ſeu volana, & Valledi Cotoni & Ribo Angelum, ſeu Fronti, & ramo de ganga, & albarita, ſeu iliſeta & arceli malo & Venearita, & porci Lione & porcilia, & Syloa, quæ vocatur Bucariſſo præexiſtenti usque in Mare, quæ ſub potiolo & Rovitula, ſeu tribia & virſiniſe & tercione ſeu liliado, atque acine de quinta, & ſeu latio, & Margarita, ſeu ſpadicula & carpanicula, ſeu Auguſta, & foſſa de porco atque Caldiolo & ſangula, & Jiniſilua, ſeu Sorbaria & Gaurioni, ſeu Lodilida, & abire, ſeu Silicata, una cum terris Vineis & cum omnibus ad infratas res pertinentibus integriter jubemus itaque ut nulla perſona hominum ſive publica ſive privata, ſive militaris ſive Curialis cujuscumque prædii vel conditionis ſit, tam etiam dignitatis quam religioſitatis liceat introire vel intromittere, ſeu invadere vi vel clam de ſupra ſcriptis noſtris rebus ſive de aliis noſtris proprietatibus Mobilibus ſeſeque moventibus ubicumque conſiſtant, & tam illis quæ nunc habetis, quam ex illis, quæ in ancea habueritis, niſi noſter proprius fluentius ſemel per omne biennium ad legem & Juſtitiam faciendam eam duodecim homines aliter nulli liceat vobis exquirere, vel tollere ullum tributum, ſive fodium, vel aliquod teloneum, neque Comendationem, neque hoſpitium facere repatum a vobis non exigatur in portu vel in ripa, neque in foro ullum teloneum bannum vero nullum ſuper vos ponatur ultra centum orzioden controverſiam vel litem nemo vobis imponat, niſi juſte, & legaliter ſed ſalvi, & illæſi in omnibus permaneatis omnino in omnibus temporibus & quiete & pacifice vivatis absque omnium hominum rumore & controverſia. Si quis hominum hujus noſtri Mandiburgi confringere ſive in toto vel in parte ſciat compoſitum auri optimi mancaſeos duo millia medietatem cameræ noſtræ & medietatem vobis veſtrisque heredibus quod ut verius credatur, diligentiusque ab omnibus obſervetur, manibus noſtris propriis roborantes anulum, vel anuli noſtri impreſſione inſigni juſſimus quam petitionem petiit Joannes Pronus & Ruffo Conſules ac potentes & pro omnibus Comaclenſibus & pro illorum heredibus in perpetuum, hujus rei teſtes ſunt Corradus de Bellaute, & Petrus transverſaria Joes: Diaconus Zedricus, Joes: Garivaldus Appianus & Rodulphus & alii plures.

Signum Dni. Friderici Rom. Imp. Invict.
Ego Philippus Cancell. Italiæ recognovi.
Ego Prothonotarius hanc paginam ſcribere juſſi.
Acta ſunt hæc Anno Dominicæ incarnationis 1177.

Datum apud Ravennam d. 16. Jun. Regnante Friderico Rom. Imp. glorioſiſſ. Anno regni ejus Imper. XXIIII.

III.

Käyſers Friderici II. Privilegium, worinn er die Stadt Comachio als ein ſonderbares Reichs-Lehen, in den Schutz des Heil. Röm. Reichs genommen, de Anno 1211.

FRIDERICVS Secundus, Divina favente Clementia, Romanorum Imperator, Semper Auguſtus &c.

Nos attendentes Fidem puram, & devotionem ſinceram, quam ad Nos univerſi Cives Civitatis Noſtræ Comacli Fideles noſtri ſemper habuerunt, & habent de ſolita gratia noſtra, qua bene meritos & Fideles Imperii noſtri conſuevimus intueri, Civitatem ipſam tanquam ſpeciale Domanium Imperii, & omnes Cives ejusdem, tanquam ſpeciales Homines, & Piſcatores noſtros ſub protectione & defenſione noſtra, & Imperii recipimus, & habemus eis de abundantiori gratia in perpetuum confirmantes villas, ſylvas, Portus, aquas, prata, poſſeſſiones & omnia alia tenimenta & Jura, nec non & omnes libertates & immunitates, quas tam in ripaticis, aquaticis, piscariis, & prædictis aliis dudum temporibus Domini Imperatoris Friderici Avi & Domini Imperatoris Henrici Patris Noſtri, recordationis inclytæ &c. Et usque ad hæc felicia tempora noſtra tenuerunt, ſicuti eis omnibus uti ſunt rationabiliter & quiete ſalvo in omnibus Jure Imperii, &c.

Mandantes &c.

Ad hujus autem protectionis & confirmationis noſtræ memoriam & robur perpetuo valiturum præſens ſcriptum fieri juſſimus, Majeſtatis noſtræ Sigillo munitum.

Hujus vero rei teſtes ſunt B. Patriarcha Aquileinenſis & Panormitanus, Archi Epiſcopus Bambergenſis, S. Ratisbonenſis Imperialis Aulæ Cancellarius, Brixiens. Cuſiens. Mutinens. Regiens. & Imolens. Epiſcopi, Dux Saxoniæ, Dux Meraniæ, Dux Carinthiæ, Landgravius Thuringiæ, Comes N. de Noremberg, Comes &c. & Naſſoviæ Comes S. de Spanheimb Gunradinus, & Riccardus Imperialis Aulæ Camerarius, & alii quamplures &c.

Ego Sifridus, Dei gratia Ratisbonenſis Epiſcopus Imperialis Aulæ Cancellarius, Vice Domini Colonienſis Archiepiſcopi, & totius Italiæ Archi Cancellarii, recognovi.

Acta ſunt hæc Anno Dominicæ Incarnationis milleſimo, ducenteſimo trigeſimo primo, Menſe Januarii, quintæ indictionis, Imperante Domino Noſtro Friderico Secundo, Dei gratia invictiſſimo Romanorum Imperatore ſemper Auguſto, & Siciliæ Rege, Anno Imperii ejus Romani Duodecimo, Regni Septimo, & Regni Siciliæ trigeſimo quarto, Feliciter, Amen. Datum Ravennæ Anno, Menſe & Indictione præſcriptis.

IV.

Käyſers Caroli IV. Lehen-Brieff, worinn er die Marggrafen von Eſte mit Comachio belichen, de Anno 1354.

Carolus Dei gratia Romanorum Rex ſemper Auguſtus & Bohemiæ Rex &c. Nos &c.

NObiles ALDOBRANDINVM, Nicolaum, Fulconem, Ugonem & Albertum, Filios quondam Nobilis, Ubizonis Marchionis Eſtenſis, fideles noſtros dilectos, quorum fidei puritas, & præclara ſuorum majorum obſequia exhibita, plurimum recommendant, cum omnibus bonis ſuis, mobilibus & immobilibus & ſe moventibus ſub Sacri Imperii & noſtra protectione & defenſione recipimus, ſpecialiter, ac præſentis ſcripti patrocinio communimus; Inſuper concedimus, donamus, transferimus, & largimur Regia liberalitate, & ex certa ſcientia in perpetuum ſupra ſcriptis Fratribus Aldobrandino, Marchioni Eſtenſi, Nicolao, Fulconi, Ugoni, & Alberto & eorum heredibus, ſeu Succeſſoribus legitimis &c. nec non Dondacchio de Malvicinis de Fontana de Civitate Placentiæ, & Philippo de Murano, Jurisperito, & officiali Marchionis præfati, ipſorum Ambaſciatoribus & Procuratoribus &c. per nos noſtrosque Succeſſores in perpetuum, Jure Nobilis Feudi, Comaclum, ſive Terram Comacli, Valles, Terram cultam & incultam, nemora & buſoos, venationes & Sylvas, piſcationes & aquas ſalſas & dulces dictæ Terræ & civitatis Comacli, ejusdem Dioeceſis ſive Territorii & cum omnibus aliis & ſingulis connexis & dependentibus ab eadem, cum omni honore & Jurisdictione diſtrictu & dominatu, ac mero & mixto Imperio, & Bailia. Concedimus inſuper & in perpetuum per Nos & Noſtros Succeſſores ipſi Aldobrandino, Marchioni & Fratribus antedictis, eorumque Heredibus & Succeſſoribus, nec non Procuratoribus antedictis, omnia alia Jura, Jurisdictiones omnes, titulos, faſces, dignitates, Fodia, Regalia, Vectigalia, pedagia, thelonea, ancidas, in dictis locis, diſtrictu & Territorio, ſuisque omnibus pertinentiis, quæ ad Nos, ac Sacrum Romanum Imperium de Jure pertinent, & pertinere noſcuntur, &c.

Hoc amplius eidem Aldobrandino & Fratribus antedictis, ſuisque heredibus, & Succeſſoribus, nec non eorum Procuratoribus, ut ſupra, auctoritate Regia & ex certa ſcientia confirmamus omnes & ſingulas conceſſiones, largitiones, donationes, liberalitates & munificentias quas libet factas tam in perſonam pro avi ſui, Obizonis a Rudolpho Romanorum Rege, Prædeceſſore noſtro, quam in perſonam Atavi ipſorum Obizonis, Marchionis Eſtenſis a Friderico Secundo, olim Romanorum Imperatore, Prædeceſſore noſtro & in perſonam cujuslibet alterius prædeceſſoris ipſorum, a quibuscumque aliis retro Principibus & Regibus Romanis.

Et pro prædictis Jure Feudi conceſſis iisdem Aldobrandinus, & Fulco in præſentia noſtra conſtituti, ſuis nominibus, nec non una cum præfatis Dondacchio & Philippo Procuratorio nomine antedicto, ad hoc ſpecialiter conſtituti nomine & vice Domino-

rum Nicolai, Ugonis & Alberti, Fratrum absentium, tamen nobis recipientibus noſtro & Succeſſorum noſtrorum nomine, Juramentum corporale Fidelitatis homagii præſtiterunt ſuper omnibus & ſingulis, quæ in Sacramento Fidelitatis habentur, & in ipſius Fidelitatis capitulis continentur.

Datum Mantuæ ànno Domini milleſimo, tercenteſimo quinquageſimo quarto, Indictione Septima, Decimo Sexto Calendas Decembris, Regnorum Noſtrorum Anno Nono.

V.

Käyſers Caroli IV. anderweite Belehnung derer Marggrafen von Eſte mit Comachio, de Anno 1361.

CAROLVS Quartus, Divina Favente Clementia, Romanorum Imperator, ſemper Auguſtus & Bohemiæ Rex, &c.

Habito reſpectu ad conſtantis Fidei puritatem & præclara meritorum obſequia, quibus Nobiles Nicolaus, Ugo, & Albertus, Fratres, Filii quondam Ubizonis Marchionis Eſtenſis, & Nobilis Obizo f. q. Aldobrandini Marchionis Eſtenſis, noſtri & Sacri Imperii dilecti fideles, noſtræ Celſitudini placuerunt &c.

Concedimus de noſtra Imperiali Munificentia, præfatis Nicolao, Ugoni, Alberto & Ubizoni, & eorum heredibus & Succeſſoribꝰ nec non & Nobili Dondacchio de Malvicinis de Fondana de Civitate Placentiæ, ipſorum Ambaſciatori & procuratori, per Nos, noſtrosq; Succeſſores, in perpetuum, Jure Nobilis Feudi Comaclum ſive terram Comacli, Valles, Terram cultam & incultam, nemora & Buſoos, venationes & Sylvas, piſcationes & aquas ſalſas & dulces dictæ terræ & Civitatis Comacli, ejusdem diſtrictus ſive Territorii, cum omnibus aliis & ſingulis connexis & dependentibus ab eadem, cum omni honore, cum Jurisdictione, diſtrictu & dominatu, ac mero & mixto Imperio & Bailia. Concedimus inſuper in perpetuum Noſtro & Succeſſorum Noſtrorum nomine, ipſis & eorum Heredibus & Succeſſoribus, &c. omnia alia Jura, Jurisdictiones, &c.

Confirmamus inſuper ex certa ſcientia, prædictis, Nicolao, Ugoni, Alberto & Ubizoni ipſorumque Heredibus & Succeſſoribus nec non eorum Procuratori antedicto, recipienti nomine, quo ſupra, omnes & ſingulas conceſſiones, largitiones, donatinoes, libertates & munificentias quaslibet, tam progenitoribus ipſorum, quam ipſis a Divis, Rudolpho, Romanorum Rege, & Friderico Secundo, Romanorum Imperatore, & aliis Romanorum Imperatoribus & Regibus, noſtris Prædeceſſoribus factas, ſeu conceſſas, ipſasque omnes & ſingulas ratas & gratas habentes, auctoritate Imperatoria, ex certa ſcientia confirmamus.

Signum Sereniſſimi Principis & Domini Caroli Quarti Romanorum Imperatoris Invictiſſimi & Glorioſiſſimi, Bohemiæ Regis.

Teſtes hujus rei ſunt Venerabiles Erneſtus Sanctæ Pragenſis Eccleſiæ Archiepiſcopus, Joan. Olomucenſis Joannes Argentinenſis, & Paulus Friſingenſis, Eccleſiarum Epiſcopi. Illuſtres Rubertus Senior, Comes Palatinus Rheni, Sacri Imperii Archidapifer, & Dux Bavariæ, Ridalbarus Brunſvicenſis, & Henricus Legnicenſis, Duces Spectabiles, Fridericus Burgravius Norimbergenſis, Joannes & Ulricus Landgravius Lutenbergenſis, Burcardus Burgravius Maidelburgenſis, Magiſter Curiæ noſtræ Imperialis, & Nobiles Spirico de Haſeſemberg, Supremus Cameræ noſtræ Magiſter, Thimo de Oldua, Magiſter Cameræ noſtræ, & Rudolphus de Waidia, & alii quamplures, noſtri & Imperii Sacri Principes, Nobiles & Fideles, præſentium ſub Imperialis noſtræ majeſtatis Sigillo, teſtimonio Literarum.

Datum Norimbergæ Anno Domini Milleſimo tercenteſimo, ſexageſimo primo, indictione decima quarta, Kalendas Januarii, Regnorum noſtrorum Anno XVI. Imperii vero Septimo.

VI.

Käyſers Sigismundi Lehen-Brieff, welchen er Marggraf Nicolao II. von Eſte über Comachio ertheilet, de Anno 1433.

SIGISMVNDVS, Divina Favente Clementia, Romanorum Imperator ſemper Auguſtus, & Hungariæ, Bohemiæ, Dalmatiæ, & Croatiæ Rex, &c.

Pro parte generoſi & Nobilis Nicolai, quondam Alberti, Marchionis Eſtenſis, oblata noſtræ Serenitati Cæſareæ petitio continebat. Item cum claræ memoriæ Carolus Quartus, Romanorum Imperator, Illuſtriſſimus quondam genitor, & prædeceſſor noſter

ſter, Nobiles quondam Aldobrandinum, Nicolaum, Fulconem & Ugonem, ejus Patruos, & Albertum, ejus Patrem, ad Imperialis protectionis, & Defenſionis cum omnibus ſuis bonis mobilibus & immobilibus ac ſe moventibus, gratiam receperit, ipſisque omnibus, ac eorum Filiis, ac heredibus donaverit, tranſtulerit, & largitus fuerit &c. nec non & inſtituerit præfatos ejus patruos, ac Patrem, pro ſe & eorum heredibus, tam maſculis quam fœminis, in perpetuum Jure nobilis Feudi, ad uſum regni do &c.

Et de Civitate, ſeu Terra Comacli, prout in bullis ſeu privilegio dicti olim Illuſtriſſimi Genitoris & Prædeceſſoris Noſtri evidenter apparet, quarum bullarum tenorem hic habere volumus pro ſufficienter expreſſo, quatenus dignaremur ipſum Nicolaum cum ejus Filiis legitimis & legitimatis & ejus bonis ſub protectione noſtra ſuſcepere, atque omnia in dictis bullis contenta & conceſſa de novo donare, & concedere, & jam donata & conceſſa confirmare Nobis humiliter ſupplicavit; Nos volentes &c.

Concedimus noſtra etiam munificentia Cæſarea prædicto Nicolao, Marchioni & ſuis Filiis legitimis & legitimatis per Nos, Noſtrosque Succeſſores in perpetuum, Jure nobilis Feudi, Comaclum ſive terram Comacli, Valles, Terram cultam & incultam, nemora & buſcos, venationes, & Sylvas, piſcationes & aquas ſalſas & dulces dictæ Terræ & Civitatis Comacli cum omnibus aliis & ſingulis connexis, & dependentibus ab eadem, cum omni honore & Jurisdictione, diſtrictu & dominatu, ac mero & mixto Imperio & Bailia. &c.

Datum Ferrariæ, Anno Domini milleſimo, quadringenteſimo, trigeſimo tertio, die decima ſeptima Septembris, Regnorum noſtrorum Anno Hungariæ 47. Romanorum 23. Bohemiæ 14. Imperii vero primo.

VII.

Pabſts Sixti IV. Bulla, worinn er Hertzog Herculi I. zu Modena und ſeine Männlichen ehelichen Leibes-Erben das weltliche Vicariat über Ferrara ertheilet, de Anno 1472

SIXTVS Epiſcopus ſervus ſervorum Dei, Dilecto filio Nobili viro Herculi Duci Civitatis Noſtræ Ferrarienſis, ac in eadem illiusque Comitatu, Territorio & diſtrictu pro Nobis, & Sancta Romana Eccleſia in temporalibus generali Vicario ſalutem & Apoſtolicam Benedictionem. Inter multiplices curas, quibus ex injuncto nobis paſtoralis officii onere premimur, illa nimirum mentis noſtræ pulſat archana, ut circa regimen, & gubernationem Civitatum, Terrarum & Locorum Sacroſanctæ Romanæ Eccleſiæ ſubjectorum viros deputemus idoneos, fide præclaros, providentia circumſpectos, experientia doctos, juſtos, vigiles & prudentes, qui ſtatum & honorem ipſius Eccleſiæ, noſtrumque diligant, pacem ament, concordiam nutriant, ſubditos non gravent, & ſine perſonarum acceptione juſtitiam adminiſtrent, ſicque prudenter & juſte commiſſos ſibi populos regant, dirigant & gubernent, quod iidem populi ſubditi noſtri laudabiles ſe recepiſſe Rectores & gubernatores providos glorientur. Olim ſiquidem fœlicis recordationis Nicolaus Papa Quintus prædeceſſor noſter, quondam Borſium Ducem Mutinæ & Regii, Marchionem Eſtenſem fratrem tuum, dum in humanis ageret, in Civitate noſtra Ferrarienſe, ejusque Comitatu, Territorio & diſtrictu pro nobis & Romana Eccleſia in Temporalibus Vicarium generalem ſuis literis ſub certis modo & forma tunc expreſſis gratioſe conſtituit, ac ſibi Civitatis ejusdem regimen, gubernationem & adminiſtrationem, una cum ejus Comitatu, Territorio & diſtrictu prædictis in eisdem temporalibus pleno jure commiſit, prout in eisdem literis, inde confectis, quarum tenorem hic pro expreſſo haberi volumus, plenius continetur. Cum itaque poſtmodum idem Borſius, qui Conſtitutionis, Commiſſionis & literarum earundem vigore Vicariatum hujusmodi geſſit & adminiſtravit fideliter ſicut Deo placuit, debitum naturæ perſolverit, nullis filiis & deſcendentibus legitimis & naturalibus poſt ſe relictis. Nos integritate ipſius, aliorumque progenitorum tuorum generoſitatem, ſinceritatem fidei ac devotionem, quam ſemper erga Romanam Eccleſiam antedictam & prædeceſſores noſtros geſſerunt hactenus, attendentes ac ſperantes indubie te, ac poſt mortem tuam filios tuos, atque nepotes legitimos & naturales per rectam lineam deſcendentes ſimiliter progenitorum eorundem virtutes & fidei plenitudinem imitando facturos, eoque ferventiori ſtudio erga nos & Eccleſiam prædictam ſemper habituros, quo potiori munere & beneficio vos noveritis inſignitos. Cupientes quoque tam ipſam Civitatem noſtram Ferrarienſem quam illius Cives, qui ut accepimus te mirum in modum diligunt

gunt & venerantur,ac pro eorum pace ſtatu proſpero te, tuosque liberos & nepotes in noſtros inibi vicarios, & ipſius Borſii in Vicariatu prædicto ſucceſſores, conſenſu unanimi habere affectant. Comitatum quoque diſtrictum atque Incolas eorundem, ſublatis quibuslibet diſſidiis,quæ veriſimiliter evenire poſſent in pacis dulcedine & adminiſtratione Juſtitiæ gubernari, ac noſtræ proviſionis ope, ipſorum quieti, onitati & tranquillitati, prout in domino confidimus ſalubriter providere, quodque tu, cui largitor bonorum omnium altiſſimus virtutes plurimas, aliaque gratiarum dona pro ſua largitate conceſit, filii quoque & nepotes prædicti Civitatem, Comitatum & diſtrictum prædictos ad omnipotentis Dei laudem, & gloriam, atque noſtrum & Apoſtolicæ ſedis honorem, ipſorumque Civium & Comitatenſium Comitatus, diſtrictus, utilitatem & pacem ſcietis & poteritis,opitulante Domino, utiliter regere& fœliciter gubernare. Ex præmiſſis & aliis rationabilibus cauſis, ad id animum noſtrum moventibus, matura ſuper hoc etiam cum venerabilibus fratribus noſtris S. R. E. Cardinalibus, deliberatione præhabita & de ipſorum expreſſo conſenſu, Te qui etiam vigore conceſſionis dudum per Joannem XXIII. in ſua obedientia nuncupatum, factæ poſt mortem tui patris Nicolai, ad vicariatum ipſius Civitatis noſtræ Ferrarienſis, prout aſſeris, vocatus exiſtis, in præfata noſtra Civitate Ferrarienſi, ac illius Comitatu, Territorio, & diſtrictu prædictis Vicarium & poſt mortem tuam filios & nepotes tuos legitimos & naturales usque in tertiam generationem Vicarios in temporalibus generales facimus, conſtituimus ac etiam deputamus, curam, regimen & adminiſtrationem Civitatis, Comitatus, Territorii & diſtrictus eorundem tibi ac filiis & nepotibus ipſis ſucceſsive per vos vel alium, ſeu alios cui, ſeu quibus id committendum duxeris, ſeu duxerint exercendi, cum illius mero & mixto Imperio ac omnimoda Jurisdictione temporali, quæ inibi per dictam Eccleſiam vel alium pro ea exerceri conſuevit, ad honorem noſtrum & hujusmodi Eccleſiæ ſtatum pacificum & tranquillum Civitatis, Comitatus, Territorii & diſtrictus, nec non Civium, Comitatenſium & Incolarum prædictorum juſte & fideliter exercendi poteſtatem plenariam committendo, tibique ac filiis & nepotibus prædictis etiam per vos vel alium ſeu alios inibi quoscunque Poteſtates, Judices & officiales idoneos, qui pro cultu Juſtitiæ lites & cauſas Civiles criminales ſeu mixtas ad forum Civitatis, Comitatus, Territorii & diſtrictus eorundem de jure vel approbata conſuetudine pertinentes audire & fine debito terminare ac executioni debitæ demandare valeant,conſtituendi, deputandi & amovendi, ac alios ſurrogandi, nec non colligendi,exigendi & percipiendi, durante vicariatu prædicto tuis ac tuorum filiorum, & nepotum uſibus applicandi omnia & ſingula conſueta & debita Thelonea, pedagia & emolumenta fructus, redditus & introitus quocunque nomine cenſeantur ad nos & dictam Eccleſiam ratione Temporalitatis in Civitate, Comitatu,Territorio & diſtrictu prædictis ac ipſorum quomodolibet pertinentia, ita etiam quod de hujusmodi debitis fructibus,redditibus, proventibus, introitibus, pedagiis & emolumentis teneamini Civitatem, Territorium, diſtrictum, Comitatum & eorum arces,fortalitia & roccas veſtris ſumptibus & expenſis fideliter & diligenter manutenere, conſervare, defendere & cuſtodire, ac cætera alia onera ſupportare, absque eo, quod nos vel dicta Eccleſia vobis,vel alicui alii pro hujusmodi vicariatus gubernatione, defenſione & cuſtodia ſubvenire in aliquo teneamur. Et nihilominus ſingulis annis dicto Vicariatu durante, de huiusmodi emolumentis, introitibus, fructibus atque redditibus pro cenſu & nomine cenſus Civitatis,Comitatus, Territorii & diſtrictus prædictorum nobis & Romanæ Eccleſiæ ſeu Cameræ Apoſtolicæ in urbe vel alibi, ubi nos vel Succeſſores noſtri canonice intrantes reſidebimus ſeu Romana Curia fuerit, Quinque millia florenorum auri de Camera boni & juſti ponderis, retentis tibi pro tua proviſione. Mille & totidem ipſis Filiis ac nepotibus, ſucceſsive in eorum temporibus, veſtris periculo,ſumptibus & fortuna, in feſto beatorum Apoſtolorum Petri & Pauli dare,ſolvere & aſſignare tenearis, ipſique filii & nepotes teneantur. Non obſtantibus conſtitutionibus & ordinationibus apoſtolicis, ſtatutis municipalibus cæterisque contrariis quibuscunque, etiam ſi de illis deberet fieri mentio ſpecialis. Et inſuper volumus,& huic vicariatui ſimiliter adjicimus per expreſſum, quod per te, vel procuratorem tuum,ad hoc ſufficiens a ſe mandatum habentem, ac poſt obitum tuum iidem filii atque nepotes ſimiliter coram nobis ſeu illo vel illis cui vel quibus id duxerimus vel Succeſſores noſtri duxerint committendum, de Civitate, Comitatu,Territorio& diſtrictu prædictis,eorumque pertinentiis univerſis fideliter regendis & gubernandis. Et quod tu, filii & nepotes prædicti,neque alius quisquam pro te vel eis, ullo

ullo tempore,modo,ingenio,ſeu forma conſentietis aut permittetis,quod Civitas, Comitatus, Territorium, diſtrictus, eorumque pertinentiæ hujusmodi a nobis & eadem Eccleſia ſubtrahantur aut alterius ſingularis perſonæ vel univerſitatis jurisdictioni vel Dominio ſubjiciantur,Juramentum fidelitatis præſtabis ſucceſſive; Quodque ſi in ſolutione cenſus hujusmodi congruis temporibus perſolvendi defeceritis & expectati per duos menſes immediate ſequentes non ſatisfeceritis, & juramentum juxta formam inferius annotatam non præſtiteritis,ſententiam excommunicationis incurratis eo ipſo. Mandantes inſuper Civibus, incolis & habitatoribus prædictis, quod te, vita comite, & deinde filios atque nepotes ſucceſive, tanquam vicarios ipſorum benigne recipientes & honorifice pertractantes tibi, & ipſis, tuisque& eorum officialibus in eisdem deputandis, in omnibus quæ ad vicariatus officium prædictum pertinenti intendere ſtudeant & efficaciter obedire. Cæterum honori ejusdem perſonæ tuæ paterna charitate conſulere, & quantum cum Deo poſſumus eandem honorare volentes, ut per honorem tibi exhibitum proficere,& te utilius valeas exercere, quod de cætero ipſo Vicariatu durante,ne a ſede Apoſtolica & noſtro tempore minus decoris & honoris tua Nobilitas aſſequatur, quam tempore felicis recordationis Pauli PP. II.prædeceſſoris noſtri idem Borſius dum viveret fuerat aſſecutus, tuam perſonam titulo & Inſignibus Ducalibus & armis inferius depictis volumus perfulgere, ut & tuæ Nobilitatis & ejusdem Borſii, dum viveret,parratio dignitatis, gloriæ & honoris in cunctis habeatur &Dux Ferrariæ nomineris. Per hoc autem vel alia præmiſſa ſtatum, qualitatem & conditionem anteriores Civitatis, Comitatus,Territorii & diſtrictus ſive Civium, Comitatenſium & incolarum prædictorum, aut debitum cenſum, aliaque jura nobis Eccleſiæ & Cameræ prædictis quomodolibet debita nullatenus immutare, ſeu in aliquo alterare vel diminuere intendimus, ſed illa omnia & ſingula in ſuo priſtino ſtatu,robore & vigore,ſuaque firmitate ſemper illibata perſiſtere & inviolata manere volumus, decernimus pariter & declaramus per præſentes. Tu igitur ex datis tibi dono cœleſti virtutibus antedictis, circa ipſorum Civitatis, Ducatus,Comitatus, Territorii, diſtrictus,Civium, Incolarum & habitatorum,regimen proſperum & tranquillum ſic diligentem, juſtum ac providum te exhibeas, quod ipſi gubernatore utili gaudeant ſe commiſſos, tuque & officiales tui apud Deum, Apoſtolicam ſedem prædictam,cunctosque fideles poſitis merito commendari, ac noſtram & ſedis ejusdem Benedictionem & gratiam uberius promereri. Formam autem Juramenti, quod tu ratione Vicariatus prædicti in manibus noſtris per dilectum filium Don. Franciſcum Archidiaconum Eccleſiæ Regien. in Theologia Magiſtrum, procuratorem tuum ad hoc a te ſpeciale mandatum habentem præſtabis ac filii & nepotes prædicti ſucceſſive præſtabunt; ut per eam plenius informari valeatis,præſentibus inſeri fecimus, quæ talis eſt. Ego Hercules Dux Civitatis Ferrarienſis,& in ipſa,ejusque Comitatu, Territorio & diſtrictu pro Domino meo Domino Sixto Papa Quarto & Romana Eccleſia in Temporalibus Vicarius generalis, ab hac hora inantea fidelis ero Beato Petro Apoſtolorum Principi ac prædicto Domino meo Domino Sixto PP. IIII. & ſucceſſoribus ſuis Romanis Pontificibus canonice intrantibus, non ero in conſilio, auxilio, opere, verbo vel facto, ut vitam perdant, aut membrum vel capiantur mala captione. Conſilium vero quod mihi per ſe, vel nuntios, ſeu literas ſignificabunt, vel committet, ſine eorum licentia ad eorum damnum nemini pandam; ſi autem aliquid ad meam notitiam devenire continget, quod in periculum Romani Pontificis verteret, impedire pro poſſe procurabo, & ſi illud impedire non potero, curabo id ad notitiam Romani Pontificis deferri, & nunquam ero verbo vel facto, directe vel indirecte,publice vel occulte,per me vel alium contra Romanam Eccleſiam & Romanum Pontificem, qui nunc eſt & pro tempore erit,ſed ſemper ero adjutor ad conſervandum, retinendum & defendendum Civitates, Terras,Caſtra, Villas, bona & jura prædictæ Eccleſiæ, etiam per quoscunque occupata adjuvabo pro poſſe recuperare & recuperata defendere & in ſuo pleno jure conſervare prædictam Eccleſiam & Romanum Pontificem, qui nunc eſt, vel pro tempore erit, ac Legatos & officiales eorum contra quoscunque per Eccleſiam denotatos, vel impoſterum denotandos, quandiu extra gratiam, & unionem dictæ eccleſiæ permanebunt, nec eis vel alicui eorum directe vel indirecte dabo auxilium, conſilium vel favorem, nunquam ero verbo, conſilio vel conſenſu, quod aliquis Imperator, Dux, vel quivis alius Nobilis, univerſitas vel Communitas eligatur, nominetur ſeu etiam aſſumatur in Dominum vel Rectorem Civitatum, Terrarum, & Caſtrorum Romanæ Eccleſiæ, ſeu alicujus ipſorum ſine expreſſa licentia, ipſius Domini noſtri PP. qui nunc

eſt, vel pro tempore erit. Inſuper in Civitate, Comitatu, Territorio & diſtrictu prædictis honorifice juxta poſſe dictum dominum meum Sixtum & ſucceſſores ejus, ac Legatos, Nuntios & officiales eorum, quotiens ad partes illas acceſſerint, benigne recipiam & honorifice tractabo. Invaſiones & prædationes ac defenſiones non faciam nec fieri procurabo contra aliquos Romanæ Eccleſiæ fideles ſubditos & devotos, niſi in quantum dictus dominus noſter P P. vel Succeſſores ejus permiſerint, vel de eorum voluntate, nec eos invadam, neque damnificabo aut damnificare volentibus præſtabo auxilium, conſilium vel favorem. Nullam conjurationem, conſpirationem ſeu ligam contra dictum Dominum Sixtum PP. IIII. ac Romanam Eccleſiam & Succeſſores ſuos, vel fieri procurabo. Et generaliter omnia & ſingula quæ continentur in Vicariatu ſupradicto obſervabo bona & pura fide & efficaciter faciam obſervari. Sic me Deus adjuvet, & hæc Sancta Dei Evangelia. Nulli ergo omnino hominum liceat, hanc paginam noſtræ conſtitutionis, deputationis, mandati, intentionis, decreti, declarationis & voluntatis infringere, vel ei auſu temerario contraire. Si quis autem hoc attemptare preſumpſerit, indignationem omnipotentis Dei ac Beatorum Petri & Pauli Apoſtolorum ejus ſe noverit incurſurum. Dat. Romæ apud Sanctum Petrum, Anno incarnationis Dominicæ Milleſimo Quadringenteſimo Septuageſimo ſecundo, Tertio decimo Calendas Septembris, Pontificatus noſtri Anno primo.

L. Grifus.

M. Millinus.

IIX.

Pabſts Alexandri VI. Bull, worinn er Hertzog Herculem zu Modena, zum Hertzog zu Ferrara creiret, de Anno 1501.

ALEXANDER Epiſcopus ſervus ſervorum Dei, ad futuram rei memoriam. Ex ſupernæ providentia Majeſtatis in Apoſtolicæ dignitatis ſpecula meritis, licet imparibus conſtituti ad ea libenter aciem noſtræ conſiderationis extendimus, per quæ Sanctæ Romanæ Eccleſiæ civitates, præſertim præclaræ & inſignes, ac perſonæ illas, caſtraque, terras, & loca alia ab eadem Romana Eccleſia in Vicariatum obtinentes de illa benemeritæ, illorumque in ejus Succeſſores tanquam noſtri & ejusdem Romanæ Eccleſiæ peculiares filii & devoti ac de quibus firma ſpes non immerito haberi poteſt, quod more progenitorum ſuorum Civitates, terras, caſtra, atque loca prædicta proſpere & feliciter ac in pacis dulcedine gubernare, conſervare, ampliare, adaugere, protegere & defendere curabunt cum dignis & ampliori-bus gratiis, Commoditatibus, honoribus ac dignitatum titulis attolantur, & ab oneribus eis impoſitis quantum fieri poteſt releventur, quo in dies melius, commodius & ferventius bono & felici regimini ac conſervationi, ampliationi, augmento, protectioni & defenſioni Civitatum, Terrarum, Caſtrorum & locorum prædictorum intendere poſſint. Dudum ſiquidem felicis Recordationis Sixtus PP. IIII. prædeceſſor noſter quodam Borſio Eſten. dum in humanis ageret, in noſtris Civitate Ferrariæ ac Maſſæ Lombardorum, Conſillicis, Roncadellæ, Zeppæ, Scantamantelli, Bagnacavalli, Sanctæ Agathæ, Barbiani, Cunii & Zangonariæ, Caſtris, terris atque locis, pro Romana Eccleſia in temporalibus Vicario generali ac Ducali dignitate, in dicta Civitate Ferrariæ fungente, vita functo, dilectum filium nobilem virum Herculem ejusdem Ferrariæ Ducem fratrem ſuum, quandiu vitam duceret in humanis & poſt ejus obitum filios ac Nepotes ſuos legitimos & naturales per rectam lineam deſcendentes, in Civitate Ferrariæ, caſtris, terris & locis prædictis illorumque Comitatibus, Territoriis & diſtrictibus, in eisdem temporalibus Vicarios generales, de fratrum ſuorum tunc ejusdem Romanæ Eccleſiæ Cardinalium, de quorum numero tunc eramus, conſilio & aſſenſu, cum illorum mero & mixto Imperio ac omnimoda Jurisdictione temporali, quæ inibi per dictam Eccleſiam vel alium pro ea exerceri conſueverat & quoad Civitatem Ferrariæ illiusque Comitatum, territorium & diſtrictum hujusmodi, usque in tertiam generationem ac alias ſub certo modo, & forma tunc expreſſis, per diverſas literas ſuas; auctoritate apoſtolica fecit, conſtituit & deputavit: ipſiusque Herculis perſonam titulo & inſignibus Ducalibus voluit præfulgere, ut & ipſius, ac ejusdem Borſii Ducis, dum viveret par ratio, dignitatis, gloriæ & honoris in cunctis haberetur, & Dux Ferrariæ nominaretur volens & decernens, quod Hercules Dux, filii & nepotes prædicti ratione Ferrariæ quinque millia retentis per eos, pro eorum proviſione mille, ac aliorum caſtrorum, terrarum & locorum prædictorum centum florenos auri de Camera boni & juſti ponderis, ac unam libram argenti puri reſpective ſingulis annis in vigilia

gilia Beatorum Petri & Pauli Apoſtolorum nomine cenſus in Romana Curia ſuis ſumptibus periculis & fortuna deferendos, Cameræ Apoſtolicæ dare & perſolvere teneretur, prout in ſingulis literis prædictis, quarum tenores, ac ſi de Verbo ad Verbum præſentibus inſerentur, haberi voluimus pro ſufficienter expreſſis & inſertis, plenius continetur. Cum autem ſicut evidentia rei clare demonſtrat, præfatus Hercules Dux more majorum, & progenitorum ſuorum, qui Civitatem prædictam in hujusmodi Vicariatu ab eadem Romana Eccleſia a longiſſimo tempore citra obtinentes, illam ac ejus territorium ac diſtrictum, plurimum repararunt ac meliorarunt, Civitatem ipſam Ferrariæ tempore ſuo mirum in modum, non ſine maximis & graviſſimis impenſis ſuaque dexteritate, diligentia & opera accuratiſſime adauxerit, arcibusque & foveis ampliſſimis ac muris & mœnibus munaverit ac etiam longe melius ſolito, munire cœperit; locaque quam plurima Territorii dictæ Civitatis Ferrariæ ſterilia & inculta ad maximam habitantium utilitatem ad culturam & fertilitatem reduxerit, & in illa aliisque terris, caſtris & locis prædictis plurima ad eorum firmiſſimam tutelam, defenſionem & confirmationem affecerit, propter quæ aliis Civitatibus, caſtris & terris, ejusdem Romanæ Eccleſiæ, tanquam illorum antemurale maximum profecto præſidium facile afferri, jusque ejusdem Romanæ Eccleſiæ non immerito ad auctum ſatis dici poteſt, & pro totali omnium præmiſſorum perfectione ac Civitatis Ferrariæ aliorumque caſtrorum, Terrarum & locorum prædictorum conſervatione, tutela & defenſione in dies non parva ſit opus impenſa, ad quam faciendam præfatus Hercules Dux omni ſtudio intendere non ceſſat, & propterea dignum & conveniens fore noſcatur, ut Hercules Dux, qui etiam in ipſa Civitate Ferrariæ ex ſua pia devotione multa monaſteria & religioſa loca, tam virorum quam mulierum de propriis bonis ſuis, opere quidem ſumptuoſo fundari, erigi & conſtitui ac jam fundata, erecta & conſtructa inſtaurari curavit, ac filii & nepotes ſui præfati & alii præfati Herculis Ducis deſcendentes propter ea quæ Hercules Dux ac majores & progenitores ſui prædicti pro decore, ornamento, inſtauratione, melioratione, ampliatione, munitione, conſervatione, defenſione & tutela prædictis tot graviſſimis impenſis, ſtudiis & laboribus ſuis effecerunt & ipſe Her. Dux facere non deſinit, a tanti cenſus onere releventur quoad alia majora, & utiliora peragenda, in dies magis atque magis alliciatur. Nos præmiſſa omnia, quæ notoria ſunt, attenta meditatione penſantes, ac tam Herculem Ducem filios & nepotes ſuos præfatos, aliosque ab ipſo Hercule Duce deſcendentes, pro hujusmodi bene meritis, quam Civitatem ipſam Ferrariæ adeo inſigne & præclare, ac alia caſtra, terras & loca prædicta pro illorum dignitate & decore aliquibus ſpecialis gratiæ favore, honore & prærogativis, prout convenit proſequi & decorare, ac a tanto cenſus onere relevare, & quibus poſſumus liberalitate & gratia uti, volentes, ſperantes quoque, quod Hercules Dux ac filii & Nepotes ac deſcendentes ſui præfati, in ſuis fide, ſinceritate ac devotione erga nos, & eandem Romanam Eccleſiam more eorundem progenitorum ſuorum perſeverabunt ex præmiſſis & certis aliis rationabilibus cauſis ad hoc animum noſtrum inducentibus, habita ſuper his cum venerabilibus fratribus noſtris ejusdem Romanæ Eccleſiæ Cardinalibus deliberatione matura, conſtitutionem, deputationem ac ſingulas prædictas cum omnibus ac ſingulis in eis contentis clauſulis, ſalvis gratiis infraſcriptis, de conſilio, aſſenſu & auctoritate ſimilibus ac ex certa noſtra ſcientia, & de apoſtolicæ poteſtatis plenitudine ad omnes præfati Herculis Ducis deſcendentes in perpetuum tenore præſentium extendimus pariter & ampliamus, & inſuper pro majori honore & decore Civitatem, terras, caſtra & loca præf. Ferrariæ in Ducatum ad inſtar Provinciarum quarumcunque & aliarum Civitatum, terrarum, caſtrorum & locorum Ducali dignitate fulgentium. De ſimilibus conſilio, aſſenſu, ſcientia pontatis plenitudine & auctoritate perpetuo erigimus, ac omni Ducatus jure, facultate, nomine, titulo, inſigniis, honore & præeminentiis univerſis inſignimus & decoramus, ac Herculem Ducem, filios, nepotes ac deſcendentes præfatos Ferrariæ caſtrorum, terrarum & locorum prædict. Duces ſucceſſivo ordine infra facimus, conſtituimus & creamus, ſtatuentes & ordinantes, quod Civitas Ferrariæ, caſtraque, terræ & loca prædicta deinceps perpetuis futuris temporibus Ducatus & tam Hercules, Dux, quam filii, nepotes & deſcendentes præfati Ferrariæ, aliorumque caſtrorum, terrarum & locorum præfatorum Duces, ſucceſſive exiſtunt & pro talibus ab omnibus cenſeantur, nominentur & habeantur, gaudeantque omnibus Ducalibus inſigniis, juribus, honoribus & præeminentiis plena quoque libera & omnimoda ducali dignitate, poteſtate, jurisdictione, auctoritate & conceſſione, etiam cujus-

cujuscunque gradus ſupremi meri & mixti Imperii, omniumque & ſingulorum jurium, regaliorum nuncupatorum ac quibuscunque aliis gratiis, privilegiis, libertatibus, favoribus, prærogativis, indultis, immunitatibus & exemptionibus, quibus alii Ducatus & Duces, etiam quantumcunque magni, de jure, conſuetudine, privilegio vel alias quomodolibet utuntur, potiuntur & gaudent, ſeu uti, potiri & gaudere poterunt quomodolibet in futurum, quæ omnia tenores & effectus eorum, ac ſi de verbo ad verbum præſentibus inſererentur, pro ſufficienter, & ſpecifice expreſſis & inſertis habentes Herculi Duci filiisque nepotibus & deſcendentibus præfatis de ſimilibus conſilio, aſſenſu, ſcientia, auctoritate & poteſtatis plenitudine harum ſerie de uberioris dono gratiæ pleniſſime & expreſſe potiori pro cautela ſucceſſive concedimus, donamus & elargimur, volentes & decernentes ſimilibus conſilio, aſſenſu, ſcientia, poteſtatis plenitudine & auctoritate, quod in Civitate Farrariæ, caſtris, locis & terris prædictis pro illorum majori quiete & meliori regimine & gubernatione ac diſſenſionibus, quæ veriſimiliter tempore procedente, quod Deus avertat, evenire poſſent, evitandis, præfato Hercule Duce vita functo dilectus filius Alphonſus ejus primogenitus, ipſoque Alphonſo decedente, etiam dicti Alphonſi primogenitus, & ex ipſo primogenito primogenitus & eo ſine filiis deficiente ſecundo genitus & ſic ſucceſſive ex linea dicti Alphonſi deſcendentes, illisque omnibus deficientibus, ſecundo genitus præfati Herculis & eo defuncto ſine filiis etiam tertiogenitus, ſuus & ſic ſucceſsive & ſimiliter alii præfati Herculis Ducis filii & deſcendentes, modo præmiſſo in Ducatu Civitate Ferrariæ, Caſtris, Terris & locis prædictis cum pari poteſtate & auctoritate omnino ſuccedant, itaque ſemper ſucceſsio hujusmodi ad primogenitum & eo ſine filiis decedente ad ſecundum genitum & ſucceſsive ad alios, ſervato ordine prædicto deveniat. Et inſuper cenſum deinceps perpetuis futuris temporibus quoad Herculem Ducem ac Alphonſum ejus primogenitum, nec non ex ipſo Alphonſo primogenito & dilecta in Chriſto filia nobili muliere Lucr. de Borgia, Duciſſa Biſſelli ipſius Alph. uxore, deſcendentes maſculos, quamdiu vitam duxerint in humanis, ad centum & eis defecientibus quoad alios Succeſſores in ipſius Civitate Ferrariæ, Ducatu, Terris ac locis ad mille florenos ſimiles, dumtaxat ſingulis annis dictæ Cameræ perſolvendos, eisdem Conſilio, aſſenſu, ſcientia, poteſtatis plenitudine & auctoritate ex noſtra mera & ſedis Apoſtolicæ gratia & liberalitate præmiſſis attentis ac aliis rationabilibus cauſis, etiam ad hoc animum noſtrum inducentibus, gratioſe reducimus, limitamus & moderamur eisdem Herculi Duci, Alphonſo primogenito & aliis deſcendentibus ac Succeſſoribus præfatis totum reſiduum remittentes, donantes & elargientes, eosque ab ipſo reſiduo abſolventes, quietantes & libertantes ac decernentes eos ad aliam ſolutionem, quam dictorum centum, quoad Herculem Ducem & Alphonſum primogenitum, ac ex eo, & uxore præfata deſcendentes; & quoad illos ſucceſſores privatos quam dictorum mille florenorum, annis ſingulis eidem Cameræ deinceps faciendam non teneri, nec a quoquam quavis auctoritate aſtringi aut compelli poſſe, ac ob non ſolutionem majoris ſummæ hujusmodi aliquas ſententias, cenſuras & pœnas etiam privationis vel alias in dictis literis contentas non incurrere, ac limitationem, moderatioem, reductoinem, remiſſionem, donationem, abſolutionem & quietationem prædictas vim, robur & efficaciam veræ ſolutionis habere irritum quoque & innane, ſi ſecus ſuper iis a quoquam, quavis auctoritate ſcienter vel ignoranter contigerit attemptari, ac mandantes dilecto filio Raphaeli Sancti Georgii ad velum aureum Diacono Cardinali noſtro & pro tempore exiſtente Camerario ac dictæ Cameræ Præſidentibus, Clericis & officialibus etiam pro tempore exiſtentibus, ne Herculem Ducem, Alphonſum primogenitum, & ex eo ac ejus uxore prædicta deſcendentes ac deinde ſucceſſores præfatos contra præſentium tenorem ad aliam ſolutionem faciendam ullatenus compellere, gravare aut moleſtare quoquo modo præſumant, non obſtantibus præmiſſis ac conſtitutionibus ac ordinationibus Apoſtolicis etiam in Conciliis generalibus editis, conceſsiones & alienationes ſimiles fieri prohibentibus; legibus quoque Imperialibus ac ſtatutis municipalibus Civitatis Ferrariæ, terrarum, caſtrorum & locorum omnium prædictorum ac provinciarum, in quibus conſiſtunt juramento confirmatione aplica, vel quavis firmitate alia roboratis, natura quoque & conſuetudine Feudi vel cenſuum, omnibusque & ſingulis in dictis literis contentis ac expreſſis, nec non juramento, quod ſecundum literarum prædictarum tenorem de obſervandis omnibus & ſingulis Capitulis, modis & conductionibus contentis in illis præfatus Hercules Dux præſtitit, ac dictum Alphonſum deſcendentesque & ſucceſſores præfatos in

in poſterum præſtare contigerit, quod quoad cenſum hujusmodi juxta moderationem, limitationem, reductionem, abſolutionem & remiſſionem ac aliapræmiſſa, eis omnino relaxamus cæterisque contrariis quibuscunque. Nulli ergo omnino hominum liceat hanc paginam noſtræ extenſionis, ampliationis, erectionis, inſignitionis, decorationis, facti, conſtitutionis, creationis, ſtatuti, ordinationis, conceſſionis, donationis, elargitionis, voluntatis, decreti, limitationis, moderationis, remiſſionis, abſolutionis, quietationis, liberationis, mandati & relaxationis infringere vel ei auſu temerario contraire. Si quis autem hoc attemptare præſumpſerit, indignationem omnipotentis Dei ac Beatorum Petri & Pauli Apoſtolorum ſe noverit incurſurum. Dat. Romæ apud Sanctum Petrum Anno Incarnationis Dominicæ M.D.I. quinto decimo Kal. Octobris. Pontificatus noſtri anno Decimo.

† Ego Alexander Catholicæ Eccleſiæ Epiſc. ſubſcr.
† Ego A.S.Ro.Ecc. Presb. Cardin. tit. S. Praxedis manu propria ſubſcrip.
† Ego Jo. Cardin. Montis regalis manu propria ſubſcrip.
† Ego B. Cardin. de Urſinis manu propria ſubſcr.
† Ego Jo. Antonius Cardin. Alexandrinus ſubſcr.
† Ego B. Cardinalis S. Crucis ſubſcr.
† Ego Jo. Cardinalis Abrigenſis ſubſcr.
† Ego D. Cardinalis Grimanus manu propria ſubſcrip.
† Ego Jo. tit. S. Clementis Presb. Cardinalis Alborenſis ſubſcrip.
† Ego F. tit. S. Ceciliæ Presb. Cardinalis Cuſentinus manu propria ſubſcr.
† Ego Jo. tit. S. Balbinæ Presb. Cardin. Salernitanus manu propria ſubſcr.
† Ego L. tit. S. Agathæ Presb. Cardin. Caputaquien. manu propria ſubſcr.
† Ego Jo. B. S. Grifogoni Presb. Cardinalis Capuani manu propria ſubſcr.
† Ego O. Eps. Sabien. S. Rom. Ecc. Cardin. Neapolitanus manu propria ſubſcr.
†
† Ego G. Epſ. Juſtin. Cardin. Portugal. manu propria.
† Ego Hor. Epſ. Prænest. Cardinalis Racanaten. manu propria.
† Ego L. Epiſc. Albanen. S. Rom. Eccl. Cardin. Benevent. manu propria.
† Ego F. Cardinalis S. Euſtachi ſen. manu propria ſubſcr.
† Ego Jo. S. M. in Domin. Diac. Cardin. de Medicis manu propria.
† Ego F. S. Theodori Diac. Cardinalis de S. Severino ſubſcr.
†
† Ego Hip. S. Luciæ in Scelece Diac. Cardinalis Eſten. manu propria.
† Ego Jul. Diac. Cardinalis de Ceſarimis manu propria ſubſcr.
† Ego a SS. Coſmæ & Dami, Diac. Card. de Farneſio manu propria ſubſcr.
†
† Ego L. Diac. Cardinalis de Borgia manu propria ſubſcrip.
†

Hadrian.

(L.S.)

IX.

Käyſers Caroli V. Laudum über die zwiſchen Pabſt Clemens dem VII. und Hertzog Alfonſo I. von Ferrara, de Anno 1531.

CAROLVS Quintus Auguſtus divina favente Clementia Romanorum Imperator ac Germaniæ, Hiſpaniarum, utriusque Siciliæ, Hieruſalem, Inſularum Balearium, Fortunatarumque ac novi Orbis Indiarumque &c. Archi Dux Auſtriæ, Dux Burgundiæ & Galliæ Belgicæ Dominus &c. Ad perpetuam rei memoriam recognoſcimus & notum facimus tenore præſentium univerſis, quod cum inter multiplices Imperialis culminis curas atque ſollicitudines illa nobis ſemper præcipua fuerit, ut poſt tantos bellorum tumultus Chriſtianam Rempublicam pacatam redderemus, bellisque præcipue Italicis finem imponeremus & ob hoc ex Regnis noſtris Hiſpanicis in Italiam deſcendiſſemus, ac pacatis fere totius Italiæ rebus plurimam operam impenderemus, ut controverſias, & contentiones inter Sanctiſsimum Patrem noſtrum Clementem Septimum Pontificem Max. ſanctamque Sedem Apoſtolicam & Illuſtrem Alfonſum Eſtenſem Ferrariæ Ducem, quæ ſupereſſe videbantur pluribus adhinc annis exortas continuatas componeremus. Idque ad effectum pro voto noſtro perducere minime valeremus, tandem præfati Sanct. Dominus noſter & Alfonſus Eſtenſis ſuper omnibus ſuis controverſiis & contentionibus ſponte in nos compromiſerunt, nosque Arbitrum arbitratorem & amicabilem compoſitorem concorditer ſuper eisdem ſuis controverſiis & contentionibus tam ratione quarumcumque Civitatum etiam Ducalium, Oppidorum, Caſtrorum, Fortalitiorum, Locorum ac Jurium, quam quorumcumque Damnorum &

intereſſe hinc inde prætenſorum, etiamſi alias ſuper ipſis judicatum fuiſſet & tam ſuper petitorio quam poſſeſſorio ſimul decidendis elegerunt & conſtituerunt cum plena poteſtate, ut ſuper omnibus ſententiam noſtram arbitralem de Jure & de facto, & cum Facultate de Jure unius tollendi & alteri applicandi, prout nobis videretur intra ſex menſes proximos ex tunc immediate ſequentes pronunciaremus, prout in Inſtrumento compromiſſi per Secretarium noſtrum Alfonſum Valdeſium in Civitate Bononiæ ubi tunc eramus, ſub dato vigeſima prima Martii Anno Domini Milleſimo quingenteſimo Trigeſimo deſuper confecto plenius continetur, cujus tenor ſequitur in hæc Verba: In Chriſti nomine amen; Noverint univerſi præſentes literas inſpecturi, quod anno a Nativitate Domini Milleſimo quingenteſimo trigeſimo die Lunæ vigeſima prima menſis Martii Indictione tertia Pontificatus ſanctiſſimi Domini noſtri Clementis ſeptimi Pont. Maximi Anno ſeptimo.

In mei Notarii publici tertiumque infra ſcriptorum potentia perſonaliter conſtituti idem ſanctiſſimus Dominus noſter Clemens ſept. Pont, Maxim. atque Illuſt. Dominus Alfonſus Eſtenſis Dux Ferrariæ dixerunt, quod cum pacatis fere totius Italiæ rebus opera & auſpiciis utriusque Pontificis & Cæſaris nonnullæ contentiones inter Sanctiſſ. Dominum noſtrum & ſedem Apoſtolicam ex una, atque eundem Ill. Ducem Ferrariæ partibus ex altera adhuc ſupereſſent, pro hisque componendis & terminandis eadem Cæſarea Majeſtas tanquam publicæ Salutis ſtudioſus partes ſuas interpoſuerit curaveritque, ut huiusmodi contentiones abolerentur, partes ipſæ tum pro eo effectu, quo erga publicam ſalutem ducuntur, tum ut ejusdem Cæſareæ Majeſtatis animo id non tam optanti quam jicienti ſatis facerent, in ipſummet Cæſarem præſentem hujusmodique onus in ſe ſuſcipientem omnes eorum controverſias compromiſerunt in hunc modum videlicet. Quod partes ipſæ compromittunt in ipſum Carolum Cæſarem tanquam arbitrum arbitratorem ſeu amicabilem compoſitorem omnes & ſingulas eorum controverſias ac differentias hacten9 inter eos ortas, & quæ oriri poſſent ſpecialiter, & expreſſe de & ſuper quibuscunque Civitatibus etiam Ducatibus, Oppidis, Caſtris, Fortalitiis, Locis ac Juribus cujuscumque generis ſint, tam per ſedem Apoſtolicam quam per ipſum Ill. Ducem aliquando quovismodo poſſeſſis & in quibus utile, ſeu directum Dominium habuerint ſeu habeant, exceptis his quæ per Sanctiſſ. Dominum noſtrum in præſentia poſſidentur, ac de & ſuper quibuscumque damnis & intereſſe per ipſum Sanctiſſ. Dominum noſtrum & Ducem prætenſis & pœnis incurſis, quæ ſupra dicta in actis ſpecificari poſſint, & de his & aliis omnibus, de quibus ſua Cæſarea Majeſtas pronunciabit ſeu ſententiam arbitramentalem promulgabit, quæ omnia cenſeantur deducta, & in compromiſſo hujusmodi particulariter expreſſa, etiamſi aliqua vel aliquod ex prædictis, eo quod alias deſuper judicatum fuerit, in compromiſſo hujusmodi non comprehendi, prætenderetur. Et quod uno contextu cognoſcatur & decidatur, de petitorio & poſſeſſorio, & de omnibus Fructibus perceptis & qui percipi potuerunt & poterunt, nec non damnis & intereſſe & aliis quibuscumque actionibus, Juribus, & controverſiis per ipſas partes deducendis, dantes plenam poteſtatem de Jure & de facto procedendi & decidendi, diebus feriatis & non feriatis, nulla tela judiciaria ſervata, & cum poteſtate de Jure unius partis tollendi & alteri applicandi, prout Majeſtati ſuæ videbitur. Duretque præſens compromiſſum per ſex menſes continuos a die ſtipulationis compromiſſi computandos. Cujus quidem compromiſſi prætextu Dominus Dux infra terminum decem dierum ſequeſtrabit, & reponet realiter, & de facto pure & libere Civitatem & Caſtrum Mutinæ & omne Dominium Mutinenſe arbitrio Cæſareæ Majeſtatis, & remanebit ſequeſtratum in manu & poteſtate Cæſaris, & ab eo deputandorum prædicto termino, & tempore compromiſſi durante. Eritque ſuæ Majeſtati liberum providere pro gubernatione, adminiſtratione & cuſtodia illius Civitatis & Dominii & inſtituere & committere, ad omnia & quæcunque officia ut ſibi videbitur convenire, & de fructibus, proventibus, & emolumentis dictæ Civitatis & Dominii, in his & circa prædicta & pro ſuo arbitrio diſponere. Quod ſi forſan inter ea Cæſar prædictas controverſias non decidet, ſeu quomodocumque & qualitercumque re indeciſa compromiſſum expiraret, eo caſu dictus Dominus Dux ſeu ejus heredes recuperabunt ceſſante quacumque exceptione a Commiſſariis ipſam Civitatem, Caſtrum & Dominium Mutinenſe ad illa habendum, & tenendum, prout prædictus Dux illa habet & tenet juribus utrisque partibus inſuper remanentibus ſalvis & ſuper prædicta reſtitutione eo caſu fienda Cæſar dabit atque ex nunc dat literas ſuas in forma autentica, & commiſſarii & agentes per ſuam Majeſtatem deputandi hoc promittent & jurabunt. Volentes tamen, quod ſi quis ex compromittentibus tempore compromiſſi non effluxo deceſſerit (quod Deus avertat) præſens compromiſſum locum habeat, & non expi-

expiret. Quod prædicto termino & tempore ipſius compromiſſi & ſequeſtri durante, & poſt duos menſes poſt ejus aſpirationem neutra partium aliquid molietur, vel attentabit de facto ſeu alias directe vel per indirectum contra ſeu in præjudicium prædicti ſequeſtri ſub pœna privationis & amiſſionis ilico & ipſo facto cujuscumque prætenſi juris vel actionis, in quibuscumque prædictis Civitatibus, Oppidis, Caſtris, fortalitiis ac locis, & illorum pertinentiis in favorem, commodum, & utilitatem partis, obſervantis ſtipulatione expreſſa tunc inde interveniente, nec ſub eadem pœna prædicto termino octo menſium durante, una pars contra aliam aliquid molietur, attentabit, procurabit vel faciet directe vel per indirectum, de facto vel alias una contra aliam, ſtatum, honorem, dignitatem vel præjudicium, neque contra bona, terras, dominia ab eis poſſeſſa, vel quæ interea poſſidebant, ſtipulatione etiam, ut præmittitur, interveniente. Quod quælibet pars realiter & cum effectu ſine quavis exceptione vel excuſatione vel reclamatione ſeu reductione & de plano obſervabit, quicquid per Cæſarem arbitratum, ſententiatum & pronunciatum fuerit, & pro majori ſecuritate & promptiori executione dabit utra pars ſufficientem & idoneam cautionem usque ad tercentum mille Ducatos infra menſem ab ſtipulatione hujus compromiſſi computandum. Et quod in eventum inobſervantiæ poſſint peti pœnæ, rato manente laudo. Quod prædicto ſequeſtro durante perſonæ uni vel alteri ex partibus ſuſpectæ & qui de præſenti in prædicta Civitate Mutinenſi non habitant, etiamſi alias incolæ fuiſſent, non debeant ibi converſare vel reſidere, ſeu quovis modo accedere, ſed arctantur pro arbitrio Commiſſariorum ſuæ Majeſtatis, quæ quidem omnia & ſingula ſupraſcripta partes ipſæ mihi Notario publico recipienti, acceptanti & ſtipulanti ſibi invicem attendere & obſervare promiſerunt & promittunt, ſub expreſſa generali atque ſpeciali hypotheca & obligatione omnium bonorum ſuorum præſentium & futurorum, de quibus omnibus ſupraſcriptis petierunt a me Notario publico infra ſcripto unum ſeu plura publicum ſeu publica fieri Inſtrumentum & inſtrumenta. Acta fuerunt hæc in Civitate Bononiæ in Palacio utrius Pontificis & Cæſaris. Præſentibus ibidem magnificis ac clariſſimis viris Dominis Nicolao Perrenoto, Domino Gravella, Michaele Mayo Cæſaris Conſiliariis atque Joanne Franciſco Pico Comite Mirandulæ, & Roberto Ambroſio de ſancto Severino Comite de Caxazo teſtibus ad ſupraſcripta ſpecialiter vocatis atque rogatis. Et ego Alphonſus Valdeſius Cæſ. Majeſtatis Secret. publicus Imperiali auctoritate Notarius præmiſſis omnibus interfui, ideo hoc præſens publicum Inſtrumentum manu alterius fideliter ſcriptum confeci & ſignavi rogatus & requiſitus. Cujus quidem compromiſſi vigore in Civitate noſtra Imperiale Auguſta decima nona die menſis Julii ultimo lapſi, Oratores, Nuntii & Procuratores ejusdem Beatitudinis Pontificis & ſanctæ ſedis apoſtolicæ. Videlicet Nicolaus de Arragonia ſacri Palatii Apoſtolici cauſarum auditor, & Joannes Franciſcus Burta Aulæ Conſiſtorialis Advocatus ambo ju.ut. Doctores coram nobis comparentes petitionem ejusdem Pontificis Beatiſſimi tam ſuo quam dictæ ſedis apoſtolicæ nomine in ſcriptis exhibuerunt. Ex cauſisque & rationibus in eadem latius deductis requiſierunt & expoſtularunt, præfatum Alfonſum Ducem Ferrariæ per nos condemnari deberi ad relaxandum eidem Summo Pontifici & dictæ ſedi Civitatem Ferrariæ cum Comitatu ſive Ducatu ſuo, & pertinentiis omnibus, quam & quas hucusque Feudi nomine a ſanctiſſima ſede apoſtolica tenuit & recognovit. Item ad relaxandas omnes alias Civitates (ſi quæ ſunt) & caſtra, vicos & oppida præfatæ ſanctæ Romanæ vel alterius cujuscumque Eccleſiæ ab eodem quocunque colore vel cauſa detenta ſeu occupata, privando ipſum & privatum eſſe declarando, ubi opus fuerit, omnibus feudis, privilegiis & beneficiis, quæ a prædicta ſancta Romana & quibuscunque aliis Eccleſiis in hanc usque diem tenuit. Eaque ad præfatam Romanam Eccleſiam vel Eccleſias aperta & devoluta eſſe, ac ad eas ſpectare pronunciando. Item ad reſtituendam poſſeſſionem Civitatum Mutinæ & Regii, nec non & Caſtri Ruberiæ, qua ſedem prædictam violenter ſpoliaſſe prætendunt, ſimul & Caſtri Cottignolæ, quod per eundem ſummum Pontificem ante præteritas calamitates poſſidebatur cum ſingulorum diſtrictu & pertinentiis. Nec non ad reſtitutionem fructuum ex prædictis Civitatibus, Locis & Caſtris, hoc medio tempore perceptorum, ſeu qui percipi potuerunt reſpective. Et inſuper ad omnia intereſſe & damna, quæ ſua Sanctitas ſimul & ſedes apoſtolica ex facto, mandato & occaſione præfati Illuſtris Alphonſi perpeſſa eſſe aſſerunt, dicentes, proteſtantes, & probare intendentes prædicta omnia de Jure fieri debere, & propterea ſuper prædictis omnibus a nobis Jus & Juſtitiam fieri poſtulantes, ſimul etiam exhibentes capitula quondam Papæ Adriani cum antedicto Alfonſo concluſa & nonnulla alia documen-

ta pro intentione præfati ſummi Pontificis aſſerenda, ad quam petitionem eodem die & loco Matheus Caſella Faventinus ju. ut. Doctor Conſiliarius & Procurator prælibati Illuſtris Alfonſi Eſtenſis Ducis Ferrariæ ex adverſo reſpondendum duxit, ſupra dictos Agentes Beatitudinis Pontificis audiendos non fore, petitaque per eos de Jure ſubſiſtere non poſſe aut debere, nec admittenda eſſe. Ex cauſis & rationibus per eum nomine dicti principalis ſui deductis & allegatis, ſimul etiam exhibitis nonnullis titulis & documentis ad defenſionem ſuam ut aſſerebat facientibus, præterea etiam per viam reconventionis ſeu novæ petitionis, Idem procurator petita prius venia concludendum duxit; Per nos ſententiari, pronunciari, & arbitrari debere ſanctiſſimum bonæ memoriæ Julium Pontificem aliosque ſucceſsive Pontifices, ipſam ſedem Apoſtolicam ex cauſis & rationibus in proceſſu ſpecificatis & declaratis ab omni Jure, directoque dominio & proprietate Civitatis Ferrariæ cecidiſſe ipſumque directum Dominium & proprietatem devolutum & applicatum fuiſſe ipſi Ill. Duci Vaſallo & Feudatario utile Dominium habenti. Præterea ſedem Apoſtolicam ipſumq; ſummum Pontificem ſucceſſorem prædicti Julii Pontificis condemnari debere ad reſtitutionem fructuum perceptorum ſi extarent, & ſi non extant eorum valores una cum percipiendis ſeu qui percipi veriſimiliter potuiſſent, ex terris, Caſtellis, & Villis ad dictam ducem ſpectantibus & pertinentibus in partibus Romandiolæ quæ dictus Julius per vim (ut aſſeruit) occupavit; Ipſum Ducem ſpoliando, & fructus percipiendo quos extare exiſtimabat aſcendiſſe, & aſcendere potuiſſe ad ſummam & valorem triginta millium Ducatorum & ultra. Idem ad dandum & ſolvendum prædicto Duci ſuo verum valorem & exiſtimationem Civitatum Regii & Mutinæ ad eundem Ducem ſuum ſpectantium, & pertinentium, & per eum temptarum & poſſeſſarum per annos Ducentum & ultra pacifice & quiete. In quibus Idem ſummus Pontifex & ſedes Apoſtolica nullum Jus ut dixit habet, neque habuerunt. Quo non obſtante dictus Julius Pontifex illas injuſte & vi, ut aſſeruit, occupavit. Et propterea ad reſtituendum fructus indebite per eundem Julium Pontificem, ſedemque Apoſtolicam, & ejus ſucceſſores ex dictis Civitatibus Mutinæ & Regii perceptos, ſeu qui veriſimiliter percipi potuerunt, aut illorum verum valorem ſi non extant, quorum æſtimationem dicebat, & aſſerebat aſcendiſſe & aſcendere ad ſummam ſcutorum quatuor centum millum, & ultra, ut ſuis loco & tempore doceret. Item ad reficienda & reſarcienda quæcumque damna, intereſſe, & expenſas quas dixit principalem ſuum Ducem paſſum fuiſſe, & neceſſe habuiſſe, facere pro ſe defendendo contra bellum ſibi dudum per eundem Pontificem Julium ſecundum injuſte motum & factum. Quæ omnia ſimul aſſerebat aſcendere ad ſummam Ducatorum Ducentorum millium. Item ad reſarciendum, & reſtituendum damnum & Intereſſe ducatorum ducentorum millium habitum & perpeſſum ab eodem Duce eo quod ſe abſtinuerit a confectione ſalis in territorio Comaclenſi ob promiſſionem quam ſibi factam fuiſſe dixit per fel. rec. Leonem Papam Decimum anno primo ſui Pontificatus per literas ſuas in forma brevis de reſtituenda Civitate Regii intra terminum quinque Menſium in recompenſationem & correſpective ad promiſſionem factam per ipſum Ducem de non conficiendo ſale in dicto Territorio Comaclenſi. Quam tamen Civitatem præfatus Pontifex Leo nunquam ſibi reſtituit. Et poſtremo petebat Idem Procurator nomine quo ſupra præfatum Pontificem Max. ſedemque prædictam condemnari, ad omnia damna, intereſſe, & expenſas factas per dictum Ducem principalem ſuum ob non impletam promiſſionem quam etiam dixit ſibi fuiſſe factam per prædictum pontificem Leonem in Civitate Florentiæ exiſtentem mediante perſona Magnifici Jac. Salviatis ejus Procuratoris ad id ſufficiens & legitimum mandatum habentis, de reſtituendo, reddendo & relaxando eidem Duci principali ſuo Civitatis Mutinæ & Regii ſolutis per eum ſcutis quadraginta millibus, quam ſummam ſcutorum dictus procurator aſſeruit principalem ſuum in Civitate Florentiæ ſolvere obtuliſſe præfato ſummo Pontifici & demum eam ſuper Bancis & apud Comptores ejusdem Civitatis Florentiæ depoſuiſſe. Nihil ominus præfatus Pontifex nunquam reſtituit, nec reſtituere voluit dictas Civitates, quinimo interpellatus ſemper injuſte & indebite (ut aſſerebat) recuſavit. Et ob hoc ipſe ſuus Principalis dicta damna, intereſſe & expenſas incurriſſe, quæ æſtimabat & aſſerebat aſcendere ad ſummam ſcutorum tercentum millium & ultra, in quibus omnibus & ſingulis dicebat prædictum Pontif. Max. & ſedem Apoſtolicam teneri, & obligatam eſſe & ita condemnari, & condemnatos Juris remediis cogi & compelli debere, petendo Jus & Juſtitiam ſibi miniſtrari, prout principali ſuo magis & melius expedierit, non attenta aliqua particulari concluſione ad quam reſponſionem &

& mutuam petitionem pro parte agentium nomine Beatitudinis Pontificis vigeſima ſeptima die ejusdem Menſis Julii ex adverſo replicatum & reſponſum extitit, rationibus & mediis in proceſſu exhibitis, pro parte vero Illuſtr. Alfonſi Eſtenſis fuit per procuratorem ſuum ad deducta & allegata per agentes ſummi Pontificis per modum replicæ & reſponſionis ad reconventionem ante factam duplicatum & plenius reſponſum, quibus ſic actis & exhibitis procuratores partium hinc inde coram Commiſſariis, quos ad eam cauſam & litem usque ad ſententiam diffinitivam excluſive ſpecialiter & expreſſe deputavimus trigeſima die ejusdem menſis Julii in eadem Civitate noſtra Auguſta comparentes petierunt ſibi diem ſtatui & judices nominari ad extradendum exemplaria privilegiorum, ſcripturarum & aliorum, quibus ſe juvare intendebant, & ipſis conſentientibus fuerunt per nos decretæ compulſoriales procuratoribus Beat. Pontificis ad urbem Romam directe oratori noſtro apud ſanctitatem ſuam & ad Civitatem Ravennæ poteſtati ſeu prætori ejusdem Civitatis & ad Civitatem Mutinam directe Commiſſario ſeu Gubernatori noſtro in ea Civitate, Procuratori autem Illuſt. Ducis Ferrariæ ad Civitates Ferrariæ & Regii directæ Poteſtatibus, ſive Prætoribus eorundem Civitatum & ad Civitatem Mutinam Gubernatori ſeu Commiſſario noſtro Cæſareo Mutinenſi: Et aſſignatus fuit dies ad comparendum utrique parti reſpective vigeſima quinta proximi tunc menſis Auguſti. Deinde vero adveniente die tertia decima Menſis Septembr. ejusdem anni triceſimi procuratores dictarum partium attendentes, hujusmodi cauſam compromiſſariam coram nobis vertentem intra terminum præfixum in Inſtrumento Compromiſſi ſupra memorato non poſſe inſtrui & terminari, cupientesque cauſam prætactam omnino per nos abſolvi, terminum ſex menſium in prætacto inſtrumento Compromiſſi ſtatutum atque præfixum ad tres alios menſes de communi conſenſu & expreſſo mandato ſuorum principalium utrinque in actis exhibito ad tres alios menſes continuos a fine dicti termini computandos cum omnibus & ſingulis conventionibus, promiſſionibus, Capitulis, clauſulis & pœnis. Nec non cuſtodia & retentione prædictæ Civitatis Mutinæ ſub noſtra auctoritate & conventione reſtitutionis ejusdem modis & formis in dicti Compromiſſi inſtrumento expreſſis atque contentis prorogandum duxerunt, atque prorogarunt, qua quidem prorogatione ſic facta & intra terminum ejusdem iidem procuratores hinc inde diverſis intermediis diebus, ac locis & Civitatibus decretis ad productionem & examinationem teſtium exemplationemque & autenticationem Inſtrumentorum, titulorum, & aliorum monumentorum coram deputatis Commiſſariis & executoribus, nec non ad reprobationem teſtium productorum & exhibitionem informationum, ac allegationum Juris hinc inde copioſius procedere curarunt, cauſamque utrinque ad plenum inſtruxerunt. Et quo faciliorem editum cauſa ipſa aſſequi poſſet, Oratores & Procuratores præfati ſummi Pontificis cum expreſſa ipſius ratificatione & approbatione in actis etiam producta ad removendum difficultates & dubia, ſi quæ exoriri potuiſſent, conſenſerunt, quod nos non ſolum ut arbiter, & arbitrator in vim ſupra narrati Compromiſſi, ſed etiam Jure noſtræ ordinariæ ſupremæ Imperialis facultatis procedere & decidere poſſemus, prout in cauſis perſonarum nobis ſubjectarum uti poſſemus, ac etiam ſua ſanctitas in cauſam ipſam cognoviſſet, uti procedere & decidere potuiſſet, noſtram deſuper arbitralem ſententiam poſtulantes & requirentes. Nos igitur adveniente die vigeſima prima menſis Decembris & durante termino Compromiſſi prorogati in Imperiali Civitate noſtra Coloniæ, viſis compromiſſo, actis, Juribus, titulis, teſtibus, allegationibus, motivis, informationibus, & aliis per partes hinc inde exhibitis, deductis, prætenſis, & fieri petitis, & omnibus mature, ac conſulto digeſtis, penſatis & conſideratis tam de Jure quam de facto & ex bono, & æquo, & omni ea auctoritate qua in hac parte fungimur poſſumus & valemus, ſententiam noſtram arbitralem dictarum partium oratoribus, & procuratoribus hinc inde præſentibus, eamque coram Notario & teſtibus acceptantibus, protulimus & pronunciamus prout in cedula clauſa ad manus dicti Secretarii Noſtri tradita hanc ſeriam continente:

Carolus Quintus Auguſtus divina favente clementia Roman. Imperator, ac Germaniæ, Hiſpaniarum, utriusque Siciliæ Hieruſalem, Inſularum Balearium, Fortunatarumque ac novi Orbis, Indiarum &c. Rex, Archidux Auſtriæ, Dux Burgundiæ & Galliæ Belgicæ Dominus &c. in cauſa compromiſſoria & arbitraria vertente inter Beatitudinem ſanctiſſ. Patris noſtri Clementis ſeptimi Pont. Max. tam ſuo quam ſanctæ ſedis Apoſtolicæ nomine ex una, & Illuſtr. Alfonſum Eſtenſem Ducem Ferrariæ partibus ex altera. In Chriſti nomine viſis compromiſſo, actis, Juribus, titulis, teſtibus, allegationibus,

motivis, informationibus, & aliis per partes hinc inde exhibitis, deductis, prætenſis & fieri petitis, & omnibus mature & conſulto digeſtis, penſatis, & conſideratis tam de Jure quam de facto, & ex bono & æquo cum omni ea auctoritate, quam in hac parte fungimur, poſſumus & valemus, dicimus, ſententiamus, pronunciamus, atque laudum noſtrum poſerimus in his ſcriptis prout ſequitur. Quod Illuſtris Alfonſus Eſtenſis prædictus infra duos menſes a die publicationis hujus noſtræ ſententiæ, & Laudi per ſe aut procuratores ſuos ab eo ſpeciale mandatum habentes ſupplicabit ſanctiſſimo Domino noſtro Clementi Pontifici Maximo ſupra nominato, ut quæcunque hactenus errata & admiſſa per ſupra dictum Alfonſum aut ſuos familiares ſubditosve, quæ ſua ſanctitas, aut ſanctæ ſedis Apoſtolicæ auctoritas ægre aut quovis modo gravatæ merito fere poſſet ſibi remittere. Et ipſum in ſuum & ejusdem ſanctæ ſedis Apoſtolicæ gratiam recipere dignetur. Quod eundem ſanctiſſimum pro ſua ſingulari Clementia omnino facturum confidimus, & præterea ex Juſtis & rationabilibus cauſis exactis reſultantibus & animum noſtrum moventibus condemnamus prædictum Alfonſum ſuosque hæredes & Succeſſores Duces Ferrariæ, in perpetuum ſingulis annis in Vigilia Beatorum Apoſtolorum Petri & Pauli de menſe Junii ſub pœna privationis ejusdem Ducatus Ferrariæ ipſo facto quandocumque incurrendæ dare & perſolvere Beatiſſimi Pontificis ejusque ſucceſſoribus & ſanctæ ſedi Apoſtolicæ antedictis ſummam ſeptem millium Ducatorum auri de camera boni & juſti ponderis in Romana Curia ſuis ſumptibus, periculo & fortuna deferendam in locum cenſus centum Ducatorum & unices libræ Argenti puri, ac centum Armigerorum, quos dictus Alfonſus ex Capitulis Papæ Adriani quotannis requiſitus dare & præſtare tenebatur, ac etiam ſolvere eidem ſanctiſſimo & ſanctæ ſedi Apoſtolicæ ſummam centum millium Ducatorum ſimilium pro una vice medietatem videlicet quinquaginta millium Ducatorum in die inveſtituræ per eum petendæ & ſibi concedendæ, ut infra ſubjicitur, & aliam medietatem quinquaginta millium Ducatorum ſimilium in fine anni ab eodem die inveſtituræ revolvendi, pro qua tunc ſolvenda tenebitur ipſe Dux Alfonſus cautionem idoneam ac ſufficientem præſtare in Civitate Romæ, Venetiarum aut Genuæ, usque ad quam ſolutionem realiter factam, & eandem cautionem ut præmittitur præſtitam Civitas Mutinenſis cum ejus pertinentiis ſtabit & remanebit ſequeſtrata ſub noſtra adminiſtratione & regimine, prout durante præfato compromiſſo hactenuus fuit, quam quidem Civitatem dicta ſolutione facta & cautione præſtita, & nobis de hoc conſtito volumus & mandamus præfato Duci ilico remitti & relaxari, prout per præſentem noſtram ſententiam remittimus, & relaxamus, & tenebitur præfatus ſanctiſſimus Pater noſter ad humilem ſupplicationem præfati Alfonſi, aut ſuorum Procuratorum in Vigilia Apoſtolorum Petri & Pauli proxime futura, cum debita oblatione juramenti fidelitatis & reali exſolutione ſeptem millium Ducatorum pro uno & primo anno dicti cenſus ſupra per nos, ut præmittitur, ſtatuti & arbitrati. Nec non & quinquaginta millium Ducatorum pro medietate centum millium Ducatorum ſupra dictorum faciendam dare & concedere eidem Alfonſo pro ſe ſuisque heredibus & ſucceſſoribus inveſtituram dicti Ducatus Ferrarienſis cum ſuis pertinentiis univerſes juxta formam ſolitam & conſuetam, declarantes inſuper, quod dicta Capitula Papæ Adriani in reliquis omnibus, in quibus per præmiſſa non eſt immutatum obſervabuntur, & tenebitur præfatus ſanctiſſimus dicto Alfonſo de ſupradictis capitulis cum immutatione antedicta dare & tradere bullam ſub plumbo, quam idem ſupra Adrianus per breve ſuæ ſanctitatis dare promiſſit. Quantum vero ad reſtitutionem Civitatem Mutinæ & Regii, Caſtri Ruberiæ cum ſuis pertinentiis, nec non & Caſtri Cottignolæ per præfatum ſanctiſsimum prætenſam & petitam dicimus præfatum Alfonſum abſolvendum fore, prout eum abſolvimus. Similiter & eundem ſanctiſſimus ac etiam Alfonſum antedictum a reliquis hinc inde petitis abſolventes, quæ omnia ſupradicta dicimus, laudamus, & pronunciamus ex omni ea auctoritate & poteſtate nobis in hac parte data & competente, & quomodocunque alias melius poſſumus & valemus, eisdem etiam auctoritate & poteſtate nobis reſervantes declarationem & interpretationem hujus noſtræ ſententiæ & laudi in futurum quandocumqe faciendam, ſi deſuper aliquam dubietatem, aut difficultatem exoriri contingat, Actum in Civitate Coloniæ Die viceſima prima menſis Decembris, Anno

Anno Domini Milleſimo quingenteſimo Trigeſimo. Signatum. Carolus. Et ad mandatum Cæſareæ & Catholicæ Majeſtatis proprium Alfonſus Valdeſius. Quam quidem ſententiam noſtram ad manus dicti Secretarii noſtri ſub noſtris nomine & ſigillo ſic traditam per eum, & ſub ejus fida cuſtodia fideliter clauſam, ad quatuor exinde menſes proximos immediate ſequentes ex juſtis & rationabilibus cauſis ad hoc nos moventibus dictis etiam partium procuratoribus hoc conſentientibus ſervari & clauſam teneri voluimus atque mandavimus, Terminoque dictorum quatuor menſium adveniente eandem ſententiam noſtram in præſentia prædictorum Oratorum & Procuratorum dictarum partium aperiri, legi, & publicari mandavimus, prout ſequitur. Aperta lecta, & publicata fuit hæc ſententia, laudum & arbitramentum per me Antonium Perennin Secretarium Cæſareæ Majeſtatis & publicum Apoſtolica & Imperiali auctoritate Notarium de expreſſo mandato & commiſsione ejusdem Cæſareæ Majeſtatis & in ejus præſentia atque Reverend. Dominorum D. Hieronymi Epiſcopi Vaſconienſis Domini noſtri aulæ præfecti, Nicolai de Arragonia ſacri Palatii Apoſtolici cauſarum Auditoris, & Joannis Franciſci Burlæ aulæ conſiſtorialis Advocati ejusdem ſanctiſsimi Domini noſtri nunciorum & procuratorum, atque Magnifici Domini Mathei Caſellæ Illuſtriſsimi Ducis Ferrariæ Oratoris & mandatarii ad hanc cauſam ſpecialiter deputatorum, præſentibus ibidem Excellentibus & Magnificis viris Don Garſia de Padiglia militiæ Calatravæ ſupremo Præceptore, Domino Nicolao Perrenotto, Domino de Granvella, Domino Franciſco delos Ceſſos militiæ ſancti Jacobi in Regno Legionis ſupremo præceptore ejusdem Cæſareæ Majeſtatis primariis Conſiliariis. In oppido Gandavo in aula Cæſareæ Majeſtatis, Die Veneris vigeſima prima menſis Aprilis Anno Domini Milleſimo Quingenteſimo Triceſimo primo. Sic ſignatum. A. Perren. In Quorum omnium fidem & teſtimonium his literis ſive huic publico Inſtrumento per ſupraſcriptum Secretarium noſtrum Alfonſum Valdeſium Notarium ad hanc cauſam per nos ſpecialiter deputatum confecto & ſignato Sigillum noſtrum Cæſareum appendi juſsimus. Actum in oppido noſtro Gandavo Comitatus noſtri Flandriæ Die vigeſima prima Menſis Aprilis Anno Domini Milleſimo quingenteſimo triceſimo primo. Imperii noſtri undecimo. Regnorum autem noſtrorum Decimo Sexto.

Carolus.

Ad Mandatum Cæſareæ & Catholicæ Majeſtatis proprium

C. A. G. Valdeſius.

X.

Pabſts Pauli III. Vergleich mit Hertzog Hercule II. zu Modena, vermöge welches jener dieſem mit Ferrara inveſtiren, dieſer aber jenem 180000. Ducaten bezahlen ſoll.

IN primis quod per ſanctiſsimum Dominum Noſtrum abſolvatur Dominus Dux Hercules ſecundus ab omnibus cenſuris & pœnis, tam ſpiritualibus quam temporalibus, ſi quas incurriſſet, ex quacunque offenſa contra ipſam ſuam ſanctitatem, aut ejus prædeceſſores, ſanctamque ſedem apoſtolicam facta, ita quod abſolutio hujusmodi extendatur etiam ad ejus fratres, germanos, & ad omnes & ſingulos ejus ſubditos, Conſiliarios, ſtipendiarios & familiares, tam Clericos, quam Laicos, qui in offenſa hujusmodi cum ipſo Duce, vel ejus genitore interveniſſent, cum annullatione cujuscunque Citationis, Monitorii, & Interdicti, ac omnium quarumcunque Commiſsionum quovis modo a ſede apoſtolica emanatarum, actorum & proceſſuum inde ſecutorum contra præfatos Duces & alios prædictos, & cum reintegratione & confirmatione omnium & quorumcunq; privilegiorum, Indultorum, conceſsionum

num & aliarum gratiarum ac quarumvis, tam in forma Brevis, quam ſub plumbo vel alio modo, per quosvis Romanos Pontifices, prædicti Sanctiſſ. Domini Noſtri prædeceſſores, ſub quavis verborum forma factarum Bullarum & Literarum apoſtolicarum ei & anteceſſoribus ſuis, per antea competentium in ampliori forma quorum omnium & ſingulorum tenores, ac ſi de verbo ad verbum præſentibus inſererentur pro expreſſis habeantur. Et ſi dicto domino Duci videbitur, exprimi poſſit & deſuper literæ expedire poſſint, etiam in forma Brevis ſi eidem Duci videbitur cum clauſulis ſolitis oportunis & neceſſariis latiſſime extendendis etiam, absque aliqua ſupplicatione, & ſolutione exceptis his quæ præſentibus contrariantur. Et tam ipſe Dux Hercules, quam ejus germani fratres & omnes alii ſupradicti, per ipſum ſanctiſſimum Dominum noſtrum ſimiliter rehabilitentur in ampliori forma adverſus quamlibet inhabilitatem & infamiam, ſi qua ex cauſa eorum patris vel alias quomodolibet in ipſos forſan devenerit, ita quod ex nunc in antea cenſeantur & ſint reſtituti in priſtinum ſtatum & gradum, in omnibus & per omnia, prout ante incurſum hujusmodi inhabilitatis ſeu infamiæ erant, & ipſi omnes, & quilibet eorum cenſeantur, & ſint habiles ad omnes & ſingulas dignitates & officia, tam ſecularia quam Eccleſiaſtica, etiam ſi ageretur de Comitatibus, Marchionatibus, Ducatibus & majoribus Epiſcopatibus, Archiepiſcopatibus, Patriarchatibus & Cardinalatibus, & ſuper his, tam conjunctim, quam diviſum pro omnibus & ſingulis poſſint literæ apoſtolicæ in forma ampliſſima, cum omnibus & ſingulis clauſulis & cautelis ac derogatione etiam Conciliorum & apoſtolicorum privilegiorum oportunis, & conſuetis latiſſime extendendis, etiam in forma Brevis & etiam absque alicujus taxæ ſolutione expedire etiam non habita ſuper his aliqua ſupplicatione, loco cujus hoc capitulum ſufficiat.

2. Quod ſanctiſſimus Dominus noſter & ſancta ſedes apoſtolica præfatum Ducem & ejus ſucceſſores, ac germanos fratres, & ſubditos in ſuam ſanctam gratiam recipere dignetur.

3. Quod idem ſanctiſſimus Dominus noſter inveſtiat ſolemniter & conſiſtorialiter præfatum Ducem de toto Ducatu Ferrariæ, cum omnibus ſuis pertinentiis & omnibus locis aliis, Terris & caſtris contentis in inveſtitura Alexandri Papæ VI. & de omnibus Juribus præfatæ ſedi Apoſtolicæ competentibus & non aliter in quibuscunque Civitatibus & locis per eundem Dominum Ducem poſſeſſis, ſeu quovis modo tentis, ita quod inveſtitura hujusmodi deſuper facienda, quoad omnia & ſingula ſupra ſcripta intelligatur ſolum & dumtaxat de poſſeſſis ſeu tentis per dictum Dominum Ducem & de omnibus juribus ſedi apoſtolicæ in eis competentibus & non aliter pro ſe & legitimis & naturalibus per lineam maſculinam a præfato Alphonſo deſcendentibus ſervata primogenitura, ut in dictis literis Alexandri VI. continetur, & fiat inveſtitura ſecundum tenorem Inveſtituræ Alexandri VI. prædicti. Sub dat. Romæ apud ſanctum Petrum, Milleſimo quingenteſimo primo, quintodecimo Kal. Octob. exceptis his, quæ Capitulis Adriani Papæ VI. & præſentibus contrariantur, aut immutata eſſent & inveſtitura ſub plumbo tradatur gratis ipſi Illuſtriſſimo Duci, aut ejus oratoribus.

4. Quod virtute præſentis Concordiæ præfatus Dominus Dux ſolvat ſummam Ducatorum auri in auro de Camera, ſeu eorum currentem valorem Centum & octuaginta millium ad rationem unius ſcuti auri in auro & decem quatrenorum pro quolibet Ducatu, tam pro præſenti Inveſtitura, quam ex quacunque alia cauſa ſive ratione damnorum & intereſſe ac expenſarum, ſive pœnæ vel condemnationis cujuscunque vel ex quocunque contractu, ſive etiam pro quibuscunque cenſibus decurſis, ſive ratione aſſertæ infidelitatis ſuæ vel anteceſſorum ſuorum, ſive etiam ex cauſa ducatorum Quadraginta mille, ut aſſeritur, ſolutorum alias per felicis recordationis Leonem PP. X. claræ memoriæ Maximiliano Rom. Regi in Imperatorem electo, ut dicitur conſtare publico inſtrumento deſuper confecto de Anno Milleſimo quingenteſimo quartodecimo, Indictione ſecunda, die decima ſeptima Menſis Junii, Pontificatus dicti Dni Leonis Anno ſecundo, cujus principium eſt tale: In nomine Domini Amen. Anno a Nativitate Domini Milleſimo quingenteſimo quartodecimo, Indictione ſecunda, die vero decima ſexta Menſis Junii, Pontificatus ſanctiſſimi in Chriſto Patris & Domini Domini Leonis divina Providentia PP. X. Anno ſecundo. Per hoc præſens publicum Inſtrumentum cunctis pateat evidenter & ſit notum, quod cum felicis recordationis Julius II. Pontifex Maximus, dum in humanis ageret, tractaverit &c. & cujus finis talis: Acta fuerunt hæc Romæ in Palatio Apoſtolico, in Cubili Audientiæ ſecretæ præfati ſanctiſſimi Domini noſtri ſub Anno, Indictione, Die, Menſe & Pontificatu quibus ſupra. Præſentibus ibidem venerabilibus viris Dominis Alexandro de Letaniis & Johanne Lazaro alias Sarapica Lauden. & Anagnin. dioceſ. Teſtibus ad præmiſſa vocatis ſpecialiter atq; rogatis, ſive ex quacunque alia cauſa, quæ dici, vel excogitari poſſet, ex quibus præfatus Dominus Dux quomodolibet obligatus exiſteret in his terminis, videlicet, ducatos ſimiles auri Centum Mille in Civitate Bononiæ, infra terminum Quindecim dierum poſt factam dictam Inveſtituram & gratis traditam dicto Domino Duci vel ejus Oratoribus & Triginta Mille infra tres Menſes tunc proxime futuros in eadem Civitate Bononiæ, ut ſupra, & reſiduum ad annum proxime futurum in eadem Civitate Bononiæ, pro quo reſiduo idem Dux a die ſupradictæ Inveſtituræ, ut ſupra traditæ, infra Menſem præſtabit idoneam Cautionem, unam vel plures in terris Eccleſiæ Bononiæ vel Romæ ad ipſius Domini Ducis electionem. Et mihilominus præfatus Dominus Dux remaneat & ſit pro dicto reſiduo in pleniori forma Cameræ in ſolidum obligatus, prout dicti Illuſtr. D. Franciſcus ac Philippus Procurator & eo nomine pro ſolutione dicti reſidui ex nunc ipſum Illuſtriſſimum Dominum Ducem, ejusque heredes & ſucceſſores, omniaque & ſingula ejus bona mobilia & immobilia, præſentia & futura, ubicunque exiſtentia in ampliori forma Cameræ Apoſtolicæ, cum ſubmiſſionibus, renunciationibus Procuratorum conſtitutionibus & aliis clauſulis conſuetis obligarunt & hypothecarunt, ac deſuper tactis ſcripturis jurarunt.

5. Et

5. Et inſuper idem Dominus Dux & ſui Succeſſores ſolvant omni & ſingulo anno pro Cenſu & annuo canone dicti Ducatus & Civitatum locorum & Jurium de quibus ſupra Ducatos ſeptem Mille auri in auro de Camera, vel eorum valorem, ut ſupra taxatam, videlicet, unius ſcuti auri in auro & decem quatrenorum pro quolibet Ducato, in die vigiliæ Beatorum Petri & Pauli in Romana Curia ſumptibus, periculo & fortuna dicti D. Ducis deferendos, ſeu Cameræ Apoſtolicæ ſolvendos.

6. Quod præfatus Dominus Dux & ejus Succeſſores etiam teneantur Sanctiſſimo Domino noſtro & aliis Rom. Pontificibus & ejus Succeſſoribus ad ea omnia, ad quæ de jure Vaſalli Duces Eccleſiæ Rom. Dominæ ſuæ tenentur, ac etiam teneantur ad omnia & ſingula contenta in Capitulis Adriani PP. VI. & Illuſtriſſ. D. Ducis Alphonſi quæ hic pro repetitis habeantur, exceptis Capitulis loquentibus de cenſu Ducatorum Centum, & unius libræ Argenti & Centum Armigerorum & his quæ in præſentibus immutata ſeu quovis modo derogata eſſent. Et verſa vice Sanctiſſimus Dominus noſter & ſui ſucceſſores & Sedes Apoſtolica teneantur ad ea omnia ad quæ de jure Summi Pontifices Domini Vaſallis ſive Ducibus tenentur & ad omnia & ſingula contenta in Capitulis Adriani VI. quæ ſimiliter hic pro repetitis habeantur, exceptis his quæ præſentibus contrariantur aut quomodolibet immutata eſſent. Et ut in Capitulis Adriani præfati contineatur.

7. Quod Sanctiſſimus Dominus noſter & ſedes Apoſtolica teneatur dare ſingulis annis Duci Ferrariæ Sacchos Duodecim Millia & quingentos ſalis ad menſuram Cerviæ, pro eo precio quod Sanctitas ſua ſeu Camera Apoſtolica pro fabricatura dicti ſalis & conductione ejusdem ad Magazenos ſecundum quod illud vicisſim recipiet exburſaverit & expoſuerit & non ultra, juxta tenorem dictorum Capitulorum Adriani VI. Et cum Dominus Dux in præſenti plura loca poſſideat ſive teneat, quam tunc poſſideret ſeu teneret, prætendatque ſupradictos duodecim mille & quingentos ſacchos ſalis non ſufficere univerſo ejus ſtatui, quoniam dicti ſacchi duodecim mille & quingenti tunc taxati fuere pro eo ſtatu quem tunc tenebat. Quod ſanctiſſimus Dominus noſter & ſedes Apoſtolica teneantur dare eidem Domino Duci pro precio & menſura ſupradictis, computandis dictis duodecim Mille & quingentis Sacchis, alios ſeptem Mille & quingentos Sacchos ſalis & ſic in totum viginti Mille Sacchos ſalis quam quantitatem ſalis teneatur ſedes Apoſtolica & Sanctiſſimus Dominus noſter dare eidem Domino Duci poſt ratificationem præſentium per præfatum Dominum Ducem factam eisdem modo & forma prout in Capitulis Adriani VI. continetur.

8. Quod Dominus, Dux & ejus ſucceſſores tam in eventum lineæ finitæ maſculinæ, deſcendentes a Duce Alphonſo prædicto & in Caſibus in quibus Vaſalli Duces prædicti, ex forma Juris incidunt in Commiſſum, quam etiam in Caſibus in quibus caderent, ex diſpoſitione Capitulorum Adriani VI. in Commiſſum & caducitatem cadere cenſeantur & cadant & non aliter nec alio modo. Quodque ſi per ſedem Apoſtolicam, ſummumque Pontificem pro tempore exiſtentem, in dictis Caſibus ſeu altero eorum contra præfatum Ducem aut ſucceſſores ejus procedi contingeret procedi debeat ipſoque Domino Duce & ejus Succeſſoribus reſpective perſonaliter citatis, ſeu eorum procuratore in Rom. Curia reſidente & in libris Cameræ Apoſtolicæ deſcripto & Procuratori Fiſcali pro tempore intimato & ſimiliter perſonaliter citato. Et ſi talis Ducis Procurator abfuerit a Rom. Curia, ad quod probandum ſufficiat bina citatio ad domum ejus ſolitæ habitationis cum dimiſſione cedulæ aut conſtitutus & deſcriptus ut ſupra non fuerit, tunc ſufficiat & teneatur absque alia citatione perſonali ipſum Ducem & ejus ſucceſſores, per officium contradictarum citare, & deinde procedere ordine judiciario legitima ſubſequente Sententia & aliter & alias ad aliquam caducitatem ſeu privationem vel aliquem alium actum præjudicialem contra præfatum dominum Ducem vel ſucceſſores ejus procedi vel deveniri non poſſit. Et ſi ſecus factum fuerit id totum cum omnibus inde ſecutis ſit irritum, nullum, & inane ipſo jure & absque alia declaratione et extra ſupradictos proxime caſus non poſſit neque valeat, nec debet ſanctiſsimus Dominus noſter nec ejus Succeſſores, nec ſedes Apoſtolica, nec quisvis alius ejus nomine quovis modo, aut quacunque ratione vel cauſa præſenti vel futura, & tam cogitata, quam non cogitata contra præfatum Ducem & ejus Succeſſores & Statum procedere, aut eos aut eorum aliquem in Ducatu & Civitatibus & locis & Juribus prædictis aut alio quocunque modo de Jure vel de facto moleſtare inquietare vel perturbare, ſub poenis a jure ſtatutis & ultra ſub poena Centum Mille ducatorum auri, in quas ſanctiſsimus dominus noſter & ſedes Apoſtolica incurriſſe cenſeantur ſtatim & ſubito in omnem caſum contraventionis & totiens quotiens, &c. Salvo

tamen quod non intelligatur remotus proceſſus, ſi quando pro obſervatione Capitulorum omnium & ſingulorum præſentium & Adriani prædicti agi & procedi contigerit, in quo tamen proceſſu ſervetur ordo procedendi, de quo ſupra in hoc eodem Capitulo & ſalvo etiam quod incurſus poenarum prædictarum locum habeat, prævia tamen declaratione & declaratio per Summum Pontificem & Sedem apoſtolicam fieri debeat & non aliter.

9. Quod ſanctiſſimus Dominus noſter abſolvat & liberet in ampliori forma vigore præſentium etiam de ſedis apoſtolicæ benignitate præfatum Dominum Ducem, tam ex perſona ſua, quam ſuorum anteceſſorum ab omni alio & toto. Quod ſedes apoſtolica ſummique Pontifices & ſanctitas ſua, ſive ex cauſa Inveſtituræ prædictæ, ſive ratione Quadraginta Mille Ducatorum prædictorum, ut aſſeritur erogatorum cedendo eidem Domino Duci omnes actiones ſedi apoſtolicæ contra quoscunque ad dictos quadraginta Mille Ducatos competentes, ſive ex quacunque ratione vel cauſa tam cogitata quam non cogitata ſive ex ratione & cauſa aſſertæ Infidelitatis aut ratione damnorum intereſſe & expenſarum & poenarum ſive ratione & occaſione condemnationis in judicio vel extra juris ordine ſervato vel non per ſedem Apoſtolicam ſive alium ſive Laicum ſive Clericum, quemcunque quomodocunque & ſub quavis verborum forma factæ, etiam ſi talia forent, de quibus mentio ſpecialis & individua fieri deberet, quæ pro expreſſis habeantur, ac ſi de verbo ad verbum præſentibus inſerta fuiſſent, ſive ratione & occaſione proprii Contractus vel pacti ſui, ipſius vel anteceſſorum ſuorum ſive ex ratione cenſuum, quorumcunque vel alias quomodocunque & qualitercunque petere conſequi vel exigere poſſet. Cum annullatione omnium & quarumcunque Scripturarum, actorum, Jurium, remediorum ordinariorum vel extraordinariorum vel ſubſidiorum, cum caſſatione annullatione & irritatione omnium proteſtationum, ac in integrum reſtitutionum, quæ hactenus petitæ ſeu factæ fuiſſent, tam per ſanctitatem ſuam quam ſuos prædeceſſores ac omnium quorumcunque geſtorum vel gerendorum, ex quibus contra præſentem abſolutionem, liberationem & quietationem factum eſſet aut quomodolibet fieri poſſet in futurum, quæ quovis modo præfato domino Duci aut ejus ſucceſſoribus præjudicium aliquod directe vel indirecte & ſub quovis quæſito colore vel cauſa, quolibet & qualitercunque afferre poſſent.

10. Et quod præfatus Dominus Dux omnia & ſingula ſupra dicta Capitula per Inſtrumentum publicum in autentica & valida forma approbabit & ratificabit infra terminum viginti dierum a die ſtipulationis præſentium computandum & inſtrumentum ratificationis autenticum in Camera apoſtolica dari & conſignari debeat infra alios viginti dies, quod ſi non fecerit vel etiam ſi fecerit & ſolutionem dictorum Centum & Octuaginta millium ducatorum ut prædictum eſt, non fecerit omnia ſupra ſcripta quæ per ſanctiſſimum Dominum noſtrum promittuntur & conceduntur cum Inveſtitura hujusmodi ſint nullius efficaciæ, roboris vel momenti & habeantur pro infectis, una cum omnibus quæ jam facta fore reperientur.

11. Et quod ſi quæ declaratio peteretur fieri per ducem a Sanctiſſ. Domino noſtro qui pro tempore erit per Breve, pro majori intelligentia præſentis Capitulationis & ad tollendum aliquod dubium quod oriri poſſet per præfatum ſanctiſſimum Dominum noſtrum poſſit etiam per Breve fieri.

12. Item quod omnia & ſingula ſupradicta Capitula confirmentur & approbentur ſolemniter & conſiſtorialiter ſervatis ſervandis & ante factam dictam approbationem & confirmationem per ſacrum Conſiſtorium non intelligatur præfato Domino Duci tempus curriſſe & currere ad ratificationem & dictarum pecuniarum ſolutionem faciendas.

XI.

Pabſts Pauli III. Bulla, **worinn er Hertzog** Herculem **II. zu** Modena **von dem Kirchen-Banne, in welchen er und ſeine Vorfahren zu denen Zeiten derer Päbſte** Julii II. **und** Leonis X. **verfallen waren,** abſolviret, **und ihn wiederum mit dem Hertzogthum** Ferrara **belehnet,** de Anno 1538.

PAulus Epiſcopus Servus Servorum Dei. Dilecto filio nobili viro Her. Eſten. Duci Ferrariæ, ſalutem & apoſtolicam Benedictionem. Probatæ devotionis ſinceritas & eximiæ fidei conſtantia, ac ingens ad apoſtolicam ſedem obſervantia & reverentia quibus in noſtro & ejusdem ſedis conſpectu hactenus claruiſti & indies magis clarere dignoſceris, mentem noſtram non immerito excitant & inducunt, ut Te ac cæteros Alphonſi

Alphonſi genitoris tui ac tuos filios & poſteros Apoſtolicis gratiis & præcipuis favoribus proſequentes ad ea, per quæ vobis a Romanis Pontificibus prædeceſſoribus noſtris conceſſa ſolidentur ac perpetue ſtatus veſtri ſtabilitati conſulatur noſtræ ſollicitudinis partes animo benevolo propenſius impartiamur. Dudum ſiquidem felicis recordationis Alexander PP. VI. Prædeceſſor noſter poſtquam narraverat quod piæ memoriæ Sixtus PP. Quartus etiam prædeceſſor noſter quondam Borſio Eſten. dum in humanis ageret in Civitate Ferrariæ ac Maſſæ Lambardorum, Conſiliis, Roncadellæ Teppa, Sebian tamantelli, Bagnacavalli, Sanctæ Agathæ, Barbiani, Cunii & Zangonariæ, caſtris terris, atque locis pro Romana Eccleſia in temporalibus vicario generali ac Ducali dignitate in dicta Civitate Ferrariæ fungente, vita functo quondam Herculem ejusdem Ferrariæ Ducem, fratrem ſuum tunc in humanis agentem, quandiu vitam duceret in humanis, & poſt ejus obitum filios & nepotes ſuos legitimos & naturales per rectam lineam deſcendentes usque ad tertiam generationem in Civitate Ferrariæ, Terris, caſtris & locis prædictis, illorumque Comitatibus, Territoriis ac diſtrictibus, ac illorum mero & mixto Imperio, omnimoda Jurisdictione temporali, quæ inibi per dictam Romanam Eccleſiam, vel alium pro ea exerceri conſueverat, ac alias ſub certis modo & forma tunc expreſſis in eisdem temporalibus vicarios generales, fratrum ſuorum tunc ejusdem S. R. E. Cardinalium Conſilio, & aſſenſu auctoritate apoſtolica fecerat, conſtituerat & deputaverat, ipſiusque Herculis perſonam titulo & inſigniis Ducalibus voluerat præfulgere, ut & ipſius ac ejusdem Borſii Ducis dum viveret par ratio dignitatis, gloriæ & honoris in cunctis haberetur & Dux Ferrariæ nuncuparetur, volens ac decernens quod Her. Dux filii & nepotes prædicti ratione Ferrariæ quinque millia retentis per eos pro eorum proviſione mille, & aliorum caſtrorum, terrarum, & locorum prædictorum centum florenorum de Camera boni & juſti ponderis ac unam libram argenti reſpective ſingulis annis in vigilia Beatorum Petri & Pauli apoſtolorum nomine Cenſus in Romana Curia ſuis ſumptibus, periculis ac fortuna deferiendos Cameræ Apoſtolicæ dare & ſolvere tenerentur, aſſerens quod prædictus Her. Dux more majorum & progenitorum ſuorum qui Civitatem Ferrarien, præfatam in hujusmodi vicariatu ab eadem Romana Eccleſia a longiſſimo tempore citra obtinentes illam ac ejus Territorium ac diſtrictum plurimum reparaverant & melioraverant Civitatem ipſam Ferrariæ tempore ſuo mirum in modum non ſine maximis impenſis, ſuaque dexteritate, diligentia, opere accuratiſſime adauxiſſet, arcibus ac foſſis ampliſſimis ac muris ac menibus muniviſſet & melius ſolito munire cæpiſſet, locaque quamplurima Territorii Civitatis Ferrariæ hujusmodi ſterilia & inculta ad maximam illic habitantium utilitatem ad culturam & fertilitatem reduxiſſet, & in illa aliisque Terris, Caſtris & locis prædictis plurima ad eorum firmiſſimam tutelam, defenſionem & conſervationem feciſſet, propterque aliis civitatibus, Caſtris & terris ejusdem Romanæ Eccleſiæ tanquam illorum antemurale maximum profecto præſidium afferri, jusque ejusdem Romanæ Eccleſiæ non immerito adauctum ſatis dici poſſet, & pro tali omnium præmiſſorum perfectione & civitatis Ferrariæ, aliorumque Caſtrorum, Terrarum & locorum prædictorum conſervatione, tutela & defenſione indies non parva eſſet opus impenſa ad quam faciendam prædictus Herc. Dux omni ſtudio intendere non ceſſabat ac propterea dignum ac conveniens fore noſceretur, ut Her. Dux qui etiam in ipſa Civitate Ferrariæ ex propria devotione multa monaſteria & religioſa loca, tam virorum quam mulierum de propriis bonis ſuis opere quidem ſumptuoſo fundari, erigi, conſtrui ac jam fundata erecta & conſtructa inſtaurari curaverat, ac filii & nepotes ſui præfati propter ea quæ Herc. Dux ac majores & progenitores ſui præfati pro decore, ornamento, inſtauratione, melioratione, ampliatione, munitione, conſervatione, defenſione & tutela prædictis tot graviſſimas impenſas, ſtudiis ac laboribus ſuis effecerant & ipſe Her. Dux facere non deſinebat a tanti cenſus onere relevarentur, quo ad alia majora & utiliora peragenda indies magis atque magis allicerentur idem Alex. prædeceſſor ex præmiſſis, & cæteris aliis rationabilibus cauſis ad hoc animum ſuum moventibus, habita ſuper iis cum venerabilibus fratribus ſuis S. R. E. Cardinalibus de quorum numero tunc eramus matura deliberatione inter alia per quasdam ſuas literas dictam Civitatem Ferrariæ in Ducatum ad inſtar Provinciarum quarumcunque & aliarum Civitatum ducali dignitate fulgentium de ſimilibus, conſilio ſcientiæ & poteſtatis plenitudine eadem auctoritate perpetuo erexit ac omnis Ducatus, jure, facultate, nomine, titulo, inſigniis, honoribus, & præeminentiis univerſis inſignivit ac decoravit, ac Her. Ducem, ac filios & nepotes præfa-

præfatos ejusdem Civitatis Ferrariæ Duces ſucceſſive ordine infra ſcripto fecit, conſtituit & creavit, Statuens & ordinans, quod Civitas ipſa Ferrariæ ex tunc deinceps perpetuis futuris temporibus Ducatus Ferrariæ & tam Her. Dux, quam filii & nepotes præfati Ferrariæ Duces ſucceſſive exiſterent & pro talibus ab omnibus cenſerentur, nominarentur & haberentur, gauderentque omnibus Ducalibus inſigniis, honoribus & præeminentiis, plenaque libertate ac omnimoda Ducali dignitate, poteſtate, jurisdictione, auctoritate & conceſſione etiam cujuscumque gradus ſupremi, meri & mixti Imperii, omniumque & ſingulorum jurium, regalium nuncupatorum, ac quibusvis aliis gratiis, privilegiis, libertatibus, favoribus, prærogativis, indultis, immunitatibus & exemptionibus, quibus alii Ducatuum Duces etiam quantumcunque magni de jure, conſuetudine, privilegio, vel alias quomodolibet utebantur, potiebantur & gaudebant & ſeu uti, potiri & gaudere poſſunt quomodolibet in futurum. Quæ omnia idem Alex prædeceſſor Her. Duci filiis & nepotibus præfatis de ſimilibus conſilio, aſſenſu, ſcientia, auctoritate & poteſtatis plenitudine, & uberioris dono gratiæ pleniſſimæ & expreſſe potiori pro cautela ſucceſſive conceſſit, donavit & elargitus fuit, volens & decernens ſimilibus conſilio & aſſenſu, ſcientia, plenitudine poteſtatis & auctoritate, quod in Civitate Ferrariæ caſtris, terris & locis prædictis pro illorum majori quiete ac meliori regimine ac gubernatione, ac diſſenſionibus, quæ tempore procedente evenire poſſent evitandis præfato Her. vita defuncto quondam Alphonſus ejus primogenitus & ex ipſo primogenito primogenitus, ex eo ſine filiis decedente ſecundo genitus & ſic ſucceſſive & ſimiliter alii præfati Her. Ducis filii modo promiſſo in Ducatu Civitatis Ferrariæ Caſtris, Terris, & locis privatis cum paribus poteſtate & auctoritate omnino ſuccederent, ita quod ſemper ſucceſſio hujusmodi ad primogenitum & eo ſine Filiis decedente ad ſecundo genitum & ſucceſſive alios ſervato ordine præfato deveniret. Et inſuper cenſum præfatum deinceps perpetuis futuris temporibus, quoad ipſum Her. Ducem, ac ejus primogenitum, nec non ex primogenito & quondam Lucretia de Borgia, Ducisſa Biſelli ejus uxore tunc in humanis ad centum ac eis deficientibus quoad alios ſucceſſores in ipſa Civitate Ferrariæ, Ducatu, Caſtris, Terris, & locis ad mille florenos ſimiles duntaxat ſingulis annis dictæ Cameræ perſolvendos ejusdem Conſilio, aſſenſu, ſcientia, poteſtatis plenitudine & auctoritate & ſua mera & ſedis præfata liberalitate, præmiſſis attentis gratioſe reduxit, limitavit & moderavit eidem Her. Duci & ejus primogenito & aliis deſcendentibus & ſucceſſoribus præfatis totum reſiduum remittens, donans & elargiens, ac de eo quietans & liberans ac decernens illos ad aliam ſolutionem, quam dictorum centum quoad dictum Her. Ducem & ejus primogenitum & ex primogenito & uxore præfata deſcendentes & quoad alios ſucceſſores præfatos quam dictorum mille florenorum annis ſingulis eidem Cameræ ex tunc deinceps faciendo non teneri, ne a quoquam quavis auctoritate aſtringi ac compelli poſſe ac ob non ſolutionem majoris ſummæ hujusmodi aliquas ſententias, cenſuras & poenas etiam privationis vel alias in dictis literis Sixti prædeceſſoris hujusmodi contentas non incurrere ac limitationem, moderationem, reductionem, remiſſionem, donationem, abſolutionem ac quietationem præfatas vim, robur & efficaciam veræ ſolutionis habere, irritum quoque decrevit ac inane & ſi ſecus ſuper his a quoquam quavis auctoritate ſcienter aut ignoranter contingeret attemptari. Deinde vero cum recolendæ memoriæ Julius Papa ſecundus ſimiliter prædeceſſor noſter per quasdam ſuas ſub Datum quinto Idibus Auguſti Pontificatus ſui anno ſeptimo confectas literas ex nonnullis cauſis in ipſis expreſſis ſimiliter inter alia præfatum Alphonſum excommunicationis majoris & anathematis ſententia perjurii & ſacrilegii reatus ingratitudinis, rebellionis ac læſæ Majeſtatis crimen damnabiliter incurriſſe omnibus & ſingulis indulgentiis, privilegiis & exemptionibus, gratiis, libertatibus, dignitatibus & immunitatibus in vicariatu & Ducatu Ferrariæ, aliisque feudis, locationibus, honoribus & dignitatibus, etiam Confaloneriatus, Terrisque, Civitatibus, Caſtris, Oppidis, fortilitiis, locis, jurisdictionibus, juribus & bonis quibuscunque quæ quovis modo obtinebat, & in quibus & ad quæ vis ſibi quomodolibet competebat, & omnes ac ſingulos ſuos fratres germanos, aliosque de familia Eſtenſi exiſtentes, & in præmiſſis ſeu eorum aliquibus vel ad illa quomodolibet jus habentes & habere prætendentes, quorum omnium nomina, cognomina & qualitates pro ſufficienter expreſſis haberi voluit, ac omnes dicti Alphonſi, ac aliorum familiæ Eſtenſis poſteros & ſucceſſores quoscunque præfatos omni ſucceſſionis jure in perpetuum privatum fore omnino declaravit, ac alios dicti Alphonſi ſucceſſores ac familiæ Eſten. privatos & inhabiles

biles ac indignos ad illa, & quælibet alia ſimilia vel diſſimilia in poſterum obtrudenda, & quoslibet alios actus legitimos exercendos, Civitatesque, caſtra, oppida, Terras, fortilitia ac omnia alia loca confiſcata fuiſſe ac eſſe decrevit, & a præfatis privationis & inhabilitatis poenis neminem ex famil. Eſten. etiam prætextu minoris ætatis & ſexus excuſari ſeque tueri poſſe, quominus hujusmodi poenis innodati & irretiti cenſerentur de venerabilium fratrum ſuorum ſanctæ Romanæ Eccleſiæ Cardinalium, de quorum numero ſimiliter tunc eramus, conſenſu & apoſtolicæ poteſtatis plenitudine & ex certa ſua ſcientia declaravit & nihil ominus eos ſententiando privavit & inhabilitavit, dictosque Ducatum & vicariatum Ferrarienſem cum omnibus & ſingulis Civitatibus, Caſtris, Oppidis, & feudis, quæ ad dictam Romanam Eccleſiam vel alia quævis quomodolibet dictus Alphonſus obtinebat cum omnibus juribus & pertinentiis ſuis & omni integritate ad dictam Romanam Eccleſiam licete devolutos & devoluta, ac reverſa fore decrevit & omnes etiam Eccleſiaſticos Vicariatus, Ducatus, Civitatum, Terrarum, Caſtrorum, oppidorum, & locorum præfatorum incolas & habitatores cujuscunque dignitatis, ſtatus, gradus, ordinis & conditionis exiſtentes ac artium illorum, Caſtellanos qui dicto Alphonſo tenebantur aſtricto juramento abſolvit & liberavit, illudque eis relaxavit, ſupplendo ſimilibus, aſſenſu, ſcientia, auctoritate & poteſtatis plenitudine omnes & ſingulos tam juris quam facti, & quarumvis aliarum ſolemnitatum etiam ſubſtantialium & citationum omiſſarum & proceſſuum deſuper rite non habitorum defectus, decernens, declarans & determinans ea ſic fuiſſe, & eſſe facti permanentis notoria. Ita ut nulla Juris ſolemnitate indigerent ac inexcuſabilia eſſent & literas ipſius Julii prædeceſſoris deſuper confectas ad probandum pleniſſime omnia in eis contenta, objecta indubitatam ſcientiam notorietatem quoque permiſſam nullo modo, nulla excuſatione excuſabilem hujusmodi, & omnia ac ſingula alia præmiſſa in judicio & extra ſufficere, nec ad id probandum alterius adminiculum nullo unquam tempore requiri, ſicque per quoscunque Judices Commiſſarios & ejusdem Sanctæ Romanæ Eccleſiæ Cardinales & cauſarum Palatii Apoſtolici auditores in quocunque inſtantia ſublata eis & cuilibet eorum quavis alia interpretandi facultate, ſententiari, diffiniri & judicari debere irritum quoque ſimiliter nunciavit & inane, ſi ſecus ſuper his a quoquam quavis auctoritate ſcienter vel ignoranter attemptari contigeret, ſucceſſive autem Leo Papa decimus, ſimili modo prædeceſſor noſter, qui præfato Julio prædeceſſore poſtmodum ſicut altiſſimo placuit ab hac luce ſubtracti ad ſummi Apoſtolatus apicem divina favente clementia aſſumptus fuit, attendens quæ bella & quot hominum ſtrages & alia innumerabilia mala ex his provenerant, & in quo diſcrimine non ſolum Italia ſed omnium Regum & principum potentatuum ſtatus fuerat, ſeque ejus vices tunc in terris tenere cujus eſt proprium ad ſe venientes benigne ſemper accipere & oculo ſuæ pietatis reſpicere & qua & quanta confidentia & humillitate audita ſua aſſumptione hujusmodi ad eum ac ſedem præfatam tunc idem Alphonſus perſonaliter veniſſet coronationique ſuæ interfuiſſet, quantumque etiam Eſten. familia de dicta ſede Apoſtolica ſæpe ac ſæpius retro actis temporibus bene merita fuiſſet, & ipſius Julii prædeceſſoris tempore opera ejusdem Alphonſi merito Civitatem Bononiæ expugnatam, ac ſedi apoſtolicæ conſervatam, aliisque rationibus & cauſis motus habita ſuper his cum ejusdem tunc fratribus ſuis ſanctæ Romanæ Eccleſiæ Cardinalibus, de quorum numero etiam tunc eramus, matura deliberatione & de eorum Conſilio & unanimi conſenſu ſimiliter inter alia per quasdam ejus literas dictum Alphonſum genitorem tuum a majoris excommunicationis & anathematis ſententia perjurii, Sacrilegii reatibus ac ingratitudinis, rebellionis & læſæ Majeſtatis criminibus & aliis quibuscunque in dictis literis Julii prædeceſſoris quomodolibet contra dictum Alphonſum objectis, nec non Terrariæ & aliarum Civitatum, Ferrarum, Caſtrorum, Oppidorum & locorum Ducatus & vicariatus hujusmodi univerſitatis & arcium Caſtellanos, nec non Civitatum & locorum hujusmodi incolas & habitatores in literis Julii prædeceſſoris hujusmodi expreſſos & in ejusdem Ferrariæ & aliis Civitatibus, terris, caſtris, locis, oppidis & territoriis eorundem conſiſtentes Eccleſias, Monaſteria, Prioratus, domos & alia religioſa & pia loca quæcunque illorumque perſonas quacunque Eccleſiaſtica, vel mundana auctoritate fulgentes & alios quoscunque temporale dominium obtinentes utriusque ſexus, qui eidem Alphonſo in genere vel in ſpecie ad ejus ſtipendia militando comeatum exhibendo ſeu alias quomodolibet, directe vel indirecte contra ſedem præfatam præſtiterunt auxilium, conſilium aut favorem & generaliter omnes & ſingulos, qui in præmiſſis & aliis & eorum

quolibet ac dependentes ab eis quomodolibet etiam per ea, quæ in guerris fieri ſolent, agrorum depopulationes, invaſiones, cædes, vulnera, mutinationes, incendia & terrarum, caſtrorum & locorum, ſanctæ Romanæ Eccleſiæ affuiſſe dignoſcebantur & eorum filios & deſcendentes, qui poenas aliquas præmiſſorum occaſione quomodolibet incurrerant ab exceſſibus hujusmodi & quas per literas Julii prædeceſſores hujusmodi incurriſſe declarati fuerant, & aliis quibuscunque tam a jure quam ab homine latis, cenſuris & poenis & reſtitutione ſive ſatisfactione ſi qua damnum paſſis præfatorum occaſione fuiſſet facienda abſolvet & totaliter liberavit interdictumque Eccleſiaſticum per præfatum Julium prædeceſſorem in Ferrariæ & aliis Civitatibus, Terris, Caſtris & Oppidis & locis, Vicariatus & Ducatus hujusmodi & quibus in illis ſunt Eccleſiis & Religioſis & piis locis quibuscunque impoſitum omnino & in totum ſuſtulit & relaxavit dictum Alphonſum ad omnes & ſingulas indulgentias, remiſſiones, gratias, privilegia, libertates & immunitates in dicto Vicariatu & Ducatu Ferrariæ aliaque feuda, locationes, honores, dignitates, terrasque, Civitates, Caſtra, Oppida, Fortilitia, loca, jura, jurisdictiones & bona quæcunque, quæ ante dictam privationem quovis modo obtinebat, vel a Romana vel alia quacunque Eccleſia, & in quibus & ad quæ jus eidem quomodolibet competebat, ac omnes & ſingulos ejus ex dicto Her. fratres germanos aliosque de ejus familia Eſten. exiſtentes, & in præmiſſis ſeu eorum aliquibus vel ad illa jus habentes vel habere prætendentes, quorum nomina, cognomina, qualitates, omniumque & ſingularum literarum tenores habere voluit pro expreſſis ac omnium ejusdem Alphonſi & aliorum de familia Eſten. poſteros & Succeſſores & quoscunque alios in dictis Civitatibus, Terris & locis incolas & habitatores ac ceteros in dictis literis Julii prædeceſſoris comprehenſos ad privata & ſucceſſionis jus, & ad illam & quælibet alia ſimilia vel diſſimilia impoſterum obtinenda in priſtinum & eum ſtatum in quo erant antequam præmiſſæ literæ Julii prædeceſſoris hujusmodi & in eis contenta emanaſſent, eadem auctoritate reſtituit, repoſuit & plenario reintegravit & perinde haberi voluit ac ſi dictæ literæ & in eis contenta minime emanaſſent: declarans irrita & inania, nullaque & caſſa omnia, & quæcunque acta & geſta per quoscunque etiam motu proprio contra præfata vel aliquod præfatorum nullique de illis opponere licere decrevit, dictumque Alphonſum & alios ſupradictos ad illa & alia quælibet ſimilia vel diſſimilia, terras, fortilitia & omnia alla præfata in poſterum obtinenda & quoslibet alios actus legitimos exercendos habilitavit & habiles fore decrevit. Nec non communitates, caſtra, oppida & loca præfata Alphonſumque præfatum omnibus & ſingulis privilegiis & indultis ac ſtudiis generalibus, conceſſionibus, gratiis, dignitatibus, honoribus & privilegiis quibuscunque antequam præmiſſa emanarent & utebantur, fruebantur & gaudebant, ac uti, potiri & gaudere poterant reduxit, nec non & illos quos præfatæ literæ Julii prædeceſſoris hujusmodi prælaturis, ordinibus & regiminibus Eccleſiarum, monaſteriorum, communitatum, jurium ac omnibus & ſingulis dignitatibus, beneficiis, perſonatibus, officiis, canonicatibus & præbendis, aliisque dignitatibus Eccleſiaſticis per eos tunc obtentis & ordinibus ſacerdotalibus ad quos promoti erant privatos infames & ad ordines eccleſiaſticos inhabiles in ſpecie vel in genere in dictis literis Julii prædeceſſoris hujusmodi tunc expreſſos reintegravit, atque rehabilitavit, omnesque alios in dictis literis expreſſos ut ad dignitates, officia atque honores aſpirare & aſcendere, teſtimonium perhibere, teſtamenta & codicillos condere, alicujus ſucceſſionem ex teſtamento vel ab inteſtato acquirere, legata & donationes capere, jurisdictiones exercere, compromiſſum in ſe ſuſcipere, in cauſis procurare vel poſtulare, de inſtrumentis not. fuiſſent rogari & credita eorum debitoribus exigere valeant ex dictis literis Julii prohibebantur dictus Leo prædeceſſor reſtituit ac adverſus præfatas poenas, præjudicia & gravamina reintegravit, perinde ac ſi dictæ literæ minime emanaſſent, omniaque & ſingula, quæ in dictis literis Julii prædeceſſoris vel earum occaſione inde ſecuta, quæ omnia pro ſufficienter expreſſis haberi voluit annullavit, caſſavit & irretavit & nulla declaravit, ac pro nullis & infectis in omnibus & per omnia ac ſi nunquam emanaſſent habere voluit & decrevit, hicque per quoscunque etiam ſanctæ Romanæ Eccleſiæ Cardinales & Palatii Apoſtolici auditores judicari voluit, adempta eis & cuilibet eorum penitus aliter interpretandi, judicandi & ſtatuendi facultate & auctoritate in quibusvis cauſis, negotiis & actionibus tam motis quam movendis, an in pendentibus & in quavis inſtantia etiam appellationis cum ut aſſeruit intentionis dicti Leonis prædeceſſoris eſſet, quod literæ Julii prædeceſſoris hujusmodi & omnia inde ſecuta nulli penitus ſuffragarentur, & quod ille quoad omnes & quoscunque effectus nullam

nullam in judicio fidem facere poſſent, nec alicui tertio & dictis literis Julii & inde ſecutis etiam reſpectu poſſeſſionis, jus aliquod acquireretur. Inſuper omnia datia & gabellas, quæ & quas prædeceſſores Alphonſi & præſertim Her. ejusdem Alphonſi pater juſte exigere conſuevit, ac etiam reductionem Civitatis Ferrariæ ejusque Ducatus in libertatem a ſubjectione qua Veneti in eam ad dictum Territorium utebantur, approbavit & ratificavit & quatenus opus eſſet de novo conceſsit, omnia jura quæ ante dictas literas Julii Alphonſi ipſe ac prædeceſſores ſui in quodam Palatio vel aliter in Civitate Venetiarum, & in quibusvis oppidis, Caſtris, terris & locis, in dominium Venetorum exiſtentibus habebant, a quibusvis quomodocunque & qualitercunque emanatis, alienationibus & aliis in contrarium facientibus, non obſtantibus quibus quo ad effectum, de quo tunc agebatur dumtaxat derogatum fore voluit, illæſæ integra & intacta decrevit & declaravit, nec non reductionem Cenſuum qui pro dicta Civitate Ferrariæ, aliisque locis per prædeceſſores dicti Alphonſi dictæ ſedi ſolvebantur per Alexandrum prædeceſſorem præfatum factam confirmavit & approbavit eundem Alphonſum in omnibus ac ſingulis Juribus, actionibus ac privilegiis centi ac plebis oppidorum ita & prout erat antequam dictæ literæ Julii emanarent perinde ac ſi dicta privatio facta non fuiſſet reintegrando ac quibusvis legibus ſtatutis & Conſtitutionibus, tam in corpore juris, quam extra exiſtentibus, nec non ſtatutis & Conſuetudinibus, etiam juramento, confirmatione Apoſtolica vel quavis firmitate alia roborati, nec non ſupradictis in Julio præfato vel quibuscunque aliis a quibusvis Romanis Pontificibus prædeceſſoribus noſtris ſub quavis forma & expreſsione verborum in contrarium emanatis etiamſi talia fuiſſent, de quibus mentio ſpecialis habenda foret, ſpecialiter & expreſſe derogando irritum quoque & inane decernendo quicquid ſuper eis a quoquam quavis auctoritate ſcienter vel ignoranter contigerit attemptari. Demum autem procedente tempore idem Leo prædeceſſor ex nonnullis cauſis in ipſius Leonis prædeceſſoris literis expreſsis ſimiliter inter alia per alias ejus literas eundem Alphonſum perjurii ac fractæ fidei reatum læſæque Majeſtatis, crimina, rebellionisque damnabiliter incurriſſe declaravit, eumque rebellionis læſæque Majeſtatis reum pronuntiavit, ac poenis quas in rebelles & læſæ Majeſtatis criminis reos hujusmodi jura ſtatuunt ſubjectum, nec non perjurum fidei fractorem, majorisque ſententiæ excommunicationis mucrone confoſſum, ac Ducali dignitate, vicariatuque prædicto Ferrarienſi, nec non omnibus feudis, dominiis, bonis, privilegiis, indulgentiis, gratiis, immunitatibus, honoribus, officiis & jurisdictionibus, quæ ab eadem Romana Eccleſia, ſeu alia qualibet obtinebat, privavit, privatumque una cum filiis & nepotibus ſuis fore & eſſe & ad alia ſimilia in poſterum obtinenda inhabilem etiam declaravit bonaque ſua omnia confiſcata fore, & eſſe ſententiando dixit & promulgavit, Civitatemque Ferrariæ prædictæ ejusque Comitatum & diſtrictum ac caſtra & loca, Comitatus & diſtrictus eorundem Vicariatu hujusmodi eam ceſſante ad præfatam Eccleſiam libere devoluta, cum eorum civibus, incolis & habitatoribus immediate ſubeſſe, ac ſedi prædictæ obedire debere mandavit eosdemque incolas & habitatores ad obediendum eidem ac officialibus & locumtenentibus ſuis occaſione juramenti fidelitatis nullatenus teneri voluit, ſed liberos & abſolutos fore auctoritate apoſtolica pronunciavit, deſtrictusque inhibuit univerſis perſonis Eccleſiaſticis, etiam Regularibus & aliis in dicta Civitate degentibus ne eundem in vicarium & ſuperiorem recognoſcerent, neve officialibus quibuslibet parerent & intenderent immo, ut pote a ſua ſubjectione liberati ſe, Civitatemque prædictam Ferrariæ ac Comitatum & diſtrictum caſtra & loca quæcunque ſubtraherent, & quantum in eis eſſet ab omni ſua obedientia recederent, ac ipſum Leonem prædeceſſorem hujusmodi & pro tempore exiſtentem Roman. Pontificem immediate ſuperiorem & Dominum recognoſcerent ſub interdicti ingreſſus Eccleſiæ, ſi Epiſcopi & ſuperiores & ſub excommunicationis latæ ſententiæ poena ſi alii eisdem Epiſcopis inferiores fuiſſent in hoc negligentes, vel remiſsi extitiſſent, vel quo minus id fieri ſuaſiſſent & operati fuiſſent directe vel indirecte, & ipſo incurrenda, Civitatemque & caſtra, Oppida & loca prædicta ad quæ ipſum Alphonſum inobedientem ſic declaratum declinaſſe in quibus moram traxiſſe contigiſſet Eccleſiaſtico ſuppoſuit interdicto, tamdiu firmiter obſervando, donec ipſe Alphonſus compunctus corde interdicti hujusmodi relaxationem debita ſatisfactione præmiſſa meruiſſet obtinere, ſucceſsive vero eodem Leone prædeceſſore ſicut altiſsimo placuit vita functo, recolendæ memoriæ, Adrianus Papa VI. etiam prædeceſſor noſter ad ſummi Apoſtolatus apicem aſſumptus, cum ex Hiſpaniarum partibus, in quibus tunc cum in Romanum Pont. electus fuit,

fuit, erat ad Italiam & almam urbem noſtram tunc ſuam applicuiſſet cupiens bellis & calamitatibus, quæ ut præfertur exorta fuerant, finem imponi, ac Italiæ pacem aliquam & quietem dari, conſideransque dictum Alphonſum eodem Leone vita functo poſt ipſius Adriani ſimiliter prædeceſſoris aſſumptionem per Sacri Collegii præfatorum Cardinalium literas monitum bellica arma depoſuiſſe, nec ulterius ſtatum Romanæ Eccleſiæ in aliquo inquietare aut perturbare voluiſſe, omnique humilitate & ſubmiſſione, audito ejus electionis Nuncio ad reddendum ſibi ac præfatæ ſedi Apoſtolicæ debitam obedientiam & fidelitatis debitum juramentum præſtandum, Oratorem ad dictas partes Hiſpaniarum in quibus tunc Adrianus ipſe prædeceſſor exiſtebat deſtinaſſe infideque illibata & inconcuſſa erga eum, & ſedem præfatam perſeveraſſe, ac demum poſt ejus ad dictam urbem adventum, te primogenitum ipſius ad reddendum ſibi & ſedi præfatæ ſimiliter debitam reverentiam & obedientiam ac juramentum fidelitatis præſtandum miſiſſe cenſuras præfatas latas ac Eccleſiaſticum interdictum per præfatum Leonem prædeceſſorem oppoſitum, ut præfertur, donec certa Capitula inter eum & dicti Alphonſi ad ipſum deſtinatos ratificaſſet ſuſpendit, & deinde Capitulis ipſis per eundem Alphonſum ratificatis eundem Alphonſum ac ejus familiares & ſubditos, aliosque per dictas literas præfati Leonis prædeceſſoris cenſuris irretitos a Cenſuris prædictis per ſuas in forma brevis literas abſolvit & interdicta præfata relaxavit, ac alia fecit, prout in ipſis in forma brevis confectis literis, quarum omnium & ſingularum tenores præſentibus habere volumus pro expreſſis plenius continetur poſtremo autem Sanctæ memoriæ Clemens Papa VII. ſimiliter prædeceſſor noſter, licet dictus Alphonſus præfato Adriano vita functo, & dicta ſede Apoſtolica per ejus obitum vacante Civitatem Regyen. & nonnulla caſtra & loca quæ per Julium & Leonem prædeceſſores prædictos dum viverent, & tunc per dictam ſedem tenebantur, quaſi illis a dicto Julio prædeceſſore de facto ſpoliatus fuiſſet ejectis his qui ea pro dicta ſede cuſtodiebant vi & armis cæpiſſet ad ſedandas amicabiliter dictas diſcordias & diſſenſiones animum applicavit, certaque Capitula eum agentibus pro dicto Alphonſo tractare cæpit, qui morte præventus perficere minime potuit. Cum autem dicto Clemente prædeceſſore poſtea rebus humanis exempto nos divina ſic volente diſpoſitione ad ſummi Apoſtolatus apicem aſſumpti fuerimus, decreverimusque omnem diſſenſionum & diſcordiarum hujusmodi occaſionem tollere, ac hunc morbum a radice evellere, ſperantes quod tu, qui ut prompti animi tui devotionem, & fidem erga nos clarius oſtenderes ac declarares quam primum dictæ noſtræ aſſumptionis notitiam habuiſti, ad reddendam nobis obedientiam & juramentum fidelitatis præſtandum, illico Oratores tuos transmiſiſti, ac demum tumet perſonaliter ad nos veniſti, tuique filii ac genitores tui & deſcendentes veſtri majorum veſtrorum ac totius familiæ Eſten. veſtig. imitando, & de bono in melius procedendo eo ferventiori fide, & devotione vos nobis, & dictæ Romanæ Eccleſiæ exhibebitis obſequentes, quo majoribus favoribus & gratiis vos ab eadem ſede munitos noveritis, confidentesque quo Civitatem Ferrariæ ac alias terras, Caſtra & loca prædicta in pacis dulcedine ac adminiſtratione ſumma cum prudentia gubernabitis habita ſuper his cum venerab. fratribus noſtris S. R. E. Cardinalibus deliberatione matura & de illorum conſilio & aſſenſu & extra noſtra ſcientia & de apoſtolicæ poteſtatis plenitudine te ac filios ac deſcendentes prædictos ad Ducatum Ferrarien. & alia, quibus per Julium primo & deinde per Leonem prædeceſſores præfatos privatus, ut præfertur fueras, reſtituendos & reintegrandos duximus, certaque Capitula quæ poſtea per Collegium dictorum Cardinalium approbari curavimus cum Oratoribus tuis, ſeu pro te agentibus deſuper inivimus, prout in inſtrumento publico deſuper confecto, in quo inter alia cautum eſt, quod nos te fratresque tuos germanos omnesque tuos & d. Alphonſi ſubditos, conſiliarios, familiares, complices & ſequaces, ab omnibus ſententiis, cenſuris & poenis ob præmiſſa incurſis abſolvere, in eumque ſtatum in quo erant antequam dictæ literæ privatoriæ Julii & Leonis prædeceſſorum emanarent, ponere teque ac Filios ac deſcendentes præfatos, de toto Ducatu Ferrariæ cum omnibus ſuis pertinentiis & de omnibus aliis terris & caſtris contentis in inveſtitura Alexand. PP. VI. prædeceſſoris præfati & de omnibus Juribus præfatæ ſedi Apoſtolicæ competentibus & non aliter in quibuscunque Civitatibus & locis per Her. Ducem poſſeſſis ſeu quovis modo tentis; Ita quod Inveſtitura hujusmodi deſuper facienda quoad omnia & ſingula ſupradicta intelligatur ſolum & dumtaxat de poſſeſſis ſeu tentis per te Her. Ducem & omnibus juris ſedi Apoſt. in eis competentibus & non aliter reintegrare & de novo reinveſtire debeamus plenius

continetur

continetur, te itaque & fratres ſubditos, Conſiliarios, familiares, complices & ſequaces præfatos ac omnes alios in d. Julii & Leonis prædeceſſorum privatoriis literis comprehenſos, quorum nomina & cognomina præſentibus ſimiliter haberi volumus pro expreſſis, ac perjurii, Sacrilegii ac læſæ Majeſtatis & aliis quibuscunque criminibus nec non majoris excommunicationis anathematis ſuſpenſionum & aliis ſententiis, cenſuris & poenis præmiſſorum occaſione & per ea quæ d. Alphonſus præfata ſede ut præfertur vacante fecit, a jure vel ab homine qualitercunque & quocunque latis auctoritate & ſcientia ſupplicatis abſolvimus & liberamus, omnesque & quoscunque proceſſus tam contra te ac Alphonſum, quam alios ſupradictos præmiſſorum occaſione qualibet factos caſſamus, irritamus & annullamus ac pro caſſis, irritis ac nullis haberi volumus, teque ac filios & deſcendentes prædictos ac Civitates, terras, caſtra & oppida, etiam Centi & plebis fortalitia, loca & jura, jurisdictiones & bona quæcunque quæ antedictas privatorias literas Julii & Leonis prædeceſſorum præfatorum d. Alphonſus quovis modo obtinebat & in quibus & ad quæ jus ſibi quolibet competebat, quæ omnia præſentibus haberi volumus pro expreſſis ac omnes alios præfatos in priſtinum & eum ſtatum, in quo antequam privatoriæ literæ Julii & Leonis prædeceſſorum hujusmodi emanarent erant, etiam quoad Eccleſias, monaſteria, dignitates, canonicatus & præbendas, cæteraque beneficia, jura & bona, tam Eccleſiaſtica quam Secularia per eos tunc quomodolibet obtenta eadem auctoritate reſtituimus, reponimus & plenarie reintegramus ac perinde haberi volumns ac ſi dictæ privatoriæ literæ Julii & Leonis prædeceſſorum prædictorum & proceſſus earum vigore facti minime emanaſſent, nullique de eis opponere licere decernimus & declaramus, & ad omnia alia ſimilia in poſterum obtinenda rehabilitamus, volumusque quod tu ac filii & deſcendentes præfati omnibus ac ſingulis privilegiis, indultis ac ſtudii generalis poſſeſſione, nec non indulgentiis, remiſſionibus, libertatibus, immunitatibus, conceſſionibus, gratiis, dignitatibus & honoribus gaudeatis, præfatis capitulis inter nos & te, ut præfertur initis, non contrariantibus quibus antequam literæ Julii & Leonis prædeceſſorum ac proceſſus hujusmodi emanarent, progenitores tui ac tu utebamini & gaudebatis, ſeu uti, potiri & gaudere poteratis, omniaque ex eis & earum occaſione inde ſecuta, nulla ac nullius fore momenti, ac pro nullis & infectis in omnibus & per omnia ac ſi nunquam emanaſſent haberi; Et inſuper pro majori cautela conſtitutionem, creationem, ſtatum, ordinationem ac modum ſuccedendi in d. Ducatu Ferrariæ per literas Alex. prædeceſſoris præfati, ut præfertur facta quæcunque excepta d. Cenſus, de quo in præfati Alex. prædeceſſoris literis fit mentio reductione, nec non ſupradictas reſtitutorias Leonis ad privationem Julii prædeceſſorum hujusmodi etiam quasvis præſervativas clauſulas in ſe continentes & alias quascunque literas ſub quocunque verborum tenore factas dictis capitulis inter nos & te ut præfertur initis non contrariantes, quarum tenores præſentibus haberi volumus pro expreſſis auctoritate & ſcientia ſimilibus, confirmantes, approbantes & innovantes ac perpetua roboris firmitate ſubſiſtere decernentes ea de novo, ac omnia & ſingula in ſupradictis capitulis inter nos & te ut præfertur initis contenta ſtatuimus & ordinamus, Ducatumque Ferrariæ ac omnia & ſingula, Civitates, oppida, Terras & loca per te poſſeſſa, ſeu quovis modo tentata etiam quacunque ratione vel cauſa cogitata vel incogitata quomodocunque & qualitercunque ad nos ſedemque præfatam etiam per ſententiam declaratoriam, vel alias quomodolibet devoluta pro te ac legitimis & naturalibus per lineam maſculinam a dicto Alphonſo deſcendentibus, ſervato juxta dictarum literarum Alexandri prædeceſſoris præfati tenorem ordine primogenituræ in perpetuum ſub annuo cenſu ſeptem millium ducatorum auri in auro de Camera per te ac filios deſcendentes ac alios præfatos Cameræ prædictæ in eodem feſto beatorum Petri & Pauli Apoſtolorum, vel in eorum vigilia annis ſingulis perſolvendo, ſimilibus conſilio, aſſenſu & ſcientia ac poteſtatis plenitudine & auctoritate concedimus ac te, nec non eosdem filios deſcendentes, ut ſupra de Civitate Ferrariæ cum omnibus ſuis pertinentiis & omnibus aliis terris & caſtris contentis in Inveſtitura dicti Alexandri prædeceſſoris & de omnibus juribus præfatæ ſedi Apoſtolicæ competentibus & non aliter in quibuscunque Civitatibus & locis per eundem dudum poſſeſſis ſeu quovis modo tentis, ita quod inveſtitura hujusmodi deſuper facienda quoad omnia & ſingula ſupradicta intelligatur ſolum & duntaxat de poſſeſſis & tentis per dictum Ducem & omnibus juribus ſedi Apoſtolicæ in eis competentibus & non aliter inveſtimus ac innovamus, prout & ſecundum dictam inveſtituram Alexandri prædeceſſoris quatenus Capitulis inter nos & te initis

initis non contrarietur Ducesque Ferrariæ conſtituimus, deputamus ac ordinamus, nec non conſtitutos & ordinatos ac deputatos eſſe, omnibusque privilegiis, indultis, conceſſionibus & aliis gratiis ac quibusvis tam in forma brevis, quam ſub plumbo vel alio modo per quosvis Romani Pontifices prædeceſſores noſtros ſub quavis verborum forma factis bullis & literis Apoſtolicis tibi & anteceſſoribus tuis antea competentibus, quorum omnium & ſingulorum tenores, ac ſi de verbo ad verbum præſentibus inſererentur, pro expreſſis haberi volumus, potiri & gaudere, dictaque Julii & Leonis prædeceſſorum privatorum privatorias literas quoad omnes effectus nullam in judicio vel extra fidem facere, & nulli penitus ſuffragari & pro nullis cum omnibus inde ſequutis haberi, ſieque per quoscunque Judices ejusdem Sanctæ Romanæ Eccleſiæ Cardinales & Palatii noſtri Apoſtolici Auditores volumus in quacunque cauſa tam mota quam movenda pendente & in quavis inſtantia etiam appellationis, judicari, decerni & declarari, adempta eis & cuilibet eorum penitus aliter judicandi, interpretandi & ſententiandi facultate & auctoritate, decernimus & declaramus omnesque cenſus prædeceſſorum tuorum tempore decurſos & quasvis pecuniarum ſummas per eos, aut per te propterea, vel alias ſedi Apoſtolicæ præfatæ debitas, his tamen quæ in dictis capitulis inter nos, & te ut præfertur initis continentur exceptis, tibi gratioſe remittimus & ab illo penitus te abſolvimus & quietamus, ac abſolutum & liberum fore decernimus, caſſantes & irritantes omnia ob dictum ſolutionem non facta, & inde ſequuta quæcunque & inſuper omnia doaria & gabellas, quæ & quas dicti prædeceſſores tui, & præſertim Alphonſus genitor tuus juſte exigere conſuevit, confirmamus & approbamus &c. Non obſtantibus præmiſſis ac quibusvis locorum & jurium prædictorum tanquam ad ſedem Apoſtolicam ex cauſis præfatis devolutorum per nos & dictum Collegium factis pignorationibus, hypothecationibus, venditionibus, donationibus & quibusvis aliis alienationibus qualitercunque & quacunque cauſa & quomodocunque factis legibus, conſtitutionibus tam in corpore Juris quam extra exiſtentibus, ac ſtatutis & conſuetudinibus, etiam juramento, confirmatione Apoſtolica, vel quavis firmitate alia roboratis. Nec non quibusvis Apoſtolicis literis a præfatis & quibusvis aliis prædeceſſoribus noſtris Rom. Pontificibus ſub quavis forma & expreſſione verborum in contrarium emanatis, etiam ſi talia eſſent, de quibus ſpecialis mentio habenda foret, quibus omnibus etiamſi ad aliorum derogationem de illis, illorumque totis tenoribus de verbo ad verbum non autem per clauſulas generales idem importantes mentio, ſeu quævis alia expreſſio habenda foret, aut alia exquiſita forma ſervanda eſſet, illorumque omnium tenores præſentibus pro expreſſis habentes, illis alias in ſuo robore permanſuris hac vice duntaxat pro bono pacis & ut literæ Julii & Leonis prædeceſſorum hujusmodi privatoriæ præfatæ nullius penitus ſint efficaciæ aut conſiderationis, & ipſe cum inde ſequutus nulli ſuffragentur ſpecialiter & expreſſe derogamus, quodque forſan per nos aut prædeceſſores noſtros Romanos Pontifices aliquibus conceſſum fuerit, quod per conſtitutionem & reintegrationem, quas dicto Alphonſo ac tibi concedi aut dictis Julii & Leonis prædeceſſorum literis derogari contigeret eis in aliquo præjudicatum non cenſeretur, cæterisque contrariis quibuscunque & inſuper ex nunc irritum decernimus & inane quidquid ſecus ſuper his a quoquam quavis auctoritate ſcienter vel ignoranter contigerit attemptari. Nulli ergo omnino hominum liceat hanc paginam noſtrorum abſolutionis, liberationis, caſſationis, irritationis, annullationis, voluntatis, reſtitutionis, repoſitionis, reintegrationis, rehabilitationis, invocationis, ſtatuti, conceſſionis, inveſtituræ, conſtitutionis, ordinationis, declarationis, remiſſionis quitantiæ, confirmationis, approbationis, derogationis decretorum infringere vel ei auſu temerario contraire. Si quis autem hoc attemptare præſumpſerit, indignationem omnipotentis Dei, ac beatorum Petri & Pauli Apoſtolorum ejus ſe noverit incurſurum.

Datum Romæ apud S. Petrum, anno incarnationis Dominicæ 1538. nono Kal. Febr. Pontif. noſtri anno quinto.

Ego Paulus Catholicæ Eccleſiæ
Epiſcopus, &c.

Epiſcopi Cardinales.

† Ego Jo. Do. Epiſcopus Oſtien.
† Ego Jo. Epiſcopus Sabinen.
† Ego Ant. Epiſcopus Præneſtin. Card. de SS.
†
†

Presbyteri Cardinales.

† V. Cardinales Neapolitan.
†
† Ego F. Cardinalis S.
Ego F. Car. Cornelius M.
† Ego A. Card. Sanct.-- major pen.
† Ego

† Ego Presbyt. Car. de Bononia.
† Ego Nic. Chiuuccius Card.
† Ego Ja. Card. Simonetta.
†
† Ego Jo. Petrus Card. Sancti Sexti.
† Ego Ennius S. Agh. Card. Verulan.
† Ego Pe. Card. Compoſtellam.

Diaconi Cardinales.

† Ego Alex. Card. Cæſarinus.
† Ego G. Card. Contarenus.
Ego N. Card. Rudolphus.
† Ego Card. Trivul.
† Ego F. Card. Piſanus.
† Ego G. As Sfor. Card. Cam.
†
†
†
†
†

Fabius Vigil.

B. Motta.

XII.

Heyraths-Contract zwiſchen Printz Alfonſo von Modena, und der Princeßin Iſabellen von Savoyn, de Anno 1608.

In Chriſti nomine Amen.

ANno a Nativitate ejusdem M. DC. VIII. Indict. VI. die vero XXII. menſis Februarii, Pontificatus autem Sanctiſſimi in Chriſto Patris & D. N. Pauli divina providentia Papæ V. anno III. hora II. noctis tribus luminibus ardentibus. Cum Tractatum & Dei dono medio infraſcripti Illuſtriſſimi & Reverendiſſimi Domini Cardinalis Aldobrandini fœliciter concluſum fuerit Matrimonium ſalvo beneplacito & bona gratia Majeſtatis Catholicæ invictiſſimi Hiſpaniarum Regis ex nunc petito inter *Sereniſſimam Infantem Iſabellam Fibiam Sereniſſimi Domini Caroli Emanuelis Sabaudiæ Ducis & Sereniſſimum Principem Dominum Alfonſum primogenitum Sereniſſimi Domini Cæſaris Eſtenſis Mutinæ Ducis*, velintque modo partes de prædictis apparere per publicum inſtrumentum ad perpetuam rei memoriam. Hinc eſt quod Illuſtriſſimus & Reverendiſſimus D. Petrus tituli Sanctorum Joannis & Pauli Presbyter Cardinalis Aldobrandinus S. R. E. Camerarius & Ravennatenſis Eccleſiæ Archiepiſcopus vice & nomine dicti Sereniſſimi D. Ducis Sabaudiæ virtute authoritatis eidem illuſtriſsimo & Reverendiſſimo D. Cardinali datæ & attributæ per patentes & authenticas literas manu & ſigillo dicti Sereniſſimi Ducis Sabaudiæ ſubſcriptas & ſignatas omni quo poteſt meliori modo in executionem capitulorum jam conventorum ſpoſpondit & deſtinavit in Sponſam & Uxorem futuram prædictam Sereniſſimam Infantem Iſabellam licet abſentem prædicto Sereniſſimo Principi Alfonſo etiam abſenti, & illuſtriſſimo Domino Comiti Alfonſo Saffo nobili Mutinenſi dicti Sereniſſimi Ducis Mutinæ conſiliario procuratorique ſpecialiter conſtituto patentibus & authenticis literis manu & ſigillo celſitudinis ſuæ ſimiliter ſubſcriptis & ſignatis. Promittens dictus Illuſtriſſimus & Reverendiſſimus Dominus Cardinalis nomine quo ſupra, curare cum effectu omni Juris & facti excuſatione & impoſsibilitatis remotis; quod dicta Sereniſſima Infans eundem Sereniſſimum Principem accipiet in ejus Sponſum & Maritum futurum, ac per verba de præſenti conſentiet, Matrimoniumque cum eo contrahet, & debito tempore conſummabit juxta ordines S. R. E. ac ſacro ſancti Concilii Tridentini, & vice verſa prædictus D. Comes Alfonſus dicto nomine promittit curare cum effectu omni juris & facti excuſatione, & impoſsibilitatis ut ſupra remotis, quod dictus Sereniſſimus Princeps eandem Sereniſſimam Infantem accipiet in ejus Uxorem futuram & pro dote dictæ Sereniſsimæ Infantæ Iſabellæ, ipſe Illuſtriſsimus & Reverendiſsimus Dominus Cardinalis obligans omnia, & ſingula ejusdem Sereniſsimi Sabaudiæ Ducis bona præſentia & futura in executionem capitulorum prædicto Sereniſſimo Duci Cæſari ejusdem Sereniſſimi Principis Alfonſi genitori abſenti, Ducentum millia ſcutorum promittit & convenit ſolvere, & dare in terminis & ſub pactis & conditionibus contentis capitulis. Ipſeque Dominus Comes Alfonſus dicto nomine & obligans omnia & ſingula bona præſentia & futura dicti Sereniſſimi Ducis Mutinæ ex authoritate eidem ut ſupra attributa titulo & ex cauſa donationis puræ, meræ, ſimplicis inter vivos donavit & donat dictæ, Sereniſſimæ Infantæ Iſabellæ abſenti, eidemque Illuſtriſſimo & Reverendiſſimo Domino Cardinali pro ea acceptanti Ducatonorum quinquaginta mille, quorum media pars ad eundem Sereniſſimum Mutinæ Ducem revertatur, ſi dicta Sereniſſima Iſabella ſine liberis ex hoc Matrimonio moriatur; ſi vero liberi exiſtunt, ad eosdem redeat dicta media pars, quam dotem ut ſupra conſtitutam

ſtitutam & promiſſam, ea tamen prius habita, & non aliter, nec alio modo, idem Dominus Comes Alfonſus obligans bona omnia Sereniſſimi Principis ſui, dare & reſtituere promittit ipſi Sereniſſimæ Infantæ Iſabellæ in omnem caſum & eventum dictæ dotis ſolvendæ ſeu reſtituendæ. Quæ omnia ipſemet Illuſtriſſimus & Reverendiſſimus D. Cardinalis nomine prædicto ex altera, ſibi viciſſim & mutuo & uniuscujusque earum hæredibus habere perpetuo firma, rata & grata promiſerunt, obligantes omnia & ſingula Sereniſſimorum Principum bona, &c. Actum apud Ravennam nel Palazzo dell' Archeveſcovato, anno & die quibus ſupra.

XIII.

Reconciliations- und Friedens-Tractat, welcher im Nahmen Königs Philippi IV. in Spanien, und Hertzog Franciſco von Modena Anno 1649. geſchloſſen worden.

HA ſempre nodrito il ſignor Duca di Modana un' intenſo deſiderio di paleſare la viva divotione, che conſerva verſo di S. M. Cattolica; è però la ſupplica di eſſere ricavuto di nuovo nella Real Grazia, è ſi dichiara pronto à porgere qualſiſia dimoſtratione, ſperando di eſſere accolto nella ſua protettione non oſtante le paſſate contingenze.

Dichiara S. A. che licentiera ſubito le truppe e Miniſtri Franceſi, che ſi trovano al ſuo ſervigio, e ſotto il ſuo comando tanto dentro quanto fuori del ſuo ſtato col mandarli a dirittura all' imbarco à Lerici per indi paſçare immediatamente in Provenza. E quanto alla cavalleria Franceſe queſta anderà per il Genoveſato per terra al Finale, e di là à dirittura à Nizza di Provenza & indi immediatamente in Provenza.

Rinoverà, è prometterà S. A. di oſſervare tutte le obligationi che tiene per la difeſa dello ſtato di Milano, come ſin di adeſſo rinova & promette conforme al capitolato dell' anno 1634. è S. M. lo protegerà pure in ogni ſimile occorrenza, come altre volte hà eſperimentato.

Promette S. A. di non far lega co' Franceſi ne altro inimico di S. M. ma ben ſi di dare all' eſercito e truppe di S. M. paſſo, è commodità di viveri, & ogn' altra coſa ne' ſuoi Stati ciaſcuna volta che l' occaſione lo richieda.

Accettera S. A. preſidio in Correggio laſciandogli la ſolita libertà, poſti, é franchigia, che godeva dopo il trattato dell' anno 1634.

E atteſe le ſudette coſe, e l' iſtanza, che per parte di S. A. Sereniſſima di Parma ha fatto il Marcheſe Gaufrido, l' Excellentiſſimo Signor Marcheſe di Caracena in virtu dell' autoritá, e potere che gli compete come Governatore di Milano e Capitano Generale di S. M. in Italia, riceve in nome della S. M. il ſignor Duca di Modana nella buona gratia di S. M. e ſotto la ſua Reale protettione; e promette in ſegno di cio uſcire con tutte le ſue truppe dà Stati di detto ſignor Duca di Modana, ſubito che dalli medeſemi ſaranno uſcite le truppe Franceſi, dichiarandoſi in oltre, che per l'una e per l' altra parte ceſſerà ogni ſorte di hoſtilità ſubito che il preſente trattato ſara firmato da S. A. e da S. E. in Reggio li 27. Febbraio 1649.

Franceſco d' Eſte.

Il Marcheſe di Caracena, è di Pinto.

Altri Articoli à parte.

HAvendo S. M. Cattolica per il trattato trà l Sereniſſimo Signore Duca di Modana, è l' Excellentiſſimo ſignore Marcheſe di Caracena ſotto il di 27. Febbraio 1649. ricevuta S. A. ſotto la Real protettione, vuole L. A. S. oltre le coſe dichiarate in detto trattate dar nuovo ſegno della ſua ſincera determinatione, e pero promette di fare ogni uficio per ridurre ſotto la medeſima protettione il ſignor Principe Cardinale ſuo fratello; il che atteſo il ſudetto Excellentiſſimo Signore Marcheſe di Caracena in virtù dell' autorità e potere che gli compete come Governatore di Milano è Capitano Generale di S. M. in Italia riceverà in tal caſo la protettione della S. M. S. il ſudetto Signore Principe Cardinal d' Eſte, promettendo di farlo non ſolo compenſare di tutti quei danni, che per cio riceveſſe il ſudetto Principe Cardinale, mà di farlo anche gratificare maggiormente dalla M. S. e godere gli effetti maggiori della Real ſua munificenza. E per quello riguarda li beni allodiali che D. Mauritio haveva ſopra il Territorio di Correggio al tempo che da S. M. fù conſegnata detto Correggio à S. A. dichiara A. S. che detti beni gli ſaranno ò reſtituiti ò compenſati altrove conforme all' obligatione del trattato dell' anno 1634. è S. M. offeriſce d' interporre la ſua autorità per obligare D. Mauritio

ritio à ſtare à quello, che ſarà di ragione; promettendo in ciò la M. S. ogni favore à S. A.

E in riguardo della protettione che S. M. hà del Signor Duca della Mirandola, e ſuoi Stati ſi dichiara S. A. di voler ſeco continuare, con buona amiſtà e intelligenza, aſſicurando S. M. di non fargli ni un danno. Reſtando parimente compreſi tutti quelle che hanno ſervito S. M. e che tengono Feudi e beni negli Stati di S. A. nella medeſima maniera, che godevano avanti queſta guerra, e particolarmente quelli, che ſono ſotto la Real protettione di S. M. in Reggio li 27. Febraio 1649.

Franceſco d' Eſte.

Il Marcheſe di Caracena, e di Pinto.

****

Anhang/ Von den Italiäniſchen Vaſallen des heiligen Röm. Reichs Teutſcher Nation.

I.

Käyſers Caroli IV. Lehen-Brieff, Krafft deſſen er die Marggrafen/ Antonium Albertum, Henricum Manfredum und Franciſcum, aus dem Hauſe Caretto, mit der Marggraffſchafft Savonna, auch einigen andern Oertern und Schlöſſern in Italien belehnet, und die von den Käyſern Fridrich dem andern und dritten ihren Vorfahren darüber ertheilten Lehen-Brieffe confirmiret, de Anno 1345.

CArolus Dei Gratia Romanorum Rex ſemper Auguſtus & Bohemiæ Rex, notum facimus tenore præſentium Univerſis. Vadens ad noſtram Majeſtatis præſentiam Bartholomæus de Helphanis de Bozotaſco, Juris peritus, Procurator, & procuratorio nomine ſpectabilium Antonii Alberti, Henrici Manfredi, & Franciſcini fratrum filiorum quondam Jacobi ultimi Henrici de Caretto Marchionum Sauonæ, noſtrorum & Imperii Sacri fidelium dilectorum, Majeſtatis noſtræ humili ſtudio devotiſsime ſupplicavit, quatenus ipſis fratribus Marchionibus litteras, & privilegia celebris & recolendæ memoriæ divorum Imperatorum, & Regum Prædeceſſorum noſtrorum approbare, ratificare, confirmare, & concedere de novo de benignitate Regia dignaremur, quorum tenor ſequitur in hæc verba:

In nomine Sanctæ & Individuæ Trinitatis.

Fridericus divina favente clementia Romanorum Imperator Auguſtus. Apud noſtram Majeſtatem fides & devotio ſemper locum habuit, & noſtri fideles non poſſunt ſuo deſiderio fraudari, illi præcipue, qui in perſonarum periculo usque ad ſanguinis effuſionem, & rerum diſpendio pro Imperii honore fideliter decertaverunt, quapropter cognoſcant univerſi fideles Imperii tam futuri quam præſentes, quod Nos fidelem & dilectum noſtrum Henricum Marchionem de Sauona pro ſua fidelitate, quam ſemper circa Imperium habuit, & ſervavit pro ſuis præclaris ſervitiis, quæ nobis frequenter impendit, per rectum feudum inveſtivimus de hoc toto, quod Marchio Bonifacius ejus Pater habuit in Civitate Sauonæ, & Marchiæ, & in Epiſcopatu, & in toto diſtrictu præfatæ Civitatis & Marchiæ, ſive in Caſtro, & Civitate, in mari & in aqua & in Communi, & in argentariis, in boſchis & paſcuis, in fodris & bannis, offenſis, placitis, diſtrictibus. Albergariis, conditionibus, uſibus, operibus, fructibus, cenſibus, redditibus, angariis, aquis, aquarumque decurſibus, molendinis, piſcationibus, Montibus, planitiis, captiis volucrum & beluarum, cultis, & incultis, diviſis & indiviſis, ripis, paludibus, rupinis & omnibus caſtris, quæ nunc ſunt & erunt, præfato quoque Marchioni Henrico plenarie concedimus poteſtatem ædificandi ſuæ utilitati & ſuis hæredibus, & deſtruendi Caſtrum, & Turrim, quæ contra ſuam voluntatem fuerint

rint in mera Marchia ipſius Civitatis Sauonæ, in Caſtro Cugliani, Signi Noli,& Perticæ & Piæ Orchæ,& in omnibus horum Caſtrorum Curiis, quas poſſidet ipſe Marchio vel aliquis pro eo, vel ab hodie in antea acquiſiverit, & in omnibus aliis ejus poſſeſſionibus, quas idem Henricus Marchio Sauonæ tenet, & ei pertinuerunt, quæ de poſſeſſionibus dicti Marchionis Bonifacii fuiſſe dignoſcuntur, concedimus etiam per iſtud feudum eidem Marchioni Henrico totum illud honoris, & Regalis, quod nobis pertinet, vel habere debemus in ipſa præfata Civitate, & Marchia, & in unoquoque prædictorum Caſtrorum, & inſuper illud, quod prædicto Henrico Marchioni pertinet, vel per ſuum Genitorem ei pervenit. Statuentes itaque firmiter præcipimus, quod nulla perſona Magna vel parva habeat poteſtatem petendi, vel faciendi in præfata Marchia & Civitate, & Episcopatu, & in omnibus Marchionis poſſeſſionibus, quæ ei pertinent, vel pertinuerunt, ex parte Patris ſui, vel aliunde quocunque modo dici, vel nominari poſſunt, niſi ſolus Marchio Henricus & ſui hæredes omnes etiam illos pedagios & bonos uſus, quos ipſi Cives miſerint, vel quos Marchio ad honorem Imperii potuerit, concedimus, & confirmamus præfato Marchioni, ſalvis omnibus ſervitiis, quæ prædictus Marchio Henricus Imperio debet, hujus authoritate conceſſionis, & confirmationis teſtes ſunt Reinaldus Colonienſis electus, Henricus Leodienſis Epiſcopus, Odienus Baſilienſis Epiſcopus, Gaſendanus Montuanus Epiſcopus, Uldaricus Hugienſis Abbas, Hermanus Seferdenſis Abbas, Henricus Prothonotarius, Anſelmus Eſtenſis Epiſcopus, Ricardus Parmenſis Epiſcopus, Sirus Papienſis, Epiſcopus Aquenſis, Epiſcopus Cordonenſis, Conradus Palatinus Comes Rheni, frater Domini Imperatoris, Henricus Dux Auſtriæ Patruus Domini Imperatoris, Otto Palatinus Comes de Wuitelnesbach, Theodoricus Marchio, Comes Otto, Comes Albertus de Saxonia, Comes Rudolphus de Fuliendors, Comes Ulricus de Luneburg, Comes Donico Burcardus Caſtellanus de Magdeburg, Guilielmus Marchio Montiſerati, Marchio Oppizzo Malaſpina, Comes Oido de Brandato, Gerardus de Brugenburg, Emircoarder ejus frater, Henricus Mareſchallus, Guido de Sancto Nazario, Gilius de Donuia, & alii quamplures. Signum D. Friderici Rom. Imperatoris invictiſſimi, Ego Udalricus Cancellarius vice Renaldi Colonienſis electi, & Archicancellarii recognovi. Acta ſunt hæc anno Domini Incarnationis Milleſimo centeſimo Sexageſimo Secundo. Indictione decima. Regnante D. Friderico Romanorum Imperatore Glorioſiſſimo, anno Regni ejus decimo, Imperii vero ſeptimo. Datum Papiæ apud Sanctum Salvatorem poſt deſtructionem Mediolani quarto Idus Junii feliciter amen.

De abundantiori quoque noſtræ benignitatis gratia, quæ conſuevimus noſtros fideles & benemeritos prævenire, de certa conſcientia noſtra adjicienda concedimus, & in perpetuum confirmamus, & de præfata conceſſione inveſtituram, quam tam Marchio memoratus, quam hæredes ſui legitimi Maſculi & fœminæ ab eo deſcendentes uno alteri ſuccedente gaudeant univerſi. Et ſi hæredes maſculos contingat non eſſe ſuperſtites, filia ſua, quæ & Uxor Gratapaleæ fidelis noſtri in ipſo feudo ſuccedat, nec non & ejus hæredes maſculi & fœminæ legitimæ ex ea & ejus viro Gratapalea deſcendentes uno alteri ſuccedente lege aliqua, vel feudorum conſuetudine, nec non & privilegio contra hanc noſtram conceſſionem, vel additionem impetrato aliquatenus non obſtante, ad hujus autem innovationis, confirmationis & clauſulæ additionis memoriam & robur perpetuo valiturum, præſens privilegium inde fieri & bulla aurea Typario noſtræ Majeſtatis impreſſa juſſimus communiri.

Mandantes & Imperiali edicto firmiter ſancientes, ut nulla perſona, parva vel humilis, non Comes, non Marchio, non Poteſtas vel Communitas, aut quælibet alia perſona contra noſtræ confirmationis & innovationis, ac præſentis additionis tenorem auſu temerario venire præſumat, quia præter indignationem noſtram pœnam librarum Centum auri puri procul dubio ſuſtinebit quicunque in prædictis vel aliquo prædictorum temerarie attentaverit contraire, quarum librarum medietas Fiſco noſtro, reliqua vero prædicto Marchioni, & ſuis liberis perſolvetur. Hujus autem rei teſtes ſunt ii, Gerardus Patriarcha Hieruſalem, Conradus Ildemeſienſis, & Merſeburgenſis, S. Baſilienſis F. Laurienſis, Vgo Vercellenſis. Jo. Ettens, A. Brixenſis, Gra. Parmenſis Epiſcopi. Thomas Comes Sabaudiæ, totius Italiæ legatus, & Marchio ejusdem, Reinardus Dux Paleti, Ricardus Mareſchalus. Marchiones de Seceno, Domini de Gorzano, & alii quam plures. Signum D. Friderici ſecundi Dei gratia Romanorum Imperatoris Invictiſſimi, Hieruſalem & Siciliæ Regis. Acta ſunt hæc apud Burgum S. Domini, Imperante Domino Friderico Dei Gratia Romanorum Imperatore ſemper Auguſto, Hieruſalem & Siciliæ Rege

Rege glorioſiſſimo anno Imperii ejus ſexto, Regni Hieruſalem primo, Regni vero Siciliæ vigeſimo octavo, feliciter amen. Datum apud Burgum memoratum, Anno Domini Incarnationis Milleſimo ducenteſimo vigeſimo ſexto menſis Julii decimæ quartæ indictionis.

Nos igitur, cujus intereſt, ex innata benignitatis clementia, quorumlibet Rom. Imperii ſubditorum fidelium jura tueri, ſupplicationes prædictas utpote rationabiles gratioſius admittere ſupradictas litteras, & privilegia in omnibus ſuis punctis, ſententiis & clauſulis de verbo ad verbum prout ſcriptæ, ſeu ſcripta ſunt in quantum digne & juſte poſſumus, & ſicut de jure obtenta noſcuntur & approbamus, ratificamus, & confirmamus ac concedimus, de Romana Regia plenitudine poteſtatis; Et quia ſupradictus Procurator dictorum nominibus in noſtræ Celſitudinis conſtitutus præſentia, de terris, Caſtris, locis, Villis, bonis & poſſeſſionibus infraſcriptis, videlicet Novelli, Montischieri, Sinei Albareti, Arquelli, Seravallis, Bozolaschi, Montisbarcharii, Gorzenii, Leneſii, Caſtenienſi Vernata, Degi Spigni, Cerreti, Salegii, & de parte quam habent, & tenent in caſtro & Villa Cruciferiæ, Milleſimi, & Carcherarum cum mero & mixto Imperio, & cum Vaſallis & vaſalliticis ipſorum Marchionum, & alios quos, vel quæ cum eorum Dominiis, juribus, juri-dictionibus, & honoribus quibuscunque quæ Progenitores eorum, & ipſi fratres a ſacro Romano Imperio obtinuerunt, & obtinent jure feudali ſe inveſtiri dictis nominibus ſupplicavit per noſtram Regiam Majeſtatem, Nos ſperantes eosdem fratres devotionis, & fidelitatis Progenitorum ſuorum veſtigiis inhærere, & eorum preces juri conſonas decernentes ipſum Bartholomæum Procuratorem & Procuratorio nomine dictorum fratrum Marchionum, recepto prius ab eodem procuratore habente ſuper hoc ſpeciale Mandatum in eorum, & cujuslibet eorum animas, & ipſorum fratrum nominibus tactis ſcripturis pro nobis & Sacro Romano Imperio ſupradicto fidelitatis debitæ juramento pro ſe, & eorum legitimis hæredibus de prædictis Caſtris, terris, locis, ſeu Villis, & Juribus, honoribus & jurisdictionibus univerſis, quæ & quas, ſeu quos obtinuerunt & poſſederunt, ſeu nunc ipſi fratres legitime obtinere & poſſidere noſcuntur, & quæ forſan alii poſſident, aut violentia detinent, authoritate noſtra Regia ex certa ſcientia de poteſtatis plenitudine inveſtimus, & de novo concedimus, ipſosque fratres & eorum poſteros, terras, Caſtra, & bona ac jura eorum prædicta ſub noſtram, & Sacri Romani Imperii protectionem recipimus ſpecialem, ſalvis in omnibus & ſingulis ſupradictis nobis & ſacro Romano Imperio ſervitiis debitis, & juribus quorumcunque aliorum. Caſtrum vero & Villum Planæ Sauonenſis Diæceſis, quæ ad Monaſterium Sancti Quintini de Spigno dictæ Diæceſis cum mero & mixto Imperio pertinent, & pertinere noſcuntur, licet dicti Marchiones ad præſens detineant in prædictis intelligimus aliquatenus non includi. Nulli ergo omnino hominum liceat hujusmodi noſtrarum confirmationis, de novo conceſſionis, & inveſtitionis Ducalem paginam infringere, vel ei auſu temerario contraire, quod qui attentare præſumpſerit, indignationem Regiam & pœnam centum Marcarum auri puri, medietatem ærario noſtro, ſeu Fiſco Regali, reliquam vero dictorum fratrum ſeu hæredum ſuorum applicandam uſibus ſe noverit incurſurum præſentium ſub noſtræ Majeſtatis Sigillo teſtimonio litterarum. Datum Piſis, Anno Domini milleſimo, Trenteſimo, quadrageſimo quinto, Indictione Octava, quarto Nonas Februarii, Regnorum noſtrorum anno nono.

II.

Ewiges Bündniß zwiſchen Hertzog Galeas Sforcia von Meyland, und Herrn Carln, dem letztern Hertzog zu Burgund, de Anno 1475.

IN nomine Domini amen. Anno Nativitatis ejusdem milleſimo quadringenteſimo ſeptuageſimo quinto, indictione VIII. die Lunæ XXX. menſis Januarii. Cum maxime dignos Principes deceat in omnibus, quæ occurrunt, ſibi ante oculos ponere majorum ſuorum geſta, eorumque veſtigia imitari, ut eam ipſam quoque naturam & conditionem ſapiant. Illuſtriſſimi Principes & Excellentiſſimi Domini, Carolus Dux Burgundiæ & Galeas Sforcia Vicecomes, Dux Mediolani, memoriæ ſiquidem retinentes, quod ſtrictiſſimo amicitiæ, benevolentiæ & neceſſitudinis vinculo conjunctæ ſemper fuerint Illuſtriſſimæ Burgundiæ & Vicecomitum familiæ, & præcipue non immemores quod fraterne & intrinſece & invicem vixerint dum in humanis agerent Illuſtriſſimi Principes Domini,

Domini, Philippus Dux Burgundiæ, & Philippus Maria Anglus ac Franciſcus Sforcia, Duces Mediolani, Patres & Avus ipſorum Ducum Caroli & Galeas-Mariæ, operæ pretium etiam cenſuerunt iidem Duces Burgundiæ & Mediolani, ſi quod per Majores ſuos inchoatum, tam ſincero animo & voluntate fuerat, illud non minore benevolentia & animorum conjunctione proſequantur & augeant. Idcirco decreverunt uterque pro quiete, ſecuritate, defenſione & ſtabilimento ſtatuum eorum, ſe invicem confœderare & colligare, & ita tenore præſentis Inſtrumenti ex certa ſcientia, animo matura deliberato & omni meliore modo & forma quibus validius & efficacius fieri poteſt, devenerunt & deveniunt ad infra ſcriptam ligam & intelligentiam, medio Magnificorum Dominorum Guilelmi de Rupeforti Juris utriusque Doctoris ipſius Illuſtriſſimi Domini, Caroli Ducis Burgundiæ Oratoris, & Orphei de Ricano, Joannis Angeli de Florentia Juris utriusque Doctoris Conſiliariorum & Antonii de Applano Aulici præfati Illuſtriſſimi Domini Galeas-Mariæ Ducis Mediolani Oratorum, qui omnes a Dominis ſuis Principalibus opportuna & ſufficientia ad hæc mandata habent per nos infra ſcriptos Cancellarios & Notarios viſa & lecta, & ad hoc etiam prædicti omnes Oratores & Mandatarii devenerunt & deveniunt, accedente ad hæc opera & interpoſitione *Illuſtriſſimæ Dominæ Yolant de Francia Duciſſæ Sabaudiæ* quæ quidem Illuſtriſſima Domina Duciſſa mediatrix ut ſupra, ad majorem declarationem & ex abundanti intendit continuare & perſeverare in ligis & intelligentiis, quas habet pro ſe & pro Illuſtriſſimo Domino Philiberto Duce Sabaudiæ Filio ſuo, nec non pro aliis Filiis ſuis & ſtatu ſuo cum præfatis Illuſtriſſimis Dominis, Duce Burgundiæ & Duce Mediolani, ac intendit, quod per præſens Inſtrumentum, nec per aliqua in eo contenta non fiat prædictis ligis & intelligentiis, de quibus ſupra directe nec per indirectum præjudicium aliquod, & ita prædicti omnes Oratores & Mandatarii nominibus, quibus ſupra prædictam declarationem, perſeverationem & continuationem cum omnibus in eis contentis acceptarunt & acceptant. Inprimis itaque præfati Magnifici Domini Guillelmus Orator Mandatarius ac nomine prælibati Illuſtriſſimi Domini Caroli Ducis Burgundiæ ex una, & Orpheus de Ricano, Joannes Angelus de Florentia & Antonius de Applano Oratores & mandatarii, ac aliis meliori modo & forma, ut ſupra, nomine prælibati Illuſtriſſimi Domini Galeas-Mariæ Ducis Mediolani ex altera partibus, fecerunt, firmarunt, inierunt & contraxerunt, ac faciunt, firmant, ineunt & contrahunt bonam, puram & meram intelligentiam, ligam, unionem & confœderationem & quicquid melius dici & eſſe poſſit perpetuo duraturam & irrevocabilem pro ſeſe eorumque Illuſtriſſimorum Ducum Burgundiæ & Mediolani, liberis, heredibus, ſucceſſoribus, eorumque ſtatibus & Dominiis; & promiſerunt & promittunt prædicti omnes Oratores & Mandatarii ſibi invicem & viciſſim, nominibus, quibus ſupra, quod dicti Illuſtriſſimi Domini Principales ſui nullas auxiliares copias, nullum ſubſidium pecuniarum, nullum denique conſilium vel favorem præſtabunt directe, nec per indirectum, palam aut clam, aut alio quovis quæſito colore hoſtibus præſentibus & futuris alterius ipſorum Principalium, ſeu quibusvis Principalibus aut Communitatibus & perſonis turbantibus, moleſtantibus, inquietantibus vel turbare, moleſtare atque inquietare volentibus præfatos Illuſtriſſimos Dominos Principales aut alterum eorum, ſtatusque & Dominia eorum, ſeu alterius eorum ſingula ſingulis congrue & debite referendo, quos Status & quæ Dominia prædicti Domini Principales tenent & poſſident de præſenti. Quin imo, prædicti omnes Oratores & Mandatarii promiſerunt & promittunt ſibi invicem, quod Domini Principales defendent, & adjuvabunt invicem, & viciſſim ſeſe, liberos, hæredes & ſucceſſores ſuos, ſtatusque eorum & Dominia, quæ habent & poſſident de præſenti, ut ſupra de armigeris quatuor centum tantum, cum equis ſex pro quolibet armigero, ſumtibus partis mittentis, durante guerra aperta tantum, prout infra, bene paratis & in ordine ſecundum conſuetudinem & morem prædictorum Dominorum Principalium, ſive de ducatis ſexaginta millibus auri tantum ſingulo anno durante guerra aperta & infra, prout melius elegerit pars, quæ obligata fuerit mittere, quæ pars poſſit mittere ſive armigeros prædictos ſive dictos ſexaginta mille Ducatos prout maluerit, & hoc totiens, quotiens parti requirenti expediet, ut infra declarabitur, contra omnes & ſingulos non procuratos aut lacesſitos cujuscunque gradus, conditionis & dignitatis eſſe dicantur, neminem excipiendo, etiam ſi tales forent, qui nominatim venirent excipiendi & de quibus habenda eſſet mentio ſpecialis & expreſſa. Item quia in capitulo præcedenti continetur quod pars poſſit mittere in auxilium partis offenſæ, ſive dictos quatuor centum armigeros, ſive dictos ſexaginta mille Ducatos auri, prout maluerit, voluerunt & convenerunt, ac volunt & conveniunt prædicti omnes Oratores & Mandatarii nominibus quibus ſupra, quod caſu quo Illuſtriſſimo Domino Duci Mediolani contigerit hujusmodi auxilium mittere Illuſtriſſimo Domino Duci Burgundiæ & ejus exercitui elegerit mittere prædictos quatuor centum armigeros, tunc & eo caſu ipſe Illuſtriſſimus Dominus Dux Burgundiæ teneatur & obligatus ſit dare liberum & ſecurum tranſitum dictis quatuor centum armigeris, quo conducere ſe poſſint a partibus ſtatus dicti Domini Ducis Mediolani ad partes ſtatus ipſius Domini Ducis Burgundiæ & illos inſuper obligatus ſit tractare & tractari facere citra ſolutionem bene & commode quemadmodum & prout tractantur reliquæ gentes armigeræ Italicæ, quæ ſunt in ſervitiis prælibati Illuſtriſſimi Domini noſtri, Ducis Burgundiæ; Caſu vero, quo præfatus Illuſtriſſimus Dominus Dux Mediolani elegerit dare dictos Ducatos ſexaginta mille auri, tunc ejus excellentia teneatur & obligata ſit exburſare ſive exburſari facere hujusmodi Ducatos ſexaginta mille auri, in civitate Mediolani, cuicunque legitimo Nuncio & Mandatario præfati Illuſtriſſimi Domini Ducis Burgundiæ, ſive in loco Bragiæ per literas Cambii, prout maluerit ipſe Dominus noſter, Dux Burgundiæ. E contra vero ſi contigerit Domino Duci Burgundiæ mittere prædictum auxilium Domino noſtro Duci Mediolani & ejus excercitui elegerit mittere quatuor centum armigeros, eo caſu Illuſtriſſimus Dominus Dux Mediolani teneatur & obligatus ſit in dando ſive dari faciendo liberum tranſitum prædictis armigeris citra tamen ſolutionem ut ſupra & in tractando illos prout & quemadmodum tenetur præfatus Dominus noſter, Dux Burgundiæ virtute præſentis Capituli ſingula ſingulis congrue referendo. Si vero Dominus noſter, Dux Burgundiæ, elegerit dare dictos Ducatos ſexaginta mille auri, tunc ejus Excellentia teneatur & obligata ſit exburſare hujusmodi Ducatos ſexaginta mille auri, in terris dicti Domini noſtri, Ducis Burgundiæ cuicunque legitimo Nuncio & Mandatario prælibati Domini noſtri Ducis Mediolani ſive in Civitate Mediolani, prout maluerit dictus Dominus Dux Mediolani, per literas Cambii. Item quia in prædictis capitulis dictum eſt de defendendo ſe invicem & viciſſim dictos Principales totiens, quotiens parti requirenti expediret, ad tollendum omnem difficultatem, quæ in futurum ſuboriri poſſet: Declararunt & declarant ac convenerunt & conveniunt dicti omnes Oratores & Mandatarii nominibus, quibus ſupra, quod defenſio & ſubſidium quod invicem dicti Domini Principales ſui ſibi invicem præſtare tenentur, de armigeris quatuor centum, ſive de Ducatis ſexaginta mille auri, tunc & eo caſu teneantur ſibi invicem præſtare & defendere dicti eorum Principales, durante guerra aperta tantum, non autem integra vel ullo alio tempore. Item quia forte accidere poſſet, quod illa pars, quæ mitteret dictos armigeros, de quibus ſupra, in ſubſidium alterius partis, non eſſet ſufficiens ad dandum ſive dari faciendum tranſitum liberum & expeditum ipſis armigeris, declararunt & declarant, obligaverunt & obligant ſe dicti omnes Oratores & Mandatarii, quod tunc & eo caſu ambo dicti Domini Principales invicem facient pro poſſe, quod dicti armigeri, qui mitterentur ab altero eorum alteri, libere transibunt & expedite. Item prædicti omnes Oratores & Mandatarii promiſerunt ſibi invicem, quod Domini Principales ſui in quacunque trega, pace, appunctamento, liga, intelligentia & confœderatione cujuscunque naturæ & materiei ſit, quæ fieri contigerit in futurum cum quacunque potentia, ſtatu, perſona, Collegio, Univerſitate ac Principe cujuscunque conditionis exiſtat, etiam ſi tales eſſent, de quibus quacunque ratione vel cauſa fienda eſſet ſpecialis & expreſſa mentio, ſe invicem & viciſſim includent & nominabunt pro Colligatis & Confœderatis. Item convenerunt dictis nominibus, ut ſupra, quod præſens liga & confœderatio ſolenniter publicetur die certa & poſt declaranda per præfatam Illuſtriſſimam Dominam noſtram Duciſſam Sabaudiæ cum ſolennitatibus conſuetis, prout Dominationi ſuæ videbitur. Actum in arce Montiscalerii Dioceſis Taurinenſis, videlicet in Camera ſuperiore cubiculari Illuſtriſſimæ Dominæ Yolant Duciſſæ Sabaudiæ, coram ejus excellentia, præſentibus Reverendo Domino urbano Bonivardi Epiſcopo Vercell. Magnificis Dominis, Petro de Sancto Michaele magno Cancellario & Antonio ex Comitibus Plozaſchi Præſidente Sabaudiæ teſtibus nominatis vocatis & rogatis. *Signé Cichus.*

III.

Käyſers Rudolphi II. Lehen-Brieff, vermöge deſſen er die Marggrafen Carolum und Georgium, aus dem Hauſe Spinula, mit ihrem Antheile auf Buzala, Petrabiſſarien und Montis Canearum belehnet, und ihnen die von den Käyſern Ferdinando I. und Maximiliano II. erhaltenen Lehen-Brieffe und Privilegia Salvæ Guardiæ und Exemptionis Fori confirmiret und erneuert, de Anno 1577.

RUdolphus Secundus Divina favente clementia electus Romanorum Imperator ſemper Auguſtus, ac Germaniæ, Hungariæ, ac Bohemiæ, Dalmatiæ, Croatiæ, Sclavoniæ &c. Rex, Archidux Auſtriæ, Dux Burgundiæ, Brabantiæ, Styriæ, Carinthiæ, Carniolæ, Marchio Moraviæ, Dux Lucemburgiæ, ac ſuperioris & inferioris Sileſiæ, Wirtembergæ & Teckæ, Princeps Sueviæ, Comes Habsburgi, Tyrolis, Ferretis, Kyburgi & Goritiæ, Landgravius Alſatiæ, Marchio Sacri Romani Imperii Burgoviæ ac ſuperioris & inferioris Luſatiæ, Dominus Marchiæ Sclavonicæ, Portus Naonis & Salinarum.

Recognoſcimus & notum facimus tenore præſentium univerſis, quod cum nobis ex parte noſtrorum & ſacri Imperii fidelium dilectorum Caroli & Georgii quondam Luciani Spinularum humiliter expoſitum ſit, ipſos ſuperioribus annis participationes ſuas in locis Buzallæ, Petræbiſſariæ & Montis Canearum, quas ipſi & anteceſſores ipſorum cum adminiſtratione meri & mixti Imperii, ac omnimoda gladii poteſtate a tanto usque tempore, cujus initium memoriam hominum excedat, absque ulla recognitione Romanorum Imperatorum ac Regum tenuiſſent & poſſediſſent, a Divo quondam Imperatore Ferdinando primo, ac deinde Divo Maximiliano ſecundo Imperatoribus, Dominis Avo Paterno, Genitore & Prædeceſſoribus noſtris obſervandiſſimis auguſtæ memoriæ pro ſingulari ſua erga eosdem & ſacrum Romanum Imperium, inclytamque noſtram Auſtriæ Domum affectione, fide atque obſervantia ſub Imperiali Salva-guardia & exemptione fori in feudum liberum, francum & exemptum recognoviſſe, quemadmodum uberius pateat ex Imperialibus Inveſtituræ & Salvæ-guardiæ atque exemptionis fori privilegiis, quorum alterum datum fuit in Oppido Inſprugg die octava menſis Februarii Anno Domini milleſimo quingenteſimo ſexageſimo tertio; Alterum vero in Arce noſtra Regia Pragæ die vigeſima quinta menſis Februarii Anno Domini milleſimo quingenteſimo Septuageſimo quinto emanavit. Præterea ipſos fratres non ita pridem medio & opera noſtri & Sacri Imperii fidelis dilecti Oberti Spinulæ quondam Pauli præſentis, ementis, ſtipulantis & acceptantis nomine tamen per eum exclarando & deinceps legitime exclarato, prout liqueat ex Inſtrumento exclarationis anno Domini milleſimo quingenteſimo ſexageſimo nono, die decima ſeptima menſis Octobris per Joannem Mariam de Turri edito & confecto, a noſtro & Sacri Imperii fideli dilecto Simone Spinula quondam Joannis Baptiſtæ in Jurisdictione, territorio & Villis dicti loci Petræbiſſariæ unam octavam partem cum dimidia, omnibusque ſuis Juribus & pertinentiis, dominatione, mero & mixto Imperio ac omnimoda Jurisdictione ac gladii poteſtate, fictibusque datiis, gabellis, pedagiis, homagiis, Vaſallagiis, Cenſibus, Reditibus, Venationibus, piſcationibus, molendinis, Terris, vallibus & aquis, ac aliis quibuscunque bonis ingreſſibus & egreſſibus, commodis, utilitatibus, honoribus, ac aliis dictæ participationi ſeu præfato Simoni Spinulæ venditori in eadem quomodocunque & qualitercunque ſpectantibus & pertinentibus, liberam, francam & exemptam ab omni onere & genere ſervitutis, excepta ſuperioritate Imperatoria, legitimæ exemptionis Jure pro pretio ac nomine veri ac finiti pretii librarum Sexmillium quingentarum monetæ Genuenſ. acquiſiviſſe ſub certis conditionibus, modis, conventionibus & pactis, in venditionis Inſtrumento in Civitate noſtra Imperiali Genuæ die decima ſeptima Septembris, anno Domini milleſimo quingenteſimo Sexageſimo nono, per præfatum Notarium Joannem Mariam de Turri confecto & coram prælibato genitore noſtro divo olim Imperatore Maximiliano Secundo in forma authentica producto expreſſis. Porro eosdem Fratres Carolum & Georgium Spinulas a Noſtris & Sacri Imperii fidelibus dilectis, Baptiſta Spinula quondam Guilielmi & Nicolao ejusdem Baptiſtæ filio dimidiam partem octavæ partis ſeu totam ipſorum participationem in molendinis, Terra & Fullo Petræbiſſariæ & Meretæ Jurisdictionis & poteſtatis Petræbiſſariæ cum omnibus & ſingulis eorum Juribus & pertinentiis, acceſſibus, ingreſſibus, egreſſibus, commodis & utilitatibus, tam aquæ ductum quam aliis dictis molendinis ſerra ac fullo in præfatis locis

locis ac eorum territoriis, ædificatis ſeu ædificandis quovis modo ſpectantibus & pertinentibus, ſimiliter, emptionis Jure pretio ac nomine veri & finiti pretii librarum Noningentarum octuaginta Janunorum, ſalvo per omnia Cæſareo aſſenſu noſtro acquiſiviſſe, prout plenius ex venditionis Inſtrumento per Benedictum Rombinum Notarium publicum in Burgo Inſulæ Vallis ſcriptæ die decima octava menſis Martii Anno Domini milleſimo quingenteſimo ſeptuageſimo tertio edito & confecto, prælibato divo Imperatori Maximiliano ſimiliter in forma authentica exhibito, atque inſuper ipſos Fratres Carolum & Georgium de Spinulis ab eorum Conſorte noſtro & Sacri Imperii fidele dilecto Guilielmo Spinula Capitaneo emiſſe & legitimo emptionis Titulo acquiſiviſſe Caſtrum Plani in Jurisdictione Montis Canearum ſitum cum omnibus ſuis Juribus & pertinentiis, ingreſſibus, egreſſibus, commodis, utilitatibus, honoribus, titulis, & actionibus, quibuscunque realibus & perſonalibus ſive mixtis, liberum, francum & expeditum, immune & exemptum ab omnibus oneribus & onerum ſeu Cenſuum ſolutione, præterquam a ſola ſuperioritate ſacro Romano Imperio competente, pro pretio ac nomine Veri & Juſti pretii hinc inde firmati & acceptati Librarum ſex millium & quingentarum monetæ Genuenſis modo, forma, pactis, & conditionibus in venditionis Inſtrumento, per Francum Calvum, Notarium publicum extra moenia Civitatis Genuæ in Villa promontorii, die decima octava menſis Septembris Anno Domini milleſimo quingenteſimo ſeptuageſimo quarto edito & confecto, ac coram prælibato Imperatore Maximiliano in forma authentica producto diffuſe comprehenſis & expreſſis. Et quia communem bonorum poſſeſſionem atque adminiſtrationem omnis generis incommoda plerumque comitari ſoleant. Idcirco ipſos Fratres ad tollendam omnem altercandi occaſionem, mutuamque concordiam, quæ Fratres maxime decet, firmiter alendam atque conſervandam diviſionem Bonorum inſtituiſſe, de qua præfato Domino Genitori noſtro iidem Fratres publico itidem Inſtrumento Genuæ per Joannem Mariam de Turri quondam Baptiſtæ filium, Notarium publicum die ſecunda menſis Decembris, Anno Domini milleſimo quingenteſimo Septuageſimo quarto confecto, ac eidem Domino Genitori noſtro ſimiliter in forma authentica exhibito fidem fecerunt, ac inſuper conjunctis Votis demiſſe admodum ſupplicarunt, ut non modo priores Inveſtituras a prælibatis Divis olim Imperatoribus Ferdinando & Maximiliano ſecundo ipſis ſuper memoratis participationibus Buzallæ, Petræbiſſariæ, Montis Canearum & pertinentiis conceſſam, una cum Salva guardia & exemptionis fori privilegio, verum etiam emptionis & acquiſitionis jam dictas, ut quibus idem Imperator Maximilianus Cæſareum aſſenſum & conſenſum ſuum præſtiterit, ac diviſionem inter ipſos fratres recens initam, & a Majeſtate ſua gratam ratamque habitam, benigne approbare, confirmare & innovare, ac eos tum de dictis ipſorum bonis feudalibus ante hac poſſeſſis, tum de participationibus recens acquiſitis juxta priorem inveſtituram gratioſe infeudare atque inveſtire dignaremur. Nos ſane benigna ratione habita præclari & ſynceri ſtudii, quo iidem Carolus & Georgius Spinulæ prælibatos divos quondam Dominos Avum Paternum, Genitorem & Prædeceſſores Noſtros Imperatores Ferdinandum & Maximilianum coluerunt, ac Nos quoque & ſacrum Imperium Inclytamque Noſtram Auſtriæ Domum colere videntur, dum ſe & participationes ſuas in memoratis locis Buzallæ, Petræbiſſariæ & Montis Canearum, quas ipſi & Majores ipſorum antehac uti aſſeritur, liberas & ab omni recognitione exemptas tenuerunt, in fidem & Clientelam Sacri Imperii ultro tradiderunt, ſimulque portiones feudales denuo acquiſitas a Nobis & ſacro Imperio, pro eo, ac par eſt, recognoſcere cupiunt, prout etiam a prælibato Divo Imperatore Maximiliano noviſſime recognoverunt, perſuaſum Nobis habentes, in futurum quoque ab eis omnia fidei, integritatis & devotionis officia fore exſpectanda, eorum humillimis petitionibus clementer admodum annuendum duximus. Et proinde tenore præſentium ex certa noſtra ſcientia, animo bene deliberato, ſano accedente conſilio, ac de Cæſareæ poteſtatis noſtræ plenitudine & alias omni meliore modo & forma, quibus validius & efficacius fieri poteſt, memoratas prælibatorum Divorum olim Dominorum avi paterni, Genitoris & Prædeceſſorum noſtrorum Imperatorum Ferdinandi & Maximiliani inveſtituras, nec non Salvæ guardiæ & exemptionis fori privilegia ipſis Carolo & Georgio Spinulis ſuper dictis participationibus in memoratis locis Buzallæ, Petræbiſſariæ & Montis Canearum ad ipſos ſpectantibus, conceſſa, rata & grata habentes, confirmantes & innovantes, ac quatenus opus eſt, eosdem Spinulas, omniaque & ſingula ipſorum bona a Nobis & Sacro Imperio in feudum dependentia cum univerſis ſuis pertinentiis

denuo in noſtram & Sacri Imperii Clientelam, protectionem & ſalvam guardium recipientes, ac præterea dictas portionum feudalium emptiones & acquiſitiones recens factas cum diviſione hinc inde inita, omniaque & ſingula Inſtrumenta deſuper edita & confecta, quorum tenores pro inſertis haberi volumus, ac univerſa in eisdem contenta in omnibus ſuis punctis, clauſulis, Articulis & verborum expreſſionibus approbantes. Conventionesque & contractus ſupra allegatos ab omnibus, ad quos ſpectat, inviolabiliter ſemper obſervari volentes, dictis Carolo & Georgio Spinulis præfatas eorum participationes in locis Buzallæ, Petræbiſſariæ & Montis Canearum hereditario nomine aut quovis alio juſto atque legitimo titulo antehac habitas & poſſeſſas, nec non quascunque alias portiones denuo acquiſitas, videlicet unam octavam partem cum dimidia in Jurisdictione, territorio & villis dicti Loci Petræbiſſariæ a Simone Spinula empta, item dimidiam partem octavæ partis ſeu totam participationem Baptiſtæ quondam Guilielmi & Nicolai ejusdem Baptiſtæ filii in molendinis ſerra & fullo Petræbiſſariæ & Maretæ, Jurisdictionis & poteſtatis Petræbiſſariæ & Caſtrum Plani in Jurisdictione Montis Canearum poſitum, ſimiliter emptionis Jure a Capitaneo Guilielmo Spinula acquiſitum cum omnimoda earundem participationum tam ante hac poſſeſſarum quam recens acquiſitarum Jurisdictione, mero & mixto Imperio ac gladii poteſtate, aliisque Juribus, redditibus, territoriis, pedagiis, molendinis & pertinentiis, ac regalibus quibuscunque, quæ nobis & ſacro Romano Imperio competunt vel competere poſſunt, pro ſe ac legitimis & naturalibus liberis, heredibus, & ſucceſſoribus ſuis quibuscunque in feudum liberum, francum, exemptum & alienabile dedimus & conceſſimus, ac eos, & eorum quemlibet de portionibus ipſis & cuilibet ipſorum juxta ſupra allegatum diviſionis initæ Inſtrumentum ſpectantibus & pertinentibus inveſtivimus, ac virtute harum Literarum noſtrarum damus, concedimus & inveſtimus, quidquid ipſis de Jure vel ex gratia ſpeciali in præmiſſis dare, concedere & inveſtire poſſumus vel debemus, ita nimirum quod memorata bona nihilominus ſapiant in omnibus naturam allodii & quod de eisdem poſſint ipſi Carolus & Georgius, & Succeſſores ſui diſponere pro libitu voluntatis tam in ultimis voluntatibus quam inter vivos. Elargientes quoque & dantes, concedentesque eisdem Carolo & Georgio, & Succeſſoribus eorum in memoratis participationibus antehac poſſeſſis & recens acquiſitis, omnem poteſtatem nobis competentem, ita quod in eis omnia gerere & exercere poſſint & valeant, quæ nos ipſimet agere & exercere poſſumus & valemus, nihil nobis penitus retinentes, præter ſolam ſuperioritatem Cæſaream, quam Nobis & Noſtris in Imperio Succeſſoribus & quibus ea ſpecialiter & duntaxat demandata fuerit reſervamus, cum ſubjectionis, fidelitatis & homagii Juramento, quod nobis eorundem Caroli & Georgii Spinularum legitimus Procurator ſpectabilis doctus, noſter & ſacri Imperii fidelis dilectus Georgius de Georgiis, Juris utriusque Doctor, vigore mandati procuratorii nobis exhibiti loco ac nomine adeoque in animas eorundem Caroli ac Georgii præſtitit, volentes, quod iidem Spinulæ ſint, teneantur & eſſe debeant, una cum eorum Caſtris, terris, locis, hominibus, bonis & rebus omnibus ac nominatim cum ſuis participationibus tam hereditario nomine quam quovis alio juſto ac legitimo titulo antehac poſſeſſis & recens acquiſitis in Locis Buzallæ, Petræbiſſariæ & Montis Canearum a Nobis & ſacro Imperio in feudum dependentibus, eorumque pertinentiis ſub tuitione & ſalva guardia noſtra & Imperialis aquilæ noſtræ perpetuo ſalvi, protecti & ſecuri ab omni gravamine, oppreſſione & onere hoſpitandorum militum & ſtipendiariorum, neque etiam vel ipſi, vel dicti eorum homines & ſubditi occaſione prænominatarum participationum inviti a quocunque hominum eorum alio judice, quam coram nobis aut iis, quibus hujusmodi controverſias & differentias, ſi quas aliquando inter ipſos aut eorum ſubditos ex una, & alias quaslibet perſonas ex altera parte active vel paſſive oriri contigerit, nomine noſtro cognoſcendas atque determinandas delegaverimus & commiſerimus, in Judicio conveniri debeant aut queant, quinimo poſſint & valeant uti, frui, potiri, & gaudere omnibus & ſingulis immunitatibus, gratiis & prærogativis, quibus alii, qui in hujusmodi noſtra & ſacri Imperii Salva guardia & protectione conſtituti ſunt, de jure vel conſuetudine utuntur, fruuntur, potiuntur & gaudent, citra cujusquam impedimentum & contradictionem, ſupplentes quoscunque defectus tam Juris quam facti, ſi qui in præmiſſis aut aliquibus eorum interveniſſent, ſeu interveniſſe quovis modo allegari poſſent, non obſtantibus aliquibus legibus, conſtitutionibus, conſuetudinibus, etiam feudalibus ſtatutis, decretis ac ordinibus, in contrarium facientibus, quibus omnibus & ſingulis pro hac vice

vice duntaxat authoritate & ſcientia prædictis derogamus & derogatum eſſe volumus, noſtris tamen & ſacri Imperii ac aliorum Juribus ſemper ſalvis. Nulli ergo omnino hominum liceat hanc noſtram approbationis, confirmationis, ratificationis, Inveſtituræ, Infeudationis, Salvæ guardiæ, exemptionis fori, voluntatis, Decreti, conceſſionis & gratiæ paginam infringere, aut ei quovis auſu temerario contraire. Si quis autem id attentare præſumpſerit, Noſtram & Sacri Imperii indignationem graviſſimam & decem marcarum auri puri muletam Fiſco ſeu ærario noſtro Imperiali & parti læſæ ex æquo ſolvendam ſe noverit ipſo facto incurſurum. Harum teſtimonio Literarum, manu propria ſubſcriptarum, & Cæſarei ſigilli noſtri appenſione munitarum, datum in Civitate Noſtra Viennæ die decima quarta menſis Octobris, Anno Domini Milleſimo quingenteſimo ſeptuageſimo ſeptimo.

Nota: Dieſer Lehen-Brieff iſt von denen nachfolgenden Käyſern Matthia 1613. Ferdin. II. 1623. Ferdinando III. 1637. und Leopoldo 1659. & 1704. confirmiret worden.

IV.

Käyſers Rudolphi II. Lehen-Brieff, Krafft deſſen er Herrn Hannibal und Maximilian de Hippolytis mit der Grafſchafft Gazoldi belehnet, und ihre von vorigen Käyſern habende Lehen-Brieffe und Privilegia confirmiret und erneuert, de Anno 1583.

RUdolphus Secundus Dei gratia Romanorum Imperator ſemper Auguſtus. Notum facimus tenore præſentium univerſis, quod cum Nobiles noſtri, & ſacri Romani Imperii fideles dilecti, Hannibal & Maximilianus fratres, Filii quondam Friderici de Hippolytis ex Comitibus de Garoldo, nobis humilime ſupplicaverint, ut cum prædictus eorum pater Comes Fridericus e vivis deceſſerit, ipſi quasdam Litteras feudorum confirmationis & inveſtituræ quondam divæ memoriæ anteceſſorum Noſtrorum Romanorum Imperatorum, videlicet Caroli quarti, quondam Albertino Jurlini, item Sigismundi quondam Jacobo & Joanni Antonio, quondam Antonii, item Friderici Atavi noſtri Joanni Franciſco Ludovico, Joanni & Antonio fratribus quondam Jacobi de Hippolytis, & Friderico quondam Lancellotti de Hippolytis, item abavi noſtri Maximiliani primi, Joanni, & Antonio quondam Jacobi, & Friderico quondam Lancellotti, & Galeatio quondam Ludovici de Hippolytis, item divi quondam magni Patrui & Avi Materni noſtri chariſſimi, Caroli quinti, Joanni quondam Jacobi, ac ipſis Camillo, & Friderico Fratribus, nec non Galeatio quondam Ludovici, ac Mathiæ & Albertino fratribus, quondam Antonii, quondam Jacobi, & iterum Galeatio, quondam Ludovici, ac Mathiæ & Albertino Fratribus, quondam Antonii, & poſtremo Hannibali Lancellotto, & Franciſco fratribus Germanis quondam Friderici præfatorum quondam Albertini Jacobi, & Joannis Antonii Succeſſoribus & dictorum bonorum & Feudorum poſſeſſoribus Legitimis, quam Succeſſoribus datas & conceſſas & a Sereniſſimis & Potentiſſimis principibus Divis Ferdinando, & Maximiliano Secundo quondam Imperatoribus auguſtæ memoriæ Dominis Avo Paterno & Genitore, & Prædeceſſoribus noſtris obſervantiſſimis, & nobis prædicto ipſorum Patri Comiti Friderico una cum ejus Fratre Comite Camillo confirmatas, & approbatas, omniaque & ſingula in eisdem contenta approbare, ratificare, innovare & confirmare, de ſolita noſtræ benignitatis clementia, nec non eos de Feudis, quæ una cum jam dicto eorum Patruo Comite Camillo a Nobis & a Sacro Romano Imperio obtinent pro ſe, & heredibus, & ſucceſſoribus ſuis maſculis ex eis legitime deſcendentibus, & de legitimo matrimonio natis & procreatis, & non aliter nec alio modo gratioſius inveſtire dignaremur. Nos itaque petitioni hujusmodi tanquam rationi conſonæ, gratioſe annuentes, ex certa noſtra ſcientia, authoritate Cæſarea, & de ejusdem plenitudine poteſtatis præfatas Litteras & Privilegia Anteceſſorum Noſtrorum, videlicet Caroli quarti datas Mantuæ Anno Domini milleſimo trecenteſimo quinquageſimo quarto, decimo tertio Calendarum Januarii, Sigismundi datas etiam Mantuæ anno Domini milleſimo quadringenteſimo tertio, die vigeſima ſeptima menſis Decembris, Friderici Atavi noſtri datas in Civitate noſtra Viennæ die vigeſima menſis Januarii, Anno Domini Milleſimo quadringenteſimo Octuageſimo ſecundo, Maximiliani Abavi noſtri datas in noſtra Imperiali Civitate Auguſtæ Vindelicorum die prima Octobris anno Domini Milleſimo quingenteſimo quinto, item Caroli quinti ternas, quarum unæ datæ fuerunt in Noſtra Imperiali Civitate Wormatiæ die vigeſima prima menſis Aprilis Anno Domini milleſimo

quingenteſimo viceſimo primo, alteræ una ab Imperiali regimine emanatæ in noſtra Imperiali Civitate Norimberga die nona menſis Aprilis anno Domini milleſimo quingenteſimo vigeſimo tertio & poſtremæ Bononiæ die decima quinta menſis Februarii Anno Domini Milleſimo quingenteſimo triceſimo, item Divi Ferdinandi quondam Imperatoris, Domini & Avi Paterni noſtri obſervandiſſimi, datas etiam Viennæ die octava menſis Februarii Anno Domini milleſimo, quingenteſimo Sexageſimo primo. Item Divi Maximiliani Secundi Imperatoris Domini & Genitoris noſtri Colendiſſimi auguſtiſſimæ memoriæ, ac demum noſtras, itidem Viennæ die ultima Octobris Anno milleſimo, quingenteſimo ſeptuageſimo octavo datas, quorum Privilegiorum & Litterarum tenores hic pro expreſſis haberi volumus, ac omnia, & ſingula, qui in eidem & quolibet eorum continentur in omnibus & ſingulis ſuis punctis, clauſulis & Articulis, quemadmodum dicti Comites Camillus, & Fridericus his hactenus uſi ſunt, atque in præſentia utuntur, approbavimus, ratificavimus, ac etiam tenore præſentium, ratificamus, innovamus, approbamus, confirmamus, ac omni quo poſſumus robure munimus eosdem Annibalem & Maximilianum de Hippolytis Comites, de ipſorum & in ipſorum hereditatibus, portionibus, partibus, feudo ac Dominio ſibi ipſis ſpectantibus in prædicta terra ſeu villa Gazoldi cum omnibus ſuis pertinentiis, Juribus & Jurisdictionibus ſuis cum mero & mixto Imperio & gladii poteſtate, omnimodaque jurisdictione, & in omnibus ac in omnia in homines, & inter homines & perſonas dicti loci & terræ Gazoldi ſeu commorantes ibidem, & in ipſo loco & terra Gazoldi, & per ipſos pertinentiis ſupra nominatos Comites, & quoscunque officiales ipſorum & Rectores, quos ipſi, & Heredes ſui maſculi Legitimi & ex eis per legitimum matrimonium deſcendentes, decreverint eligendos, ſeu deputandos exercenda, prout de ipſorum heredum legitimorum maſculorum, mera & libera proceſſerit voluntate; Committentes in hac parte eis pro ſe, & heredibus & Succeſſoribus ſuis maſculis legitimis ex eis, & legitimo matrimonio deſcendentibus totaliter vices noſtras, nec non cum ſexta parte pro indiviſo omnium nemorum nominatorum de Redondeſco in parte ſibi ſpectantium, & de poſſeſſionibus omnibus terris, cultis & incultis, paſcuis, ſylvis, nemoribus, venationibus, aquis, aquarum decurſionibus, molendinis, ripis, ripaticis, ac piſcationibus & aliis quibuscunque Juribus, Jurisdictionibus, honoribus, Feudis, Vaſallis, & bonis, quæ videlicet ipſorum præfatorum Comitum prædeceſſores tenebant, & poſſidebant, ipſique in præſentiarum tenent, & poſſident, pro ſe ipſis tanquam legitimis heredibus & ſucceſſoribus ſuis ex eis legitime deſcendentibus, ut ſupra, ſine alicujus contradictione, recepto tamen prius ab ipſorum Comitum Annibalis, & Maximiliani procuratore noſtro, & Imperii ſacri fidele dilecto Davide Gering ad hoc ſufficienti mandato inſtructo, Loco, nomine, & in animas dictorum Annibalis, & Maximiliani debito fidelitatis, homagii & ſubjectionis juramento ſolemniter inveſtimus. Decernentes & volentes expreſſe, ut deinceps nullus ſpurius ad ſuccedendum in præfatis feudis in præjudicium heredum legitimorum, niſi per Nos Noſtrosve in Imperio Succeſſores debita cauſæ cognitione præhabita legitimari poſſit, irritum, atque inane quidquid ſecus factum fuerit, penitus declarantes in prædictis omnibus noſtris, & ſacri Imperii ac aliorum, quorumcumque Juribus ſemper ſalvis. Nulli ergo omnino hominum liceat hanc noſtræ confirmationis, approbationis, innovationis, conceſſionis & inveſtituræ paginam infringere, aut ei quovis auſu temerario contraire, ſi quis autem hoc attentare præſumpſerit, præter indignationem noſtram graviſſimam, ſciat ſe, pœnam Centum Marcharum auri puri toties, quoties contrafactum fuerit incurſurum, quarum quidem medietatem Cæſareo Noſtro Fiſco, reliquam vero partem injuriam paſſorum uſibus irremiſſibiliter applicandam decernimus. Harum teſtimonio Litterarum manu noſtra ſubſcriptarum & ſigilli noſtri Cæſarei appenſione roburatarum. Datum in Arce noſtra Regia Pragæ die decima tertia menſis Novembris, Anno Domini milleſimo quingenteſimo octuageſimo tertio.

Nota: Dieſer Lehn-Brieff, iſt von den folgenden Käyſern, Matthia A. 1616. den 16. May. Ferdinando II. A. 1620. den 9. Octobr. Ferdinando III. 1638. und Leopoldo 1666. den 23. Dec. confirmiret und erneuret worden.

V.

Käyſers Rudolphi II. Lehen-Brieff, worinn Herr Johannes Baptiſta Spinula mit Cantalupi und deſſen Pertinentien beliehen, auch der von Käyſer Ferdinando I. ſeinen Vorfahren darüber ertheilte Lehen-Brieff confirmiret und erneuert worden, de Anno 1605.

RUdolphus II. Dei gratia Romanorum Imperator ſemper Auguſtus. Recognoſcimus & notum facimus tenore præſentium univerſis, quod nobis anno adhuc milleſimo quingen-

quingenteſimo octuageſimo tertio nomine noſtrorum, & ſacri Romani Imperii fidelium dilectorum Johannis Baptiſtæ & Johannis Ambroſii filiorum, tum pupillorum quondam Marci Antonii Spinulæ feudi Imperialis Cantalupi condomini humillime ſupplicatum fuerit, per legitimum eorum procuratorem Georgium de Georgiis Jurium Doctorem, tum in aula noſtra Cæſarea agentem, ut cum pater prædictus ipſorum Marcus Antonius viam jam deceſſiſſet, & nonnullæ portiones, quæ is in feudo ſupradicto habebat, ex ſucceſſione ad ſeſe fratres perveniſſent, eos ipſos juxta formam veteris inveſtituræ a Divo olim Imperatore Ferdinando, avo noſtro Paterno Auguſtiſſimæ memoriæ Condominis Cantalupi conceſſæ clementer inveſtire, & infeudare gratioſe dignaremur, tenor autem iſtius inveſtituræ antiquæ ſequitur in hæc verba:

Ferdinandus Dei gratia Rom. Imperator ſemper auguſtus. Ad futuram rei memoriam recognoſcimus, & notum facimus tenore præſentium univerſis, quod cum nobis humiliter expoſitum fuerit, ex parte noſtrorum & Sacri Imperii fidelium dilectorum Benedicti quondam Pauli, Marci Antonii & Auguſtini ac Jacobi Hieronymi & Antonii Marchionis quondam Jacobi Baptiſtæ participum loci Cantalupi vallis Borbericæ, quod ipſi & majores ipſorum a tanto usque tempore, cujus initium hominum memoriam excedat, tenuerint & poſſederint dictum locum Cantalupi cum toto ejus territorio ac villis pro Feudo immediate Imperiali, licet Privilegia & inveſtitura propter injuriam temporum nulla reperiantur, tamen quando opus fuit aliqua diſpenſatione ſuccedendi in dicto feudo aliquibus participibus, vel mota inter eos lis aut controverſia aliqua, ſemper habitum fuiſſe recurſum ad Divos prædeceſſores noſtros Romanorum Imperatores ac Reges, cupere ipſos prænominatos Spinulas pro ea fide, & devotione, qua nos, & Sac. Romanum Imperium proſequuntur, de dicto loco Cantalupo Imperialem inveſtituram recipere, prout eam ob cauſam humillime nobis ſupplicari fecerunt, ut ipſis memoratum locum Cantalupi cum toto ejus territorio, villis, & pertinentiis pro cujusque rata portione ſeu participatione in feudum liberum, francum & exemptum pro ſe heredibus, & ſucceſſoribus ſuis in perpetuum de benignitate noſtra Cæſarea concedere dignaremur. Ita tamen, ut feudum ipſum in omnibus ſapiat naturam allodii & poſſint de eo præmemorati condomini ſeu participes & ſucceſſores eorum diſponere pro libitu voluntatis, tam in ultimis voluntatibus, quam inter vivos, largiendo dictis condominis, ſeu participibus in eo omnem poteſtatem nobis competentem, adeo ut in eo poſſint & valeant omnia agere, & exercere, quæ nos ipſi poſſumus, & valemus, nihil plane penes nos retinendo, præter ſolam ſuperioritatem Cæſaream, quæ nobis & ſucceſſoribus noſtris quibus ea ſpecialiter ac duntaxat fuerit demandata, intelligatur reſervata cum Sacramento Fidelitatis. Nos ſane benigne attento ſupra nominatorum Spinularum præclariſſimorum erga nos, & Sac. Rom. Imperium fidei & obſervantiæ ſtudio, memoratis illorum humillimis precibus clementer annuendum duximus. Itaque tenore præſentium ex certa noſtra ſcientia animoque bene deliberato, ſano accedente conſilio, ac de celſiſſimæ noſtræ poteſtatis plenitudine & alias omni meliori modo & forma, quibus validius & efficacius fieri poteſt, prædictis Benedicto, Marco Antonio, Auguſtino, Jacobo, Hieronymo, & Antonio Mariæ, memoratum locum Cantalupi vallis Borbericæ cum univerſo ejus territorio, ac villis, & omnimoda Jurisdictione, mero & mixto Imperio, ac gladii poteſtate, aliisque Juribus, Redditibus, pædagiis, molendinis, & pertinentiis ac regalibus quibuscunque, quæ nobis ac Sac. Rom. Imperio competunt, vel competere poſſunt, pro ſe ac legitimis & naturalibus liberis heredibus & Succeſſoribus ſuis quibuscunque in feudum liberum, francum, exemptum, & alienabile dedimus, & conceſſimus, ac eos de iis omnibus & ſingulis inveſtivimus, ac virtute harum litterarum noſtrarum damus, concedimus & inveſtimus quidquid ipſis de Jure, vel ex gratia ſpeciali in præmiſſis dare, concedere, & inveſtire poſſumus vel debemus, ita nimirum, quod memorata bona nihilominus ſapiant naturam Allodii, & quod de iisdem poſſint ipſi Benedictus, Marcus Antonius, Auguſtinus, Jacobus, Hieronymus, & Antonius Maria Spinulæ & Succeſſores eorum diſponere pro libitu voluntatis, tam in ultimis voluntatibus, quam inter vivos elargientes quoque ac dantes concedentesque eisdem præfatis Spinulis & ſucceſſoribus eorum in recitato loco Cantalupi cum toto ejus territorio, villis, & pertinentiis omnem poteſtatem nobis competentem, ita quod in eis omnia agere, & exercere poſſint, & valeant, quæ nos ipſimet agere & exercere poſſumus, & valemus, nihil nobis penitus retinentes, præter ſolam ſuperioritatem Cæſaream, quæ nobis & noſtris in Imperio ſucceſſoribus, & quibus ea ſpecialiter, & duntaxat demandata fuerit, reſervamus cum ſubjectione fidelitatis & Homagii Juramento, quod nobis eorundem ſupra nominatorum

Spinu-

Spinularum legitimus procurator ſpectabilis noſter doctus, & Sac. Imperii fidelis dilectus Georgius de Georgiis J. U. Doctor vigore mandati procuratorii nobis exhibiti loco ac nomine adeoque in animas eorundem præfatorum Spinularum præſtitit, ſupplentes quoscumque defectus tam Juris quam facti, ſi qui in prædictis intervenerint, quibuslibet legibus, ſtatutis, Decretis ac Ordinibus non obſtantibus, quibus omnibus ac ſingulis pro hac vice duntaxat Auctoritate & ſcientia prædictis derogamus, & derogatum eſſe volumus, noſtris tamen & Sac. Imperii, ac aliorum Juribus ſemper ſalvis. Harum teſtimonio litterarum manu noſtra ſubſcriptarum & ſigilli noſtri Cæſarei appenſione munitarum. Datum in Oppido noſtro Inſprug die 1. Martii, Anno Domini milleſimo quingenteſimo ſexageſimo tertio.

Nos vero etſi eo ut ſupra tempore, quo confirmatio ac renovatio iſtius inveſtituræ nomine prædictorum Fratrum petita fuerat precibus illis (non obſtante, nullam per Marcum Antonium Spinulam a Divo Maximiliano II. genitore & prædeceſſore noſtro colendiſſimo inclitæ memoriæ inveſtituram eſſe receptam) benigne annuerimus, ac inveſtituram eis decreverimus, contigit tamen certa de cauſa, quod Diploma inveſtituræ iſtius hactenus in Cancellaria noſtra Cæſarea non expeditum ſit & interim etiam Johannes Ambroſius diem ſuum obierit, quapropter ne forte quandoque ob requiſitionem, & conceſſionem, ut ſupra factum, dubitari contingat, ipſe nunc Johannes Baptiſta denuo apud nos per alium procuratorem ſuum Theophilum Stephanum Sabinum, Presbyterum ad hoc mandato procuratorio legitime ſubſtitutum humillime inſtitit, quatenus, & conceſſioni noſtræ priori inhærendo inveſtituram, ac alia deſuper neceſſaria, & conſueta fieri, expedirique clementer dignaremur. Nos igitur perſpicientes rem, ſicuti præmittitur, ſe habere, nec ipſum Johannem Baptiſtam injuſta petere, attendentes etiam ſingularem ejus fidem, obſervantiam, atque devotionem, quibus nos ſacrumque Rom. Imperium, ac inclitam noſtram Auſtriæ domum, uti majores ſui, ſemper coluiſſe perhibetur nec, impoſterum aliter ſe facturum promittit. Idcirco ex certa noſtra ſcientia, animo bene deliberato, ſano ad hoc accedente conſilio ac de Cæſareæ noſtræ poteſtatis plenitudine, ac alias omni meliori modo, ac forma, quibus validius, ac efficacius fieri poteſt, aut debet, prænominatum Johannem Baptiſtam Spinulam de memoratis portionibus ſuis Paternis juxta formam & modum in præſentata inveſtitura magis expreſſum, & ſpecificatum (ad quam hic habetur relatio) inveſtivimus, & infeudavimus, quemadmodum eum etiamnum vigore harum noſtrarum litterarum inveſtimus & infeudamus, ac quidquid ei in his poſſumus vel debemus de Jure vel ex gratia ſpeciali damus, concedimus, & elargimur, nihil etiam nobis quoad portiones has feudales (ut ſupra quoque exprimitur) penitus retinentes propter ſolam ſuperioritatem Cæſaream, quam nobis, & noſtris in Imperio ſucceſſoribus, & quibus ea ſpecialiter & duntaxat demandata fuerit, reſervamus cum ſubjectionis, fidelitatis, & homagii Juramento, quod modo nobis ſupra nominatus Procurator loco nomine ac in animam principalis ſui Johannis Baptiſtæ Spinulæ reverenter præſtitit, ſupplentes etiam quoscumque defectus tam Juris, quam facti, ſi qui forte ob non petitam inveſtituram memorati Patris ſui aut expeditionem hujusce noſtræ hucusque protractam, vel alias quocumque modo interveniſſent, aut interveniſſe dici vel allegari poſſent, quibuslibet legibus, conſtitutionibus, conſuetudinibus, etiam feudalibus, ſtatutis, decretis, ac ordinibus non obſtantibus, quibus omnibus & ſingulis pro hac vice duntaxat Authoritate & ſcientia prædictis derogamus, & derogatum eſſe volumus. Noſtris tamen alias & Sac. Imperii, ac aliorum Juribus ſemper ſalvis. Harum teſtimonio litterarum manu noſtra ſubſcriptarum & ſigilli noſtri Cæſarei appenſione munitarum. Datum in Arce noſtra Regia Pragæ, nona diemenſis Decembris, anno Domini milleſimo Sexcenteſimo quinto, Regnorum noſtrorum Romani trigeſimo I. Hungarici trigeſimo IV. & Bohemici itidem trigeſimo I.

VI.

Käyſers Matthiæ Lehen-Brieff, worinn er Herrn Johannem Ambroſium ab Auria, mit den von ſeinem Vetter Herrn Huberto Spinula ererbten Gütern, nahmentlich dem Caſtell St. Chriſtophori, zwey Drittel an dem Burgo Furnariorum, und zwey Theilen an Arquata belehnet, und den vom Käyſer Rudolpho II. im Jahr 1598. darüber ertheilten Lehen-Brieff confirmiret, de Anno 1613.

MAtthias Divina favente Clementia electus Romanorum Imperator, ſemper Auguſtus, ac Germaniæ, Hungariæ, Bohemiæ, Dalmatiæ, Croatiæ, Sclavoniæ &c. Rex, Archidux Auſtriæ, dux Burgundiæ, Brabantiæ, Styriæ, Carinthiæ, Carniolæ, Marchio Moraviæ,

raviæ, Dux Lucemburgiæ, ac ſuperioris & inferioris Sileſiæ, Wirtembergæ & Teckæ, Princeps Sueviæ, Comes Habſpurgi, Tyrolis, Ferretis, Kyburgi & Goritiæ, Landgravius Alſatiæ, Marchio Sacri Romani Imperii Burgoviæ ac ſuperioris & inferioris Luſatiæ, Dominus Marchiæ Sclavonicæ, Portus Naonis & Salinarum. &c.

Agnoſcimus & notum facimus tenore præſentium univerſis, quod cum demiſſe nobis expoſuerit Nobilis noſter ac Sacri Imperii fidelis dilectus Joannes Ambroſius ab Auria, ſeſe poſt mortem quondam Huberti Spinulæ avunculi ſui, ab Auguſtiſſimæ memoriæ Imperatore Rudolpho ſecundo Domino fratre & prædeceſſore noſtro Colendiſſimo de toto Caſtro Sancti Chriſtophori, tertia parte Furnariorum, participatione terræ Caroſii, participatione Arquatæ & alia ejusdem Loci participatione, item participatione Buzallæ, & alia Burgi Furnariorum tertia parte cum eorum omnimoda jurisdictione, mero ac mixto Imperio & gladii poteſtate aliisque Juribus, redditibus, territoriis ac pertinentiis per ſupradictum quondam Hubertum Spinulam poſſeſſis die decima quarta menſis Novembris anno Domini milleſimo quingenteſimo nonageſimo octavo, certis quibusdam Conditionibus inveſtituram obtinuiſſe, quemadmodum ex ejusdem Inſtrumento, cujus tenor hic inſeritur, latius conſtare poſſit.

Rudolphus Secundus divina favente clementia electus Romanorum Imperator ſemper Auguſtus, ac Germaniæ, Hungariæ, Bohemiæ, Dalmatiæ, Croatiæ, Sclavoniæ &c. Rex, Archidux Auſtriæ, Dux Burgundiæ, Brabantiæ, Styriæ, Carinthiæ, Carniolæ, Marchio Moraviæ, Dux Lucemburgiæ, ac ſuperioris & inferioris Sileſiæ, Wirtembergæ & Teckæ, Princeps Sveviæ, Comes Habſpurgi, Tyrolis, Ferretis, Kyburgi & Goritiæ, Landgravius Alſatiæ, Marchio Sacri Romani Imperii Burgoviæ, ac ſuperioris & inferioris Luſatiæ, Dominus Marchiæ Sclavonicæ, Portus Naonis & Salinarum.

Recognoſcimus ac notum facimus tenore præſentium univerſis, quod cum nobis humiliter expoſitum fuerit, majores quondam Huberti Spinulæ a Divis Prædeceſſoribus noſtris Henrico ſeptimo & Maximiliano primo Romanorum Imperatoribus præclariſſimæ memoriæ inveſtitos fuiſſe de Caſtro Sancti Chriſtophori Diœceſis Genuenſis cum nonnullis aliis Caſtris & territoriis in Liguria exiſtentibus, eo modo, qui continetur in privilegiis jam nominatorum divorum Prædeceſſorum noſtrorum, eaque tum dictos Huberti majores, tum ipſum quoque exinde ejusque fratres olim Hieronymum, Petrum Baptiſtam, Auguſtinum & Carolum poſſediſſe tanquam Feuda libera ac franca, exercendo in eis omnem ſupremam jurisdictionem & gladii poteſtatem, etiam Sacri Romani Imperii competentem; accidiſſe autem ſuperioribus annis, quod Paulus quondam Spinula prænominatorum fratrum pater, antequam ex hac vita decederet, teſtamentum fecerit, in quo memorata feuda diviſerit, & unicuique filiorum ſupradictorum partem, Huberto ſcilicet totum Caſtrum St. Chriſtophori, Hieronymo participationem Buzallæ, Petro Baptiſtæ tertiam partem Burgi Furnariorum, quæ poſtea per mortem ejus devoluta fuerit in ipſum Hubertum, Auguſtino exinde etiam vita functo participationem terræ Caroſii, quæ & ipſa per obitum illius ad prædictum Hubertum devolura fuerit, & denique Carolo participationem Arquatæ aſſignarit, quam quidem diviſionem divus quondam Carolus quintus, magnus patruus & avus maternus, ac Ferdinandus avus paternus, nec non Maximilianus ſecundus, Dominus Genitor & prædeceſſor noſter obſervandiſſimus auguſtiſſimæ memoriæ Romanorum Imperatores ratam & gratam habuerint, ſuoque diplomate Imperiali confirmare dignati ſint, ac non multo poſt obierit Baptiſta Spinula Dominus Serravallis, qui condito pariter teſtamento ipſi Huberto participationem in feudo Arquatæ, Hieronymo autem & Carolo participationem in loco Buzallæ, & tertiam Burgi Furnariorum partem reliquerit, de quibus etiam per nos inveſtiti fuerint, ab eo autem tempore deceſſerint quoque ſupradicti Hieronymus & Carolus fratres, quorum participatio nos in locis Buzallæ & Arquatæ, nec non tertia Burgi Furnariorum pars Jure ſucceſſionis ad ipſum quoque Hubertum pervenerint, qui quidem Hubertus Spinula, cum & ipſe non ita pridem anno ſcilicet ſuperiori nonageſimo ſexto ſine liberis legitimis ex hoc ſeculo migraverit, indeque Fiſcus noſter Cæſareus in iisdem Feudis tanquam ad nos ut Romanorum Imperatorem rite devolutis, jus prætenderit, interim vero humiliter admodum ſupplicarit nobilis noſter & ſacri Imperii fidelis & dilectus Joannes Ambroſius ab Auria filius Ambroſii Huberti ſupradicti ex legitima ſorore nepos, quatenus ex benignitate noſtra Cæſarea quæcumque Jura & actiones nobis ſuper memoratis feudis competentia vel competentes ſibi certis quibusdam conditionibus ac pretio cedere, ſeque de illis eo prorſus modo ac forma, qui-

bus olim prædictus Hubertus Spinula & Fratres ſupra nominati infeudati fuerunt, clementer inveſtire, omniaque Privilegia eorum in ſe quoque extendere ac confirmare dignaremur. Nos ſane conſiderantes tum præclaram ſupradicti Joannis Ambroſii originem, tum eximiam illam fidei ac obſervantiæ devotionem, grataque obſequia, quibus nos ac Divos prædeceſſores noſtros Romanorum Imperatores & Reges, ipſumque Sacrum Imperium ac inclytam noſtram Auſtriæ Domum, Auriana familia ſemper coluit ac demereri ſtuduit. Nobisque perſuaſum habentes, dictum Joannem Ambroſium ab Auria, vel inſigni progenitorum ſuorum exemplo, vel virtute duce, non facile quicquam in ſe deſiderari paſſurum eſſe, quod ad ſuam in nos æque & Sacrum Romanum Imperium, inclytamque noſtram Auſtriæ Domum ſinceram, conſtantemque fidem ac bene merendi promptitudinem, quam hactenus præ ſe tulit, fidelibus obſequiis magis magisque comprobandam pertinere videbitur, uti quidem ſe facturum obtulit, beneque facere poterit ac debebit, humilibus ejusdem precibus gratioſe annuendum duximus. Quapropter ex certa ſcientia, animo bene deliberato, ſano accedente conſilio, deque Cæſareæ noſtræ poteſtatis plenitudine, eidem Joanni Ambroſio ab Auria memorati Huberti nepoti quæcumque Jura & actiones noſtras, quæ & quas ſuper feudis prænarratis ex eorundem devolutione habemus, vel quomodolibet habere prætendimus, certis quibusdam conditionibus, modis, pactis, precio ac formis in decretis noſtris Cæſareis ſuperinde uno ſcilicet ſub die vigeſima octava Septembris, altero ſub die quinta Octobris anni præſentis emanatis, (ad quæ relatio habeatur, quæque pro hic inſertis haberi volumus) contentis, & quæ conditiones ex ipſius Joannis Ambroſii parte adimpletæ fuerunt, benigne ceſſimus ac tradidimus, adeoque memoratas conceſſiones & privilegia prænominatorum anteceſſorum noſtrorum divorum quondam Imperatorum Henrici ſeptimi, Maximiliani primi, Caroli quinti, Ferdinandi & Maximiliani ſecundi, quemadmodum & noſtra propria confirmavimus & approbavimus, prout tenore præſentium confirmamus & approbamus, ipſique Joanni Ambroſio pro ſe legitimisque & naturalibus ſuis hæredibus ac ſucceſſoribus dicta caſtra, terras, loca, & participationes, videlicet totum Caſtrum Sancti Chriſtophori cum ſuo territorio & finibus, qui ſunt a loco, qui vocatur a Montepagano veniendo per Coſtam longam usque in flumen arbioſum, eundo & veniendo per ipſum flumen usque ad clapam Buſſerolam & inde eundo per Duſuliam usque per Cimerelam, ſicut apparet per quædam publica Inſtrumenta deſuper confecta, ac coram quondam Domino Avo noſtro paterno Imperatore Ferdinando producta, & cum tertia parte Burgi Furnariorum per mortem quondam Petri Baptiſtæ, item participatione terræ Caroſii per obitum quondam Auguſtini, nec non participatione Arquatæ per obitum quondam Caroli, ac alia ejusdem loci participatione ex Teſtamento quondam Baptiſtæ, item participatione Buzallæ, & alia Burgi Furnariorum tertia parte per mortem olim Hieronymi ac ſupradicti Caroli, non ita pridem ex humanis ſublatorum ad ipſum Hubertum devolutis, cum eorum omnimoda jurisdictione, mero & mixto Imperio ac gladii poteſtate, aliisque Juribus, redditibus, territoriis ac pertinentiis ſecundum formam dictorum Teſtamentorum in Feudum francum, liberum, & exemptum dedimus & conceſſimus, & illum de iis omnibus & ſingulis inveſtivimus ac virtute harum litterarum noſtrarum damus, concedimus & inveſtimus, quicquid illi de jure vel ex gratia ſpeciali in præmiſſis confirmare, approbare, dare, concedere & inveſtire poſſumus vel debemus, ita nimirum ut memorata bona nihilominus ſapiant in omnibus naturam allodii, quodque de iisdem poſſit ipſe Joannes Ambroſius & Succeſſores ſui diſponere pro libitu voluntatis, tam in ultimis voluntatibus, quam inter vivos, elargientes quoque & dantes, concedentesque eidem Joh. Ambroſio ab Auria ac ſucceſſoribus ſuis in recitatis Caſtris, terris, locis & participationibus omnem poteſtatem nobis competentem, ita quod in eis omnia exercere poſſit & valeat, quæ nos ipſimet agere & exercere poſſumus ac valemus, nihil nobis penitus retinentes, præter ſolam ſuperioritatem Cæſaream, quam nobis ac noſtris in Imperio ſucceſſoribus, & quibus ea ſpecialiter, & dumtaxat demandata fuerit, reſervamus cum ſubjectionis, fidelitatis & homagii juramento, quod nobis idem Joannes Ambroſius ab Auria perſonaliter præſtitit, ſupplentes quoscunque defectus, tam juris quam facti, ſi qui in prædictis intervenerint, non obſtantibus quibuslibet legibus, Conſtitutionibus, Conſuetudinibus & feudalibus ſtatutis, decretis ac ordinibus, aliisque in contrarium facientibus, quibus omnibus ac ſingulis pro hac vice dumtaxat auctoritate & ſcientia prædictis derogamus & derogatum eſſe volumus, noſtris

noſtris tamen & Sacri Imperii ac aliorum Juribus ſemper ſalvis. Harum teſtimonio Litterarum manu noſtra propria ſubſcriptarum & ſigilli noſtri Cæſarei appenſione munitarum. Datum in arce noſtra Regia Pragæ die decima quarta menſis Novembris, Anno Domini Milleſimo quingenteſimo nonageſimo octavo, regnorum noſtrorum Romani vigeſimo quarto, Hungarici vigeſimo ſeptimo & Bohemici itidem vegeſimo quarto.

Nunc porro demiſſe nobis ſupplicarit, ut poſtquam præpotentis Dei beneficio ad ſupremum dignitatis Imperatoriæ Faſtigium evecti ſimus, ipſeque nos in ſuum verum directum & ſupremum Dominum recognoſcere deſideret, laudabili prædeceſſorum noſtrorum exemplo ipſum quoque de ſupradictis benigne inveſtire, omniaque & ſingula privilegia præinſerto diplomate contenta ſibi gratioſe renovare & confirmare dignaremur, Nos ſane conſiderantes tum præclaræ ſupradicti Joh. Ambroſii ab Auria generis originem, tum eximiam illam fidei ac obſervantiæ devotionem, grataque obſequia, quibus nos, ac Divos prædeceſſores noſtros Romanorum Imperatores ac Reges ipſumque Sacrum Imperium & inclytam noſtram Auſtriæ Domum, Auriana familia ſemper coluit ac demereri ſtuduit, nobisque perſuaſum habentes, dictum Joh. Ambroſium vel inſigni primogenitorum ſuorum exemplo, vel ipſa virtute duce non facile quicquam in ſe deſiderari paſſurum eſſe, quod ad ſuum in nos æque ac Sacr. Roman. Imperium auguſtamque Auſtriæ Domum ſinceram conſtantemque Fidem, ac bene merendi promptitudinem, quam hactenus ſemper præ ſe tulit, fidelibus obſequiis magis magisque comprobandam pertinere videbitur, uti quidem ſe facturum obtulit, beneque facere poterit & debebit humilibus ejusmodi precibus clementer annuendum duxerimus, uti vigore præſentium annuimus. Quapropter ex certa ſcientia, animo bene deliberato, ſano accedente conſilio, deque Cæſareæ Poteſtatis noſtræ plenitudine eidem Joh. Ambroſio ab Auria ſupramemoratas conceſſiones & privilegia anteceſſorum noſtrorum Divorum quondam Imperatorum Henrici ſeptimi, Maximiliani primi, Caroli quinti, Ferdinandi, Maximiliani ſecundi & Rudolphi itidem ſecundi confirmavimus & approbavimus ipſique Joh. Ambroſio pro ſe legitimisque & naturalibus ſuis hæredibus ac ſucceſſoribus dicta Caſtra, terras, loca & participationes, videlicet totum Caſtrum Sancti Chriſtophori cum ſuo territorio & finibus, qui ſunt a loco, qui vocatur a Montepagano veniendo per Coſtam longam usque in flumen Arbioſum eundo & veniendo per ipſum flumen usque ad clapam Buſſerotam & inde eundo per Diſuliam usque per Cimerelam, ſicut apparet per quædam publica inſtrumenta deſuper confecta, ac coram quondam Domino Avo noſtro paterno Imperatore Ferdinando producta, & cum tertia parte Burgi Furnariorum per mortem quondam Petri Baptiſtæ ac participatione terræ Caroſii per obitum quondam Auguſtini, nec non participatione Arguatæ per obitum quondam Caroli, ac alia ejusdem loci participatione ex Teſtamento quondam Baptiſtæ, item participatione Buzallæ & alia Burgi Furnariorum tertia parte per mortem olim Hieronymi, ac prædicti Caroli non ita pridem ex humanis ſublatorum ad ipſum Hubertum devolutis, cum eorum omnimoda jurisdictione, mero & mixto Imperio ac gladii poteſtate, aliisque Juribus, redditibus, territoriis ac pertinentiis, ſecundum formam dictorum Teſtamentorum in feudum francum liberum & exemptum dedimus & conceſſimus, & illum de iis omnibus & ſingulis inveſtivimus ac virtute harum litterarum noſtrarum damus, concedimus & inveſtimus, quidquid illi de Jure vel ex gratia ſpeciali in præmiſſis, confirmare, approbare, dare, concedere & inveſtire poſſumus vel debemus, ita nimirum, ut memorata bona nihilominus ſapiant in omnibus naturam allodii, quodque de iisdem poſſit ipſe Joh. Ambroſius & Succeſſores ſui diſponere pro libitu voluntatis, tam in ultima voluntate, quam inter vivos, elargientes quoque & dantes, concedentesque eidem Joh. Ambroſio ab Auria & Succeſſoribus ſuis in recitatis Caſtris, terris, Locis & participationibus omnem poteſtatem nobis competentem, ita quod in eis omnia exercere poſſit & valeat, quæ nos ipſimet & agere & exercere poſſumus ac valemus, nihil penitus retinentes præter ſolam ſuperioritatem Cæſaream, quam nobis ac noſtris in Imperio Succeſſoribus & quibus ea ſpecialiter & duntaxat demantata fuerit, reſervamus ſub ſubjectionis fidelitatis & homagii juramento, quod nobis idem Joh. Ambroſius ab Auria perſonaliter præſtitit, ſupplentes quoscunque defectus, tam Juris, quam facti, ſi qui in prædictis intervenerint, non obſtantibus quibuslibet legibus, conſtitutionibus, conſuetudinibus & feudalibus, ſtatutis, decretis, ac ordinibus, aliisque in contrarium facien-

facientibus, quibus omnibus ac ſingulis pro hac vice dumtaxat auctoritate & ſcientia prædictis derogamus, & derogatum eſſe volumus, noſtris tamen & Sacri Imperii ac aliorum juribus ſemper ſalvis. Harum teſtimonio litterarum manu noſtra ſubſcriptarum & Sigilli noſtri appenſione munitarum. Datum in Civitate noſtra Imperiali Ratisbona, die vigeſima quarta menſis Octobris anno Domini Milleſimo Sexcenteſimo decimo tertio, Regnorum noſtrorum, Romani Secundo, Hungarici quinto & Bohemici tertio.

VII.

Käyſers Matthiæ **Lehen-Brieff/ Krafft deſſen Herr** Johannes Ambroſius ab Auria, **mit dem Caſtell** Serravallis **und deſſen** Pertinentien/ **ſo er von ſeinem Vetter/ Herrn** Huberto Spinula **ererbet/ belehnet/ und der vom Käyſer** Rudolpho II. **im Jahr** 1598. **darüber gegebenen Lehen-Brieff** confirmiret **worden/** de Anno 1613.

MAtthias divina favente clementia electus Romanorum Imperator. Agnoſcimus & notum facimus tenore præſentium univerſis, quod cum demiſſe nobis expoſuerit nobilis noſter & Sacri Imperii fidelis dilectus Johannes Ambroſius ab Auria, ſeſe poſt mortem quondam Huberti Spinulæ Avunculi ſui ab Auguſtiſſimæ memoriæ Imperatore Rudolpho ſecundo Domino fratre, & Prædeceſſore noſtro colendiſſimo de Caſtro & loco Serravallis cum univerſis Juribus ac pertinentiis ſuis per ſupradictum quondam Hubertum Spinulam poſſeſſis, die decima quarta menſis Novembris, Anno Domini Milleſimo quingenteſimo nonageſimo octavo certis quibusdam conditionibus inveſtituram obtinuiſſe, quemadmodum ex ejusdem inſtrumento, cujus tenor hic inſeritur, latius conſtare poſſit:

Rudolphus Secundus divina favente clementia electus Rom. Imperator ſemper Auguſtus. Recognoſcimus & notum facimus tenore præſentium univerſis, quod cum nobis humiliter expoſitum fuerit, majores quondam Huberti Spinulæ a divis Prædeceſſoribus noſtris Rom. Imperatoribus & Regibus, præſertim Henrico ſeptimo, præclariſſimæ memoriæ de diverſis Caſtris & locis in Liguria ſitis, ac inter alia de Caſtro & Burgo Serravallis ejusdemque Juribus ac pertinentiis tanquam de Feudo recto & gentili cum mero & mixto Imperio, & omnimoda Jurisdictione ac Regaliis omnibus, libero tamen & exempto a quibusvis gravaminibus & ſuperimpoſitionibus inveſtitos fuiſſe, prout ex ſerie Privilegiorum prælibati Henrici ſeptimi ſub dato anno Milleſimo trecenteſimo decimo tertio, & aliorum clare apparere dicitur, quæ quidem Privilegia divus quoque Imperator Carolus quintus Dominus Magnus Patruus & Avus noſter maternus colendiſſimus Auguſtiſſimæ memoriæ, ſucceſſive ratificarit, ac in Perſona olim Chriſtophori Spinulæ confirmarit, eundemque de memorato Caſtro & Burgo Serravallis, omnibusque pertinentiis ac Juribus ſuis pari modo tanquam de Feudo recto & gentili inveſtiverit, id quod ex ejusdem Imperiali Reſcripto deſuper anno Milleſimo quingenteſimo quadrageſimo tertio in Oppido Bruxelis dato, liquido conſtet, ad quod Relatio habeatur; exinde vero poſt obitum prædicti Chriſtophori ſupradictum Caſtrum & Burgum Serravallis ad Johannem Baptiſtam uti filium & hæredem illius legitimum, ac per aliud prælibati divi Caroli quinti reſcriptum, Anno Milleſimo quingenteſimo quadrageſimo ſeptimo in Civitate noſtra Imperiali Auguſta Vindelicorum emanatum ad ſucceſſionem vocatum & declaratum, eo defuncto ad ipſius ex Fratre Paulo nepotem ſupra nominatum Hubertum Spinulam tanquam proximiorem agnatum Jure ſucceſſionis fuiſſe devolutum. Qui quidem Hubertus Spinula cum ſuperiori anno nonageſimo ſexto e vivis ſine liberis & hæredibus legitimis deceſſerit, hincque ſecutum ſit, quod Fiſcus noſter Cæſareus uti in aliis Feudis Imperialibus ab eo relictis, ita ſuper ipſo quoque Caſtro & Burgo Serravillis, ac omnibus ejusdem pertinentiis, tanquam ad nos rite devolutis Jus prætenderit. Interim vero nobis humiliter admodum ſupplicarit nobilis noſter & Sacri Imperii fidelis dilectus Johannes Ambroſius ab Auria filius Ambroſii Huberti ſupradicti ex legitima ſorore nepos, quatenus ex benignitate noſtra Cæſarea quæcunque Jura & actiones nobis uti Romanorum Imperatori ſuper memoratis feudis competentia & competentes ſibi certis ſub Conditionibus, certoque pretio cedere ſeque de illis eo modo ac forma, quibus olim prædictus Hubertus Spinula, ſive progenitores ejusdem infeudati fuerunt, inveſtire, omniaque illorum Privilegia nunc in ſe quoque & Succeſſores ſuos extendere, & confirmare dignaremur; idque eo magis, quod Benedictina & Iſabella ejusdem Huberti Sorores, eidem Johanni Ambroſio ceſſerunt, & donarunt omnia Jura & actiones, quæ eis in dicta feuda competere quomodocunque poſſunt. Nos ſane conſiderantes tum præclara ſupradicti Johannis Ambroſii ab Auria generis originem, tum eximiam illam fidei ac obſervantiæ devotionem, grataque obſequia, quibus nos, ac divos Prædeceſſores noſtros Romanorum Imperatores ac Reges, ipſum Sacrum Imperium ac inclitam noſtram Auſtriæ domum Auriana Familia ſemper coluit, ac demereri ſtuduit, nobisque perſuaſum habentes, dictum Johannem Ambroſium vel inſigni progenitorum ſuorum exemplo, vel ipſa virtute duce non facile quidquam in ſe deſiderari paſſurum eſſe, quod ad ſuam in nos æque & Sacrum Romanum Imperium, inclitamque noſtram Auſtriæ domum ſinceram conſtantemque fidem ac bene merendi promptitudinem, quam hactenus ſemper præ ſe tulit, fidelibus obſequiis magis magisque comprobandam pertinere videbitur, uti quidem ſe facturum obtulit, beneque facere poterit ac debebit, humilibus ejusdem precibus gratioſe annuendum duximus. Quapropter ex certa ſcientia, animo bene deliberato, ſano accedente conſilio, deque Cæſareæ poteſtatis noſtræ plenitudine, eidem Johanni Ambroſio ab Auria quæcunque Jura ac Actiones noſtras, quæ & quas ſuper memorato Caſtro & Burgo Serravallis aliisque prædicti Huberti Feudis ex eorundem devolutione habemus, vel quomodolibet habere prætendimus, certis quibusdam conditionibus, modis, pretio, pactis ac formis, quæ in decretis noſtris Cæſareis ſuperinde emanatis (ad quæ Relatio habeatur & quæ pro hic inſertis haberi volumus) contenta ſunt, benigne ceſſimus, ac tradidimus, adeoque memorata Privilegia, & conceſſiones prænominatorum Anteceſſorum noſtrorum Divorum quondam Romanorum Imperatorum Henrici ſeptimi, Maximiliani primi & Caroli quinti confirmavimus & approbavimus, prout tenore præſentium approbamus & confirmamus, ipſumque Johannem Ambroſium ab Auria, (recepto prius ab eo conſueto fidelitatis Juramento) de ſæpe dicto Caſtro & loco Serravallis cum univerſis Juribus ac pertinentiis ſuis, quibus ſupra nominatus olim Chriſtophorus Avus ipſius Huberti, ac prædeceſſores ejus infeudati fuerunt, inveſtivimus ac tenore præſentium inveſtimus, & infeudamus, remittentes omnem Caducitatem, quam prædicti quondam Huberti majores ob cauſam recognitionis feudi ab alio, quam a divis Romanorum Imperatoribus & Regibus Prædeceſſoribus noſtris & ſacro Imperio factæ quovis modo contraxiſſe, aut incurriſſe dici poſſunt, reſtituentes ac ponentes ipſum Johannem Ambroſium ab Auria in priſtinum ſtatum & ad priſtina Jura ac privilegia ab iisdem Romanorum Imperatoribus, & Regibus Prædeceſſoribus noſtris colendiſſimis Auguſtæ memoriæ progenitoribus ſupradicti olim Huberti Spinulæ conceſſa & indulta, decernentes inſuper atque hoc Edicto ſtatuentes, quod ipſe Johannes Ambroſius ab Auria ejusque filii hæredes, ac deſcendentes naturales ac legitimi, deque legitimo matrimonio prognati in prædicto Caſtro & Burgo Serravillis Succeſſores eodem modo, nec non Juribus & Privilegiis, ut ſupra conceſſis, ex nunc & in antea libere uti, frui & gaudere poſſint ac debeant, quemadmodum Prædeceſſores præfati Huberti Spinulæ ante recognitionem a Ducibus Mediolani per ipſos, & ſupradictum Chriſtophorum factam uſi & gaviſi ſunt, vel uti, frui, & gaudere potuiſſent conſuetudine vel de Jure, omni impedimento & contradictione ceſſante, ac non obſtante prænarrata Cognitione & aliis in contrarium facientibus quibuscumque, noſtris tamen & Sacri Imperii ac aliorum Juribus ſemper ſalvis, harum Teſtimonio litterarum, manu noſtra ſub ſcriptura ac ſigilli noſtri Cæſarei appenſione munitarum. Datum in Arce noſtra Regia Pragæ, die decima quarta menſis Novembris, Anno Domini Milleſimo quingenteſimo, nonageſimo octavo, Regnorum noſtrorum, Romani vigeſimo quarto, Hungarici vigeſimo ſeptimo & Bohemici itidem vigeſimo quarto.

Nunc porro demiſſe nobis ſupplicarit, poſtquam præpotentis DEI beneficio ad ſupremum dignitatis Imperatoriæ faſtigium evecti ſimus, ipſeque nos in ſuum verum directum & ſupremum Dominum recognoſcere deſideret, ut laudabili prædeceſſorum noſtrorum Exemplo, ipſumque quoque de ſupra dictis benigne inveſtire, omniaque & ſingula Privilegia præinſerto Diplomate contenta ſibi gratioſe renovare, & confirmare dignaremur. Nos ſane conſiderantes tam præclaram ſupradicti Johannis Ambroſii ab Auria generis originem, tum eximiam illam fidei, ac obſervantiæ devotionem, grataque obſequia, quibus nos & divos prædeceſſores noſtros Romanorum

Imperatores acReges,ipſumque Sacrum Imperium & inclitam noſtram Auſtriæ Domum, Auriana Familia ſemper coluit ac demereri ſtuduit, nobisque perſuaſum habentes, dictum Ambroſium, vel inſigni progenitorum ſuorum Exemplo, vel ipſa virtute duce non facile quidquam in ſe deſiderari paſſurum eſſe, quod ad ſuam in nos, æque & Sacrum Romanum Imperium inclitamque noſtram Auſtriæ Domum ſinceram, conſtantemque fidem ac bene merendi promptitudinem, quam hactenus ſemper præ ſe tulit, fidelibus obſequiis magis magisque comprobandam pertinere videbitur, uti quidem ſe facturum obtulit, beneque facere poterit, ac debebit, humillimis ejusmodi precibus clementer annuendum duxerimus, uti vigore præſentium annuimus. Quapropter ex certa ſcientia, animo bene deliberato,ſano accedente conſilio, deque Cæſareæ Poteſtatis noſtræ plenitudine eidem Johanni Ambroſio ab Auria ſupra memoratas conceſſiones, & Privilegia anteceſſorum noſtrorum Divorum quondam Imperatorum, Henrici ſeptimi, Maximiliani primi,Caroli quinti & Rudolphi ſecundi confirmavimus & approbavimus, prout tenore præſentium confirmamus & approbamus, ipſumque Johannem Ambroſium ab Auria (recepto prius ab eo conſueto fidelitatis Juramento) de ſæpe dicto Caſtro & loco Serravallis cum univerſis Juribus & pertinentiis ſuis, quibus ſupra nominatus olim Chriſtophorus Avus Divi quondam Huberti ejusque Prædeceſſores, atque ipſemet Johannes Ambroſius infeudati fuerunt, inveſtivimus ac tenore præſentium inveſtimus & infeudamus, remittentes omnem Caducitatem,quam prædicti quondam Huberti majores ob cauſam recognitionis feudi ab alio, quam a divis Romanorum Imperatoribus & Regibus Prædeceſſoribus noſtris, & Sacro Imperio factæ quovis modo contraxiſſe, aut incurriſſe dici poſſint. Reſtituentes ac ponentes ipſum Johannem Ambroſium ab Auria in priſtinum ſtatum ac priſtina Jura & Privilegia, ab iisdem divis Romanorum Imperatoribus & Regibus prædeceſſoribus noſtris colendiſſimis auguſtiſſimæ memoriæ progenitoribus, ſupradicti olim Huberti Spinulæ conceſſa & indulta. Decernentes inſuper atque hoc edicto ſtatuentes, quod ipſe Johannes Ambroſius ab Auria, ejusque filii Hæredes, ac deſcendentes naturales ac legitimi eque legitimo Matrimonio prognati in prædicto Caſtro & Burgo Serravallis Succeſſores eodem feudo, nec non Juribus & Privilegiis ut ſupta conceſſis ex nunc in antea libere uti, frui, & gaudere poſſint ac debeant, quemadmodum prædeceſſores ſæpe fati Huberti Spinulæ ante recognitionem a ducibus Mediolani per ipſos, & ſupradictum Chriſtophorum factam uſi & gaviſi ſunt, vel uti, frui, & gaudere potuiſſent, conſuetudine vel de Jure, omni impedimento & contradictione ceſſante, ac non obſtante prænarrata recognitione & aliis in contrarium facientibus quibuscunque, noſtris tamen & Sacri Imperii ac aliorum Juribus ſemper ſalvis. Harum teſtimonio litterarum manu noſtra ſubſcriptarum, ac ſigilli noſtri Cæſarei appenſione munitarum. Datum in Civitate noſtra Imperiali Ratisbona die vigeſima quarta menſis Octobris, Anno Domini milleſimo ſexenteſimo decimo tertio, Regnorum noſtrorum, Romani ſecundo, Hungarici quinto, & Bohemici tertio.

VIII.

Käyſers Ferdinandi II. Lehen-Brieff, worinn Herr Johann Benedictus Spinula über ſeinen Antheil an den Oertern Buzalla und Montis Canearum beliehen worden, de Anno 1623.

FErdinandus Secundus, divina favente Clementia electus Romanorum Imperator ſemper Auguſtus. Agnoſcimus & notum facimus tenore præſentium univerſis, quod cum demiſſe nobis exponi curarit, noſter & Sacri Imperii fidelis dilectus Joannes Benedictus Spinula, patrem quondam ſuum Carolum Spinulam certas quasdam participationes in Locis Buzallæ, Petrabiſſariæ & Montis Canearum poſſediſſe, & ſuper iis noviſſime a Divo quondam Imperatore Matthia Domino Patruele & Prædeceſſore noſtro colendiſſimo inveſtitum fuiſſe, cujus quidem Diplomatis tenor ſequitur in hæc Verba.

Inſeratur hic Inveſtitura Imperatoris Matthiæ de 18. Septembr. 1617.

Nunc vero Patre ſuo vita functo, vigore diſpoſitionis teſtamentariæ ex paterna hereditate ſibi dictas portiones in Feudis Buzallæ & Montis Canearum obtigiſſe, prout ea de re fides nobis facta fuit, ideoque ſuppliciter nos rogarit, ut cum laudatiſſimo majorum ſuorum exemplo ratione dictarum portionum Nos tanquam Romanorum Imperatorem & Regem in ſupremum ac directum Dominum ſuum recognoſcere deſideret, memoratam diſpoſitionem paternam non modo confirmare & approbare, ſed & de prædictis participationibus ſe inveſtire, omniaque & ſingula privilegia a Divis prædeceſſoribus noſtris conceſſa ſibi benigne clementerque confirmare dignaremur. Nos ſane benigna ratione habita præclari & ſinceri ſtudii, quo idem Joannes Benedictus Spinula Nos & Sacrum Romanum Imperium inclytamque noſtram Auſtriæ Domum hactenus coluit, atque etiam nunc non minore conſtantiæ laude colit, nobisque omnino perſuaſum habentes, in futurum quoque ab eodem omnia fidei, integritatis & devotionis officia fore expectanda, ejusdem humillimæ petitioni clementer admodum annuendum duxerimus, uti vigore præſentium annuimus. Ac proinde ex certa noſtra ſcientia, animo bene deliberato, ſano accedente conſilio, deque Cæſareæ poteſtatis noſtræ plenitudine & alias omni meliori modo & forma, quibus validius & efficacius fieri poteſt, præmemoratas Inveſtituras, nec non exemptionis fori, ſalvæ guardiæ & alia privilegia dicto quondam ipſius parenti Carolo Spinulæ ſuper dictis participationibus in memoratis locis & feudis Buzallæ & Montis Canearum conceſſa rata & grata habentes, confirmantes & innovantes, & ſupra allegatam diſpoſitionem teſtamentariam corroborantes, eidem Joanni Benedicto Spinulæ memoratas participationes in feudis Buzallæ & Montis Canearum, de quibus ante hac parens ipſius inveſtitus fuerat, una cum earundem participationum Jurisdictione, mero & mixto Imperio & gladii poteſtate, aliisque Juribus, & reditibus, territoriis, pedagiis, molendinis & pertinentiis ac regalibus quibuscunque, quæ nobis & Sacro Romano Imperio competunt, vel competere poſſunt pro ſe ac legitimis liberis, heredibus ac Succeſſoribus ſuis quibuscunque in feudum liberum, francum, exemptum & alienabile dedimus & conceſſimus, eumque de portionibus ipſis ut ſupra inveſtivimus, ac virtute harum literarum noſtrarum damus, concedimus & inveſtimus, quidquid ipſis de Jure vel ex gratia ſpeciali in præmiſſis dare, concedere & inveſtire poſſumus vel debemus, ita nimirum quod memorata bona nihilominus ſapiant in omnibus naturam allodii, & quod de iisdem poſſit ipſe Joannes Benedictus ejusque Succeſſores diſponere pro libitu voluntatis, tam in ultimis voluntatibus, quam inter vivos. Elargientes quoque & dantes eidem Joanni Benedicto Spinulæ illiusque ſucceſſoribus in memoratis participationibus omnem poteſtatem nobis competentem,ita quod in eis omnia gerere & exercere poſſit & valeat, quæ nos ipſimet gerere & exercere poſſumus & valemus, nihil nobis penitus retinentes præter ſolam ſuperioritatem Cæſaream, quam nobis & noſtris in Imperio Succeſſoribus & quibus ea ſpecialiter & duntaxat demandata fuerit, reſervamus, cum ſubjectionis, fidelitatis & Homagii Juramento, quod Nobis ejusdem Johannis Benedicti Spinulæ legitimus Procurator Honorabilis, doctus, fidelis nobis dilectus Blaſius Graſſus J. U. Doctor pleno ad hoc mandato nobis in authentica & probante forma exhibito ſuffultus, loco ac nomine, adeoque in animam ejusdem Joannis Benedicti præſtitit. Volentes, quod idem Spinula ſit, teneatur & eſſe debeat una cum ſuis Caſtris, terris, locis, hominibus, bonis & rebus omnibus, ac nominatim cum ſuis participationibus tam hereditario nomine, quam quovis alio juſto ac legitimo titulo antehac poſſeſſis & recens acquiſitis in Locis Buzallæ & Montis Canearum a nobis & Sacro Imperio in Feudum dependentibus ejusque pertinentiis ſub tuitione & ſalvaguardia noſtra & Imperialis aquilæ noſtræ perpetuo ſalvus, protectus & ſecurus, ab omni gravamine, oppreſſione & onere hoſpitandorum militum & Stipendiariorum, neque etiam vel ipſe vel dicti ejus homines & ſubditi occaſione prænominatarum participationum inviti a quocunque hominum coram alio Judice, quam coram Nobis aut iis, quibus hujusmodi controverſias & differentias, ſi quas aliquando inter ipſum & ejus ſubditos ex una, & alias quaslibet perſonas ex altera parte active vel paſſive oriri contigerit, nomine noſtro cognoſcendas atque determinandas delegaverimus & commiſerimus, in Judicio conveniri debeat aut queat, quin imo poſſit & valeat uti, frui, potiri & gaudere omnibus & ſingulis immunitatibus, gratiis & prærogativis,quibus alii, qui in hujusmodi noſtra & Sacri Imperii ſalva guardia ac protectione conſtituti ſunt, de Jure vel conſuetudine utuntur, fruuntur, potiuntur & gaudent, citra cujusquam impedimentum & contradictionem. Statuentes præmiſſa omnia & ſingula rata, valida, firma ac perpetua eſſe & cenſeri,atque ab omnibus,ad quos ſpectant, inviolabiliter ſemper obſervari debere; Supplentes ex eadem noſtra ſcientia quoscunque defectus,

fectus, tam Juris, quam facti, ſi qui in præmiſſis, aut aliquo præmiſſorum interveniſſent, ſeu interveniſſe quovis modo allegari poſſent, non obſtantibus aliquibus legibus, conſtitutionibus, conſuetudinibus, etiam feudalibus ſtatutis, Decretis, ac ordinibus in contrarium facientibus, quibus omnibus & ſingulis pro hac vice duntaxat authoritate & ſcientia prædictis derogamus & derogatum eſſe volumus, Noſtris tamen & Sacri Imperij ac aliorum Juribus ſemper ſalvis. Nulli ergo omnino hominum liceat hanc noſtram approbationis, confirmationis, ratificationis, Inveſtituræ, Infeudationis, ſalvæ guardiæ, exemptionis fori, primogenituræ, voluntatis, decreti, conceſſionis, & gratiæ paginam infringere, aut ei quovis auſu temerario contraire. Si quis autem id attentare præſumpſerit, noſtrum & Sacri Imperii indignationem graviſſimam & decem marcarum auri puri mulctam Fiſco, ſeu ærario noſtro Imperiali & parti læſæ ex æquo ſolvendam ſe noverit ipſo facto incurſurum. Harum teſtimonio Literarum manu noſtra ſubſcriptarum, & Sigilli noſtri Cæſarei appenſione munitarum. Datum in Civitate noſtra Vienna, die decima quinta Menſis Decembris, Anno 1623. Regnorum noſtrorum Romani quinto, Hungarici ſexto, Bohemici vero ſeptimo.

IX.

Käyſers Ferdinandi II. Lehen-Brieff, welchen er Herrn Luciano Spinulæ über ſeinen Antheil an den Oertern Buzalla und Petrabiſſarien ertheilet, de Anno 1623.

FErdinandus Secundus, Divina favente clementia electus Romanorum Imperator ſemper Auguſtus, ac Germaniæ, Hungariæ, Bohemiæ, Dalmatiæ, Croatiæ, Sclavoniæ &c. Rex, Archidux Auſtriæ, Dux Burgundiæ, Brabantiæ, Styriæ, Carinthiæ, Carniolæ, &c. Marchio Moraviæ, Dux Lucemburgiæ, ac ſuperioris & inferioris Sileſiæ, Wirtembergæ & Teckæ, Princeps Sueviæ, Comes Habsburgi, Tyrolis, Ferretis, Kyburgi & Goritiæ, Landgravius Alſatiæ, Marchio Sacri Romani Imperii, Burgoviæ, ac ſuperioris & inferioris Luſatiæ, Dominus Marchiæ Sclavonicæ, Portus Naonis & Salinarum. Agnoſcimus & notum facimus tenore præſentium univerſis quod cum nobis demiſſe exponi curarit Noſter & Sacri Imperii fidelis dilectus Lucianus Spinula, Patrem quondam ſuum, Carolum Spinulam certas quasdam Participationes in Locis Buzallæ, Petrabiſſariæ & Montis Canearum poſſediſſe & ſuper iis noviſſime a Divo quondam Imperatore Matthia Domino Patruele & Prædeceſſore noſtro colendiſſimo Inveſtituræ renovationem obtinuiſſe, cujus quidem Diplomatis tenor ſequitur in hæc Verba:

Inſeratur hic Inveſtitura Matthiæ Imperatoris de Anno 1617.

Nunc vero Patre ſuo vita functo Vigore diſpoſititionis teſtamentariæ, quemadmodum fides Nobis facta fuit, ex paterna hereditate ſibi dictas portiones in feudo Petrabiſſariæ obtigiſſe. Ideoque ſuppliciter nos rogarit, ut cum laudatiſſimo majorum ſuorum exemplo ratione dictarum portionum Nos tanquam Romanorum Imperatorem ac Regem in verum ac legitimum Dominum ſuum recognoſcere deſideret, memoratam diſpoſitionem paternam non modo confirmare & approbare, ſed & de prædictis participationibus ſe inveſtire, omniaque & ſingula privilegia a Divis prædeceſſoribus noſtris conceſſa ſibi benigne clementerque confirmare dignaremur. Nos ſane benigne ratione habita præclari & ſinceri ſtudii, quo idem Lucianus Spinula nos & Sacrum Romanum Imperium, inclytamque noſtram Auſtriæ Domum hactenus coluit, atque etiam nunc non minore conſtantiæ laude colit, nobisque omnino perſuaſum habentes, in futurum quoque ab eodem omnia fidei, integritatis & devotionis officia fore expectanda, ejusdem humillimæ petitioni clementer admodum annuendum duxerimus, uti vigore præſentium annuimus. Ac proinde ex certa noſtra ſcientia, animo bene deliberato, ſano accedente conſilio, deque Cæſareæ poteſtatis noſtræ plenitudine, & alias omni meliori modo & forma, quibus validius & efficacius fieri poteſt, præmemoratas Inveſtituras, nec non Exemptiones fori, ſalvæ gardiæ & alia privilegia dicto quondam ipſius parenti Carolo Spinulæ ſuper dictis participationibus in memorato loco & feudo Petrabiſſariæ conceſſa rata & grata habentes, confirmantes, & innovantes, & ſupra allegatam diſpoſitionem teſtamentariam corroborantes, eidem Luciano Spinulæ memoratas participationes in feudo Petrabiſſariæ, de quibus ante hac parens ipſius inveſtitus fuerat, una cum earundem participationum Jurisdictione, mero & mixto Imperio & gladii poteſtate, aliisque Juribus

bus, reditibus, territoriis, pedagiis, molendinis, & pertinentiis ac regalibus quibuscunque, quæ nobis & Sacro Romano Imperio competunt vel competere poſſunt, pro ſe ac legitimis liberis, heredibus & ſucceſſoribus ſuis quibuscunque in feudum liberum, Francum, exemptum & alienabile dedimus & conceſſimus, eamque de portionibus ipſis, ut ſupra, inveſtivimus, ac virtute harum Literarum noſtrarum damus, concedimus & inveſtimus, quidquid ipſi de Jure vel ex gratia ſpeciali in præmiſſis dare, concedere & inveſtire poſſumus vel debemus, ita nimirum, quod memorata bona nihilominus ſapiant in omnibus naturam allodii, & quod de iisdem poſſit ipſe Lucianus ejusque Succeſſores diſponere pro libitu voluntatis, tam in ultimis voluntatibus, quam inter vivos. Elargientes quoque & dantes eidem Luciano Spinulæ illiusque Succeſſoribus in memoratis participationibus omnem poteſtatem nobis competentem, ita quod in eis omnia gerere & exercere poſſit & valeat, quæ nos ipſimet gerere & exercere poſſumus & valemus. Nihil nobis penitus retinentes præter ſolam ſuperioritatem Cæſaream, quam nobis & noſtris in Imperio Succeſſoribus, & quibus ea ſpecialiter & duntaxat demandata fuerit, reſervamus, cum ſubjectionis, fidelitatis & homagii Juramento, quod nobis ejusdem Luciani Spinulæ legitimus Procurator honorabilis, doctus, fidelis nobis dilectus Blaſius Graſſus, J. V. Doctor, pleno ad hoc mandato nobis in authentica & probante forma exhibito ſuffultus, loco ac nomine, adeoque in animam ejusdem Luciani præſtitit. Volentes, quod idem Spinula ſit, teneatur & eſſe debeat, una cum ſuis caſtris, terris, locis, hominibus, bonis & rebus omnibus, ac nominatim cum ſuis participationibus tam hereditario nomine, quam quovis alio juſto ac legitimo titulo ante hac poſſeſſis & recens acquiſitis in Loco Petræbiſſariæ a Nobis & Sacro Romano Imperio in feudum dependentibus, ejusque pertinentiis ſub tuitione & ſalva guardia Noſtra & Imperialis aquilæ noſtræ perpetuo ſalvus, protectus & ſecurus ab omni gravamine, oppreſſione & onere hoſpitandorum militum & ſtipendiariorum, neque etiam vel ipſe vel dicti ejus homines & ſubditi occaſione prænominatarum participationum inviti a quocunque hominum coram alio Judice, quam coram Nobis aut iis, quibus hujusmodi controverſias & differentias, ſi quas aliquando ipſum inter, & ejus ſubditos ex una, & alias quaslibet perſonas ex altera parte active vel paſſive oriri contigerit, nomine noſtro cognoſcendas atque determinandas delegaverimus & commiſerimus, in Judicio conveniri debeat aut queat, quin imo poſſit & valeat uti, frui, potiri, & gaudere omnibus & ſingulis immunitatibus, gratiis & prærogativis, quibus alii, qui in hujusmodi noſtra & Sacri Imperii ſalva guardia ac protectione conſtituti ſunt, de Jure vel conſuetudine utuntur, fruuntur, potiuntur & gaudent, citra cujusquam impedimentum & contradictionem, ſtatuentes, præmiſſa omnia & ſingula rata, valida, firma ac perpetua eſſe & cenſeri atque ab omnibus, ad quos ſpectant, inviolabiliter ſemper obſervari debere; ſupplentes ex eadem noſtra ſcientia quoscunque defectus tam Juris quam facti, ſi qui in præmiſſis aut aliquo præmiſſorum interveniſſent, ſeu interveniſſe quovis modo allegari poſſent, non obſtantibus aliquibus legibus, conſtitutionibus, conſuetudinibus, etiam feudalibus, ſtatutis, decretis ac ordinibus in contrarium facientibus, quibus omnibus & ſingulis pro hac vice duntaxat, authoritate & ſcientia prædictis derogamus & derogatum eſſe volumus, noſtris tamen & Sacri Imperii ac aliorum Juribus ſemper ſalvis. Nulli ergo omnino hominum liceat hanc noſtram approbationis, confirmationis, ratificationis, inveſtituræ, infeudationis, ſalvæ guardiæ, exemptionis fori, primogenituræ, voluntatis, decreti, conceſſionis, & gratiæ paginam infringere, aut ei quovis auſu temerario contraire, ſi quis autem id attentare præſumpſerit, noſtram & Sacri Imperii indignationem graviſsimam & decem marcarum auri mulctam fiſco ſeu ærario noſtro Imperiali & parti læſæ ex æquo ſolvendam ſe noverit ipſo facto incurſurum. Harum teſtimonio Literarum manu noſtra ſubſcriptarum, & ſigilli noſtri Cæſarei appenſione munitarum. Datum in Civitate noſtra Viennæ, die decima quinta Decembris, Ao. Domini milleſimo ſexcenteſimo vigeſimo tertio. Regnorum noſtrorum Romani quinto, Hungar. ſexto, Bohem. vero ſeptimo.

X.

Käyſers Ferdinandi II. Lehen-Brieff, welchen er Herrn Franco Lereario, über die zehen Theile, ſo er an dem in 24. Theile getheilten Orte Caroſiis und ſeinen Pertinentien, von ſeiner Mutter Bruder Herrn Paulo Salvago ererbet, gegeben, de Anno 1626.

FERDINANDVS Secundus Divina favente Clementia Electus Romanorum Imperator &c. Recognoſcimus & notum facimus tenore præſentium univerſis, quod

cum nobis humiliter exponendum curarit FrancusLercarius avunculus,quondam ſuum Paulum Salvagum ſibi decem ex viginti quatuor partibus feudi & loci Imperialis Caroſii, quas juſto ac legitimo titulo poſſederit, legati nomine,uti ex teſtamento per ipſum Genuæ anno 1622. die 8. Octobr. condito & nobis in authentica, ac fide digna forma exhibito pateat, reliquiſſe, demiſſeque nobis ſupplicavit, quatenus ſe de hujusmodi portionibus ac omnibus eorum pertinentibus, mero & mixto Imperio, gladii poteſtate, omnimodaque Jurisdictione, nec non autoritate exigendi pedagia ac aliis Juribus ad easdem portiones quoquo modo ſpectantibus ad formam Inveſtituræ per dictum Salvagum ab auguſtiſſimæ memoriæ Imperatore Rudolpho Secundo Domino Patruele & Prædeceſſore noſtro colendiſſimo die decima octava Julii, anno Domini 1588. impetratæ, & poſtmodum a Divo Imperatore Matthia, die nona Junii, anno 1613. & ſucceſſive etiam a nobis die vigeſima nonaOctobris,anno milleſimo ducenteſimo vigeſimo renovatæ inveſtire atque feudare dignaremur. Nos ſane benigne conſiderantes ſinceram illam ac integram fidem & obſervantiam, qua prædictus Paulus Salvagus Divos Romanorum Imperatores Prædeceſſores noſtros, Sacrumque Romanum Imperium ſemper proſecutus eſt, tum vero grata obſequia a majoribus ipſius belli pacisque tempore alacriter præſtita, quæque & ipſe Francus Lercarius, ut præclaro eorundem exemplo, vel ipſa virtute Duce non minore cum fidei ac obſervantiæ, tum benemerendi ſtudio, nobis ac eidem Sacro Imperio noſtræque Domui Auſtriacæ ſe præſtiturum offert, & dehinc præſtare poterit, ac debebit,humilibus ejusdem precibus clementer annuendum duximus,ac proinde animo bene deliberato, autoritateque noſtra Cæſarea memoratas loci Caroſii portiones eidem Franco Lercario pro ſe,ſuisque heredibus maſculis legitimis cum omnibus privilegiis pertinentibus, mero & mixto Imperio, gladii poteſtate ac omnimoda Jurisdictione, nec non & autoritate exigendi pedagia perDivos Prædeceſſores noſtros olim conceſſa & per Divum Rudolphum Secundum Matthiam Imperatores ac nos ipſos confirmata in feudum liberum, francum, nobile, & antiquum, prout a præfato olim Paulo Salvago ejusque prædeceſſoribus hactenus tentum & poſſeſſum,fuit gratioſe contulimus, ac conceſſimus, omniaque & ſingula Privilegia,Jura, gratias & prærogativas dictis majoribus ipſius, & ipſi Salvago a Prædeceſſoribus noſtris Romanorum Imperatoribus, & Regibus, ac ſpeciali a Divo Maximiliano Primo & Maximiliano Secundo Dominis Abavo, & Patruo ac Prædeceſſoribus noſtris colendiſſimis auguſtiſſimæ memoriæ conceſſas & indultas, & ſucceſſive per Imperatores Rudolphum Secundum & Matthiam, atque Nos ipſos confirmatas in omnibus ſuis punctis, Clauſulis, Articulis & verborum expreſſionibus ratificavimus atque innovavimus, prout tenore præſentium autoritate noſtra Cæſarea concedimus, confirmamus, ratificamus atque innovamus, quidquid de Jure & æquitate, adeoque ex gratia ſpeciali eidem Franco Lercario in his concedere & dare poſſumus atque debemus. Decernentes & hoc noſtro Cæſareo ſtatuentes edicto, ſæpe fatum Francum Lercarium ejusque heredes maſculos legitimos præmemoratas portiones decem ſcilicet ex viginti quatuor partibus Loci Caroſii ipſi ut ſupra, legatas a Nobis & Sacro Romano Imperio infeudare, tenere & poſſidere,omnibusque & ſingulis privilegiis, gratiis & Juribus libere frui, potiri & gaudere poſſe, atque debere, ſicuti illa ipſe Paulus Salvagus ejusque Prædeceſſores tenuerunt, & poſſederunt, uſique, potiti & gaviſi ſunt, quomodolibet conſuetudine vel de Jure ſine ulla contradictione vel impedimento. Dantes & concedentes inſuper eidem Franco Lercario plenam & liberam facultatem de prædictis portionibus,ac bonis feudalibus eorumque Juribus pertinentiis univerſis teſtandi, eademque alienandi tam inter vivos, quam in ultima voluntate, in duos liberos, aut ipſis deficientibus in quamcumque aliam Perſonam ſibi gratam absque ulla alia ſcientia per nos concedenda, dummodo tamen res tranſeat cum honore feudi, atque hac præterea conditione & lege adjecta, quod ſupradictus Francus Lercarius ejusdemque heredes maſculi legitimi, vel illi ad quos hujusmodi portiones ac bona pervenerint, quotiescumque caſus tulerit, a Nobis & noſtris in Imperio Succeſſoribus legitime intrantibus easdem portiones ac bona feudalia recognoſcere adeoque & inveſtituram ſuperinde petere & recipere debitum fidelitatis Juramentum præſtare teneantur,prout nunc quoque nobis iidem Francus Lercarius per Procuratorem ſuum noſtrum & Sacri Imperii fidelem dilectum Lodiſium Merlum, ſufficienti ad id mandato inſtructum præſtitit. Noſtris & Sacri Imperii aliorumque Juribus in præmiſſis ſemper ſalvis & illæſis; Harum teſtimonio Litterarum manu noſtra ſubſcriptarum & ſigilli noſtri Cæſarei appenſione munitarum. Datum in Civitate noſtra Viennæ,die decima ſexta Menſis Junii, anno Domini 1626.Regnorum noſtrorum Romani ſept. Ungar. octavo,Bohem. nono. XI.

XI.

Käyſers Leopoldi Lehen-Brieff/ Marggraff Nicolao von Malaſpina über die Schlöſſer und Oerter Virguletta, Villa Rocchetta, Beveroni, Garbugliagha, und den halben Theil von Villa Franca ertheilet, de Anno 1660.

LEopoldus Dei gratia, Romanorum Imperator ſemper Auguſtus, Hungariæ,Bohemiæ, Dalmatiæ, Croatiæ, Sclavoniæ, Rex &c. Agnoſcimus & notum facimus tenore præſentium univerſis, quod cum nobis Magnificus noſter & Sacri Imperii fidelis dilectus, Nicolaus, quondam Hannibalis ex Marchionibus Malaſpinis de Villa franca Luni, Sarzanenſis Diæceſeos humillime exponendum curarit,ſeſe a Divo quondam Imperatore Ferdinando tertio, Domino prædeceſſore ac patre noſtro Colendiſſimo Auguſtiſſimæ Memoriæ pro ſe, Liberis, hæredibus ac deſcendentibus legitimis Maſculis ſuper Caſtris, locis ac feudis Virgulettæ, Villæ Rocchettæ, Beveroni,Garbugliaghæ & dimidia parte Villæ francæ, una cum ſuis juribus, jurisdictionibus, proventibus & attinentiis a nobis & ſacro Romano Imperio in feudum dependentibus, uti & confirmatione omnium & ſingulorum tuitionis,protectionis, Salvæ Guardiæ, aliorumque a divis quondam Imperatoribus Carolis quarto & quinto, Ferdinando primo, Maximiliano ac Rudolpho Secundis, Matthia & Ferdinando Secundo Dominis Anteceſſoribus noſtris glorioſiſſimæ recordationis Majoribus ipſius conceſſorum privilegiorum inveſtitum infeudatumque fuiſſe, prout ex ſubinſerto inveſtituræ de tertia Januarii, Anno Milleſimo ſexcenteſimo quadrageſimo tertio expeditæ Diplomata uberius & clarius ſit videre.

(*Inſeratur Ferdinandi Diploma Inveſt.*)

Ac proinde nos ſupplicabunde rogarit, ut quando quidem divina providentia ad Imperialis Majeſtatis thronum evecti,ſacrique Romani Imperii gubernacula admoti, ſimulatque ideo nos ipſe quoque Majorum ſuorum inveſtitutorum more atque Exemplo in ſupremum ac directum Dominum ſuum recognoſcere & Clientelaris obſequii officia recte, ordine, moribus ac legibus præſtare, atque adimplere deſideret, ut de ſupra dictis feudis, Caſtris & locis ipſum clementer inveſtire atque infeudare,& præmemorata privilegia ipſi confirmare dignaremur. Nos ſane benigne conſideratis demiſſiſſimis pariter atque æquiſſimis id genus precibus, tam conſtanti addictæ fidei, devotionis & obſequii ſtudio, quo tum ſæpe dictus Hannibal pater, tum Majores ipſius auguſtiſſimos prædeceſſores noſtros Romanorum Imperatores ac Reges & Sacrum Romanum imperium hucusque coluerunt, atque in futurum etiam ipſe Nicolaus colere promittit, ſpondetque,poterit etiam ac debebit, juſtis ipſius deſideriis benigni volentes cenſuerimus annuendum, adeoque ex certa noſtra ſcientia, animo bene deliberato, ſano ac maturo accedente conſilio & de Cæſareæ poteſtatis noſtræ plenitudine eidem Nicolao quondam Hannibalis ex Marchionibus Malaſpinis omnia & ſingula præinſerta Divorum quondam Carolorum quarti & quinti, Ferdinandi primi, Maximiliani & Rudolphi ſecundorum, Matthiæ & Ferdinandi ſecundi glorioſiſſimæ memoriæ privilegia in omnibus & ſingulis ſuis capitibus, clauſulis, articulis, punctis, tenoribus, ſententiarum & verborum expreſſionibus, prout jacent, & quantum ſupradictum Marchionem Nicolaum Malaſpinam ratione memoratorum Caſtrorum, locorum & feudorum,Virgulettæ,Villæ Rocchettæ,Beveroni, Garbugliaghæ & dimidiæillæ francæ concernunt, clementer laudaverimus, approbaverimus, confirmaverimus, ratificaverimus, corroboraverimus, ipſumque Nicolaum pro ſe ipſo filiisque ſuis & hæredibus maſculis legitime natis vel naſcituris, ſervato ſemper ordine primogenituræ, ita ut primogenitus maſculus ſemper ſuccedat, & ſic de primogenito in primogenitum in linea maſculina tantum in infinitum usque, de prædictis Caſtris, locis ac feudis Virguletta,Villa Rocchetta, Beverono, Garbugliagha, & dimidia parte Villæ francæ, jure hæreditario, atque in ſucceſſione avita ad ipſum devolutis, & ſpectantibus, aliisque, in quibus jus obtinet, ac univerſis eorum diſtrictibus, territoriis, juribus, & jurisdictionibus cum mero, & mixto Imperio, gladii poteſtate,atque authoritate imponendi, & erigendi vectigalia, pedagia, thelonia & cum omnibus juribus, & pertinentiis, prout majores ipſius habuerunt, obtinuerunt, ac poſſederunt,& ipſe Nicolaus etiam nunc habet, obtinet, poſſidet, inveſtiverimus, atque infeudaverimus, quemadmodum vigore præſentium laudamus, approbamus, confirmamus, ratificamus, corroboramus, inveſtimus, atque infeudamus, quibuscunque in contrarium facientibus non obſtantibus, noſtris tamen,

& Sacri Imperii, atque alterius cujuscunque juribus ſemper ſalvis, & recepto prius ab ipſius Marchionis Nicolai conſtituto Procuratore legitimo, idoneo, ac ſufficienti ad hoc mandato inſtructo, honorabili, devoto, fideli nobis dilecto Joanne Baptiſta Forreſino in animam dicti Marchionis debito fidelitatis & homagii juramento. Præterea eundem Nicolaum Marchionem Malaspinam cum ſupra dictis Caſtris, locis, & feudis, Virguletta, Villa Rochetta, Beuerono, Garbugliogha, & dimidia Villa Franca de novo atque integro in Noſtram & Sacri Imperii tuitionem, protectionem, & ſaluam guardiam ſpecialem recipimus, & aſſumimus: Volentes & hoc Cæſareo Noſtro Edicto ſtatuentes, quod ſæpe dictus Nicolaus una cum memoratis Caſtris, locis, ac feudis ſit, teneatur, & eſſe debeat ſub hac Noſtra ſpeciali tuitione, & ſalva guardia, nec non Imperialis Noſtræ Aquilæ clypeo perpetuo ſalvus, tutus, protectus, & ſecurus ab omni gravamine, oppreſſione, & onere hoſpitandorum militum, & ſtipendiariorum, & quod deinceps omnibus, & ſingulis immunitatibus, favoribus, gratiis & prærogativis utatur, fruatur, potiatur & gaudeat, quibus alii, qui ſub hujusmodi noſtra, & Sacri Imperii ſalva guardia, & protectione conſtituti ſunt de jure, ſive conſuetudine utuntur, fruuntur, potiuntur & gaudent, ſine cujuspiam impedimento, aut contradictione, ita tamen, ut prædictus Marchio quotiescunque ab aliquo conventus fuerit, in judicio coram competente judice ſeſe ſiſtere teneatur ac debeat.

Nulli ergo prorſus hominum fas, licitumve ſit, hanc noſtræ laudationis, approbationis, confirmationis, ratificationis, novæ conceſſionis, Inveſtituræ, Infeudationis, derogationis, tuitionis, protectionis, ſalvæ guardiæ, decreti, voluntatis, & gratiæ paginam contemnere, violare, infringere, aut ei quovis auſu temerario contraire: Si quis autem ſecus fecerit, idque attentare præſumpſerit, is præterquam quod noſtram & Sacri Imperii graviſſimam indignationem incurret, quinquaginta inſuper Marcarum auri puri, in ſemiſſe ærario ſive Fiſco Noſtro Imperiali aulico, in altero vero ſemiſſe injuriam paſſi, ſeu paſſorum uſibus totiens, quotiens contravenerit, omni remiſſionis ac veniæ ſpe præciſa pendendarum mulctam damnatus eſto. Harum teſtimonio litterarum manus noſtræ ſubſcriptione & Sigilli noſtri Cæſarei appenſione munitarum, quæ dabantur in Civitate noſtra Viennæ, die 27. Januarii 1660.

XII.

Käyſers Leopoldi Lehen-Brieff, Krafft deſſen Herr Johannes Andreas ab Auria Caretti, mit dem Marggrafftthümern Calicis und Veppi, ſo er von ſeinem Vetter Herrn Joannettino ab Auria per Teſtamentum ererbet, beliehen, und die von ſeinen Vorfahren darüber ertheilte Lehen-Brieffe confirmiret worden, de Anno 1672.

LEopoldus divina favente clementia Romanorum Imperator ſemper Auguſtus. Agnoſcimus & notum facimus tenore præſentium univerſis, quod cum nobis nomine Illuſtris noſtri & Sacri Imperii fidelis dilecti *Joannis Andreæ ab Auria Caretti, Ducis Turſi pupilli*, ab ejusdem Tutricibus & Curatricibus, Tutoreque ac Curatore, Illuſtribus, devotis, nobis gratis ac fidelibus dilectis Conſtantia ab Auria Caretti, Joanna Gonzaga ab Auria, Ducisſa Turſi, & Pagano ab Auria, per conſtitutum ſuum Mandatarium humillime expoſitum fuerit, a nobis ad Imperialis Dignitatis faſtigium evectis dicti pupilli *patruum Joannettinum ab Auria* ſuper Marchionatu & locis Calicis & Veppi feudo Imperiali die trigeſima prima Octobris Anni Milleſimi ſexcenteſimi quinquageſimi noni clementer inveſtitum fuiſſe, prout ex ſubinſertæ Inveſtituræ tenore liqueat.

Inſerantur priores Inveſtituræ.

Qui quidem Joannettinus ab Auria cum die ſexta menſis Martii anni proxime ſuperioris Milleſimi ſexcenteſimi ſeptuageſimi primi, nulla relicta naturali ac legitima prole, diem ſuum obierit, dictumque nepotem ſuum ex Avo paterno *Joannem Andream ab Auria*, condito teſtamento, unicum ac univerſalem hæredem ſuum ac Succeſſorem in bonis omnibus, tam feudalibus quam allodialibus inſtituerit, ac proinde demiſiſſime ſupplicatum fuerit, ut non ſolummodo dictam inſtitutionem teſtamentaraim benigne approbare, verum ejus vigore etiam dictum *Joannem Andream ab Auria*, uti proximum defuncti Joannettini Agnatum, cum nos ipſe in ſupremum, immediatum, ac directum Dominum ſuum recognoſcere, fidelitatisque Juramentum atque alia obedientis Vaſalli debita ſervitia, nobis, ea qua par eſt ſubmiſſione, omnia præſtare deſideret, de prædicto feudo

feudo Imperiali *Marchionatu Calicis & Veppi cum omnibus ſuis pertinentiis* juxta modum & formam Inveſtiturarum ab Auguſtiſſimæ memoriæ Prædeceſſoribus noſtris ac nobis ipſis conceſſarum gratioſe inveſtire dignaremur.

Nos attendentes inſignia merita, quibus univerſæ Auriacorum ac Spinularum familiæ, ac ſpeciatim dictus Joannettinus ab Auria, Divos Prædeceſſores noſtros, & ſacrum Romanum Imperium excoluerunt, grataque fidelitatis, & obedientiæ obſequia, quibus nobis, noſtrisque in Imperio Succeſſoribus deinceps quoque majorum ſuorum exemplo graviter præſtandis, ſupradictus *Joannes Andreas ab Auria, Thurſi Dux ſe probare poterit, ac debebit.* Humillimæ ejusmodi ſupplicationi benigne annuendum duximus, uti Vigore præſentium annuimus. Proinde ex certa ſcientia, animoque bene deliberato, & alias omni meliori modo, via & forma, quibus validius & efficacius fieri poteſt, prædictam a quondam Joannettino factam Agnati ſui Joannis Andreæ ab Auria teſtamentariam inſtitutionem in omnibus ſuis clauſulis, capitibus, ſententiis, articulis, & punctis clementer laudamus, approbamus & confirmamus, omniaque ſub ea contenta, rata, fixa, firma, ac valida pronunciamus, atque authoritatis noſtræ munimine corroboramus, quemadmodum pariter ex eadem ſcientia, poteſtate, atque authoritate ſæpe fato *Joanni Andreæ ab Auria ſupplicatum Marchionatum cum omnibus ejusdem pertinentiis* ac Juribus quibuscunque in feudum nobile, & antiquum dedimus, & conceſſimus, ipſumque de omnibus & ſingulis inveſtivimus, prout vigore harum damus, concedimus, & inveſtimus, quidquid ipſi in præmiſſis dare, concedere, inveſtire poſſumus vel debemus, recepto tamen prius debito ac conſueto fidelitatis & homagii Juramento, quod nobis legitimus ejusdem Joannis Andreæ ab Auria, ſupradictorumque ejusdem Tutricum, Curatricum, Tutorisque, ac Curatoris ſufficienti mandato inſtructus procurator loco, nomine ac vice, atque in animam eorum, honorabilis, doctus noſter, & fidelis dilectus atque ad Aulam noſtram Cæſaream Agens Joannes Franciſcus de Bernhardi J. V. Doctor ſolemniter præſtitit, ſupplentes omnes & quoscunque defectus tam Juris, quam facti, ſi qui in præmiſſis interveniſſent, aut quovis modo interveniſſe dici vel allegari poſſent, non obſtantibus in contrarium facientibus quibuscunque, etiamſi talia forent, quæ ſpecialem hic & individuam mentionem requirerent, quibus omnibus & ſingulis pro hac vice duntaxat authoritate & ſcientia prædictis derogamus & derogatum eſſe volumus, noſtris tamen & Sacri Imperii atque aliorum Juribus ſemper ſalvis & illæſis. Nulli ergo omnino hominum liceat hanc Cæſareæ noſtræ laudationis, approbationis, confirmationis, ratificationis, inveſtituræ, infeudationis, ſuppletionis, derogationis, voluntatis, decreti, & gratiæ paginam infringere, violare, aut ei quovis auſu temerario contraire. Si quis autem ſecus facit, is præterquam quod noſtram & Sacri Imperii indignationem graviſſimam incurret, viginti marcarum auri puri probi ex ſemiſſe in ærarium noſtrum Imperiale ſive fiſco inferendarum, ex altero vero ſemiſſe injuriam paſſi ſeu paſſorum uſibus applicandarum omni remiſſionis ac veniæ ſpe præciſa mulctam dare jam nunc damnas eſto. Harum teſtimonio literarum manu noſtra ſubſcriptarum & Sigilli noſtri Cæſarei appenſione munitarum.

Quæ dabantur in Civitate noſtra Viennæ. Die Vigeſima quinta Menſis Auguſti Anno Milleſimo, ſexcenteſimo, ſeptuageſimo ſecundo, Regnorum noſtrorum, Romani Decimo quinto, Hungarici Decimo octavo, Bohemici vero decimo ſexto.

XIII.

Käyſers Leopoldi Lehen-Brieff, Graff Camillo Gonzaga, über die Oerter Novellara, Bagnolum, und ſeine fünff Antheile an dem 8. Theile des Caſtells Veſcovati, wie auch alle deren Pertinentien ertheilet, de Anno 1679.

LEopoldus, divina favente clementia electus Romanorum Imperator ſemper Auguſtus. Ad perpetuam & nunquam intermorituram rei memoriam recognoſcimus & notum facimus tenore præſentium Univerſis, quod cum ad Nos humillime curarit referendum nobilis noſter, & Sacri Imperii fidelis dilectus Camillus Gonzaga Comes Novellaræ a nobis divina providente Clementia ad Imperialis dignitatis faſtigium evectis, Patrem quondam ſuum Comitem Alphonſum de noſtris & Sacri Imperii feudis Novellaræ & Bagnoli, nec non de quinque partibus ex octo Caſtri Veſcovati ad ſe per mortem quondam Alexandri Gonzagæ fratris ſui jure primogenituræ devolutis die decima nona Novembris, Anno Milleſimo, ſexcenteſimo, quinquageſimo nono clementer inveſtitum fuiſſe, prout ex ſubinſerto Inveſtituræ Diplomate fuſius ac liquidius ſit videre.

Inſeratur memoratum Inveſtituræ Diploma.

Ac porro Nos prænominatus Camillus Gonzaga Novellariæ Comes demiſſe pariter ac enixe rogarit, ut quoniam dicto Patre ſuo Comite Alphonſo die vigeſima quinta menſis Julii anni proxime ſuperioris Milleſimi, ſexcenteſimi, ſeptuageſimi octavi fatis functo, ipſe Comes Camillus unicus ejus filius ac legitimus Succeſſor nos eorundem ratione feudorum in ſupremum ac directum ſuum Dominum recognoſcat, & ſolenne fidelitatis Sacramentum in verba noſtra dicere, omniaque Clientelaris obſequii juſta, ad quæ de jure vel conſuetudine tenetur, peragere, ac præſtare paratus ſit, de ſupradictis feudis, Caſtris ac locis Novellariæ & Bagnoli, omnibusque eorum villis, vicis & pertinentiis, nec non de quinque partibus ex octo Caſtri Veſcovati, cum mero & mixto Imperio omnimodaque jurisdictione, & pertinentiis ſuis univerſis pro ſe ac filiis ſuis legitimis, maſculis & deſcendentibus in infinitum, tanquam de feudo nobili & antiquiſſimo ipſum denuo inveſtire, tum vero primogenituram quondam Julio Cæſari, ut in præmiſſis Inveſtituris videre eſt, conceſſam atque per auguſtiſſimæ recordationis Imperatores Divos Rudolphum, Matthiam, ac Dominos Avum & Genitorem noſtrum Ferdinandum ſecundum & Ferdinandum tertium ratificatam, approbatam ac confirmatam de integro confirmare, adeoque ipſum de ſæpedictis Novellariæ & Bagnoli Caſtris & locis ac feudis, uti & præfatis Veſcovati partibus, cum Juribus ac pertinentiis eorundem omnibus pro ſe ſuisque Succeſſoribus in primogenitura Maſculis legitimis in infinitum deſcendentibus (illegitimis, etiam legitimatis ſemper excluſis) infeudare, atque omnia privilegia, Patri, fratri, ac Majoribus quondam ſuis a Divis Prædeceſſoribus noſtris conceſſa, præſertim vero cudendæ monetæ, ac Spurios, ſeu Baſtardos legitimandi facultatem benigne dignaremur confirmare. Nos ſane benigne habita ratione gratorum a nobili Gonzagarum familia, ipſiusque Comitis Camilli ſupplicantis Progenitoribus, Sacratiſſimis quondam Noſtris Anteceſſoribus Romanorum Imperatoribus ac Regibus, Sacro Romano Imperio, atque Auguſtæ Domui noſtræ præſtitorum obſequiorum, atque ex datis hactenus haud vulgaribus ab eodem ſupplicante, præclaræ ſuæ erga Prædeceſſores noſtros, idem Sacrum Imperium, atque inclytam Domum noſtram, fidei, devotionis, & obſequii Documentis, certa concepta ſpe fore, ut eandem, quam ipſi Avi, Proavique ipſius ſervarunt, apeRueruntque laudandarum actionum viam, per impreſſa Majorum Veſtigia, conſtanti atque indefeſſo ſtudio ad extremumusque ſpiritum conſectetur, humillimis ejusdem precibus benigne cenſuerimus annuendum, quemadmodum vigore præſentium clementer annuimus: Atque idcirco ex certa ſcientia, animo bene deliberato, ſano ac maturo accedente Conſilio, adeoque de Cæſareæ noſtræ poteſtatis plenitudine ipſum ſæpe nominatum Camillum Gonzagam Comitem Novellariæ, de ſupra memoratis locis & caſtris Novellariæ & Bagnoli, nec non de quinque ex octo partibus ſupradicti Caſtri Veſcovati, cum villis, vicis, diſtrictibus, Jurisdictionibus, omnibusque eorundem Privilegiis, immunitatibus, exemptionibus, conſuetudinibus, mero & mixto Imperio, atque omnimoda jurisdictione & gladii poteſtate, tanquam de feudo honorifico, nobili & antiquiſſimo, pro ipſo ac filiis ejus legitimis & deſcendentibus maſculis in infinitum gratioſe inveſtivimus, atque infeudavimus, prout tenore præſentium inveſtimus atque infeudamus. Volentes ac decernentes, quod hujusmodi loca, Caſtra ac portiones a Nobis, & Sacro Romano Imperio in feudum honorificum, nobile & antiquiſſimum (prout præmiſſum eſt) habere, tenere, ac poſſidere valeat, & debeat, non obſtante quacunque caducitate, vel aliis quæ ei fraudi, noxæ aut impedimento in hoc eſſe poſſent. Supplentes quoscunque defectus, tam Juris, quam Solenniratis, aut formæ, ſi quæ in præmiſſis interveniſſent, aut allegari quovis modo poſſent. Inſuper ex eadem ſcientia, auctoritate ac poteſtatis noſtræ Cæſareæ plenitudine ante memoratas præfatorum glorioſiſſimæ memoriæ DD. Maximiliani primi, Caroli quinti, Ferdinandi primi, Maximiliani Secundi, Rudolphi itidem Secundi, Matthiæ, Ferdinandi Secundi ac Parentis noſtri Ferdinandi tertii Imperatorum litteras, infeudationes, conceſſiones, confirmationes, remonſtrationes, privilegia & reſcripta quæcunque, prout jacent, in omnibus ſuis capitibus, clauſulis, punctis, articulis, ſententiis, approbationibus, declarationibus, expreſſionibus, ac ſi de verbo ad verbum præſentibus inſerta eſſent, tenores eorum hic pro ſufficienter expreſſis habentes, & in ſpecie quidem primogenituram per Comitem quondam Franciſcum Camillum Seniorem & Alphonſum fratres unanimi conſenſu in perſonam quondam Julii Cæſaris erectam, & ſucceſſive in perſona Camilli Patris ipſius & fratris Alexandri ratificatam, cum iisdem tamen declarationibus, conditionibus & reſtitutioſtitutionibus, maxime quoad memoratas quinque partes ex octo Caſtri Veſcorati in præinſertis litteris latius expreſſas confirmaverimus, omniaque & ſingula privilegia legitimandi naturales, ſpurios aut Baſtardos, cudendæ item monetæ, & ſi quæ ſunt alia ſæpememoratis litteris inſerta, approbaverimus, ratificaverimus, confirmaverimus, adeoque tenore præſentium approbamus, ratificamus, confirmamus, corroboramus atque innovamus (recepto tamen prius a Procuratore ſuo, Honorabili, docto, Conſiliario noſtro, & Sacri Imperii fideli dilecto Bonaventura de Giſgone J. U. Doctore ſufficienti ad hoc mandato inſtructo) quemadmodum exhibitis conſignatæ ac locupletis auctoritatis tabulis, plena ac juſta nobis facta eſt fides, in animam ſupradicti Comitis Camilli Gonzagæ, ſolenni ac debito fidelitatis & obedientiæ Sacramento. Quocirca mandamus ac præcipimus Cæſareæ noſtra auctoritate univerſis ac ſingulis Principibus tam Eccleſiaſticis, quam ſæcularibus, Archi Epiſcopis, Ducibus, Marchionibus, Comitibus, Baronibus, Militibus, nobilibus, Clientibus, Præfectis, Præſidentibus, Capitaneis, Vicedominis, locumtenentibus, Gubernatoribus, Vicegerentibus, Caſtellanis, Rectoribus, Magiſtratibus, Anteſignanis, Vexiliferis, Poteſtatibus, Civium Magiſtribus, Conſulibus, & omnibus denique Miniſtris & Sacri Imperii ſubditis ac fidelibus dilectis, cujuscunque ſtatus, gradus, ordinis, dignitatis, conditionis, fortunæve fuerint, ut ſæpementionato Comiti Camillo ejusdumque primogenito, ac primogenitorum primogenitis, ut ſupra, in Caſtris Novellariæ & Bagnoli æterna ſerie ſucceſſuris in jam dicta libertate, prærogativa, ac facultate cudendæ monetæ, ipſis per nos benigne conceſſa, nihil moleſtiæ vel impedimenti, ſub nulla ſpecie, aut quæſito colore, directe vel indirecte exhibeant, afferantque, ſed ea ipſos libere quiete ac pacifice uti, frui, gaudere ac potiri ſinant, atque ab aliis etiam pro ſua quisque parte, id omni ſtudio fieri curent, & ſecus neutiquam faciant, dummodo tamen hujusmodi privilegio recte & ſic utantur, ne juſte cuipiam eo nomine conquerendi, nobisque aliud ſuperinde ſtatuendi cauſa præbeatur. Nulli ergo omnino hominum liceat hanc noſtræ infeudationis, inveſtituræ, primogenituræ, approbationis, conceſſionis, innovationis, indulti privilegii, derogationis, ſuppletionis, Decreti, Voluntatis & gratiæ paginam infringere, ac violare, aut ei quovis auſu temerario contraire, ſi quis autem ſecus faciendo id attentare præſumpſerit, is præter quod noſtram, & Sacri Imperii indignationem graviſſimam incurret, centum quoque marcarum auri puri, puti, probi ſui, ex ſemiſſe Fiſco, ſive ærario noſtro Imperiali, ex altero vero ſemiſſe injuriam paſſo, ſeu paſſis, omni remiſſionis ac veniæ ſpe præciſa, dependendarum mulctam dare damnas eſto.

Harum teſtimonio litterarum, manus noſtræ ſubſcriptione, & Sigilli noſtri Cæſarei appenſione munitarum.

Quæ dabantur in Civitate noſtra Viennæ, die vigeſima ſeptima Menſis Julii Anno Milleſimo Sexcenteſimo, ſeptuageſimo nono, Regnorum noſtrorum Romani vigeſimo ſecundo, Hungarici Vigeſimo quinto, Bohemici vero vigeſimo tertio.

Leopoldus.

Vt. Leopoldus Guilhelmus,
Comes in Konisegg.

Ad Mandatum Sacræ Cæſareæ Majeſtatis proprium
Chriſtoph Beuer.

XIV.

Käyſers Leopoldi Lehen-Brieff, Krafft deſſen er Herr Lucam Fliſcum mit einem Theile von Savignoni belehnet, de Anno 1687.

LEopoldus Dei gratia electus Romanorum Imperator ſemper Auguſtus &c. Agnoſcimus & notum facimus tenore præſentium Vniverſis, quod cum nobis Nobilis Noſter & Sacri Imperii Fidelis dilectus Lucas Fliſcus quondam Franciſci Donati Fliſci filius ac hæres humiliter exponi curavit, a Nobis memoratum Patrem ſuum Franciſcum Donatum Fliſcum de portione quadam feudi Imperialis Savignoni die decima ſexta Menſis Maji Anno Milleſimo Sexcenteſimo quinquageſimo nono funſſe clementer inveſtitum, prout ex tenore Diplomatis in hæc verba ſubinſerti latius videre liceat.

Inſeratur Diploma inveſtituræ de Anno 1659.

Ac porro Nobis humillime ſupplicavit, ut cum Nobis Romanorum Imperatori dictæ portionis feudi Savignoni nomine, tanquam

quam Domino ſuo ſupremo ac immediato juſta fiduciaria,& clientelare homagium præſtare omnino deſideret, Nos ſuper præfata portione ex obitu ſui Patris ad ſe tanquam unicum filium & hæredem devoluta Inveſtituræ renovationem benigne ſibi concedere dignaremur. Nos ſane conſideratis plurimis & egregiis obſequiis,quæ prædicti Lucæ Fliſci Majores,Divis Prædeceſſoribus Noſtris Sacroque Romano Imperio jam olim ſumma fide, conſtantia, cura & animorum promptitudine, etiam poſtpoſitis evidentiſſimis periculis quibuscunque, exhibuiſſe perhibentur, inde ab iisdem Divis Prædeceſſoribus Noſtris multis & ſingulis privilegiis, libertatibus, honoribus, immunitatibus,gratiis & indultis ornari meriti ſunt.

Nobisque omnino perſuaſum habentes, dictum Lucam Fliſcum omnibus quibus poterit ac debebit viribus Nos & ſucceſſores Noſtros eadem fide, obſervantia & integritate proſecuturum eſſe, eundem Lucam Fliſcum de dicta portione per mortem Patris ad ipſum ſpectante clementer admodum inveſtiverimus, uti per præſentes ex certa Noſtra ſcientia, animoque deliberato, authoritateque Noſtra Cæſarea,& de ejusdem poteſtatis plenitudine inveſtimus, ac illi eidem Caſtrum & locum Savignoni cum mero & mixto Imperio, gladiique poteſtate, omnimodaque jurisdictione, & fructibus, homagiis, emolumentis atque aliis quibuscumque Juribus & pertinentiis ad illud ſpectantibus pro ſe ipſo ac legitimis liberis, hæredibus & Succeſſoribus quibuscunque, & cui, ſeu quibus jura ſua dederit, etiam fœminis in feudum francum, liberum, exemptum, antiquum & avitum damus & concedimus, quidquid ipſi de jure vel gratia ſpeciali in præmiſſis dare, concedere & largiri poſſumus, vel debemus, ita nimirum, quod memorata bona nihilominus retineant in omnibus & per omnia naturam allodii, & quod de iisdem poſſit ipſe Lucas Fliſcus ejusque Succeſſores diſponere pro libitu voluntatis, tam in ultimis voluntatibus, quam inter vivos, atque in eo exercere poteſtatem & jurisdictionem ſupradictam, nihil nobis penitus retinentes præter ſolam ſuperioritatem Cæſaream,quam Nobis & Noſtris in Imperio Succeſſoribus reſervamus, cum ſubjectionis, fidelitatis & homagii juramento, quod Nobis dicti Lucæ Fliſci legitimus Procurator honorabilis Noſter & Sacri Imperii fidelis, dilectus Bonaventura de Gisgone a Carthagine vigore mandati Procuratorii Nobis exhibiti loco ac nomine, atque in animum memorati Lucæ Flisci præſtitit. Supplentes quoscunque defectus tam Juris, quam facti, ſi qui in prædictis intervenerint, quibuslibet legibus, conſtitutionibus, conſuetudinibus etiam feudalibus, ſtatutis, Decretis, ac ordinibus non obſtantibus, quibus omnibus & ſingulis pro hac vice duntaxat authoritate & ſcientia prædictis derogamus, & derogatum eſſe volumus,Noſtris tamen & Sacri Imperii ac aliorum Juribus ſemper ſalvis. Harum teſtimonio litterarum manu Noſtra ſubſcriptarum, & Sigilli Noſtri Cæſarei appenſione munitarum. Datum in Civitate Noſtra Viennæ, die vigeſima quinta Septembris,Anno Milleſimo ſexenteſimo, octuageſimo ſeptimo,Regnorum Noſtrorum Romani trigeſimo, Hungarici trigeſimo tertio, Bohemici vero trigeſimo ſecundo.

XV.

Käyſers Leopoldi Lehen-Brieff, Graf Aloyſio Hippolyto de Gazoldo über den vierten Theil an dem Ort Gazoldi und deſſen Pertinentien ertheilet, de Anno 1693.

LEopoldus Divina favente Clementia Electus Romanorum Imperator ſemper Auguſtus &c. Ad perpetuam rei memoriam agnoſcimus & notum facimus tenore præſentium Univerſis, quod cum nobis (tit.) Aloyſius Hippolitus Comes de Gazoldi demiſſiſſime exponendum curarit, Patrem quondam ſuum Felicem una cum Convaſallis ſuis Comitibus de Gazoldo a nobis die 14. Febr. anno 1667. legitime inveſtitum fuiſſe juxta tenorem Diplomatis ſequentis.

Inſeratur Inveſtituræ Diploma de Anno 1667.

Ac porro Nobis humillime ſupplicaverit, eum defuncto dicto Patre ſuo quarta memorati feudi Gazoldi portiuncula ad ſe tanquam Filium unicum, legitimum & naturalem,adeoque hæredem indubitatum devoluta ſit, ipſeque Nos in ſupremum ac directum Dominum ſuum recognoſcere, clientelarisque ac fiduciarii obſequii juſta rite, prout fidelem & obedientem noſtrum & Sacri Imperii Vaſallum decet, adimplere deſideret, paratusque ſit, ut de ſolita benignitatis & clementiæ noſtræ Cæſareæ indulgentia ipſi præinſertas feudorum confirmationes,& inveſtituræ litteras renovare, omniaque & ſingula in iisdem contenta,quantum ab ejus dicto Patre Felice poſſeſſum & ad ſupplicantem filium devolutum ſit, & pertineat, approbare, ratificare,& confirmare, nec non & de feudis, quæ a Nobis & Sacro Romano Imperio obtinet,poſſidet & recognoſcit pro ſe,ſucceſſoribus ac hæredibus ſuis maſculis ex eis legitime deſcen

deſcendentibus & de legitimo Matrimonio natis, & procreatis, & non aliter, nec alio modo gratioſe inveſtire, atque infeudare dignaremur; Nos ſane conſiderantes, cum Patris ac Prædeceſſorum ejus conſtans ac extremum ſinceræ & addictæ fidei,devotionis & obſequii ſtudium, tum fidem etiam atque obſervantiam,qua ſe dictus ſupplicans Nos ſacrumque Imperium deinceps quoque ut tenetur culturum atque obſervaturum eſſe appromittit, ſubmiſſiſſimæ ejus petitioni annuendum cenſuerimus.

Ac proinde ex certa ſcientia animo bene deliberato, ſano ac maturo accedente Conſilio, deque Cæſareæ noſtræ authoritatis ac poteſtatis plenitudine præinſertas & citatas Privilegiorum litteras, quorumve tenores hic pro ſufficienter expreſſis haberi volumus, atque omnia & ſingula, quæ in eisdem, & quolibet eorum continentur, in omnibus ſuis Capitibus,punctis, clauſulis, articulis & Verborum expreſſionibus quemadmodum ſupranominatus Pater Felix pro quarta parte hactenus uſus eſt, memoratusque ſupplicans in præſentiarum utitur, laudaverimus, approbaverimus, confirmaverimus, ratificaverimus, atque omni meliore quo poſſumus, & valemus firmitatis robore, muniverimus, quemadmodum tenore præſentium laudamus,approbamus, confirmamus, & munimus, ac prædictum Aloyſium Hypolitum Comitem de quarta portione feudi ac Dominii in terra ſeu Villa Gazoldi ad ipſum devoluta, & ſpectante, cum omnibus ſuis pertinentiis,juribus & jurisdictionibus,mero & mixto Imperio ac gladii poteſtate, omnimodaque jurisdictione in omnibus & in omnia in homines & inter homines & perſonas dicti loci & terræ Gazoldi, ſeu commorantes ibidem, & in ipſo loco, & terra Gazoldi & pertinentiis per ipſum ſupra nominatum Comitem & quoscunque Officiales ipſorum, & Rectores, quos ipſi & hæredes ſui Maſculi legitimi ex eis, & legitimo Matrimonio deſcendentes decreverint eligendos ſeu deputandos exercenda, prout de ipſius, hæredumque ſuorum legitimorum Maſculorum mera & libera proceſſerit voluntate,Committentes hac in parte eis pro ſe & hæredibus ac ſucceſſoribus ſuis Maſculis legitimo Matrimonio deſcendentibus totaliter vices noſtras, nec non cum ſexta parte pro indiviſo omnium Nemorum nominatorum de Rondeſco, in parte ad ipſum Aloyſium Hypolitum ſpectantium & de poſſeſſionibus omnibus,terris cultis & incultis, paſcuis,ſylvis, nemoribus, venationibus, aquis, aquarum decurſibus, Molendinis, ripis, ripaticis, & piſcationibus, & aliis quibuscunque juribus,Jurisdictionibus, honoribus,feudis,Vaſallis & bonis, quæ olim ipſius ſupplicantis anteceſſores tenebant, & poſſidebant, ipſeque ſupplicans de iis a Patre habet, ac in præſentiarum tenet ac poſſidet, pro ſe ipſo ac legitimis hæredibus, ac ſucceſſoribus ſuis ex eo & legitimo Matrimonio deſcendentibus ut ſupra, ſine ulla contradictione clementer inveſtiverimus, prout vigore præſentium (recepto tamen prius ab honorabili docto fideli nobis dilecto Bonaventura de Gisgone a Carthagine Conſiliario noſtro, & Comiti Palatino, legitimo ejus Procuratore, ſufficienti ad id Mandato inſtructo, loco,nomine, adeoque in animam ejus debito fidelitatis, homagii, & ſubjectionis juramento) ſolenniter inveſtimus, atque infeudamus; decernentes, & volentes expreſſe, ut deinceps nullus illegitimus aut ſpurius ad ſuccedendum in prædictis feudis, in hæredum legitimorum præjudicium, niſi per nos,noſtrosve in Imp. ſucceſſores, debita cauſæ cognitione præhabita, legitimari poſſit,quidquid in præfatis omnibus ſecus factum fuerit, irritum atque inane penitus declarantes. Nec non in præmiſſis omnes & ſingulos defectus tam juris, quam facti, ſi qui experiantur, gratioſe ſupplentes, non obſtantibus in contrarium facientibus quibuscunque, etiamſi talia forent, de quibus individua hic & expreſſa mentio fieri deberet: Noſtris tamen & Imperii, atque aliorum quorumcunque Juribus ſemper ſalvis. Nulli ergo omnino hominum hanc noſtræ laudationis, approbationis, innovationis, ratificationis, confirmationis, munitionis, conceſſionis & Inveſtituræ paginam violare, infringere, contemnere, aut ei quovis auſu temerario contraire fas licitumve ſit. Si quis autem ſecus faxit, is præterquam quod noſtram indignationem graviſſimam incurret, centum quoque marcarum auri puri, puti, probi ex ſemiſſe ærario ſeu fiſco noſtro Imperiali,ex altero vero ſemiſſe injuriam paſſo, ſeu paſſis omni remiſſionis, ac veniæ præciſa ſpe mulctam dare iam nunc damnas eſto. Harum teſtimonio litterarum, quas manus noſtræ ſubſcriptione, & ſigilli noſtri Cæſarei appenſione communitas dedimus in Civitate noſtra Viennæ 27. Januarii 1693.

XVI.

Käyſers Leopoldi **Lehen-Brieff**, Laurentio Quilico Dominico Mariæ Spinulæ **über** ⅔ **welche er von dem** ⅓ **ſo ſein Vater und Vetter an dem** Caſtell Arquato **und deſſen** pertinentien **beſeſſen, geerbet, ertheilet,** de Anno 1693.

LEOPOLDVS. Agnoſcimus & notum facimus tenore præſentium univerſis, quod cum nobis noſter & Sacri Imperii fidelis dilectus LaurentiusQuilicusDominicus Maria Spinula demisſisſime expóni curarit, ſe poſt obitum Patris ſui Stephani Spinulæ una cum ejusdem Fratre Joanne Maria die quarta Menſis Auguſti Anno 1659. de duabus tertiis partibus unius ſextæ partis unius quindeceni, loci & feudi Imperialis Arquato inveſtiti, de iisdem portionibus a Nobis die 23. Menſis Maji Anno 1681. fuiſſe inveſtitum, ſicut ex ſubinſerto Diplomatis tenore fuſius videre ſit.

Inſeratur diploma Inveſtit. de Anno 1681.

Ac porro nobis ſupradictus Laurentius Quilicus Dominicus Maria Spinula humillime ſupplicarit, ut cum etiam ſuprafatus patruus ſuus Joannes Maria ab inteſtato & ſine relicta prole e vivis deceſſerit, adeoque ipſe ſupplicans tanquam nepos ex patre ſuo ante memorato Stephano in prædictas duas tertias partes unius ſextæ Jure ſanguinis ſucceſſerit, nosque propterea uti fidelem & obedientem ſubditum ac Vaſallum decet, in ſupremum ac directum Dominum ſuum recognoſcere deſideret, ex innato Cæſareæ noſtræ benignitatis affectu ſibi dictas portiones præfati Caſtri & Loci Arquato cum omnibus Juribus & pertinentiis, prout eas patruus ejus antedictus ac Majores ſui tenuerunt ac poſſederunt, in antiquum, paternum, avitum & liberum feudum concedere & conferre, de iisdem ipſum gratioſe inveſtire dignaremur. Nos ſubmisſis ejusdem precibus benigne cenſuerimus annuendum, atque idcirco ex certa noſtra ſcientia, animo bene deliberato atque Imperiali noſtra authoritate ac poteſtate dicto Laurentio QuilicoDomin. Mariæ Spinulæ uti legitimo heredi dictas duas tertias partes unius ſextæ partis unius quindeceni ſæpe memorati Caſtri & Loci Arquatæ cum omnibus Juribus ac pertinentiis, homagiis, mero & mixto Imperio, gladii poteſtate, & omnimoda Jurisdictione in feudum antiquum, avitum & his modis & formis tenendum & poſſidendum quibus dicti pater ac patruus ejus ac Majores ipſorum a nobis ac Divis Romanorum Imperatoribus & ſacro Imperio tenuerunt, ac poſſederunt, & prout ad ipſum ſpectant ac pertinent, clementer conferimus & concedimus, & de ejusdem (recepto prius ab honorabili noſtro & fideli nobis dilecto Joanne Franciſco de Bernardis ad aulam noſtram Cæſaream Agente ſufficienti ad id mandato inſtructo fidelitatis & homagii Juramento) benigne inveſtimus, atque infeudamus, dantes & concedentes ei omnia & ſingula, quæ in præmiſſis de Jure & æquitate & de gratia dare & concedere poſſumus vel debemus. Harum teſtimonio Litterarum &c. Datum Laxenburgi 14. Maji 1693.

XVII.

Käyſers Leopoldi **Lehen-Brieff, krafft deſſen Herr** Manfredus **und** Hippolytus, **Gebrüder, Marggrafen von** Malaſpina, **mit dem Lehens-Orte** Fillattoria **belehnet worden,** de Anno 1698.

LEOPOLDVS Divina favente Clementia electus Romanorum Imperator ſemper Auguſtus. Notum facimus tenore præſentium, quod cum Nobis tit. Noſtri & Sacri Imperii fideles dilecti Joannes Manfredus & Hypolitus fratres Marchiones de Malaſpina humillime exponi curarunt, vetuſtiſſimam ſuam Marchionum de Malaſpina familiam ob ſingularem & inconcuſſam, quam divis Prædeceſſoribus noſtris Romanorum Imperatoribus & Regibus a ſeculis præſtitit, devotionem, fidem & ſervitiorum conſtantiam, quam plurimis feudis, beneficiis, honoribus, & Privilegiis fuiſſe condecoratam, prout inter cætera Friderici Primi Anno 1164. qui Oppizzonem Malaſpinam Marchionem, Friderici Secundi 1220. qui Conradum & alium Oppizzonem Marchiones Malaſpinæ; & Caroli Quarti anno 1355. qui Morroelum de Mulatio quondam Franciſchini Marchionem Malaspinæ de dicto feudo Imperiali Filattoriæ inveſtiverunt, ut iisdem conceſſa Diplomata pluribus teſtentur tenoris ſequentis.

Inſerantur Diplomata ſupradicta Friderici Primi, Secundi & Caroli Quarti.

Accidiſſe autem, quod ob innumeras, quæ inter Ducem Mediolani, Remp. Januenſ. & Florent. interceſſerunt contentiones, bellorumque in Italia, ac vicinia ſua revolutionum tem-

tempeſtates, potentiorumque injurias viciſſim oppreſſa concuſſaque, multis feudis Imperialibus exuta fuerit, inter alia vero, ratione feudi noſtri Imperialis Filattoriæ a Prædeceſſore Romanorum Imperatore ac Patruo Noſtro majore Carolo Quinto eidem ex Hiſpanorum detentione quondam reſtituti, ad Jura ejus Imperialia conſervanda, cum Republica Florentina quandam adhærentiam paciſcere coacta fuerit, ſed poſtquam huius ſuprematum Coſmus primus de Medice, Hetruriæ Dux porro obtinuiſſet, atque una etiam feudum hujus Filattoriæ paulatim ſibi ſubieciſſet, ſubditosque ad præſtandum ſibi fidelitatis Juramentum adegiſſet ab eo, eiusque Filiis & ſucceſſoribus Magnis Hetruriæ Ducibus, non attentis litteris, a Rudolpho Secundo Romanorum Imperatore propatruo Noſtro Colendiſsimo eo fine expeditis, recuperare non potuerit, ideoque & ipſimet Fratres ſupplicantes, ob alia bona Allodialia, quæ ſub eadem Hetruriæ ditione poſſideant, hæc & alia patienter ſufferre debuerint, humillime ſupplicantes, ut, etiamſi propterea hucusque tacuerint, ſilentium tamen hoc tale ipſis dictas ob cauſas obeſſe nequeat, Nos vigore patentium Noſtrarum 2. Decemb. 1695. adverſus Vaſallos feuda clanculum detinentes & debiti ſui obſequii clientelaris oblitos publicari curavimus, ipſos de dicto Filattoriæ feudo, utpote de quo Nos veluti ſupremum Dominum ſuum immediatum ex juſtitia & obſequii ſui debito agnoſcere deſiderent, clementer inveſtire dignaremur.

Nos itaque dictorum fratrum Joannis Manfredi & Hypoliti Marchionum de Malaſpina legitime ab iisdem probata eorum deſcendentia a dicto primo Oppizzone, ejusque Succeſſoribus precibus humillimis benigne inclinati, eodem plane modo & animo, quo altiſsime dictus Carolus Quartus ejusque in Imperio prædeceſſores ſupra nominatos Marchiones inveſtiverunt, eosdem dictos fratres de Fillattoriæ feudo, quod ad ipſos de jure pertinet, una cum omnibus Juribus, libertatibus & emolumentis, omnibusque regalibus, honore & utilitate, aliisque prærogativis prioribus Inveſtiturarum litteris inſertis ad id ſpectantibus & in quorum poſſeſsione pacifice nunc ſunt, vel eorum Majores fuerunt, & ad fratres Joannem Manfredum & Hypolitum legitime devolutum eſt, etiam in quorum poſſeſsione non ſunt, dummodo ſibi, ex violentia vel alias indebite ſint ablata, & ius in illis ſibi competere dignoſcatur, receptotamen prius a tit. Bonaventura Gisgonio de Cartagine, Procuratore ad hoc ſpecialiter conſtituto debito fidelitatis & Homagii in eorum animas præſtito juramento, benignitate ſolita infeudaverimus, prout eosdem per præſentes liberaliter inveſtimus & in feudum damus, ſalvis tamen Noſtris & Imperii Juribus, & perſonarum quarumlibet aliarum. Nulli ergo hominum liceat hanc Noſtram Majeſtatis paginam infringere, vel ei auſu temerario contraire. Si quis autem hoc attentare præſumpſerit: pœnam ſuppoſitam ſcilicet mille librarum auri, quoties contrafactum fuerit, dimidiam partem paſſo, ſeu paſsis injuriam ſe noverit incurſurum. Datum Viennæ 22. Aprilis 1698.

XVIII.

Käyſers Leopoldi **Lehen-Brief, worinn Herr** Julius Spinula **über den vierten Theil derer Schlöſſer** Inſula **und** Variana, **wie auch einen Theil von** Petrabiſſarien Anno 1699. **beliehen worden.**

LEOPOLDVS divina favente clementia electus Romanorum Imperator ſemper Auguſtus. Agnoſcimus & notum facimus tenore præſentium univerſis, quod cum nobis nomine Noſtri & ſacri Imperii Romani fidelis dilecti Julii Spinulæ quondam Antoniatti humillime expoſitum ſit, quem in modum ejus quondam Patruus Stephanus Spinula de quadrante feudorum Noſtrorum Imperialium Caſtri Inſulæ Diœceſis Januenſis, Caſtri item Varianæ, Diœceſis Tertonenſis, nec non participationibus in loco Petræbiſſariæ coinveſtitus fuerit, ſicut ex ſubinſerto Inveſtituræ tenore videre ſit.

Inſeratur ultimum Inveſtituræ Diploma de 19. May 1676. cum cæteris prioribus Inveſtiturarum literis.

Ac porro die quinta Februarii Anni 1692 ſine liberis legitimis obierit, annexis humillimis precibus, ut cum idem Julius Spinula a memorato patruo ſuo hæres ſcriptus, ejusque hæreditatem cum cautela & beneficio Inventarii adierit, nosque ratione dicti quadrantis ad ſe deuoluti, ſicuti fidelem & obedientem Vaſallum & ſubditum decet, in ſupremum & directum Dominum ſuum humillime recognoſcere deſideret, ipſum de eodem feudorum memoratorum quadrante inveſtire atque infeudare dignaremur. Nos clementisſime attendentes præclarum conſtantis & addictæ fidei atque devotionis ſtudium, quo hæc Spinularum Linea laudabili Majorum ſuorum exemplo Prædeceſſores Noſtros Romanorum Impera-

ratores Sacrumque Romanum Imperium & Auguſtam Domum noſtram Auſtriacam, Nosque ipſos hactenus coluit & obſervavit, atque omnino nobis perſuaſum habentes, ipſum ſupplicantem deinceps quoque in eadem fidei, devotionis & obſequii nobis noſtrisque in Imperio ſucceſſoribus rite præſtandi gradu firmiter perſtiturum, ſubmiſſiſſimis id genus ipſius precibus clementer cenſuerimus annuendum, prout vigore præſentium annuimus, adeoque ex certa ſcientia noſtra, animo bene deliberato, ſano ac maturo accedente Conſilio & de Cæſareæ authoritatis ac poteſtatis plenitudine, & alias omni meliore modo, via, & forma, quibus validius & efficacius fieri poteſt, ipſi Julio Spinulæ præmemoratum quadrantem Caſtri Inſulæ, ac Caſtri Varianæ, nec non portionis in loco Petræbiſſariæ cum eorundem omnimoda jurisdictione, mero & mixto Imperio, gladii poteſtate, aliisque juribus, redditibus, territoriis, pedagiis, molendinis & pertinentiis, ac regalibus quibuscunque, quæ nobis & Sacro Romano Imperio competunt vel competere poſſunt, pro ſe ac legitimis & naturalibus liberis, hæredibus & ſucceſſoribus quibuscunque in feudum liberum, francum exemptum & alienabile gratioſiſſime dedimus & conceſimus, atque ipſum ita de iis omnibus & ſingulis inveſtivimus atque infeudavimus, prout vigore præſentis hujus Noſtri Cæſarei diplomatis damus, concedimus, inveſtimus atque infeudamus, quidquid ipſi de jure vel ex gratia ſpeciali in præmiſſis dare, concedere, inveſtire, atque infeudare poſſumus vel debemus, ita nimirum, quod prælibata Caſtra & bona nihilominus ſapiant in omnibus naturam allodii, & quod memoratus Julius Spinula ejusque Succeſſores poſint de dicto eorum quadrante ad ſe ſpectante, diſponere arbitratu ſuo ac libitu tam in ultimis voluntatibus quam inter vivos. Elargientes quoque, dantes ac concedentes eidem, ejusque ut ſupra ſucceſſoribus in prætacto feudorum quadrante omnem poteſtatem Nobis competentem, ita quod in eis omnia agere atque exercere poſint ac valeant, quæ Nos ipſimet agere & exercere poſſumus & valemus, nihil Nobis penitus retinentes præter ſolam ſuperioritatem Cæſaream, quam nobis & noſtris in Imperio ſucceſſoribus, & quibus ea ſpeciatim & duntaxat demandata fuerit, reſervamus, una cum ſubjectionis, fidelitatis & homagii juramento, quod Nobis ejusdem Procurator Honorabilis, doctus fidelis Nobis dilectus Joannes Mauritius ab Horingk ad Aulam Noſtram Cæſaream Agens vigore mandati Procuratorii idonei & ſufficientis Nobis axhibiti loco, nomine, vice atque in animam ejusdem Julii Spinulæ, rite præſtitit; ſupplentes quoscunque defectus tam juris quam facti, ſi qui in prædictis intervenerint, quibuslibet legibus, conſtitutionibus, conſuetudinibus, etiam feudalibus ſtatutis, Decretis & ordinationibus non obſtantibus, quibus omnibus & ſingulis pro ha vice duntaxat ſcientia, authoritate & poteſtate prædictis derogamus & derogatum eſſe volumus, noſtris tamen & ſacri Imperii & aliorum quorumcunque juribus ſemper ſalvis & illæſis. Harum Literarum teſtimonio, quas manus Noſtræ ſubſcriptione & ſigilli Noſtri Cæſarei appenſione munitas dabamus in Civitate Noſtra Viennæ die decima tertia Auguſti Anno 1699. Regnorum Noſtrorum Romani quadrageſima ſecundo, Hungarici quadrageſimo quinto, Bohemici vero quadrageſimo tertio.

XIX.

Käyſers Joſephi Lehen-Brieff, worinn Herr Johannes Andreas ab Auria Landi, Fürſt von Melphi, mit der Marggrafſchafft Turrilia und deren Pertinentien, wie auch andern Reichs-Lehen-Stücken beliehen worden, de Anno 1706.

JOSEPHVS Divina favente clementia Romanorum Imperator ſemper Auguſtus &c.

Agnoſcimus & notum facimus tenore præſentium Univerſis, quod cum Nobis Illuſtris Noſter & ſacri Imperii fidelis dilectus Joannes Andreas ab Auria Landi Princeps Melphi demiſſiſſime exponendum curavit ab Auguſto Prædeceſſore Romanorum Imperatore ac Patre Noſtro Leopoldo glorioſiſſimæ memoriæ Anno 1679. die 27. Febr. ſibi ſuper Marchionatu, Caſtris, locis & feudis Turriliæ, Carreghæ, Montis Tauani, Caleſſis, Veppi, Cremontis, Grondonæ, Crucis, Vallis, Trebiæ, Galbaniæ, Vaighi, Montis acuti, Cariſeti, Lodani, item de mero & mixto Imperio & jurisdictione plenaria caſtrorum & terrarum Mazzolariæ, Apaxedis, Viuoloni, cum omnibus & ſingulis eorundem Caſtrorum, Terrarum & locorum, hominibus, Curiis, Territoriis, diſtrictibus, prærogativis, homagiis, pedagiis, emolumentis, aquarum decurſibus, nemoribus, paſcuis, venationibus, regalibus, jurisdictionibus, meroque & mixto Imperio, una cum Caſanovæ feudo dicto Marchionatu Turriliæ, alias per glorioſiſſimæ memoriæ Imperatorem Rudolphum ſecundum unito Inveſtituræ renovationem aliorumque ſimul privilegiorum confirmationem conceſſam eſſe, prout ex ſubinſerto Diplomatis Noſtri Cæſarei deſuper expediti Exemplo liquidius videre eſt.

Inſeratur memoratum inveſtituræ diploma.

Ac nunc porro Nobis poſt altiſſimæ dictæ ſuæ Cæſareæ Majeſtatis obitum ad Imperii culmen elevatis dictus Princeps Joannes Andreas ab Auria Landi humiliter ſupplicaverit, ut, cum & Nos in ſupremum & directum Dominum ſuum recognoſcere deſideret, ſe etiam de eodem Marchionatu, caſtris, terris, locis ac feudis Turriliæ & cæteris ſupradictis una cum omnibus eorundem pertinentiis, Juribus, Jurisdictionibus, ac regalibus clementer inveſtire, atque inſuper alia etiam quæcunque Privilegia, Indulta ac libertatum, prærogativarum, honorumque ornamenta, quæ Patri quondam ſuo Illuſtri Andreæ ab Auria conceſſa, approbata, ratificata & confirmata fuerunt, concedere, approbare, ratificare & confirmare clementer dignaremur. Nos ſane perbenigne conſiderantes plurima eaque præſtantiſſima Illuſtris familiæ Auriacæ merita, tum grata inprimis fidelia, atque utilia, quæ cum Divis Prædeceſſoribus Noſtris Dominis Proavo, Avo & Patri Noſtro Colendiſſimis feliciſimæ recordationis, tum ſacro Romano Imperio, Auguſtæ Domui Noſtræ, atque univerſæ adeo Reipublicæ Chriſtianæ quondam Joannes Andreas ac noviſſime Andreas ab Auria Pater & filius exulceratiſſimis temporibus iſtis præclara Majorum ſuorum legendo veſtigia egregie ac pro virili ſua præſtitit, atque prædictum Illuſtrem Joannem Andream porro præſtiturum confidimus ſervitia, ſubmiſſiſſimis ipſius precibus clementer annuendum duxerimus, uti vigore præſentis Noſtri Diplomatis Cæſarei annuimus. Ac proinde ex certa Noſtra ſcientia, animo bene deliberato, ſano ac maturo accedente Conſilio & de Cæſareæ Noſtræ poteſtatis plenitudine, & omni alias meliori modo, via, jure & forma, quibus validius & efficacius fieri poteſt, ac debet, Illuſtrem Noſtrum & Sacri Romani Imperii fidelem dilectum Joannem Andream ab Auria Landi, Melphi Principem, Marchionem Turriliæ & Sancti Stephani, Vallis Auanti de prædictis Marchionatu, Caſtris, terris & locis Turriliæ, Carreghæ, Montis Tauani, Caleſſis, Veppi, Cremontis, Grondonæ, Crucis, Vallis Trebiæ, Galbaniæ, Vaighi, Montis acuti, Cariſeti, Lodani, Marſolanæ, Apaxedis, Viuoloni & Caſſanova cum omnibus & ſingulis eorundem hominibus, Curiis, locis, Territoriis, diſtrictibus, juribus, & pertinentiis, redditibus, prærogativis, homagiis, pedagiis, datiis, emolumentis, aquarum decurſibus, nemoribus, paſcuis, venationibus, regalibus, Jurisdictionibus meroque & mixto imperio, quemadmodum dictus quondam Pater ipſius Andreas ea omnia tenuit, & poſſedit, clementer inveſtivimus, & in feudum conceſſimus, ac tenore præſentium inveſtimus, & in feudum nobile, antiquum, avitum & paternum concedimus, & memorata loca omnia & ſingula cum toto caſtro Caſſanovæ dicto Marchionatui Turriliæ, quatenus opus ſit, de novo unimus, & quidquid in his de æquitate & gratia dare & concedere, & elargiri poſſumus, ac debemus, damus, concedimus, atque elargimur, ita quod dictus Illuſtris Princeps Joannes Andreas ab Auria Landi prædicta caſtra, terras, loca & feuda cum omnibus eorum Regalibus, præeminentiis, territoriis, jurisdictionibus, atque aliis perpetuo in feudum nobile, antiquum, avitum & paternum a Nobis & ſacro Romano Imperio tenere & poſſidere poſſit & valeat, illaque omnia & ſingula ſint & eſſe debeant in eodem Marchionatu Turriliæ comprehenſa & incorporata, neque ab illo alienari vel ſeparari queant. Reſervantes nihilominus prædicto Principi Joanni Andreæ liberam facultatem ſupradicta loca, Caleſſis, Veppi & Lodani tanquam in dicto Marchionatu disjuncta & ſeparata, quandocunque ei libuerit, vendendi in totum, ſeu pro parte, & præſertim agros, quos habet in loco Lodani, etiamſi feudales forent, tanquam eſſent allodia, ita tamen, ut illorum pretium convertatur in emptionem locorum dicto Marchionatui adjacentium. Præterea cum Auguſtiſſimus quondam Imperator Maximilianus ſecundus pientiſſimæ memoriæ declaraverit ac ſtatuerit, quod juxta donationem & inveſtituram Cæſaream ac diſpoſitionem per quondam Joannem ab Auria factam, poſt Illuſtris quondam Joannis Andreæ ab Auria mortem eadem caſtra, terræ, loca & feuda tranſire debeant ad ejus filium primogenitum, maſculum legitimum & naturalem, eo modo, forma, reſervatione & habilitatione, quibus in ſupra nominato Diplomate continetur, quod inſuper deficiente linea Maſculina, eadem Caſtra, terræ, loca

& feuda Marchionatus Turriliæ tranſire debeant ad fœminas unam aut plures & earum deſcendentes Maſculos, juxta formam ab ipſo Joanne Andrea inſtituendam & præterea facultatem conceſſerit in memoratis locis, aut aliquo eorum pro arbitrio ſuo (ſalvo tamen jure tertii & citra alterus æmulationem) fortalitium ſive arcem conſtruendi & muniendi, nec non caſtra antiqua diruendi, item ſuper fructibus dicti Marchionatus Turriliæ, quotiescunque ſibi viſum fuerit, annuos cenſus perpetuos conſtituendi, cum pacto tamen redimendi perpetuo cum illis qualitatibus, quibus melius ei viſum fuerit, & placuerit, ac denique Vicariatus Imperialis in Italia, nec non alia quæcunque per quondam Comitem de Fliſco obtenta & poſſeſſa privilegia, utpote in Illuſtrem quondam Andream ab Auria ejusdemque ſucceſſores translata confirmaverit, quorum etiam privilegiorum approbatio ac confirmatio, cum a ſacratiſſimis Imperatoribus Rudolpho ſecundo, Matthia & Ferdinandis ſecundo & tertio, atque Leopoldo, Dominis Proavo, Avo, Genitore, Agnatis & Prædeceſſoribus Noſtris colendiſſimis Auguſtæ memoriæ humillime petita ac benigne ſit conceſſa. Nos itidem prænominato Illuſtri Principi Joanni Andreæ benignius inclinati illa omnia & ſingula in memorati Diui Imperatoris Maximiliani ſecundi diplomate copioſius expreſſa, una cum privilegio ſive exemptione fori, ex certa ſcientia, authoritate Noſtra Cæſarea, & de Imperialis poteſtatis plenitudine in omnibus ſuis punctis, clauſulis, articulis, ſententiis, verborum expreſſionibus, approbamus, confirmamus, & quatenus opus eſt, de novo concedimus. Poſtremo ut ſæpius dictus Joannes Andreas ab Auria Princeps Melphi, & Marchio Turriliæ ſupradictis Conceſſionibus, privilegiis & indultis, atque hac confirmatione Noſtra liberius uti poſſit, eundem cum omnibus ejusdem Marchionatus caſtris, terris & locis eorumque pertinentiis, quæ quidem omnia a Nobis & Sacro Romano Imperio immediate recognoſci debere decernimus, ac aliis quibuscunque a Nobis & ſacro Imperio bonis in feudum dependentibus, acquiſitis & acquirendis, nec non ipſorum hominibus, colonis & ſubditis in Noſtram & Sacri Imperii clientelam, protectionem & ſalvam guardiam, in qua & antehac dictus Marchionatus fuit, & etiamnum eſt, denuo ſuſcepimus & aſſumimus harum vigore iterum volentes & decernentes, quod idem Princeps Joannes Andreas ab Auria una cum memoratis ſuis Caſtris, terris & locis eorumque pertinentiis a Nobis & ſacro Romano Imperio in feudum dependentibus, & aliis quibuscunque bonis acquiſitis & acquirendis, nec non ipſorum hominibus, Miniſtris, Colonis & ſubditis ſub hac ſpeciali protectione, tuitione & ſalva guardia Noſtra & Imperialis Aquilæ Noſtræ perpetuo ſalvus, protectus & ſecurus ob omni gravamine, oppreſſione & onere hoſpitandorum Militum & ſtipendiarorum eſſe debeat, poſitque deinceps uti, frui, potiri & gaudere omnibus & ſingulis immunitatibus, gratiis, & prærogativis, quibus alii, qui in hujusmodi Noſtra & Sacri Imperii ſalvaguardia ac protectione conſtituti ſunt, de jure vel conſuetudine utuntur, fruuntur, potiuntur & gaudent, citra cujusquam impedimentum & contradictionem, non obſtantibus in contrarium facientibus quibuscunque, etiamſi talia eſſent, de quibus mentionem ſpecialem fieri oporteret; Nos enim iis omnibus & ſingulis derogamus & derogatum eſſe volumus per præſentes. Decernentes etiam, omnia attentata & attentanda irrita eſſe & fore, nulliusque roboris & momenti, atque ea omnia hac ſemper lege, quod ipſe Illuſtris Princeps Joannes Andreas omnesque ejus ſucceſſores, quotiescunque caſus tulerit, Inveſtituræ hujus Imperialis renovationem petere, debitumque hoc nomine homagium de novo præſtare teneatur, quandoquidem in præmiſſorum omnium per Nos conceſſorum recognitionem ſupradicti Illuſtris Principis Joannis Andreæ Actor ſive Procurator legitimus, honorabilis Conſiliarius Noſter & ſacri Imperii fidelis dilectus Bonaventura de Gisgone a Carthagine nomine & in animam ejusdem pleno ad id Mandato inſtructus præſtitit. Nulli ergo omnino hominum, cujuscunque ſtatus, gradus, ordinis & conditionis exiſtat, ac quibuscunque fulgeat præeminentia & dignitate, liceat hanc Noſtræ Inveſtituræ, conceſſionis, unionis, incorporationis, approbationis, ratificationis, declarationis, confirmationis, protectionis, & ſalvæguardiæ, exemptionis, aſſumptionis, voluntatis, & Gratiæ paginam infringere, violare, contemnere, aut ei quovis auſu temerario contraire; Si quis autem id attentare præſumpſerit, is præter quod Noſtram & ſacri Imperii indignationem incurret graviſſimam, trecentorum quoque Marcarum auri puri, probi ſui ex ſemiſſe ærario ſive Fiſco Noſtro Imperiali & ex altero ſemiſſe injuriam paſſi ſeu paſſorum

ſorum uſibus applicandorum omni remiſſionis ac ueniæ ſpe præciſa mulctam dare nunc damnas eſto. Harum teſtimonio litterarum manu Noſtra ſubſcriptarum & ſigilli Noſtri Cæſarei appenſione munitarum, quæ dabantur in Civitate Auſtriæ Viennæ die 27. Septembris Anno Domini 1706. Regnorum Noſtrorum Romani 17. Hungarici 19. Bohemici ſecundo.

Joſephus.

Vt Frid. C. de Schönborn

Ad Mandatum Sacræ Cæſareæ Majeſtatis proprium.

Lutzo Dolberg.

XX.

Käyſers Joſephi Lehen-Brieff, ſo Herr Johannes Andreas ab Auria Landi, Fürſt von Melphi über die Marggrafſchafft St. Stephani Vallis Avanti Anno 1706. erlanget.

JOSEPHVS Divina favente clementia Romanorum Imperator ſemper Auguſtus &c.

Agnoſcimus & notum facimus tenore præſentium, quod cum Nobis Illuſtris Noſter & ſacri Romani Imperii fidelis dilectus Joannes Andreas ab Auria Landi Princeps Melphi demisſisſime exponendum curarit, ab Auguſto Prædeceſſore Romanorum Imperatore ac Patre Noſtro Leopoldo glorioſisſimæ memoriæ ſibi ſupra loco & Marchionatu St. Stephani Vallis Avanti cum omnibus ejusdem Juribus, renovationem Inveſtituræ die 27. Febr. Anno 1679. clementer fuiſſe conceſſam, prout ex ſubinſerto Diplomatis Exemplo liquidius conſtet.

Inſeratur Diploma de Anno 1679.

Ac nunc porro Nos poſt altisſimæ dictæ ſuæ Cæſareæ Majeſtatis obitum ad Imperii culmen elevatos dictus Princeps Joannes Andreas ab Auria Landi ſuppliciter rogaverit, ut, cum & Nos in ſupremum immediatum & directum Dominum ſuum recognoſcere deſideret, Nos ipſum mediante Perſona legitimi Procuratoris, ac Mandatarii ſui, honorabilis Conſiliarii Noſtri & Sacri Imperii fidelis dilecti, Bonaventuræ de Gisgone a Carthagine de eodem Marchionatu, St. Stephani Vallis Auanti, & omni ejus diſtrictu, finibus, limitibus & territoriis, meroque & mixto Imperio, ac gladii poteſtate, omnimodaque jurisdictione, & aliis juribus ac pertinentiis ſuis univerſis quocunque vocabulo & appellatione diſtinctis, & cum omnibus illis privilegiis, prærogativis, poteſtatibus, auctoritatibus, præeminentiis, libertatibus, quibus quondam Andreas ab Auria Pater ſuus illa omnia tenuit & poſſedit, benigne inveſtire, atque inſuper alia etiam quæcunque privilegia ac libertatem, prærogativarum honorumque ornamenta, quæ iisdem conceſſa, approbata & confirmata fuerunt, concedere, approbare & confirmare dignaremur, Nos ſane perbenigne conſiderantes plurima, eaque præſtantiſſima Illuſtris familiæ Auriacæ Merita, tum grata imprimis, fidelia, atque utilia, quæ cum Divis Prædeceſſoribus Noſtris Dominis Patruo, Avo & Genitori Noſtro Colendisſimis felicisſimæ recordationis, tum ſacro Romano Imperio, Auguſtæ Domui Noſtræ, atque univerſæ adeo Reipublicæ Chriſtianæ quondam Andreas & noviſſime Joannes Andreas ab Auria ejus filius exulceratiſſimis temporibus illis præclara Majorum ſuorum legendo veſtigia egregie ac pro virili ſua præſtitit ſervitia, Nobisque perſuaſum habentes, prædictum Principem Joannem Andream, uti verum rerum & bonorum ab iisdem relictorum hæredem, ita etiam accerrimum paternarum avitarumque Virtutum æmulatorem a præclaris progenitorum ſuorum veſtigiis haud uſpiam receſſurum, ſed illis firmiter inſiſtendo omnes eo nervos intenſurum eſſe, ut fidem ſummo Principi ac Patriæ debitam laudabili Majorum ſuorum Exemplo, Virtuteque duce cunctis ſpectatam reddat, acceptum ab illis Decus domeſticum non ſolum ab interitu vindicet, verum etiam propriis in rempublicam meritis adauctum magis & illuſtratum poſteritatis ſuæ memoriæ commendet; Equidem pro ſingulari Noſtra erga ipſum animi affectione humillimis ejusdem precibus deeſſe haud quaquam potuimus. Ac proinde ex certa Noſtra ſcientia, animo bene deliberato, ſano ac maturo accedente Conſilio & de Cæſareæ poteſtatis Noſtræ plenitudine, & omni alias meliori modo, via, jure & forma, quibus validius & efficacius fieri poteſt ac debet, eundem Illuſtrem Joannem Andream ab Auria Landi, Principem Melphi, Marchionem Turriliæ & Sancti Stephani Vallis Avanti, de prædicto

loco

loco & Marchionatu, Sancti Stephani Vallis Avanti una cum titulo, dignitate, honore, præeminentiis, exemptionibus, libertatibus, jurisdictionibus, mero & mixto Imperio, aliisque regalibus, juribus & pertinentiis antedictis, eo plane modo, quo Illuſtris quondam Andreas ab Auria Pater ipſius, aliique ejusdem Majores ea omnia tenuerunt, & poſſederunt, clementer inveſtimus, atque ea ipſi in feudum nobile, antiquum, avitum & paternum, pro ſe, filiis, hæredibus ſuis maſculis legitimis, & de legitimo Matrimonio, lineaque Maſculina natis, eo ſcilicet inter liberos ſuos, quem ipſe in ultima voluntate vel inter vivos duxerit nominandum, modo, concedimus, quæcunque in his de æquitate & gratia dare & concedere poſſumus & debemus, ita quod ipſe antenominatus Princeps Joannes Andreas ab Auria Landi prædictum Marchionatum & feudum St. Stephani Vallis Avanti, cum memorata ejus dignitate, titulo atque honore Marchionatus, item univerſo ejus diſtrictu, finitis limitibus, & territorio, meroque & mixto Imperio, gladiique poteſtate & omnimoda jurisdictione, aliisq; juribus, & pertinentiis ſuis univerſis quocunque vocabulo & appellatione diſtinctis, cumque omnibus illis privilegiis, prærogativis, poteſtatibus, auctoritatibus, præeminentiis, exemptionibus, libertatibus, immunitatibus, commodis, redditibus & proventibus, aliisque pertinentiis ſupraſcriptis perpetuo in feudum nobile, antiquum, avitum & paternum a Nobis & ſacro Romano Imperio habere, tenere & poſſidere ac ſuo tempore, modo præſcripto libere de illo inter filios ſuos, tam inter vivos, quam in ultima voluntate diſponere poſſit ac valeat, reſervata tamen Nobis & Sacro Romano Imperio ſuperioritate & obſequio feudali, ea nimirum lege ac conditione, ut ipſe Princeps Joannes Andreas ipſiusque hæredes & deſcendentes, qui ex forma ſupraſcripta, & in præfato Marchionatu & feudo ſucceſſuri ſunt, eundem Marchionatum quotiescunque res & occaſio poſtulaverit, a Nobis & ſucceſſoribus Noſtris Romanorum Imperatoribus vel Regibus & Sacro Rom. Imperio in feudum recognoſcere, & ſuper ipſo, ut juris morisque eſt, inveſtituram accipiant, quemadmodum in præmiſſorum omnium per Nos conceſſorum recognitionem Conſiliarius Noſter Bonaventura de Gisgone, actor ſuus ſive Procurator legitimus, nomine & in animam ipſius ad id Mandato inſtructus, ſolitum ac debitum Imperio fidelitatis cum humillima reverentia præſtitit juramentum, quod videlicet ex nunc in antea Nobis Noſtrisque ſucceſſoribus Romanorum Imperatoribus & Regibus legitime intrantibus, & Sacro Romano Imperio erit fidelis & obediens, Noſtrumque & Sacri Imperii Romani commodum fideliter promovebit, & quando ſciet aliquid contra Perſonam Noſtram & ſtatum noſtrum tractari, pro viribus illud impediet, admonebit, ac omnia alia & ſingula, quæ ratione horum feudorum Domino eorundem ſupremo & directo Romanorum Imperatori de jure vel conſuetudine fieri ac præſtari debent, omni dolo ac fraude ſemota, porro, ut ſæpe mentionato Joanni Andreæ ab Auria ſingularem benigni Noſtri erga ſe animi propenſionem uberius declaremus, ſcientia & auctoritate, quibus ſupra confirmamus, ratificamus, & approbamus etiam facultatem, poteſtatem & auctoritatem a divo quondam Domino Ferdinando Primo olim Antonio ab Auria clementer impertitam & conceſſam, ac ſucceſſive poſtmodum per divos Imperatores, Prædeceſſores Noſtros Maximilianum ſecundum, Rudolphum ſecundum, Matthiam, Ferdinandum ſecundum, Ferdinandum tertium & Leopoldum D. Patrem Noſtrum venerandæ memoriæ approbatam & confirmatam videlicet per totum Romanum Imperium & ubilibet terrarum Notarios publicos ſeu Tabelliones faciendi, Doctores, Magiſtros & Baccalaureos promovendi, Equites auratos creandi, Naturales, Baſtardos, & ſimiles legitimandi, officinam monetariam exædificandi atque inſtruendi, & monetam auream, argenteam & æream, cujuscunque generis, ſortis & valoris cudendi, prout hæc omnia in divorum Imperatorum Diplomatibus, quæ hic pro expreſſe inſertis haberi volumus, prolixe continentur, ita quod ipſe Princeps Joannes Andreas ejusdemque ſucceſſores in dicto loco & Marchionatu St. Stephani Vallis Avanti ſint ſemper & perpetuo ſub ſola & immediata protectione & obedientia Noſtra Sacri Rom. Imperii, & non alterius etiam Vicarii locum tenentis præfati Sacri Imperii Rom. ſeu cujuslibet alterius habentis facultatem, auctoritatem, dignitatem, ſeu quamlibet aliam poteſtatem, a prædicto Sacro Romano Imperio, niſi forte a Nobis Commiſſarii Noſtri ad ſæpedictum Principem Joannem Andream ejusdemque ſucceſſores ſpecialiter deputentur, quo quidem caſu ſe coram iis ſiſtere tenebuntur. Et quoniam Illuſtris quondam Andreas ab Auria Pater ſuus una cum eodem Marchionatu omnibusque & ſingulis ejus bonis, ejusque juribus, rebus & pertinentiis in Sacri Imperii clientelam protectionem & ſalvam guardiam aſſumptus & ſuſceptus fuit, volumus, ac tenore præſentium auctoritate Noſtra Cæſarea firmiter ſtatuimus, & decernimus, quod ſæpedictus quoque Illuſtris Joannes Andreas ab Auria Landi Princeps Melphi, Marchio Turriliæ & St. Stephani Vallis Avanti, ejusque in nominato Marchionatu hæredes & ſucceſſores cum eodem Marchionatu atque ejusdem hominibus, ſubditis, Vaſallis, pertinentiis, bonis, redditibus, Vaſallagiis, & rebus omnibus, quocunque nomine appellentur, deinceps quoque & in perpetuum ſub hac ſpeciali protectione tutela & ſalva guardia Noſtra protecti, tuti ac ſecuri ab omni gravamine, moleſtia, oppreſſione, & onere hoſpitandorum militum & ſtipendiariorum, atque uti, frui, potiri ac gaudere omnibus & ſingulis immunitatibus, gratiis & prærogativis, quibus alii in hujusmodi Noſtra & Sacri Imperii ſalva guardia & protectione conſtituti de jure vel conſuetudine utuntur, fruuntur, potiuntur & gaudent, citra cujusquam impedimentum & contradictionem, ita tamen, quod prædictus Princeps Joannes Andreas & ſucceſſores in ſæpememorato Marchionatu quotiescunque ab aliquo conventi fuerint, in Judicio coram competente judice ſe ſiſtere debeant, & teneantur. Nulli ergo omnino hominum liceat hanc Noſtræ inveſtituræ, infeudationis, conceſſionis, gratiæ, libertatis, prærogativæ, protectionis, ſalvæ guardiæ, derogationis, voluntatis, Decreti & Mandati paginam infringere, aut eam quovis auſu temerario violare vel convellere, ſub pœna noſtræ & Sacri Imperii indignationis graviſſimæ & mulcta ducentarum marcarum auri puri, pro dimidia parte Fiſco Noſtro Cæſareo, pro reliqua vero parti læſæ, omni veniæ ac remiſſionis ſpe ſublata, ex æquo ſolvenda toties, quoties contra hoc Noſtrum Cæſareum Diploma peccatum fuerit. Et quod hæc rata, valida & firma haberi velimus, in rei evidens teſtimonium præſentibus manu noſtra ſubſcriptis Sigillum Noſtrum Cæſareum appendi juſſimus. Datum in Civitate Noſtra Viennæ 27. Sept. Anno 1706. Regnorum Noſtrorum Romani 17. Hungarici 19. Bohemici vero Secundo.

Joſephus.

Vidit Fridericus Schönborn.

Ad Mandatum Sacræ Cæſareæ Majeſtatis proprium

Lutzo Dolberg

SVPPLEMENTA
Zu Savoyen.

I.

Käyſers Ottonis I. Diploma, krafft welches er Marggraf Aledramum mit einigen Oertern in Italien, wo ietzt Savoyen und Piemont gelegen ſind, und namentlich auch mit Montferrat belehnet, welches ehemahls von denen Marggrafen von Saluzzo produciret, und nach der Zeit von denen Hertzogen von Savoyen reproduciret worden, de Anno 967.

OTTO divina ordinante providentia Imperator Auguſtus, oportet Imperialem Excellentiam aurem Serenitatis ſuæ honeſtis fidelium ſuorum petitionibus inclinare; quatenus promptiores & devotiores eos efficiat in ſuum famulatum; Quapropter noverit omnium fidelium ſanctæ Dei Eccleſiæ, noſtrorumque præſentium ſcilicet, ac futurorum univerſitas, Aledram Marchionem, interventu ac petitione Adhelegidæ noſtræ conjugis atque Imperii noſtri participis, noſtræ adiiſſe ſublimitatis culmen, humiliter poſtulando, ut quasdam cortes abſas hactenus Regni noſtri juri, de beati præcepti noſtri pagina illi concederemus; Nec non omnes res & proprietates ſuas ad utriusque ſexus familias, quæ illi advenerunt, tam de hæreditate Parentum, quam de ſuo adqueſtu, ſimiliter autoritate Noſtri præcepti eidem confirmaremus & penitus corroboraremus. Cujus petitionibus annuentes, & ipſius fidelitatem conſiderantes, per hoc noſtrum præceptum, prout juſte & legaliter poſſumus, concedimus, donamus atque largimur, præfato Aledramo Marchioni, omnes illas cortes in deſertis locis conſiſtentes, a flumine Tanerd usque ad flumen Urbam, & ad littus maris, quorum nomina hæc ſunt: de Gobangiaſco, Balangio, Salaſcedo, Leceſi, Ca-

hole, Miolia, Pulcione, Gruaza, Prunetto, Altrismo, Cortemiglia, Montenesi, Noscето, Masionti, Arche, & quicquid ibidem hactenus Juris Regni Italici pertinuit, ut, sicut hucusque juri Regni Nostri & dominio subdivisæ sunt; ita amoto in antea præfati Aledrami Marchionis Dominio subdantur, & in ejus jus delegentur, & omnino transfundantur. Insuper etiam confirmamus & corroboramus prædicto Aledramo Marchioni omnes res & proprietates suas ad utriusque sexus familias, tam de hæreditate Parentum, quam de adquæstu illi advenientes per diversa loca infra Italicum Regnum conjacentes, videlicet in comitatu Aquensi, Scaonensi, nec non Astensi & Montisferrati, Taurinensi & Vercellensi, Parmensi & Cremonensi seu Pargamensi, cum omnibus eorum pertinentiis & adjacentiis, seu etiam quicquid habere vel possidere videtur, in diversis locis, in toto Italico Regno, vel in antea adquirere poterit, sine aliqua minoratione per hujusmodi Nostri præcepti confirmationem habeat & teneat, firmiterque possideat, tam ipse, quam sui hæredes una cum terris, vineis, campis, pratis, pascuis, cultis & incultis, divisis & indivisis, mobilibus & immobilibus, utriusque sexus familiis, silvis, salicetis, montibus & vallibus, planitiebus, aquis, aquarum decursibus, molendinis, piscationibus, venationibus, pedagiis, teloneis, omnibusque publicis functionibus, vel etiam, quæ dici vel nominari possint ad easdem res & proprietates seu cortes, vel castella pertinentibus, vel adspicientibus, habeantque potestatem tenendi, vendendi, commutandi, alienandi, pro anima judicandi & quicquid eorum decreverit animus, faciendi, omnium hominum contradictione remota. Interea per hujus Nostræ donationis & confirmationis autoritatem jubemus, & omnino statuimus, ut nulla Italici Regni persona præfatum Aledram, suosque hæredes de omnibus, quæ supra, vel in antea adquirere poterit, disvestire præsumat. Quod si aliquis contentionem de hujusmodi supradictis omnibus, cum eodem suisque hæredibus habuerit volens illi objicere, quod investituram inde præterito tempore non habuerit, liceat eidem Aledramo suisque hæredibus per nostram datam licentiam & hujus Nostri præcepti constitutionem aut per Sacramentum, aut pugnam declarare. Præterea recipimus eundem Marchionem Aledram cum filiis & hæredibus suis & omnibus rebus mobilibus & immobilibus, juste & legaliter ad eum pertinentibus sub Nostri mundburtione; ita videlicet, ut nullus Dux, nullusque Marchio, nullus Comes, nullus Judex, nullus Gastaldus, nullusque publicæ partis Procurator, nulla major vel minor persona eum absque legali Judicio inquietare, aut molestare præsumat. Si quis igitur hujus Nostri præcepti aut mundburdi violator extiterit culpabilis, solvere cogatur auri optimi libras centum, medietatem Cameræ Nostræ, & medietatem præfato Aledramo Marchioni, suisque hæredibus. Quod ut verius credatur, diligentius observetur, manu propria roborante, annulli Nostri impressione inferius affigi præcepimus, Signum Domini Ottonis Serenissimi Imperatoris. Ambrosius Cancellarius, ad vicem Humberti Episcopi & Archicancellarii recognovi & scripsi. Dat. decimo Kal. Aprilis, anno Dominicæ Incarnationis DCCCCLXVII. Imperii vero Domini Ottonis piissimi Cæsaris VI. Indictione decima. Actum Ravennæ, in Dei nomine feliciter. Amen.

II.

Bündniß zwischen Hertzog Carolo III. zu Savoyen an einem, dann denen Schweitzer-Cantons andern Theils, de Anno 1572.

IN dem Namen der Heiligen Dreyfaltigkeit des Vaters, des Sohns, und des heiligen Geists, zu Lob und Ehr GOtt dem Allmächtigen, vnsers Behalters, der hochgelopten himmlischen Künigin Maria, und allem himmlischen Heer. Wir Carolus von Sassoy, Hertzog zu Capples, vnd Rugst, des heiligen Römischen Richs Fürst, vnd ewiger Stathalter, Marggraff in Italia, Remund ✠ Fryherr in der Waadt, ✠ Graff zu Genff, Fanges ꝛc. an eynen, vnd wir die Burgermeister, Schulthessen, Aman, Rhät, Burger, vnd Gemeinden, der Steten, Länderen vnd Orten, der Eydtgnoschafft, des grossen alten Pundts, ober tütschen Landen. Nammlich Zürich, Bern, Lutzern, Vrj, Schwytz, Vnderwalden, ob vnd mit dem Kernwald, Zug, mit dem vßeren Ambt, so darzu gehört, Glaris, Bassel, Fryburg, Solothurn vnd Schafhaussen am andern Theil. Bekhennend offentlich vnd thun khundt, mengklichem offenbar, mit dißem Brieff. Alsdan in vil vergangnen Jaren, zwüschent vnsern obgemelten Hertzogs Vorfahren löblicher Gedechtnüs, vom Hauß Saffoy, und dem obgemelten Steten, Bern, Fryburg vnd Solothurn, ein Pündtnüs, gut Fründtschafft vnd Nachbarschafft gewässen vnd nach ist. Wellichen dreyen Steiten wir die übrigen vorgenanten Steit vnd Länder, auch mit Pündtnus verwandt. Alßo daß in Betrachtung auch Ansehung der Glägenheit beyder Lander Saffoy vnd einer loblichen Eidtgnoschafft so zu beiden theilen, vill guts Trosts vnd getrüwlich Bystand gethan vnd fürhin bewyßen mögen. Dardurch unßer beyder Land und Leüth, Herrlichkeiten vnd Obrikeiten sich vor Schaden, trugen, vnd gwalten, ewiglich behalten vnd zu großen Nutz, Lob, vnd Eren vffnemmen möge. Sölicher Fründtschafft, Liebe, vnd guten Nachburschafft ein Fundament der maaß setzen, daß sölichs hinfür niemandts verletzen, noch hindan thun möge. Sygind wir mit guter Vorbetrachtung, zitlichem Rath, für vns vnd vnßer Nachkommen dißer nachvolgender Verstendtnus, vnd fründtlichen Vereinigung sammpt ingangen, vollzogen vnd beschlossen, vollziehend vnd beschliessend die auch in und mit Krafft diß Briefs.

Des Ersten, daß wir beyd obgeschribnen Theil, mit unseren Landen, Herrschafften, Oberkeiten vnd Gebieten auch deren jn was weren vnd Vnderthanen zu künfftigen Zyten, gegen vnd mit einanderen friedlich vnd rüwiglichen bleiben vnd sitzen sollend. Alßo daß wir obgenanter Hertzog, vnd vnßer Nachkommen fürhin keiner Zeit noch vß einiger Vrsach so lang die Einigung wäret, die vorgemelten vnßer gut Fründ, und Pundtsgnoßen obgschribener Orten der Eidtgnoschafft, jr Land, Gebiet, Herrligkeiten vnd Vnderthanen, welcher Würden vnd stadts, oder wie die gheißen sygind an jren Libern vnd Güteren, nit verletzen noch beschwären sollend, auch mit keinen Kriegen ansächten jren Fienden, oder denen so inen Schaden oder Krieg zufügend, durch einich Mittel, Gunst, Hilff, Verwilligung, Zugang, Durchzug, Paß, durch vnßer Land vnd Herrligkeit gäben vnd wüssentlich enthalten, sündern diß alles zum Besten, und trülichsten versähen.

Ein wyderen vnd in glichem fhaal, sollend wir die Burgermeister, Schultheißen, Amman, Rhät, Burger und Gmeinden von obbemälten Steiten vnd Landen der Eydtgnoschafft für vns vnd vnßer Nachkommen an jren Steiten, Landen, Herrligkeiten, Jnwonern, vnd Vnderthanen, wellicher Würden oder Stadts die sygind, an jren Lyben noch Güteren verletzen, oder beschwären sollend, auch mit keinen Kriegen ansächten, syner Fynden, oder denen, so jren Schaden, oder Krieg zufügen, durch einich Mittel, Gunst, Hilff, Verwilligung, Zugangen, Durchzug oder Paß, durch vnser Land vnd Herrligkeit noch wüssentlich enthalten, sondern diß alles zum besten vnd trülichsten versähen.

Zum anderen, damit zwüschent vns obgemälten Parthygen in künfftigen Zyten, und geprästen, auch mengel deß rechten khein Jrthum, oder Zuspruch erwachßen. So syend wir sampt bekhumen, ob sich hinfür, (das Gott verhüten wolle) zu einicher Zyt begäbe, daß zwüschent vns, den obgemälten Hertzogen von Saffoy oder vnßeren Nachkummen, und vns den obbemelten von Steiten vnd Länderen der obgeschribnen Orten, gmeinlich oder sunderlich Zwytracht, Jrrung vnd Spän erwachßen, vß waß Vrsach das were. So söllend wir auch beyd Theyl nach dwäderer vnder vns, darum dhein Kriegs-Ubung nach Gwalt fürnemmen, sunder sölicher Spän vnd Jrthum halb, die hinzulegen, jeder Theil im erwellen zween frum, erlich Mann, Liebhaber des Frydens, vnd Grechtigkeit zu synen Zugsatzten vnd Consarien, dieselben beydersydt Zugsatzten fhürderlich vnd onverzug den Parthyen rechtlich Tag ansetzen, vnd verkhünden lassen söllen, gen Byel in die Statt, vnd alda by Jren Eyden, den sy in bester Form schweren, den theilen zu recht richten vnd dardurch kein Vrsach zulassen. So vil vnd veer sy ir gute conscienten wyßt, beyd Parthyen verhören. Vnd erstlich so vil inen, von den parthyen gefolgt, die in Fründtschafft zurichten vnderstan, so veer aber die Fründtschafft nit im fürgang haben, sölich Jrthum vnd Spän, rechtlich vßzusprechen. Es sollend auch jedes Theils Zugsatzten, ob die sich solichs recht Sprächens mit beladen, vor jren Herren vnd Oberen darzugehalten werden, vnd was dan die vier gmeinlich vnder jnen, oder der mehrer theil sprächen wirt. Soll von den parthyen on alles witer wägeren vnd Appellieren gehalten werden.

Ob sich aber die vier Zugsetzten, vnder Jnen in iren Vrtheilen glich theilen wurdind. So mögend die vier oder der mehrer Theil, vnder inen, ein fünfften oder einen Obmann erwellen, vnd nemmen, so unpartheisch, frum, vnd auch nit vß dem Ort der Orten, daran der Ansprechig gesäßen, denselben alsdan beyd Partheyen bitten söllend, daß er sich sölichs rechtlichen Entscheydes beladen solle, vnd derselb auch glycher Wyß, wie die vier Zugsetzten, und den fünfften Obman gmeinlich, oder der mehrtheil vnder jnnen rechtlich gesprochen wirt, so ver die Spän nit gütiglich hingelevt mögend werden, soll von beiden Partheyen, one wyter Wägeren, Argnyeren vnd Appellieren auch an all Vßzug gehalten werden. Es soll auch solich Rechtfertigung durch kein Theil, nach die Richter gfarlich verzogen werden, sunder fürderlich vnd one

one alle Gfärdt, vßgrüt werden, noch dwäderer Theil gwaltigklich vnd fräffenlich deß Rächtens, und vor den obgenanten Richteren zu erschynen speren, nach widrigen, one rächt erlich Vrsachen, by Verlierung der Hauptsach vnd eines zymlichen Kostens, so darüber gan wurde.

So dann bsunderer Personen halb, ob deren eine oder mehrer an den obgemelten Hertzogen Ansprach oder Spän gewunind, oder der Hertzog an sy, von wellichen den obgemelten Orten die werind, die sollend sich auch glicher Wyß wie obgelüteret ist, berächtigen vnd darum nit vnfrüntlichs durch Jemand fürgenommen werden. Doch daß der ansprächig einen der obgeschribnen Orten zugehörig. Sollend der vnd die vor vnd Er, ir ansprechen ihren Herren und Oberen endtecken, vnd so fehr dieselben sölich jr Zuspruch zymlich erkhent, sollend sy genanten Herren Hertzogen vm gütliche Entrichtung derselben zuschryben. Ob dann sollich syn fürstlich Gnad nit zethund vermeint; Als dann das recht, wie obluth besuchen, und sich desselben benügen lassen.

Es soll auch jeder Theil syn Vnderthanen, vnd Zugehörigen zu Bezalung vnd Vßrichtung grichtiger Schulden, so mit Brieffen, oder ander gnugsammer Khundtschafft bewyßen werden möcht, wyßen vnd halten sölicher Maaß, daß sich der oder die, denen sölichen instand benügen mögen. Wo aber die Schuldner nit so vermügentlich, söllend doch die Richter oder die Amptlüth desselben endts, nach Steit- vnd Landts-Recht, fürderlich vnd vnverzogenlich Recht laßen, vnd dan darby belyben.

Demnach aller vnd jeder besunderer kleinfügen Sachen, und Zusprüchen halb, sunder Persohnen soll der Anspräcker dem antwurter nachfolgen in sin gerucht, vnd da er gsaßen ist, da auch von beyden Theilen saßhafft mit allen richtern vnd Amptlüthen, ein gut endtlich und vßtragenlich Recht zu verfolgen lassen. Es were dan daß sämlichs mit Wyllen der Parthyen vnd Kundschafft zu erlangen oder anderen redlichen Vrsachen wegen verspeert vnd verlengt wurde, wo aber Jemand durch den Richter, oder Wyderparthy syn Recht gfaarlich verzogen, vnd verlangt wurde. Alsdann soll der durch den sölicher Verzug, vnd Geferdt gebrucht dem Klagenden syn darum erlitnen Kosten aberjagen. Nit destminder demnach von eüer Oberkeit, vnd ein endtlich vnd vßtragenlich Recht, Versehung beschähen, und ob diß alles nit bschehen mag, als dann der Anspracher syn Recht, mit Hilff seiner Herren vnd Oberen suchen vnd vor den zugsetzten, wie vorgelüteret ist.

Zum Dritten, so sollend auch beydertheilen Vnderthanen Geistlich vnd Wältlich Persohnen Kauffleüth vnd ander zu einander sicher jr Lyben vnd Güter, on alle Beschwärdt einicher nüwen Vffsätzen, wandlen vnd handlen, vnd insunders dwederer Theil den anderen oder syn Vnderthanen mit nüwen Zöllen, oder dergleichen Beschwerden beladen, auch dwädere Theil dem anderen verhefften, verbinten, oder arrestieren, dann vm gichtig Schulden, darby sollend auch alle Fräffel vnd Erbshäl, an den anderen, do sy geschehen, gerechtfertiget werden.

Zum Vierdten. Ob gemälter Hertzog, oder einicher Vnderthan mit jemand Spän, oder Stöß gewunnend, warum das wäre, daß die Wyderparthey synes Rechtens vff vns obgemelten Eidtgnoßen erbute, vnd aber syn Fürstlich Gnad, sich deßselben nit benügen, oder annemmen, gegen dem oder denen sollend wir obgenandten Eydtgnoßen, syn Fürstl. Gn. nützit zehelffen oder zu handlen schuldig syn.

Zum Fünfften, so ist vß Krafft und Bewahrung beyder Theilen Pündtnus, Vereinigung, sunderer Liebe vnd Fründtschafft geabgredt vnd beschlossen, ob sich aber über kurtz oder lang begäbe, daß jemand wer der wäre von Fürstlichen Herren oder Comiten dwäderen Theil mit Kriegen angryffen, syne Steit, Landlüth, Herrlichkeiten vnd Oberkeiten beschedigen beschwären; Alsdann soll der ander Theil dem alßo gnötiget, vnd begwaltiget, trülich behülffen syn. Nammlich wir der obgemält Hertzog von Saffoy, vnd vnßer nachkommenden, den obgeschribnen vnßeren guten Fründten vnd Pundtgnossen in vnserem eignen Kosten mit vj. M. woller rüster Pferde, oder meer, nach dem die naturffrye erfordert, vnd in vnßerem Vermögen sein möcht, und so veer wir die vnßeren Landen mit sölichen Kriegen, die nit möchten, nit beladen sind.

Hinwider vnd glicher Wyß, söllend wir Eydtgnoßen obgenant von Steiten vnd Landen, syner Fürstlichen Gnaden, vnd deren Nachkommen, so wir deß von jr ervordert, vnd auch mit eignen Kriegen nit beladen sind, Hilff thun, mit 6000. Fußknechten zu dern meersten, die syn Fürstl. Gnaden besolden, vnd jedem deß Monats sechs Francken geben zu soldt, vnd hiemit sollend beid Theil einanderen irs Lybs, vnd guten helffen zum besten, vnd treülichisten schützen und schirmen, vnd einanderen lassen in Krieg vnd sunst alle Spiß vnd Feilen Kauff ingon on alle Gefärdt.

Ob auch über die 6000. oder die Zal darunder, so obbemelter Hertzog zu Zyten erforderen wurde, etlich der vnseren hinlauffen wurdend, denen soll sein Fürstl. Gnad nit schuldig syn, dann was die mit gnedigen guten Wyllen gern thun

thun wölt, darby soll er vnßer Knecht so er die begeren nienen vff oder über meer bruchen, sunder allein seiner Steit vnd Hertzogthumbs, mit syner Zugehördt so er rüwigklich besitzt, Beschirmung vnd Enthaltung desselben zu dienen pflichtig sein. Glicher Wyß vnd hinwiderum sein Fürstl. Gnaden vns auch zu thun vnd zu helffen schuldig sein sol. Darby söllend wir Eidtgnossen obbemält die vnsere so wir seinen Fürstl. Gn. zu Hilff schickend mit Haubtlüthen vnderrichten, vnd an deren fürgesetzten nach Eren und altem Bruch versähen.

Damit nun soliche Pündtnus, vnd Einigung destbaß vnd staitlicher gehalten, vnd meer khünfftige Irrung vnd Spän zu verhüten, ist zwüschent vns beredt, daß hinfür dwäderer Theil vff den anderen nach dem Zschach vnd Nachtheil dhein frömbd vßlendig ansprächen an sich nemmen, erkauffen, oder deren beladen sölle. Sunder wider sölichs einanderen handthaben vnd behulffen syn. Auch dwäderer Theil deß anderen Hindersäßen und Vnderthanen in Schirm Burger-Rächt, oder Landträcht nemmen, Es sye dann daß der oder die mit jrem Lyb vnd Gut ziehen an die Ort vnd Endt, da sy solichs Schirms, Burgrechten, oder Länder-Rechten begertend.

Vnd deß zu Bewärung vnd Bestätigung solicher Fründtschafft, vnd Vereinigung, auch vß sunderen Gnaden, so wir der genannt Hertzog von Saffoy, zu den obbemelten vnßeren lieben Fründen, vnd Pündtsgnoßen der Eydtgnoßschafft habend, gelobend vnd versprechend wir inen fürhin järlich vnd jedes Jars insunders die wyl diß vnßer Vereinigung wäret, vßzurichten vnd zegäben jedem obgeschribnen Ort zweyhundert Rynischer Gulden, oder je drey dick Plaphart für ein Gulden in der Stait Bern järlichen vff den ersten Tag Septemb. on allen jren Kosten und Schaden zubezallen.

Es solle auch solich vnßere Vereinigung wären von dato diß Brieffs vnd in Krafften beston xxv. nach volgende Jahr, und damit auch in guter sicherer Gedechtnus aller Menschen beyder Theilen belybe, und inbilde, zu Zyten so das fügte meneklichem verläßen, vnd alßo zu halten verkündt werden.

Zuletst behaltend wir obgeschriebnen Theil vns hier in luter bevor. Nämlich wir obgenanter Hertzog von Saffoy, vnßeren heiligen Vater dem Bapst, den heiligen Stuhl zu Rom, vnßeren Herren den Römischen Keyßer, und das heilig Römisch Rych, auch alle die, mit denen wir hievor Pündtnus vnd Vereinigung habend.

Vnd aber wir von Steiten vnd Länderen der obgeschribnen Orten der Eidtgnoschafft, glicher Wyß, vnseren heiligen Vater den Bapst, das heilig Römisch Rych auch alle vnd yede, mit denen wir hievor Pündtnus, Einigung, Burgrecht, Land-Rächt, habend, vnd insunders wir die dry Steit Bern, Fryburg, und Solothurn behaltend vns vor vnßer die elteren Pündtnus, so wir mit dem genandten Herren Hertzogen vnd dem Hauß Saffoy habend, die selben mit allem Jnhalt, wellend wir vngeletzt, vnd by jren Krefften blyben lassen von disser gegenwirtigen Einigung ungeyrt vnd vngehynderet.

Diß alles so obgeschriben stadt gelobend Wir Carolus Hertzog zu Saffoy ꝛc. für vns vnd vnser Nachkummen, by vnßeren Fürstlichen Würden vnd Eren, vnd wir die Burgermeister, Schultheißen, Amman, Räth, Burger vnd Gemeinden, Nammlich von Zürich, Bern, Lutzern, Vrj Schwitz, Vnderwalden ob vnd nidt dem Kernwalt, Zug, mit syner Zugehördt, Glarus, Bassel, Fryburg, vnd Solothurn, vnd Schaffhaußen, by vnßeren guten Trüwen, stait vest vnd wahr zu halten, vnd derwider nit zethund nach schaffen gethan werden.

Vnd des alles zu wahrem Vrkund, so habend wir obgenanter Hertzog vnßer Fürstlich Sygel, vnd wir die obgenanten Ort der Eidtgnoschafft vnßer Steit vnd Länder Sygel, offentlich gehenckt an dieser Brieffen zween, deren jeder Theil einen hat. Vnd gäben zu Lutzern vff Frytag nach St. Bartholomeus Tag, des heyligen zwölff Boiten Tag, in dem Jar nach Christus vnsers Herren Gebürt gezalt fünffzehen hundert vnd zwölff Jahr.

III.

Tractat zwischen König Ludovico XIII. in Franckreich, und Hertzog Carolo Emanuele I. zu Savoyen, den freyen Durch-March derer Frantzösischen Trouppen, durch das Savoyische Gebiete betreffend, de Anno 1629.

1. DOMINVS Dux Sabaudiæ promittit daturum se Christianissimi Regis copiis per suos status transitum euntibus in Italiam, & redeuntibus; annonam justo pretio subministraturum, & bona fide procuraturum, ut annona Regiis impensis Casalim invehatur, pretio sibi soluto, juxta conventa cum Majestate sua.

2. Promittit se imposterum liberum ac tutum transitum præstiturum annonæ militari, aliisque rebus necessariis sumptibus in Montemferratum invehendis, nec non ei militum quantitati quam Majestas sua existimabit necessariam pro defensione Montisferrati casu quo invaderetur, vel timor esset invasionis.

3. Firmando pacto tradentur Regi Seguſia, & Caſtellum ſancti Franciſci Helvetico præſidio cuſtodiendum, & Sacramento ab eo, quam Rex præfecerit Duce ac milite præſtando de reſtituendis ipſi Sabaudo, Seguſia & Caſtello, poſtquam datam fidem exſolverit. His mediantibus procurabit Rex a Duce Mantuæ relaxari Duci Sabaudiæ Trinum cum aureis quindecim millibus annui redditus ejusdem naturæ & qualitatis, qua olim ipſi fuerant promiſſa duodecim millia. Cautum interim, ut dum promiſſa executioni tradentur, liceat Sabaudo ea, quam detinet Montisferrati parte tanquam re ſua uti, cujus poſſeſſione decedet Mantuano, poſtquam ipſi reſtituta fuerit Seguſia & Caſtellum Sancti Franciſci, quibus peractis Trinum cum prædicto obventu quindecim millium poſſidebit.

4. Item promittit Majeſtas ſua, nihil ſe molituram adverſus ſtatus Ducis Sabaudiæ & caſu quo ex parte Niceæ vel Sabaudiæ ejus exercitus aliquas Ducis arces occupaſſent, omnia in priſtinum reſtituturum, ſuosque exercitus e dictis locis educturum. Protectionem item ſuam promittit Rex pro defenſione Ducis Sabaudiæ, ejusque ditionum adverſus quoſcunque, quo odio hujus pacti bellum ipſi moverint, aut alio ſub prætextu in ejus præjudicium machinati fuerint.

5. Hoc pacto fortius firmando convenerunt Majeſtas ſua & Dn. Dux Sabaudiæ de fœdere ineundo una cum Principibus Italiæ, cujus fœderis leges arcana penes ipſos ſcheda exiſtente continentur.

Hosce articulos a Rege & Duce proxima die obſignatum iri promittunt Cardinalis Richelius pro Rege, Princeps Pedemontii pro Saubaudo. Obſignatum.

Dab. Seguſiæ A. 1629.

Armandus Cardinalis Victor Amadeus.
Richelius.

IV.

Käyſers Ferdinandi II. Lehen-Brieff, vermöge deßen Hertzog Victor Amadeus I. zu Savoyen, mit dem ihm von der Regenſpurgiſchen Commiſſion zuerkannten Antheile am Hertzogthum Montferrat beliehen worden, de Anno 1632.

FERDINANDVS ſecundus Divina favente clementia electus Romanorum Imperator ſemper Auguſtus &c. Ad perpetuam rei memoriam. Recognoſcimus & notum facimus tenore præſentium univerſis; Divinæ dono gratiæ in excelſo ſupremæ dignitatis humanæ faſtigio collocati, vel ipſa Auguſti appellatione nominis admonemur, hanc nobis præcipuam curam adeſſe debere, ut Imperium pulcherrimum majorum virtute partum, idemque ſaluberrimis legibus conſtitutum non tueamur modo ac conſervemus, ſed ea qua licet ratione auctius, atque ornatius ad poſteros transferamus. Horum igitur utrumque quidem cum haud alia nos neque compendioſiore via aſſequi poſſe intelligimus, quam ſubditos noſtros & ejusdem Imperii, cum a vi & violentia externorum defendendo, tum ipſismet inter ſe jus & juſtitiam adminiſtrando, ac demum, ſi qui ſe nobis & eidem ſacro Imperio Illuſtribus meritis præ ceteris commendatiores fecerint, in eosdem Auguſtæ dona munificentiæ non reſtricta manu effundendo. Hinc eſt, quod cum ſuperioribus annis bello ſuper ſucceſſione Ducatus Mantuæ & Montisferrati exorto, eoque poſtea Ratisbonæ per noſtros & Regis Franciæ Chriſtianiſſimi Plenipotentiarios ad hoc conſtitutos compoſito, vigore transactionis deſuper initæ ita convenerit, quod Serenisſimo Duci Sabaudiæ, Principi Pedemontium pro omnibus ſuis prætenſionibus, quas habere poſſet ſuper dicto Ducatu Montisferrati, aut aliis, ex eodem Ducatu Montisferrati Trinum & alia loca in dicto Ducatu ſita aſſignari debeant, quorum redditus annui, ſtabiles & antiqui ad ſummam octodecim millium ſcutorum aſcendant. Porro autem in vim dictæ Capitulationis vigore tractatuum ac conventionum ſimiliter inter noſtros & memorati Regis Franciæ Chriſtianiſſimi Commiſſarios ſubſecutarum, dicto Serenisſimo Sabaudiæ Duci ſequentia loca obvenerint & aſſignata, traditaque ſint, videlicet Tridinum &c.

Sequuntur nomina locorum.

Prout de his omnibus nobis per Inſtrumenta ipſa originalia & publice conſtat. Jam vero idem Serenisſimus Dux Victor Amadeus nobis per legatum & procuratorem ſuum Illuſtrem noſtrum & ſac. Imperii fidelem dilectum Hyacinthum de Simiana Marchionem Planitiarum humiliter ſupplicari fecerit, ut ſe de prædicta parte Montisferrati cum iisdem & univerſis Juribus, Regalibus, præeminentiis & prærogativis, quæ ad Serenisſimos Duces

Duces Sabaudiæ in ceteris eorum Ducatibus & principatibus ſpectans, videlicet in feudum nobile, gentile, avitum & paternum pro ſe & deſcendentibus, agnatisque ſuis transverſalibus in infinitum, & his omnibus deficientibus, pro fœminis ab iisdem reſpective deſcendentibus, ſimiliter in infinitum; ita tamen, quod fœminæ deſcendentes a præfato Serenisſimo Victore Amadeo ceteris fœminis præferantur, Itemque quod fœminæ ſemel vel pluries excluſæ perpetuo admitti valeant; adjecta etiam, ſi nobis placuiſſet, ceſſione omnium jurium & actionum, quæ nobis in dicta parte Montisferrati, ratione & occaſione cujuslibet præteritæ caducitatis, contraventionis & devolutionis poſſent competere, in favorem ejusdem Serenisſimi Ducis clementer inveſtire dignaremur. Et nos ſane grata memoria repetentes non ſolum quibus obſequiorum & devoti animi officiis anteceſſores ac præcipue majores noſtros Rom. Imperatores ac Reges anteceſſores & majores præfati Serenisſimi Ducis, Victoris Amadei inde potisſimum a Rudolpho I. glor. mem. noſtri ſanguinis Imperatore ad hæc uſque tempora coluerint ac obſervarint; verum recentiore etiam memoria recolentes, qua fidei & devotionis conſtantia nupero bello Italico uterque tam pater Serenisſimus videlicet Carolus Emanuel, quam filius Serenisſimus Victor Amadeus, partes noſtras amplexi, ſe ſuaque omnia extremis vitæ ac fortunæ periculis objicere, adeoque invicta animi fortitudine tot incumbentium exercituum onera, ille quidem ad extremum usque vitæ ſpiritum; hic vero ad finem usque belli illius ſuſtinere non dubitarint; Reputantes etiam, quod ipſe ſæpememoratus Serenisſimus Victor Amadeus a laudabili ejusmodi propoſito hactenus non modo nihil remiſerit, ſed in eo ſe nobis & dicto Sac. Imperio magis magisque quotidie probare ſtudeat; Indubitata etiam ſpe confiſi, eundem ab illa mente ne impoſterum quidem receſſurum, ſed ſe ipſum potius, ſuosque in hac parte ſuperaturum eſſe; In ejusmodi petitionem ipſius quatenus potuimus ac debuimus, libenter conſenſerimus, prout præſentium tenore conſentimus. Animo igitur deliberato, ſano procerum aliorumque noſtrorum & Sac. Imperii fidelium dilectorum accedente conſilio, ex certa ſcientia, auctoritateque noſtra Imperiali & de plenitudine poteſtatis Cæſareæ dictam partem, loca & terras Ducatus Montisferrati, videlicet Tridinum &c.

Sequitur repetitio locorum.

omniaque & ſingula ſupradicta feudalia a nobis & Sac. Imperio quovis modo dependentia cum univerſis ſuis Juribus, honoribus & conſuetudinibus, obſervantiis & pertinentiis, auctoritatibus, facultatibus & officiis, quemadmodum quidam Marchiones & Duces Montisferrati, ac nominatim Fridericus & Margarita conjuges primi Duces Montisferrati, nec non Franciſcus & Gulielmus fratres eorumque reſpective filius & Nepos Vincentius, & poſt hunc ſucceſsive ejusdem filii, Franciſcus, Ferdinandus & Vincentius illa poſſederunt & exercuerunt, idemque Serenisſimus Victor Amadeus modo poſſidet & exercet, & prout ad ipſum virtute & in vim dictæ Capitulationis Ratisbonenſis & ſubſecutorum tractatuum ac articulorum, ſeu quovis alio jure pertinuerunt ac pertinent, ſeu pertinere & ſpectare debent dicto Serenisſimo Victori Amadeo, recepto prius ab ante nominato legato & procuratore, vigore ſufficientis mandati procuratorii nobis in authentica forma exhibiti, debito fidelitatis juramento; pro ſe ipſo, & ſuis deſcendentibus & ſucceſſoribus maſculis legitimis, nec non & pro agnatis transverſalibus, eorumque deſcendentibus maſculis legitimis in Ducatu Sabaudiæ ſuccedentibus in infinitum, & illis quandocunque deficientibus pro fœminis ac iisdem reſpective deſcendentibus; Ita quod fœminæ ſemel vel pluries excluſæ etiam admitti valeant, ac inter has ipſas fœminas, ut fœminæ deſcendentes a primo inveſtito, ſæpedicto videlicet Serenisſimo Victore Amadeo, ceteris omnibus præferantur, (ſalva alias natura & proprietate feudi) in feudum nobile, antiquum, avitum & paternum, ſecundum formam veterum inveſtiturarum prænominatis quibusdam Marchionibus & Ducibus Montisferrati, ac nominatim dictis Friderico & Margaritæ primis Ducibus Montisferrati conjugibus, eorumque filiis Franciſco & Gulielmo, horumque reſpective filio & nepoti Vincentio, ac tandem poſt hujus obitum, ejusdem filiis Franciſco, Ferdinando & Vincentio ultimo ejus lineæ defuncto conceſſarum, quarum tenores, prout prædictis Marchionibus & Ducibus Montisferrati a Divis Cæſaribus anteceſſoribus noſtris, præſertim a Carolo IV. Wenceslao, Sigismundo, Alberto, Friderico III. Maximiliano I. Carolo V. Ferdinando I. Maximiliano II. Rudolpho II. & Matthia Imperatoribus, nec non nobis ipſis conceſſæ & confirmatæ ſunt, hic pro expreſſis haberi volumus: aſſignavimus ac de iisdem præfatum Serenisſimum Victorem Amadeum, memoratis autoritate, conſilio, ſcientia & poteſtate inveſtivimus ac inveſtimus; Cedentes etiam eidem omnia jura & actiones quæ nobis vel Sac. Rom. Imperio in dicta parte Montisferrati ratione & occaſione cujuslibet præteritæ caducitatis, contraventionis ac devolutionis competere poſſent; Itemque eidem Serenisſimo Duci omnia, & ſingula Jura, privilegia, immunitates & gratias, quæ ad eundem, ratione dictæ partis Montisferrati ſpectare poſſint, confirmantes, ipſumque Sereniſſimum Ducem, heredesque & ſucceſſores ipſius in dicta parte Montisferrati, nec non & loca, terrasque ſupradictas omnes in noſtram & Sac. Imperii protectionem, tuitionem & defenſionem ſingularem aſſumentes, ut iisdem noſtra & Sac. Imperii protectione, tuitione & defenſione potiantur & gaudeant, quibus alii noſtri & Sac. Imperii Principes gaudent & potiuntur; noſtris tamen & ejusdem Sac. Rom. Imperii ſuperioritate & juribus, nec non aliorum quorumcunque juribus ſemper ſalvis & illæſis.

Nulli ergo omnino hominum liceat hanc noſtram Inveſtituræ, Confirmationis, tuitionis protectionis & Decreti paginam infringere vel auſu temerario eidem quoquo modo contravenire; ſi quis autem hoc attentare præſumpſerit, noſtram & Imperii Sac. indignationem graviſſimam & pœnam quadringentarum marcharum auri puri toties, quoties contrafactum fuerit, irremiſibiliter incurſurum ſe noverit, quarum dimidiam Imperiali fiſco noſtro, reliquam vero partem injuriam paſſi vel paſſorum uſibus applicandam decernimus, harum teſtimonio literarum manu noſtra ſubſcriptarum & ſigilli noſtri Cæſarei appenſione munitarum, quæ dabantur in Civitate noſtra Viennæ die 17. Auguſti 1632.

V.

V.

Käyſers Joſephi Lehen-Brieff, Hertzog Victori Amadeo II. zu Savoyen über das Hertzogthum Montferrat ertheilet, de Anno 1708.

JOSEPHVS primus Divina favente Clementia electus Romanorum Imperator ſemper Auguſtus &c.

Notiſſima omnibus, quæ ſuo ſuorumque ſtatuum periculo, feliciter quidem, ſed non ſine maximo ſubditorum, & rerum ſuarum diſpendio fideliter hactenus & conſtanter pro ſua non modo, ſed totius Imperii & Domus noſtræ Auſtriacæ cauſa ſuſtinuit diſcrimina, Sereniſſimus Princeps Victor Amadeus II. Dux Sabaudiæ & Imperii noſtri in Italia Vicarius perpetuus, Conſanguineus & Princeps noſter chariſſimus, & quæ, toto hujus belli tempore, ad propulſandum de ſua ditione, & in Italiam irruentem hoſtem, eumque ulterius non ſolum a Mediolanenſi & Montisferratenſi Ducatibus, ſed a tota, quam fere occupaverat, Lombardia expellendum tam præclare geſſit; Eam jure merito exigunt conditionem, ut, quæ illum nobis uberrime præſtitiſſe patet, ea nos etiam in ipſum libentiſſime refundere certemus. Sciant itaque omnes & ſinguli præſentes Literas inſpecturi, quod cum divi Leopoldi Parentis noſtri Auguſtiſſimi Cæſarea Majeſtas ad proſequendum meliori ſucceſſu bellum, quod graviſſimis de cauſis orbi univerſo affatim perſpectis poſt obitum Sereniſſimi quondam, & Potentiſſimi Hiſpaniarum Regis Caroli II. pientiſſimæ Memoriæ adverſus Domum Burbonicam ſuſcipere coacta fuit, prædictum Sereniſſimum Sabaudiæ Ducem ad jungenda ſecum arma efficacibus motivis & ea potiſſimum ratione invitaſſet, ut proprium ſucceſſionis jus in Monarchiam Hiſpanicam juxta ordinem teſtamenti Philippi IV. Regis Hiſpaniarum glor. mem. diu hæſit ſuſpenſa, tandem tum ob illam, tum ob alias juſtiſſimas rationes & potiſſimum etiam, ut validiſſimam S. Cæſ. Majeſtatis protectionem expeteret, adverſus improviſam atque inauditam violentiam, qua Galliarum Rex contra gentium Jura & bonam fidem ejus cohortes, pro Gallia, Hiſpaniaque in Italia militante dearmari & captivas attineri, imo magnam optimamque Italici Exercitus ſui partem Pedemontium verſus movere juſſerat, ut ejusdem Sereniſſimi Principis Provincias invaderet, eumque penitus opprimeret, non obſtante nexu ſibi cum Domo Burbonica intercedente & ditionum ſuarum ab omni communicatione Imperiali longe remotarum periculoſo ſitu, invitationem illam acceptaſſet, inter eandem Sac. Cæſ. Maj. & dicti Seren. Ducis Dilectionem ſub octava Novembris anno 1703. arctius fœdus initum fuerit, quo præter alia conventum legitur, quod altiſſime memorata Sacra Cæſ. Majeſtas conſideratis ingentibus periculis & inevitabilibus damnis, quibus idem Sabaudiæ Dux ſe ipſum ſuasque ditiones exponeret, uti ex rationibus neceſſitatis publicæ & majoris emolumenti ex illius ad fœdus acceſſione in Sac. Romanum Imper. & cauſam communem redundaturi, ex abſoluta & plena poteſtate Cæſarea, ex ſupra dictis cauſis, habito etiam reſpectu ad fortes prætenſiones Sabaudiæ Domus, cedat & transferat in eundem, ejusque deſcendentes & ſucceſſores illam Ducatus Montisferratenſis partem, de qua Duces Mantuæ inveſtiti fuere, quam & Ferdin. Carolus de Gonzaga, ob notorium feloniæ, & læſæ Majeſtatis crimen amiſit, cum omnibus & ſingulis urbibus, Caſtellis, Pagis, Terris & locis eo pertinentibus, vel inde dependentibus, cum omni proprietate, Dominio & Jurisdictione, regalibus, redditibus ac demum omnibus quibuscumque Juribus & rationibus eo pertinentibus, vel inde dependentibus, ſine ulla exceptione ſub Imperatoribus, & Sacro Romano Imperio in perpetuum, prout ea Duces Mantuæ hactenus tenuerunt & poſſederunt, aut tenere & poſſidere voluiſſent, titulo feudi Maſculini tenenda & poſſidenda, quodque altiſſime memorata S. Cæſ. Majeſt. teneatur dare ſuæ Dilectioni actualem & plenam poſſeſſionem, integramque proprietatem eorundem locorum, quatenus ſucceſſive occupabuntur, & dictum Ducem Sabaudiæ, de illa quoque parte Montisferrati, quæ antea ab eo poſſeſſa eſt, juxta formam & tenorem inveſtituræ jam ab Auguſtiſſimo Imper. Ferdinando II. glor. mem. ſub die 13. Aug. anno 1632. conceſſæ inveſtire.

Qua propter propulſato jam ſua quoque virtute hoſte, & toto nunc legitime occupato Montisferrati Ducatu, nos præfati Seren. Ducis Dilectio decenter rogaverit, ut ſe & ſucceſſores ſuos ut infra de prædicto Montisferrati Ducatu infeudare & inveſtire dignaremur pro ea ſcilicet parte, de qua Duces Mantuæ inveſtiti fuere & hactenus poſſederunt, ſeu poſſidere potuerunt, his modis & forma, quibus in prædicto tractatu conventum extitit, & pro ea altera prædicti Ducatus parte, quam præfatus Sereniſſ. Dux & ejus prædeceſſores, tenuerunt & tenent virtute Pacis Weſtphalicæ Tractatum Cheracenſem confirmantis his modo & forma, quibus ab invictiſſimo Abavo noſtro recolendæ mem. Ferdinando II. Sereniſſimus Victor Amadeus I. glor. mem. avus ejusdem Ducis inveſtitus fuerat, ſub Anno 1632.

Nos igitur grata mente recolentes glorioſa ſuæ Dilectionis merita, inconcuſſam ejus fidem, devotionem & conſtantiam, quam in propulſandis hoſtium inſultibus, & exantlatis graviſſimis periculis & laboribus, maxima cum Provinciarum ſuarum ruina, durante hoc fœdere fortiſſime laudabiliſſimeque comprobavit, quantoque ſtudio, & periculo totius Italiæ libertatem Imperii & Auſtriacæ domus jura ab irruente communi hoſte, ut notiſſimum eſt, vindicare certaverit, certoque ſcientes, Dilectionem ſuam eidem fœderi inſeparabiliter adhæſuram, ejusque rationes ſemper pari ut hactenus fervore ac animis usque ad conſummationem hujus belli adjuturam, neque ulla ratione a fidelitate nobis & Imperio, pro prædictis debita receſſuram, demiſſæ huic petitioni clementer duximus annuendum. Et proinde ex certa ſcientia, animo bene deliberato, ſano maturoque accedente conſilio, ac Romani Imperii Principum Electorum conſenſu, deque Cæſ. Majeſtatis plenitudine noſtro, & noſtrorum in Imperio ſucceſſorum nomine, in executionem Tractatus, & fœderis, ut ſupra, initi, juxtaque mentem ejusdem articuli Decimi noni ſuper eodem Ducatu, prædictum Sereniſſimum Ducem Victorem Amadeum pro ſe, ſuisque filiis deſcendentibus & ſucceſſoribus maſculis legitimis, ex legitimo matrimonio procreatis in infinitum, nec non pro omnibus Principibus Domus Sabaudiæ & eorum deſcendentibus maſculis legitimis ut ſupra, juxta ordinem primogenituræ ſibi in regimine ſuccedentibus infeudavimus atque inveſtivimus, quemadmodum tenore præſentium infeudamus, atque inveſtimus de toto prædicto Ducatu Montisferrati, pro ea ſcilicet parte, de qua Duces Mantuæ inveſtiti fuerunt, & hactenus tenuerunt & poſſederunt, ſeu tenere ac poſſidere voluerunt cum omnibus & ſingulis urbibus, Caſtellis, Pagis, terris & locis eo pertinentibus, cum omni proprietate, Dominio, Jurisdictione, Regalibus, redditibus, nominationibus, præſentationibus, juribus Patronatuum quorumcunque ac demum omnibus quibuscunque juribus & rationibus in eodem Ducatu pertinentibus vel inde dependentibus, ſine ulla exceptione, ita ut Dilectio ſua, & poſt eam deſcendentes ejus maſculi legitimi, & qui poſt hos ex Sabaudiæ Domus Principibus in Regimine Ducatus Sabaudiæ & Principatus Pedemontii ſecundum ordinem Primogenituræ in linea maſculina legitime ſuccedent, illa cum omni & quacunque proprietate, Dominio ac Jurisdictione, ſub Imperatoribus & Imperio Romano tenere & poſſidere poſſint & debeant, quibus illa Duces Mantuæ hactenus tenuerunt ac poſſederunt, ſeu tenere ac poſſidere valuerunt, iis omnibus modis, conceſſionibus ac privilegiis, quibus prædicti Duces Mantuæ inveſtiti fuerunt, a Prædeceſſoribus noſtris & ſignanter a Carolo Quinto, ſub 30. Decembris anno 1532. quam quidem conceſſionem cum omnibus in eadem relatis & contentis volumus haberi pro expreſſa, eodem modo & forma, ac ſi de verbo ad verbum hic foret exemplata, cum ea duntaxat differentia, quæ in tractatu fœderis cum Dilectione, ut ſupra, initi articulo octavo expreſſa eſt, & quod hæc conceſſio & infeudatio in hac Ducatus parte tantum ad lineam maſculinam dicti Sereniſſimi Ducis & Principum maſculorum legitimorum Domus ejus reſtricta ſit, in reliquis vero omnino & integre, prout in prædictis conceſſionibus & Inveſtituris, per Duces Mantuæ reportatis latius continetur, cedentes etiam eisdem omnia jura & actiones, quæ nobis vel Sacro Romano Imperio in dicta parte Montisferrati ratione & occaſione cujuslibet caducitatis, devolutionis, contraventionis, confiſcationis, Banni Imperialis, & alio quovis modo, forma & titulo competunt, competere poſſent & poterunt, nihil excepto, pro alia vero & reſidua dicti Ducatus Montisferrati parte, ea ſcilicet, quam dictus Dux Sabaudiæ, ejusque Prædeceſſores virtute Tractatus Cheracenſis, pace Weſtphalica confirmati tenent, & hactenus tenuerunt ſeu tenere voluerunt, eundem Sereniſſimum ejusque Succeſſores maſculos ac fœminas ac transverſales ita denuo inveſtimus, ac inveſtitos eſſe volumus, ut his modo & forma & tenore poſſideant, & inveſtiti cenſeantur, prout Victor Amadeus primus ejusdem Ducis Avus a recol. memoriæ Ferdinando Secundo, Abavo noſtro inveſtitus fuit, ſub decima ſeptima Auguſti Anno 1632. cum omnibus urbibus, terris, locis, omnique jure ac proprietate ac omnibus quibuscunque, & prout latius in dicta Inveſtitura continetur, nihilque nobis in toto prædicto Ducatu & locis in ſingulis ſuper enarratis inveſtituris, ſeu aliis in eisdem relatis ſpecifice vel generaliter expreſis penitus retinentes præter altam ſuperioritatem, quam nobis & noſtris in Imperio Succeſſoribus reſervamus, cum ſubjectionis, fidelitatis & homagii juramento, quod nobis in animam ejusdem Sabaudiæ Ducis, Ablegatus Extraordinarius Illuſtris & Magnificus noſter Sacrique Imperii fidelis dilectus, Franciſcus Victorius Comes Tarinus, Imperialis de Coſſambra, & Adamus Ignatius nobilis ab Heuniſch, Conſilii noſtri Imperialis Aulici Agens, pleno ad hoc & ſufficienti mandato nobis in authentica & fide digna forma exhibito inſtructi præſtiterunt, & ejus Succeſſores nobis & Succeſſoribus noſtris Romanorum Imperatoribus legitime intrantibus, quoties caſus poſt ſaverit, præſtare debebunt, mandantes propterea & expreſſe injungentes omnibus & ſingulis Epiſcopis, Marchionibus, Comitibus, Baronibus, Nobilibus, Clientibus, Vaſallis, Officialibus & Miniſtris, cæterisque ſupradictorum locorum ſubditis, & aliis noſtris, & Sacri Imperii fidelibus cujuscunque præeminentiæ, dignitatis, ſtatus, gradus, ordinis aut conditionis exiſtant, tam præſentibus quam futuris, ut præfatum Sereniſſimum Ducem Sabaudiæ, & ejus veluti ante dictum Succeſſores tanquam ſuos veros ordinarios & legitimos Principes & Dominos recipiant & agnoſcant, eisque conſuetum homagium & fidelitatem præſtent & faciant, quæ fideles Vaſalli, Officiales & ſubditi ſuis naturalibus, veris & legitimis Principibus ac Dominis facere ac præſtare tenentur de Jure, conſuetudine vel privilegio ſpeciali.

Mandamus præterea univerſis & ſingulis

Archiepiſcopis, Epiſcopis, Ducibus & aliis Principibus Eccleſiaſticis & Secularibus Sacri Romani Imperii, nec non quibuscunque aliis Prælatis, Ducibus, Marchionibus, Comitibus, Baronibus, Nobilibus, Clientibus, Militibus, Capitaneis, Præfectis, Gubernatoribus, Poteſtatibus, Magiſtratibus, Conſulibus, Judicibus, Civibus, Communitatibus quarumcunque civitatum ac locorum & denique omnibus aliis noſtris & Sacri Romani Imperii ſubditis & fidelibus dilectis, cujuscunque ſtatus & conditionis fuerint, præſentibus & futuris, tam Italiæ quam Germaniæ, aut alterius cujuscunque de Sacro Romano Imperio dependentis Provinciæ, ne ipſum Sabaudiæ Ducem ejusque Succeſſores, ut ſupra, in memorata noſtra Ceſſione & Inveſtitura prædictorum locorum ullo modo perturbent, moleſtent aut gravent, ſed illis omnibus & ſingulis libere & pacifice uti, frui, potiri & gaudere ſinant, & contraria ne faciant nec fieri procurent aut permittant directe vel indirecte, quovis quæſito colore aut prætextu, quatenus noſtram & Sacri Romani Imperii indignationem & prætorea mulctam Mille Marcarum auri puri maluerint evitare, quam quilibet contra faciens, toties quoties contrafactum fuerit, ultra pœnas prædictas ipſo facto ſe noverit irremiſſibiliter incurriſſe, quorum ſemiſſem Imperiali Fiſco ſeu ærario noſtro, alterum vero ſemiſſem parti læſæ decernimus applicandum. Harum Litterarum Teſtimonio ſubſcriptarum & Sigilli noſtri Cæſareo appenſione munitarum. Quæ dabantur in Civitate noſtra Viennæ die 7. Julii Anno Domini Milleſimo ſeptingenteſimo octavo, Regnorum noſtrorum, Romani Decimo nono, Hungarici vigeſimo primo, Bohemici vero quarto.

JOSEPHVS.

Vt. Fried. Car. Comes de Schönborn.

Ad Mandatum Sacræ Cæſareæ Majeſtatis proprium

Lutzo Dollberg, mppria.

****

SVPPLEMENTA Zum Fürſtlichen Hauſe Anhalt.

VI.

Lehen-Brieff derer Fürſten zu Anhalt/ über die Burg und Stadt Roßlau/ vom Stifft Qvedlinburg ertheilet Anno 1685.

VOn GOTTES Gnaden wir Anna Dorothea Hertzogin zu Sachſen/ Jülich/ Cleve und Berg/ Landgräffin zu Thüringen/ Marggräffin zu Meiſſen/ des Käyſerlichen freyen weltlichen Stiffts Qvedlinburg Abtißin/ Gefürſtete Gräffin zu Henneberg/ Gräffin zu der Marck und Ravensberg/ Frau zu Ravenſtein ꝛc. vor uns und unſere nachkommende Abtißinen/ hiemit öffentlich bekennen/ daß wir recht und redlichen beliehen haben/ und nochmahls hiemit beleihen/ den Durchlauchtigen Fürſten/ unſern freundlich vielgeliebten Vettern/ Herrn Carol Wilhelmen/ Fürſten zu Anhalt/ Grafen zu Aſcanien/ Herrn zu Zerbſt/ Bernburg/ Jever und Kniephauſſen/ uud Dero Lbd. männliche Leibes-Lehens-Erben/ und wenn deren keine mehr verhanden/ den Durchlauchtigen Fürſten/ Herrn Anthon Günthern ꝛc. und deſſen männliche Leibes-Lehens-Erben/ und ſo auch deren niemand mehr am Leben/ den Durchlauchtigen Fürſten Herrn Johann Adolphen/ und deſſen männliche Leibes-Lehens-Erben/ und ſo auch dieſe alle verfallen/ den Durchl. Fürſten/ Hn. Johann Ludwigen und deſſen männl. Leibes-Lehens-Erben/ allerſeits Fürſten zu Anhalt/ und da deren nicht mehr/ daß auch die Durchl. Fürſten/ Hn. Johann Georgen/ Herrn Victor Amadeum, Hn. Wilhelmen und Herrn Emanuel Leyprechten/ unſere freundlich vielgeliebte Vettern/ alle Fürſten zu Anhalt ꝛc. und Dero Lbd. männliche Leibes-Lehens-

Lehens-Erben/ ſampt und ſonders/ mit der Burg Roßlau und der Stadt daſelbſt/ nebſt ihren Ein- und Zubehörungen/ Freyheiten und Gerechtigkeiten/ darzu beleihen wir hochgedachte Fürſten zu Anhalt/ und deren allerſeits männliche Leibes-Lehens-Erben/ mit allen andern Güthern/ die ihre Eltern die Fürſte zu Anhalt ꝛc. hochlöbl. Gedächtnüß von unſern Vorfahren und Stifft von Rechts wegen zu Lehen gehabt/ und zur Lehen haben ſollen/ ausgeſchloſſen/ was ſie von dem Reich/ und was darin gehöret/ zu Lehn haben. Und wir obgenandte Abtißin wollen/ obgemelter Lehn halber/ hochgedachter Fürſten zu Anhalt ꝛc. ihre bekentliche Lehens-Frau ſeyn/ gegen jedermänniglichen/ ſo offte es von nöthen ſeyn wird/ und wir hierum gebührlicher Weiſe erſuchet werden/ dagegen ſie ſich von ſolchen Lehen mit Empfahung derſelben und ſonſten/ wie Ihre Lbd. nechſte Vorfahren/ die Fürſten zu Anhalt ꝛc. Chriſtmilder Gedächtnüß gethan/ und ſich desfals gebühret/ verhalten/ den Lehenen/ auch ſo offte die zu Falle kommen/ gebührliche Folge leiſten ſollen/ getreulich und ohne Gefehrde.

Deſſen zu Uhrkund haben wir unſer Abtey-Inſiegel wiſſentlich an dieſen Brieff hangen laſſen/ geſchehen in unſerm Stifft Qvedlinburg/ am 18. Martii, Anno Ein Tauſend ſechs hundert fünff und achtzig.

VII.

Lehn-Brieff der Fürſten zu Anhalt ꝛc. über die Burg und Gerichte zu Hoym/ vom Stifft Qvedlinburg ertheilet/ Anno 1685.

VOn GOTTes Gnaden wir Anna Dorothea/ Hertzogin zu Sachſen/ Jülich/ Cleve und Berg/ Landgräffin in Thüringen/ Marggräffin zu Meiſſen/ des Käyſerl. freyen weltlichen Stiffts Qvedlinburg Abtißin/ Geſürſtete Gräfin zu Henneberg/ Gräfin zu der Marck und Ravensberg/ Frau zu Ravenſtein ꝛc. vor uns und unſere nachkommende Abtiſſin/ hiemit öffentlich bekennen/ daß wir recht und redlichen beliehen haben/ und nochmahls hiemit beleihen/ den Durchleuchtigen Fürſten/ Herrn Victorem Amadeum, Fürſten zu Anhalt/ Graffen zu Aſcanien/ Herrn zu Bernburg und Zerbſt ꝛc. unſern freundlich geliebten Herrn Vettern/ und Ihrer Lbd. männliche Leibes Lehens-Erben/ und wenn die nicht mehr ſeyn werden/ alsdann den auch Durchleuchtigſten Fürſten/ Herrn Willhelmen/ Fürſten zu Anhalt/ Graffen zu Aſcanien/ Herrn zu Bernburg und Zerbſt/ unſern auch freundlich geliebten Herrn Vettern und Sr. Lbd. männliche Leibes-Lehens-Erben/ und wenn die nicht mehr ſeyn werden/ alsdann die auch Durchleuchtige Fürſten/ Herrn Johann Georgen/ Herrn Carol Wilhelmen/ Herrn Anthon Günthern/ Herrn Johann Adolphen/ Herrn Johann Ludwigen/ und Herrn Emanuel Lebrechten/ alle Gebrüdere und Vettere/ Fürſten zu Anhalt ꝛc. unſere auch freundlich geliebte Herrn Vettern/ und deroſelben Liebden männliche Leibes-Lehens-Erben/ mit der Burg und Gerichte zu Hoym/ und allen ihren Zubehorungen/ Freyheiten und Gerechtigkeiten/ darzu beleihen wir hochgedachte Fürſten/ und dero männliche Leibes-Lehens-Erben/ mit allen andern Güthern/ die ihre Eltern/ die Fürſten zu Anhalt/ hochlöblicher Gedächtnüß von unſern Vorfahren und Stifft von Rechts wegen zur Lehn gehabt/ und zur Lehn haben ſollen/ ausgeſchloſſen/ was ſie von dem Reiche und ſo darinn gehörig zur Lehn haben. Und wir obgenannte Abtißin/ wollen obgedachter Lehn halber/ hochgemeldter Fürſten zu Anhalt ꝛc. ihre bekentliche Lehens-Frau ſeyn/ gegen jedermänniglichen/ ſo offt es von nöthen ſeyn wird/ und wir hierumb gebührlicher Weiſe erſuchet werden/ dargegen ſie von ſolcher Lehen mit Empfahung derſelben und ſonſten/ wie Ihre Lbd. nechſte Vorfahren/ die Fürſten von Anhalt ꝛc. Chriſtmilder Gedächtnüß gethan/ und ſich dießfalls gebühret/ verhalten/ den Lehenen auch/ ſo offte die zu Falle kommen/ gebüerliche Folge leiſten ſollen. Treulich und ohne Gefehrde. Deſſen zu Uhrkund haben wir unſer Abtey groß Inſiegel wiſſentlich an dieſen Brief hengen laſſen. Geſchehen in unſerm Stifft Qvedlinburg den zwantzigſten Martii Anno Chriſti Ein tauſend ſechs hunderts fünf und achtzig ꝛc.

VIII.

Geſambt-Brieff der Fürſten zu Anhalt/ vom Stifft Qvedlinburg ertheilet/ über die Burg und Stadt Roßlaw/ de Anno 1685.

VOn GOttes Gnaden wir Anna Dorothea/ Hertzogin zu Sachſen/ Jülich/ Cleve und Berg/ Landtgräffin in Thüringen/ Marggräffin zu Meiſſen/ des Käyſerl. freyen weltlichen Stiffts Qvedlinburg Abtißin/ geſürſtete Gräffin zu Henneberg/ Gräffin zu der Marck und Ravensberg/ Frau zu Ravenſtein ꝛc. Krafft dieſes bekennen/ daß uf des Durch-

leuchtigen Fürsten, Herrn Victoris Amadei, Fürsten zu Anhalt, Graffen zu Ascanien, Herrn zu Bernburg und Zerbst ꝛc. unsers freundlich geliebten Herrn Vetters, vor sich, und wegen der auch Durchleuchtigen Fürsten, Herrn Wilhelmen, Herrn Johann Georgen, Herrn Anthon Günthern, Herrn Johann Adolphen, Herrn Johann Ludwigen, und Herrn Emanuel Lebrechten, allerseits Fürsten zu Anhalt ꝛc. unserer auch freundlich geliebten Herrn Vettern gethane gebührende Lehensmuthung, wir Ihrer Liebden ingesambt an der Burg Roßlaw und Stadt daselbst, sambt ihren Ein- und Zubehörungen, Freyheiten und Gerechtigkeiten, welche von uns und unserm Stifft der auch Durchleuchtige Fürst, Herr Carol Wilhelm, Fürst zu Anhalt ꝛc. unser freundlich geliebter Herr Vetter, zur Lehn tragen thut, inhalts der Lehen-Briefe, die gesambte Handt, in bester Form Rechtens bekennet und geliehen, Und in Uhrkund diese Recognition unter unserer eigenhändiger Subscription und aufgedrucktem Fürstlichem Cantzeley-Secret haben ausantworten lassen. Geschehen in unserm Stifft Qvedlinburg, den 20ten Martii Anno 1685.

IX.

Lehn-Brieff des Fürsten zu Anhalt-Bernburg, über die vom Herrn von Hoym ꝛc. zu Hoym Anno 1677. erkauffte Lehn-Güter, vom Stifft Qvedlinburg ertheilt, de Anno 1685.

VOn GOTTes Gnaden wir Anna Dorothea, Hertzogin zu Sachsen, Jülich, Cleve und Berg, Landtgräffin in Thüringen, Marggräffin zu Meissen, des Käyserlichen freyen weltlichen Stiffts Qvedlinburg Abtissin, gefürstete Gräffin zu Henneberg, Gräffin zu der Marck und Ravensberg, Frau zu Ravenstein ꝛc. vor uns und unsere Nachkommen, hiemit öffentlich bekennen, daß wir recht und redlichen beliehen haben, und nochmahls hiemit beleihen, den Durchleuchtigen Fürsten, Herrn Victorem Amadeum, Fürsten zu Anhalt, Graffen zu Ascanien, Herrn zu Bernburg und Zerbst ꝛc. unsern freundlich geliebten Herrn Vettern, und Ihrer Lbd. männliche Leibes-Lehens-Erben, und wenn die nicht mehr seyn werden, alsdann den Durchleuchtigen Fürsten, Herrn Wilhelmen, Fürsten zu Anhalt, Graffen zu Ascanien, Herrn zu Bernburg und Zerbst, unsern auch freundlich geliebten Herrn Vettern, und Sr. Lbd. männliche Leibes-Lehens-Erben, mit nachbewanten Güthern zu Hoym, wie die zum Theil die von Bentzingeroda, nechst ihnen die von Thal, und nach diesen die von Hoym ꝛc. zu Hoym vor alters von unserm Stifft zu Lehen gehabt; Als, einen freyen Hoff zu Hoym, 6. Husen Landes daselbst, Jt. 5. Husen Landes daselbst, Jt. 7. Husen Landes Zehent-frey in alle Felde zu Hoym, 30. Morgen Wiesewachs in dem Felde und Flur zu Hoym, einen freyen Hoff zu Hoym in der Stuben-Strasse, sambt einen freyen Schaaff-Trifft und ihren Zubehörungen, einer halben Husen Landes und drey Morgen groß zu kleinen Hoym gelegen, vier Morgen grosses am Hange, ist zu Acker gemachet und Zehent-frey, zwey Morgen groß an der kleinen Horst gelegen, einen Morgen groß an der Lacke gelegen, eine Wiese am Ellerbache gelegen, Henrich Stammern abgekauffet, vier Morgen groß zu kleinen Hoym, die Cärd Düring etwa vorhin zu Afftersehen gehabt, mit allen ihren Nutzungen und Gerechtigkeit, welche Güther hochgedachte Sr. Herrn Fürst Victoris Amadei Lbd. mit unserer Vorfahrin am Stifft, als Lehns-Fürstin, Vorwissen und Consens im Jahr 1677. den 25. Septembris von Herrn Ludwig Gebharden von Hoym ꝛc. Churfürstl. Sächs. Cammer-Rath und Ober-Steur-Einnehmern ꝛc. erkauffet, dieselben Güther sollen und mögen erst hochermelte Sr. Lbd. und Mitbelehnte, wie der männlichen Güther Recht, Weise und Gewohnheit ist, besitzen, innehaben, geniessen und gebrauchen, dargegen aber sollen sie unsere getreue Lehen-Leute seyn, und so offt es noth thut und die Lehen zu Falle kommen, sothane Güther von uns und unsern Nachfolgerinnen am Stifft in unserer oder deroselben Gegenwart, im Fürstl. Zimmer, vermittels auf vorher abgelesene Lehens-Pflicht, jedoch ohne Nachsprechen, gethanen Handschlags durch einen abgeordneten Rath, oder sonsten einen von Adel, jedesmahl zu Lehen nehmen und empfahen, und uns und unsern Nachfolgerinnen am Stifft, dargegen einen Revers, darinnen sie die Lehens-Empfahung jederzeit bekennen, wie itzo geschehen, geben und zustellen lassen. Und wir wollen hinwieder Sr. Lbd. bekentliche Lehens-Frau und Gewehr seyn, so offt es noth, und sie solches von uns heischen, auch wir von Rechts wegen darzu gehalten. Wir vor uns und unsere Nachfolgerin, Abtißinne zu Qvedlinburg, wollen auch Sr. Lbd. und deroselben männliche Leibes-Lehens-Erben, wie auch Mitbelehnte, solcher Lehn wegen mit Abforderung sonderlicher Ritter-Dienste oder Verdienungen, nicht beschweren, inmassen wir sie, so lange deroselben und der Mitbelehnten männlicher Stam̃ wehret,

wehret, und nicht furder, welches auch wegen der itzo beschehenen Beleihungs Art, Ort und Stelle, nur ten biß dahin zuverstehen, derselben hiemit aus erheblichen Ursachen erlassen und befreyen, getreulich und sonder Gefehrde. Dessen zu Uhrkund haben wir unser Abtey groß Insiegel wissentlich an diesen Brieff hengen lassen. Der gegeben in unserm Stifft Qvedlinburg am 20ten Martii, Anno Ein tausend sechs hundert fünf und achtzig.

****

SVPPLEMENTA
Zum Fürstl. Hause Nassau.

X.

Fürst Johann Wilhelms Frisonis zu Nassau-Oranien, abermahlige Vorstellung und Protestation, Sessionem & Votum wegen der Grafschafft Mörß betreffend, de Anno 1710.

ES ist sowohl denen Herrn Directorial- als andern dieses Niederrheinischen Westphälischen Crayßes hohen Fürsten und Ständen, oder denen vortrefflichen Herrn Räthen, Bottschafften und Gesandten vor- und mehrmahlen vorgestellet: welcher Maassen die Grafschafft Mörß, von weiland Herrn Mauritz, Printzen von Orange und Nassau, als primo adquirente, zu dem Fürstl. Hauß Nassau gekommen, der zwar solche seinem Brudern, Herrn Friedrich Heinrichen, Printzen von Oranien und Nassau, als seinem instituirten Erben, und Sr. Hoheit männlichen Descendenten, aber nicht anderst, als cum onere & conditione fideicommissi, und zwar dergestallt hinterlassen, daß nach Ausgang sothaner männlichen Descendenten, wie solcher durch höchstseeligstes Ableben weyland Seiner Maj. König Williams von Groß-Britannien, Printzen von Oranien und Nassau ꝛc. erfolget, dieselbige, gleich alle übrige Dero Landen und Verlassenschafft, auff weyland Herrn Graff Ernst Casimir zu Nassau Excell. und dessen männliche Descendenten, so nunmehro seine Hoheit, Fürst Johann Wilhelm Friso, Printz von Oranien und Nassau Erb-Stadthalter und Capitain General von Frießland, Stadthalter und Capitain General von Gröningen und Ommelanden, General von der Infanterie der Vereinigten Niederlanden ꝛc. einig und allein seynd; und nach sothaner Linie unverhofften Abgang, die andere Herrn Agnaten des Fürstl. Nassau-Catzenellenbogischen Hauses auffsterben und devolviret werden solle.

Ebenmäßig ist bekandt, daß weyland des Allerdurchleuchtigsten Königes und Herrn, Herrn Williams, Königes in Groß-Britannien, Printzen von Oranien und Nassau, Königl. Majestät jetzo vor hochgemeldtem Fürsten, Herrn Johann Willhelm Friso, zu deren Universal-Erben eingesetzet, so daß Sr. Hoheit diese Graffschafft aus beyden vorbemelten Testamenten, und also ex duplici jure einig und allein zukommt.

Und hierbeneben ist unlaugbahr, daß nach Eröffnung Sr. Königl. Maj. in Groß-Britannien höchstseel. Gedächtniß Testaments, zwischen des Allerdurchleuchtigsten Königes, Herrn Friedrichen, Königs in Preussen Maj. und Sr. Hoheit vor hochgedachten Herrn Johann Wilhelm Friso, Fürsten zu Oranien und Nassau, oder in ihrer Minderjährigkeit gehabten Vorstand, gut befunden, beliebet und verglichen worden, daß nachdem höchstgedacht Ihro Königliche Majestät in Preussen sowohl, als auch andere hohe Prætendenten zu der Oranischen Nachlassenschafft sich hervorgethan, die gantze Massa hæreditaria, und alle unter solcher Nachlassenschafft begriffene Länder sollten gezogen werden, und verbleiben in Händen der Herrn General Staaten der Vereinigten Niederlanden, als in verschiedenen Testamenten constituirter Executorn.

Dahero man nicht gezweiffelt, da in ermeldtem Accord Sr. Königl. Maj. in Preussen so wenig die Graffschafft Mörß, als sonst einige Herrschafft ausgenommen oder reserviret, selbige würden hochermeldte Herrn General-Staaten in sothaner Executeurschafft und Administration, auch dieser Graffschafft wegen, nicht beeinträchtigen, sondern umb so viel mehr sothane Graffschafft fahren lassen, weil, wann auch Se. Königl. Majest. rechtmäßigen Anspruch an einige Oranische Güter sonsten haben könte, dannoch die vorige und erstere Printzen von Oranien, als Printz Rene, Printz Wilhelm der erste, und Printz Philipp Wilhelm, solche Graffschafft noch nicht gehabt, Dero Herr Großvater, Printz Friedrich Heinrich, höchstseel. Gedächtniß solche nicht anders, als sub onere & conditione fideicommissi von weyland Printz Moritzen, seinem Herrn Bru-

der, höchstseeliger Gedächtniß ererbet, und also, wann Dero höchstgedachten Printzen Friedrich Heinrichs hinterlassenes Testament, in ein oder anderm Punct gültig seyn solte, wie doch nicht zugestanden wird, dannoch selbiger über diese fideicommittirte Grafschafft nicht disponiren können.

Da auch Ihro Königl. Majestät in Preussen nachmahls, als Sie befunden, daß sie ex Capite deren vor sich allegirter Testamenten, aus welchen sie die Possession dieser Grafschafft anfangs nehmen wollen, solche nicht behaupten können, ein ander Fundament, nemlich ein alt, ohngegründet, vormahls auch begeben Lehen-Recht hervorgesucht, wie solches pro obtinendis manutenentiæ & aliis mandatis am Käyserl. Cammer-Gericht allegiret; So dienet hierwider zur Nachricht, daß zwar in dissitigen Exceptionibus bey Käyserl. Cammer-Gericht die Nichtigkeit sothanen vermeynten Lehen-Rechtens pro nuda Domini Judicis Informatione bekandt gemacht, weil man aber annoch in Possessorio daselbst versiret, gnugsame Vorstellung darbey geschehen, daß die per sub & obreptionem ausgebrachte Mandaten, die ohne dem nun in simplices citationes resolviret, von keinem Verfang oder Effect seyen, um Ihrer Königlichen Majestät vermeyntlich ergriffenen Possession dadurch zu justificiren, aus der Ursach: weil die Rechte erfordern, daß sie ihr prætendiret Lehen-Recht in petitorio ausführen müssen, indem diese Grafschafft durch viele Secula schon wieder als eine allodiale Grafschafft besessen gewesen, ehe der letztverstorbene Hertzog von Cleve tentiret, solche zu einer Lehenschafft wieder oder von neuem zu bringen, und als er solches tentiret, und weyland die Gräffin Walpurgis von Mörß sich in etwas einzulassen genöthiget werden wollen, sie dannoch zurück gangen, abstrahiret, ihre Grafschafft vor höchstgedachten Printzen Moritzen von Oranien, sowohl per Testamentum, als donationem inter vivos, eingeraumt und cedirt, der und dessen Herr Bruder, höchstgemelter Printz Friedrich Heinrich, und dieses männliche Descendenten solche über ein gantzes Seculum, von aller Lehenbahrschafft frey besessen haben; So gar daß auch, als nach Ableben Sr. Hoheit Printz Wilhelm des Zweyten, Vatern von dem letzt-verstorbenen König William, höchstseeligster Gedächtniß, die Clevische Regierung sich angemasset, sothane Grafschafft vor weyland Ihre Churfürstliche Durchlauchtigkeit Herrn Friedrich Wilhelm Churfürsten zu Brandenburg, glorieusen Andenckens, Sr. Königl. Majest zu Preussen Herr Vatern, zu occupiren, diese dannoch, als höchstermelter Wilhelmus III. König in Groß-Britannien, Printz von Oranien und Nassau gebohren, solche Grafschafft demselben sogleich eingeraumet, wie dann solche, ohngeachtet höchstgemelte Ihro Churfürstl. Durchlauchtigkeit selbst tutor legitimus Sr. Hoheit gewesen, dannoch dieselbige deren übrige Oranisch- und Nassauischen Domainen wieder incorporiret, die von Ihro respective Hoheit und Majestät, biß zu dero höchstseeligsten Ableben, ohne einige Contradiction, und ohne einige Lehens-Gesinnung ruhig besessen worden; So daß, wann Ihro Königliche Maj. in Preussen jetzo noch ein ohngeständig, oder doch præscribiret Lehen-Recht wieder hervor suchen wollten, sie in possessorio darmit gar nicht gehöret werden können, und noch destoweniger, weil die Grafschafft, wie solche vormahls ein Clevisch Lehen gewesen zu seyn prætendiret wird, in gar geringem bestanden, hingegen die andere ohndisputirliche Allodial-Requisita und Meliorationes von sehr grosser Consideration sich befinden, so unter dem vermeynten Lehen nicht begriffen, gleichwohl Königlich-Preußischer Seiten mit occupiret worden.

Es hat dannenhero männiglich sich höchstens verwundern müssen, daß Ihro Königliche Majestät in Preussen, und Dero hohen Ministri, durch Verschweigung obiger Beschaffenheit, und einseitige Vorstellungen, es dahin gebracht, daß Ihro Käyserliche Majestät sich bewegen lassen, ermeldte Grafschafft in ein Fürstenthum zu erigiren, in favorem Sr. Königlichen Majestät in Preussen, da das Käyserliche Ministerium noch keine Causæ cognitionem, sondern Ihro Königliche Majestät die Sache am Käyserlichen Cammer-Gericht anhängig gemacht, gehabt, und Mandata ausgebracht, die per comparitionem in simplices citationes resolviret worden; Und ebenmäßig muß jedermann frembd vorkommen, daß ein hohes Directorium dieses hochlöblichen Niederrheinisch-Westphälischen Crayßes, ohnangesehen vorheriger dissitiger gegründeter Vorstellungen und Protestationen, sich dannoch in Faveur Sr. Königlichen Majestät, oder aus etwa gehabten Absichten bewegen lassen, Deroselben Sessionem & Votum auff der Fürsten-Banck ratione dieser Grafschafft einzuräumen, und zwar bey letzt-verwichenen Crayß-Tag, vor zwey Jahren, ehe noch ein hochlöblich Reichs-Convent, darüber die hernach erst erfolgte Resolution, die doch auch noch nicht zum Effect gebracht, genommen, oder andere Fürsten und Stände, oder deren vortreffliche Herren Räthe, Botschaffter und Gesandten bey dieser Crayß-Versammlung dieses per Vota mit beliebet, denen solche Procedur höchst præjudicirlich, im Gegentheil wohl zu sustiniren, daß, nachdem die hohen Herrn Stände des Reichs seithero von der Justitia Causæ Auriaco-Nassovicæ dieser Grafschafft halber besser informiret worden, die ergangene Resolution nicht genehm seyn würde, wann sie der Zeit solche Nachrichten gehabt hätten. Da aber indessen die angesuchte Sitz- Nehm- und Stimm-Führung daselbst, annoch in suspenso, und an sich die Sache obangezogener Maassen und dergestalt beschaffen, daß in Possessorio Ihro Königlichen Majestät in Preussen kein Recht zukommen kan, sondern diese Grafschafft unter die Executeurschafft der Herrn General-Staaten und deren angestellten Administratorn annoch gehöret; So will unterschriebener Sr. Hoheit, höchstgemelten Fürsten Johann Wilhelm Frisonis, zu diesem Crayß-Convent deputirter gevollmächtigter Rath hoffen, es werde ein hohes Directorium, und sämbtliche Herrn Stände, oder Dero vortrefflich Herrn Räthe, Botschaffter und Gesandten, vorgesetzte Beschaffenheit und Umstände in reiffliche Consideration ziehen, und zu Nachtheil seines gnädigsten Herrn und Committenten bey dieser hochlöblichen Crayß-Versammlung nicht zulassen, daß Ihrer Königliche Majestät in Preussen Herrn Abgesandten, oder jemand von ihrentwegen abermahl die Sessio & Votum ratione ermeldter Grafschafft zugelassen werden. Im übrigen soll und will derselbe wider all ferners und bißherig übereilt- und thätliches Verfahren solennissime protestiret, und Ihrer Hoheit seinem gnädigsten Fürsten und Herrn, als rechtmäßigen Eigenthums-Herrn gemeldter Grafschafft, und ebenmäßig Dero hohen Herrn Agnaten des Fürstl. Hauses Nassau Catzenellenbogen, alles dienliche hiemit vorbehalten haben. Cölln den 15. Martii 1710.

Georg Daniel Cruciger, J. V. Ltus,
Hochfürstl. Nassau-Oranischer
zu dieser Crayß-Versammlung
deputirter und gevollmächtigter
Regierungs-Rath.

****

SVPPLEMENTA
Zu Ostfriesland.

XI.

Huldigungs-Eyd an Herrn Ulrich den I. Grafen und Herrn zu Ostfrießland, von der Ostfriesischen Ritterschafft oder Land-Ständen ausgestellet Anno 1465.

WIttlick kundig unde openbaer zy allen unde eenen iblicken Edelen, Strengen, Ouchtigen, Heeren, Knapen, Amtluden, Richteren, Hovetlingen, Eersamen, Eerbaeren, voorsenygen, vromen Luyden, geestlick unde weertlick wo dat wy Ocko to Loquart, Ayelt tho Grimersum, Ayelt tho Hinte, Gerd tho Pettkum, Hage tho Papenborg, Beno tho Utthum, Egher Tanne Kancken Sone, unde Hero Mauritzens Hovetlinge hebben gehüldiget, geloovet unde geschwooren, dem Edelen, vermoogenden Heeren, Heern Ulricke tho Norden, Greetzyhl, Embden, Auricke, Greve in Ostvriesland, unsen rechten Heeren unde synen Kinderen, trouwe unde holdt to weesen, syn unde syner Kinder beste te done to allen Getyden, unde dat Argste to kerende nae all unsen Vermoghe, waer wy des Mahte unde Macht hebben, sunder alle arge List und Geverde, gelick een iglick gut Mann synend rechten Heeren plichtig ende schuldig is te done. In eine Tüchnusse der Wahrheit deser voorgeroerden Puncten, hebben wy samtlicken voorgenomden Hovetlingen offte Knapen unse Ingeseghele guetwillig wittlicken gehangen an deesen Brief. Gegeven to Embden na der Bort Christi unses Heeren, Dusent vier hundert, daer na in dem Viff und thestigsten Jaere, und Vrydhage nae Joannis ad Portam Latinam.

(L.S.) (L.S.) (L.S.) (L.S.) (L.S.) (L.S.)

XII.

Käysers Leopoldi Fürsten-Brieff vor Ostfrießland, de Anno 1662.

WIr Leopold von GOttes Gnaden erwehlter Römischer Käyser, zu allen Zeiten mehrer des Reichs, in Germanien, zu Ungarn, Boheimb, Dallmatien, Croatien und Sclavonien König, Ertz-Hertzog zu Oesterreich, Hertzog zu Burgund, zu Braband, zu Steyr, zu

zu Kärndten, zu Crayn, zu Lützenburg, zu Würtenberg, Ober- und Nieder-Schlesien, Fürst zu Schwaben, Marggraff des Heil. Römischen Reichs zu Burgau, zu Mähren, Ober- und Nieder-Laußnitz, Gefürsteter Graff zu Habspurg, zu Tyrol, zu Pfierd, zu Kieburg und zu Görtz, Landgraf in Elsas, Herr auff der Windischen Marck, zu Portenau und zu Salins. Bekennen öffentlich mit diesem Briefe für uns und unsere Nachkommen, am Heil. Römischen Reich, und thun kund allermänniglich, wiewoll die Höhe der Röm. Käyserl. Würdigkeit durch Macht Ihres erleuchten Throns hiervon nicht allein zu Erleuchtung und Würden, sondern auch zu Nothdurfft und Zierung des H. Röm. Reichs Großmächtigkeit, mit Churfürste, Grafen, Freyen und andern hohen Ständen, auch Edlen Geschlechtern gezieret ist: Jedoch sintemahl durch Absterben der Menschen solche hohe Geschlechter in Abnehmen gerathen, und je mehr die Käyserl. Hoheit dieselbe Ihrem stattlichen Herkommen, ritterlichen Thaten und Meriten nach mit hohen Ehren und Würden begabet, je herrlicher der Käyserliche Thron dadurch gezieret, auch die Unterthanen bey Erkändtnüß Käys. Würdigkeit, und ihren schuldigen Gehorsam erhalten, zu ritterlichen Thaten, und getreuen beständigen Diensten bewegt und angeleitet werden; Uberdies, und ob wir woll aus solcher Käyserl. Höhe und Würdigkeit, darinnen unß der Allmächtige nach seinen göttlichen Willen gesetzet, auch angebohrner unser Milte und Gütigkeit allezeit geneigt seyn, aller und jeder unserer und des Heil. Reichs anverwandter hohern und niedern Ständen und Glieder, Ehr und Würde, Aufnehmen und Wollfahrt zu betrachten und zu befürdern. So ist doch unser Käys. Gemüth billig mehr gewogen, und begierlicher, diejenige, deren Vor-Eltern und Sie von uhralten hohen Stammen, Geschlecht herkommen und entsprossen, und gegen unser Vorfahren am Reich, Röm. Käysern und Königen, auch uns, dem Heil. Reich und gemeinen Wesen, ihre getreue Dienste zu Krieges- und Friedens-Zeiten vielfältig erwiesen, und fürbaß zu erweisen bereit seyn, zu höhern Stand und Ehren zu erheben.

Wann wir nun gnädiglich angesehen und erwogen, das uhralte von vielen hundert Jahren entsprossene herrliche Geschlecht der Grafen zu Ostfriesland, welches fast in der gantzen Christenheit mit Königl. Chur- und Fürstlichen Häusern durch Blutsfreund- und Schwägerschafft verwand worden; Insonderheit aber und mit wenigen zu Gemüth gezogen die vielfältige, hochansehnliche, getreue, tapffere, embsige, ritterliche und hochersprießliche grosse Dienst, welche theils der Graffen zu Ostfriesland weyland unsern Hochgeehrten Vorfahren am Reich, Röm. Käys. und Königen, und dem Heil. Röm. Reich, wie auch unserm löblichen Ertz-Hauß Oesterreich zu Krieg- und Friedens-Zeiten in mancherley Occasionen erwiesen, dergleichen auch der Hoch- und Wollgebohrne unser und des Reichs lieber getreuer Georg Christian, Graff zu Ostfriesland und Rittberg, Herr zu Esens, Stedesdorff und Wittmund ꝛc. ins künfftige und biß an sein End auch seines Orths zu thun, des unterthänigsten gehorsambsten Erbietens ist, auch woll thun kan, mag und soll: So haben wir demnach aus angezogenen, und andern unser Gemüth dazu bewegenden Ursachen, auch in Ansehung dessen Bruder weyland Enno Ludvvig bereit von unserm Hochgeehrtestem Herrn Vatern und Vorfahrem am Reich, Käyser Ferdinand dem Dritten, Christseel. Andenckens in den Fürsten-Stand erhoben gewesen, zu gnädigster Erkäntnüß seines vortrefflichen uhralten Gräfflichen Geschlechts der Graffen zu Ostfriesland, mit wohlbedachtem Muth, gutem zeitigem Raht, aus selbst eigener Käyserlicher Bewegnüß und rechtem Willen obbenandten Graff Georg Christian zu Ostfriesland diese besonder Käyserliche Gnad gethan, und nicht alleine ihnen selbsten, sambt allen seinen jetzigen und künfftigen eheligen Leibes-Erben, und derselben Erbens-Erben, Manns- und Frauens Personen absteigender Linie, so lange dieselbe werden wird, sondern auch nach derselben sämbtlichen Absterben den nechstfolgenden Graffen seines weyl. Vatern Graff Ulrichen Linie, und desselben sämbtliche Descendenten utriusque sexus, in ewige Zeit in den Stand, Ehr und Würde unserer und des Heil. Röm. Reichs Fürsten und Fürstinnen gnädiglich erhebt, gewürdiget und gesetzt, auch sie der Schaar, Gesell- und Gemeinschafft anderer unserer und des Heil. Röm. Reichs Fürsten und Fürstinnen zugefüget, zugesellet und vergleichet, und dazu ihnen den Titul und Nahmen zu geben und zu führen, gnädiglich gegeben, bewilliget und gegönt, auch sich also zu nennen, und zu schreiben zugelassen und erlaubt. Ordnen, setzen und würdigen, erheben und erhöhen demnach aus Röm. Käyserlicher Macht, Vollkommenheit hiemit wissentlich in Krafft dieses Brieffes obbesagten Graffen Georg Christian zu Ostfriesland, alle seine eheliche Leibes-Erben, und derselben Erbens-Erben Manns- und Frauens-Personen absteigender Linie, und nach deroselben Ableben den nechstfolgenden succedirenden Graffen zu Ostfriesland seines weyland Vatern Graff Ulrichscher Linie, und desselben sämbtliche Descendentes obgeführter massen, in den Stand, Ehr und Würde unserer und des

des Heil. Reichs Fürsten und Fürstinnen zusügen, vergleichen, setzen und gesellen, und geben ihnen auch sambt und neben denen zuvor habenden Ehren-Titulen den Nahmen und Titul unserer und des Heil. Reichs Fürsten und Fürstinnen zu Ostfriesland, und erlauben ihnen auch sich gegen uns, unsere Nachkommen und sonst jedermänniglichen Hohen und Niedern Standes Personen des Heil. Röm. Reichs Fürsten und Fürstinnen zu nennen und zu schreiben. Und meynen, setzen und wollen hierauff, daß mehrernandter Graff Georg Christian zu Ostfriesland, seine eheliche Leibes-Erben, und derselben Erbens-Erben Manns- und Frauens-Personen, und nach Deroselben Absterben, der nechstfolgender succedirender Graff zu Ostfriesland, seines weiland Vater Graff Ulrichen Linie, sambt desselben Descendenten, wie obstehet, in ewige Zeit unsere und des Heil. Reichs Fürsten und Fürstinnen sich also von und neben ihren alten wohl und rühmlich hergebrachten Titulen nennen und schreiben, von uns und unsern Nachkommen am Reich, und allermänniglich dafür geachtet, erkennet, geehret, genennet und geschrieben werden, auch alle und jede Gnade, Ehre, Würde, Vortheil, Præeminentz, Regalien, Session, Fürstand, Recht, Gerechtigkeit, in Versammlung und Ritterspielen mit Beneficien auff hohe und nieder Stifft geist- und weltliche Lehen und Aembter zu empfahen, und zu tragen, und sonst alle andere Sachen haben, deren theilhafftig und empfänglich seyn, sich auch dessen allen, sonderlich aber des Fürstlichen Tituls, Cron, Schild und Wapens allenthalben mit allen Ehren, Regalien und Zubehörungen, Præeminentzen, Sessionen, Stimm, Processionen in den Reichs-Versammlungen, Reichs-Crayß-Tagen, und andern Zusammenkunfft an allen Ohrten nach ihren Ehren, Nothdurfften und Wohlgefallen freuen und gebrauchen sollen und mögen, von allermänniglich unverhindert: Jedoch mit dem Vorbehalt, daß solche succedirende Linie nit befugt seyn solle, sich der Fürstlichen Dignität und Tituls zu bedienen, sie haben denn zuvor bey unserer Käyserl. Reichs-Hoff-Cantzley Gebühr halber Richtigkeit gemachet.

Und gebieten darauff allen und jeden Churfürsten, Fürsten, geistlichen und weltlichen, Prælaten, Graffen, Freyen, Herren, Rittern, Knechten, Land-Marschallen, Landes-Haubtleuten, Land-Voigdten, Haubtleuten, Vitzthumben, Vogten, Pflegern, Verwesern, Ambtleuten, Land-Richtern, Schuldheissen, Burgermeistern, Richtern, Räthen, Kündigern der Wapen, Ehrenholden, Persevanten, Bürgern, Gemeinden, und sonst allen andern unsern uñ des H. Reichs, auch unserer Erb-Königreich, Fürstenthum und Landen, Unterthanen und Getreuen, was Würden, Stand oder Wesens die sind, ernst- und festiglich mit diesem Brieff, und wollen, daß sie den Hochgebohrnen unsern Oheimb und des H. R. Reichs Fürsten Georg Christian zu Ostfriesland, alle seine eheliche Leibes-Erben, und derselben Erbens-Erben Manns- und Frauens-Personen, und nach deroselben Absterben, nechstfolgenden seines weil. Vatern Graff Ulrischer Linie, regierenden Graffen zu Ostfriesland und desselben Descendentes utriusque sexus, wie obstehet, nun hinführo ewiglich für unsere und des Heil. Reichs Fürsten und Fürstinnen halten, ehren, schreiben, annehmen, nennen und erkennen; Sie auch in allen und jeglichen Reichs-Crayß-Tagen, und andern ehrlichen Versamlungen, Ritter-Spielen, hohen und nieder Stifftern und Aembtern, geist- und weltlichen, und sonst an allen Orten und Enden, für unsere und des H. Reichs Fürsten und Fürstinnen ehren, zulassen, achten, halten und erkennen, ihnen auch den Reichs-Fürstlichen Titul und Nahmen schrifft- und mündlich geben, sie also bey aller und jeder Ehre, Würde, Session, Præeminentz, Fürstand, Vortheil, Recht und Gerechtigkeit, deren sich andere gebohrne und würckliche Fürsten und Fürstinnen des H. Röm. Reichs von Rechts und Gewohnheit wegen freuen, gebrauchen und genieſſen, gäntzlich und geruhiglich verbleiben lassen, und sie an allen dem, was hiebevoren umständl. geschrieben stehet, nicht hindern noch irren, auch hierwider nicht thun, noch das jemand andern zu thun gestatten, in keine Weis noch Wege, als lieb einen jeden sey unsere und des Reichs schwere Ungnad und Straffe, und dazu eine Pœn, neml. 200. Marck löthiges Goldes zu vermeiden, die einjeder, so offt er sieventlich hierwider thäte, uns halb in unser und des Reichs Cammer, und den andern halben Theil vielbesagten Georg Christian, Fürsten zu Ostfriesland, seinen ehelichen Leibes-Erben und nechstfolgenden, wie mehrmahls verstanden, so hierwider beleidiget würden, unnachläßigl. zu bezahlen, verfallen seyn, und nichts desto minder offtgemelter Georg Christian, Fürst zu Ostfriesland, und seine eheliche Leibes-Erben und deroselben Erbens-Erben, Manes und Frauens-Personen, und nach deroselben Absterben der nechstfolgender Graff Ulrischer Linie regierender Graff zu Ostfriesland, und desselben Descendenten bey diesem Fürstl. Ehren, Stand, Würden und Freyheiten verbleiben, auch würckl. geschützet und dabey zu ewigen Tagen gehandhabet werden sollen. Zu Uhrkund dieses Brieffes haben wir unsere güldene Bullam daran hangen, und damit wissentlich bekräfftigen lassen. Der geben ist auff unserer Stadt Wien, den 18. Tag des Monats April. nach Christi unsers lieben Herrn und Seligmachers gnadenreichen Gebuhrt in Sechszehen hundert zwey und Sechsigsten, unserer Reiche des Römischen im 4ten, des Hungarischen im 7den, und des Boheimischen im 6sten Jahren.

LEOPOLDVS.

XIII.

Käysers Leopoldi Tutorium, **Krafft dessen Fürst Christian Eberhardten zu Ostfrießland, seine Frau Mutter, Frau Christina Charlotta, zur Vormünderin, Hertzog Eberhard zu Würtemberg, und Graff Ezard Ferdinand zu Ostfrießland aber zu Mit-Vormündern bestätiget worden,**

de Anno 1666.

WIr Leopold von GOttes Gnaden, erwehlter Römischer Käyser, zu allen Zeiten Mehrer des Reichs, in Germanien, zu Hungarn, Böheimb, Dallmatien, Croatien und Sclavonien König, Ertz-Hertzog zu Oesterreich, Hertzog zu Burgund, zu Braband, zu Steyr, zu Cärndten, zu Crain, zu Lützenburg, zu Würtenberg, Ober- und Nieder-Schlesien, Fürst zu Schwaben, Marggraff des H. Röm. Reichs, zu Burgaw, zu Mähren, Ober- und Nieder-Laußnitz, Gefürsteter Graff zu Habspurg, und zu Görtz, Landgraff in Elsaß, Herr auff der Windischen Marck, zu Portenaw und zu Salins ꝛc. entbieten der Hochgebohrnen Christinæ Charlottæ, verwittibten Fürstin zu Ostfrießland und Rittberg, Frawen zu Esens, Stedesdorff und Wittmund ꝛc. gebohrner Hertzogin zu Würtenberg und Teck; Sodenn dem Durchlauchtig-Hochgebohrnen Eberhardten, Hertzogen zu Würtenberg und Teck, Graffen zu Mömpelgard, unsern lieben Muhmb, Vetter, Fürstin und Fürsten, wie nicht weniger dem Hoch- und Wohlgebohrnen, unsern und des Reichs lieben Getrewen Edzardt Ferdinand, Graffen zu Ostfrießland und Rittpergen, Herrn zu Esens, Stedesdorff und Wittmund, unsere Käyserliche Gnad und alles Gutes. Hochgebohrne, Durchleuchtige, Hochgebohrner liebe Muhmb, Vetter, Fürstin und Fürst, auch Hoch- und Wohlgebohrner lieber Getrewer: Demnach Ew. Lbd. Lbd. und dein respective Ehemann, Dochter-Mann und Bruder, weiland der auch Hochgebohrne Georg Christian, Fürst zu Ostfrießland und Rittperg, Herr zu Esens, Stedesdorff und Wittmund ꝛc. unser lieber Oheimb und Fürst, unlängst zeitlichen Todes verschieden, und einen minderjährigen, mit Eingangs benanter Dero Lbd. ehelich erst nach des Vatern Tod gebohrnen jungen Sohn, Nahmens Christian Eberhardten, Fürsten zu Ostfrießland und Rittperg, hinterlassen, dessen Vormundschafft Dero Lbd. als die Mutter, und Fürstin zu Ostfrießland, auff vorhergangene Renunciationem secundarum nuptiarum, & Senatus Consulti Vellejani neben Dero Lbd. und die als erbehtene nechste Agnati und Befreundte zu unternehmen, sich entschlossen, auch dieselbe Ew. Lbd. Lbd. und dir auffzutragen, demühtigst und unterthänigst angehalten, und gebehten haben; Als haben wir aus obliegenden Obersten-Vormunds-Ambt, und auf berührtes derselben demüthig- und gehorsahmstes Anbringen, zumahlen bemelter, deren minderjähriger respective Sohn, Enckel und Vetter, ohne daß zu Ew. Lbd. Lbd. und dir deßfalß ein sonderbahres Vertrawen und Zuversicht haben soll und kan, denenselben solche Vormundschafft gnädigst auffzutragen bewilliget, und nunmehr auff die vorhergegangene vermittelst Ew. Lbd. Lbd. und deines vollmächtigen Gewalttragers, unsers und des Reichs lieben Getrewen Jonä Schrimpffen, Churfürstl. Sächsischen Rath und Agenten, an unserm Käyserlichen Hoff abgelegte gewöhnliche Vormundschafft-Pflicht Ew. Lbd. Lbd. und dich also zu seiner Vormünderin und erbetenen Mitt-Vormunden an- und auffgenommen, auch darzu gnädiglich verordnet und bestättiget haben. Befehlen Ew. Lbd. Lbd. und dir solchemnach hiemit gnädigst, daß sie sich angeregter Vormundschafft gehorsahmst unternehmen, vorgemeltes deren minderjährigen Sohns und Pupillen Christian Eberhard, Fürsten zu Ostfrießland Haab und Güter inner und ausserhalb Gerichts, wenn und so offt es sein Gelegenheit und Nothdurfft erfordert, in unserm alß Obersten-Vormunds Nahmen, wie sich gebühret, versehen, dessen Nutzen und Frommen bestens Vermögens fürtern, dagegen Schaden und Nachtheil abwenden und fürkommen, von seinen Haab und Gütern ein Inventarium machen lassen, von ihrer Vormundschafft Administration und Handlung zu gebührlich Zeit, wenn es die Nothdurfft erfodert, und von Ew. Lbd. Lbd. und dir begehret wird, gebührliche Rechenschafft, Red und Antwort geben, mit vollkommener Uberlieferung alles diesen, so dieser Vormundschafft halber zu Ewer Liebden, Liebden und deinen Handen kommen, und besagten ihrem minderjährigen Sohn und Pupillen, Fürsten zu Ostfrießland, zustehet, und sie ihme schuldig seyn und verbleiben werden, und sonsten alles dasjenige thun, handlen und verrichten, was einer getrewen Mutter und Vormünderin, auch Contutorn, nach Anweisung des Heil. Reichs Policey oder Ordnung gebühret und oblieget, bey Verpfändung ihrer allerseits Haab

Haab und Güter; Allermassen sie solches gegen GOTT dem Allmächtigen, auch uns, als Obersten Vormund, und sonst männigl. zu verantworten getrawen, und obberührte ihre derentwegen durch obgedachten Schrimpffen geleistete Vormundschaffts-Pflicht solches mitbringet und erfordert, getreulich ohne Argelist und Gefehrde. Und gebieten darauff allen und jeden Churfürsten, Fürsten, Geist- und Weltlich, Prælaten, Graffen und Freyherrn, Rittern, Knechten, Landvoigten, Hauptleuten, Vitsthumben, Voigten, Pflegern, Vorwesern, Amtleuten, Landrichtern, Schultheissen, Burgermeistern, Richtern, Räthen, Bürgern, Gemaindten und sonst allen andern unsern und des Heil. Reichs Unterthanen, und Getrewen, was Würden, Standt oder Wesens die seynd, ernst- und festiglich mit diesem Brieff, und wollen, daß sie obbemelte Christinam Charlottam, Fürstin und Wittib zu Ostfrießland, und gedachte Dero erbettene Contutores des Hertzogs zu Würtenberg Lbd. auch Graffen zu Ostfrießland, an Administration und Verwaltung obgehöhrter ihres minderjährigen respective Sohns, Enckels und Vetters Vormundschafft nicht hindern noch irren, sondern sie dieselbe gerubiglich verrichten lassen, sie daran in keine Weise auffhalten oder beschweren, noch solches jemand anders zu thun gestatten, als lieb einem jeden sey unsere und des Reichs schwere Ungnade und Straff zu vermeiden. Das meinen wir ernstlich. Mit Uhrkund dies Briefes besiegelt mit unserm Käyserlichen anhangenden Insiegel, der geben ist in unserer Stadt Wien den ersten Tag Monahts Februarii, nach Christi unsers lieben Herrn und Seeligmachers Gnaden-reichen Gebuhrt im Sechszehen hundert sechs und sechzigsten, unserer Reiche, des Römischen im Achten, des Hungarischen im Elfften, und des Boheimischen im Zehnten Jahren.

LEOPOLD.

Vt. Woldrich von Waldrendorff mp.

Ad Mandatum Sacræ Cæsareæ Majestatis proprium

Wilhelm Schröder, mppria.

* * * * * * * * * * ◦ * * * * * * * * * *

SVPPLEMENTA
Zum Fürstlichen Hause Porcia.

XIV.

Käyserliches Commissions-Decret, **die** Introduction **Fürst** Joh. Ferdinandi **von** Porcia **in** Reichs-Fürsten-Rath **betreffend.** Dictatum Ratisbonæ per Moguntinum den 4. 14. April. 1664.

VOn der Röm. Käyserlichen Majestät unserm Allergnädigsten Herrn dem hochlöblichen Chur-Mäyntzischen Reichs-Directorio hiermit in Gnaden anzuzeigen, vnd hat dasselbe aus der zuforderst Ihrer Churfürstlichen Gnaden zu Mäyntz, wie auch allen andern Hochlöblichen Herren Churfürsten vnder Dato den 17. Februarii Anno 1661. beschehener und sub lit. A. copeilich beygefügter Intimation mit mehrerm zu ersehen, aus was für hochwichtigen vnd fürtrefflichen Considerationen vnd Ursachen erst allerhöchstgedachte Ihre Käyserliche Majestät, Dero geheimen Rath und Obristen-Hoffmeister den Hochgebohrnen Fürsten, Herrn Johann Ferdinanden damahls Graffen von Porcia, Witterburg und Brugnera, Herr zu Senoceths vnd Prem, Ritters des Ordens zum güldenen Flüß, aus selbst eigener Bewegnuß in den Reichs-Fürsten-Standt mit allen darzu gehörigen Prærogativen, sampt seinen künfftigen männlichen Leibs-Erben gnädigst erhoben, dergestalt daß allezeit der Primogenitus den Fürstlichen Stand vnd Nahmen führen, da er aber keine männliche Leibes-Erben hinterliesse, alsdann aus seinem Geschlecht

vnd zwar diejenige, welche er zu seinen Erben auffnehmen, oder in Ermanglung der Institution sein rechtmäßiger Erb aus der Grafen von Porcia Geschlecht seyn werde, und dessen ältester Sohn, vnd also fort und fort der Primogenitus in dem Fürsten-Stand succediren, die andere aber in dem Graffen-Stand bleiben sollen, wie solches der Käyserliche Fürsten-Brieff mit mehrerem besagen thut, mit dem fernern freundt-gnädiglichen Ersuchen, ihres hohen Orts befördern zu helffen, damit hochgedachter Fürst von Porcia in dem Reichs-Fürsten-Rath gleich andern Fürsten ad Votum & Sessionem admittiret, und Seiner Fürstlichen Gnaden die gebührende Stell darzu eingeraumbt werden möchte. Vnd nun höchstermelte Ihre Churfürstl. Gn. Gn. Gn. vnd Durchl. Durchl. Durchl. auff vorerwehnte an Sie abgelassene Notification-Schreiben, laut hiebeygefügter vidimirter Abschrifften sub literis B. C. D. E. F. G. und H. sich einhellig dahin erklärt vnd erboten, wegen berührter Admission seiner Fürstl. Gnaden ad Votum & Sessionem im Fürsten-Rath, das Ihrige neben andern Fürsten des Reichs bey gegenwertigem Reichs-Tag mit beyzutragen, was hierzu beförderlich seyn könte.

Alß haben allerhöchst gedachte Ihre Käyserl. Maj. dessen wohlvorbesagtes Chur-Maintzisches Reichs-Directorium anderweit zu erinnern allergnädigst anbefohlen, mit dem gnädigsten Gesinnen, dasselbe wolle nicht allein seines viel vermögenden Orts daran seyn, und befördern, sondern auch höchstermeltes Churfürstl. Collegium zu gleichmäßiger Cooperation bey dem löbl. Reichs-Fürsten-Rath disponiren, damit hochernenter Fürst von Porcia noch vor Ihr. Maj. Abreise von hinnen in dem löblichen Reichs-Fürsten-Rath auff- vnd angenommen, vnd ihme oder seinen Erben gleich andern Fürsten des Reichs Session vnd Stimm assignirt vnd eingeraumbt werden möge. An deme beschicht mehr allerhöchst ernant Ihr. Käyserl. Maj. ein sonderbahr danckgnädiges Gefallen, die obbesagtem löbl. Churfürstl. Maintz. Reichs-Directorio mit beharrlichen Käyserl. Gnaden wohl beygethan verbleiben. Signatum zu Regenspurg vnder höchstgedacht Ihr. Käyserl. Maj. hiervorgedruckten Secret-Insigel, den 27. Martii Anno 1664. (L. S.)

Wildrich Freyherr von Walderdorff.

Wilhelm Schröder.

Titulus.

Von der R. Käyserl. Maj. vnsers allergnädigsten Hn. wegen dem hochlöbl. Chur-Maintzisch. Reichs-Directorio in Freundschafft und Gnaden einzuhändigen.

XV.

Fürst Johann Ferdinands von Porcia Revers, wegen der Entrichtung der Reichs-Anlagen. Dict. Ratisbonæ per Moguntinum den 4.14. April. 1664.

WIr Johann Ferdinandt, Fürst von Porcia Graff zu Witterburg vnd Brugnera, Herr zu Henochets vnd Prem, Obrister Erbland-Hoffmeister der Fürstl. Grafschafft Görtz, der Röm. Käyserl. Maj. geheimer Rath vnd Obrister Hoffmeister, Ritter des güldenen Flüß ꝛc. bekennen hiemit: demnach die R. Käyserl. Maj. vnser allergnädigst. Hr. vns in den Reichs Fürsten-Standt allergnädigst erhoben, vnd folgendt Churfürsten vnd Stände bey diesem allgemeinen Reichs-Tag vns in das Fürstl. Collegium, gleich andern Fürsten des Reichs, ad Sessionem & Votum, mit der Condition zugelassen, daß zuforderist wir vns obligieren sollen, erstlichen allerhöchstged. Röm. Käyserl. Maj. vnd des H. R. Reichs Ehr, Nutzen vnd Wohlfahrt nach unserm besten Vermögen trewlich zu fördern und Schaden zu warnen vnd abzuwenden. Zum andern, daß wir immittelst vnd biß wir mit Fürstmäßigen immediat Reichs-Gütern versehen seyn werden, zu den gemeinen Reichs-Anlagen 3. zu Pferdt vnd 10. zu Fuß, macht zu Geld 76. Fl. auff einen Römer Monat für unsern Anschlag übernehmen, vnd die Mannschafft zu dem Fränckischen, Schwäbischen oder Bäyerischen Crayß stellen, das Gelt aber, so eines verwilliget wurde, in die Reichs-Cassa lieffern, aber nach beschehenen immediat Begütherung in diejenige Crayß-Cassa, darinn solche erlangte Güter gelegen, nach deren Proportion beyzutragen, auch zu des Cammer-Gerichts zu Speyer Vnderhalt jährlich 16. Fl. in gedachte Reichs-Cassa bezahlen. Vnd daß 2tens diese Admission allein auff vnsere Person vnd unsere Descendentes masculos sich erstrecken, benente Descendentes Masculi aber zur Stell und Stimme nicht gelassen werden sollen, ehe vnd zuvor sie sich mit Fürstmäßigen Gütern im Reich, wann solches vorhero von vns selbsten nicht beschehen, dem Herkommen gemäß der Gebühr werden qualificiert haben, daß wir solche Admission vnd alle erst darbey angehengte Conditiones dienst- und freundlich auf- vnd angenommen, vnd in Krafft dieses bey unsern Fürstl. Ehren vnd wahren Worten vns obligiren und verbinden, mehr allerhöchst gedachter Käyserl. Maj. vndt des H. R. Reichs Ehr, Nutzen und Wohlfahrt vnsers besten Vermögens treulich zu befördern, vnd Schadens zu warnen, vorberührte vnsere Quotas an den Reichs-Anlagen vnd Cammer-Gerichtl. Vnderhalt, biß wir immediate begütert seynd, in die Reichs-Cassa, Cassa, hernach aber, wann wir im Reich ohnmittelbahr begütert, vnd nach Proportion deren einen eigenen Anschlag erlanget haben, solche in die Cassa des Craysses, darinnen die Immediat-Güter gelegen, vnd wie gedacht, erwehnte Quotam wegen des Cammer-Gerichts Vnderhalt an seinen gehörigen Ort jedesmahl vnfehlbahr zu entrichten, declarirē auch dabey nebens, daß vnsere Einnehmung der Stim̃e vnd Stelle in dem löblichen Reichs-Fürsten-Rath vnsere descendentes masculi sich anderer Gestalt nicht zu gebrauchen haben sollen, es seyen dann dieselbe obbenanter massen zuvor mit Fürstmäßigen von vns oder ihnen acquirirten vnmittelbaren vnd von Chur-Fürsten vnd Ständen dafür erkannten Reichs-Gütern der Gebühr possessionirt vnd versehen. Dessen zu Vrkundt haben wir diesen vnder vnserer eigenen Hand Vnderschrifft vnd Fürstl. Secret-Insigel ausgefertigten schrifftlichen Schein zu dem Churfürstl. Mäyntzischen Directorio ertheilet vnd ausgehändiget. So geschehen zu Regenspurg den 5. Maji Anno 1664.

(L.S.) Johann Ferdinandt, Fürst von Porcia.

****

SVPPLEMENTA

Zu denen Italiänischen Fürsten und Herren.

XVI.

Lex Regia Imperii Francorum, oder Pabsts Adriani und des Römischen Volckes Constitution, vermöge welcher Käyser Carolo M. und seinen Nachkommen die Gewalt einen Pabst, wie auch Ertz-Bischöffe und Bischöffe zu erwehlen, und dann die Ober-Herrschafft über das Römische Gebiethe überlassen worden, de Anno 774.

ROmæ constituta est Sancta Synodus a B. Adriano Papa in Palatio (1) Lateranensi, videlicet in Ecclesia S. Salvatoris, quæ reverendissime celebrata est a centum & quinquaginta (2.) tribus viris religiosis, Episcopis & Abbatibus Judicibus etiam & Legis Doctoribus ab universis regionibus & ordinibus hujus almæ Vrbis (3) a cuncto etiam Episcopo hujus Sactæ Romanæ Ecclesiæ exquirentibus usus, leges & mores ejusdem Ecclesiæ & Imperii: quemadmodum etiam hæreses & seditiones aboleri possent de Apostolica sede & dignitate (4.) Patriciatus e Romano Imperio, ex quibus omnibus nimius error crescebat in universo orbe. Populus itaque Romanus Legem (5.) condebat more solito: sed difficile erat, pro unoquoque negotio totiens in unum congregari: unde sententiam (6) jus & potestatem Imperii Imperatori concesserunt, quemadmodum legitur: (7) Populus itaque Romanus concessit ei (8) & in eum transtulit omne jus suum & potestatem. Ad eorum quoque exemplum præfatus Adrianus Papa cum omni Clero & populo ac universa Sancta Synodo, concessit Carolo Augusto (9) omne suum jus & potestatem eligendi Summum Pontificem & ordinandi Apostolicam sedem, dignitatemque Principatus. (10) Insuper Archiepiscopos & Episcopos per singulas provincias ab eo accipere investituras diffinivit. Post hoc vero consecrationem accipiant, unde pertinent. (11.) Et ita (12.) abolita sit veterum sententia moresque inposterum, quatenus nemo (13.) per cognationem vel amicitiam aut per pecuniarum acceptionem sibi eligat Episcopum, sed soli Regi (14.) Romanorum hujusmodi reverentiæ tribuatur facultas. Veruntamen si ab universo Clero & cuncto populo aliqua præsumtione & Religionis causa eligatur Episcopus, nisi a Rege laudetur & investiatur, a nemine consecretur. Ex hoc prolatis sententiis ab universis, qui hac Sancta Synodo congregati fuerunt, in nomine S. Trinitatis, Adrianus Papa præ omnibus hæc concessit, laudavit & affirmando constituit. Ad hoc etiam roborandum decrevit, ut si quis posthac contra hanc Sanctam Synodum temerator repertus fuerit, sive contra hoc totum quod produximus, repugnaverit, cujuscunque sit gradus, ordinis vel officii, dignitatis vel generis, sciat se in iram B. Petri, Principis Apostolorum & omnium Sanctorum & Prædecessorum nostrorum casurum, & anathematis vinculo damnatum perpetuo victurum, excommunicationem quoque universalis

ſalis Eccleſiæ & cuncti populi Chriſtiani incurſurum. Inſuper, niſi a malo reſipuerit, irrevocabili exilio prematur, vel ultimis ſuppliciis feriatur, & bona ejus publicentur. Qui vero pio intuitu cuſtos horum & obſervator in omnibus extiterit, benedictionis gratiam vitamque æternam a Deo cum omnibus Sanctis ſuis ſine fine habere mereatur in Secula Seculorum, Amen.

XVII.

Biſchoffs Nicolai zu Trient Lehen-Brieff, vermöge welches er Loyſium de Gonzaga, Herrn zu Mantua und Reggio &c. mit der Herrſchafft Caſtellario belehnet, de Anno 1338.

IN Chriſti nomine Amen. Conſtitutus coram Reverendiſſimo in Chriſto Patre Domino Nicolao Dei & Apoſtolicæ Sedis gratia Epiſcopo Tridentino, Marchione, Duce atque Comite, honorabilis vir Dominus Fredericus Præpoſitus & Canonicus Mantuanus, & Eccleſiæ Tridentinæ Canonicus, Procurator & procuratorio nomine Magnifici Domini, Domini Loyſii de Gonzaga, Civitatum Mantuæ & Regii Domino &c. filii quondam Domini Conradi de Gonzaga nobilis civis Mantuani, prout de hujusmodi Procuratore patet infraſcripto publico documento, ibidem coram ſupraſcripto Domino Epiſcopo & teſtibus infra ſcriptis per ipſum producto & per me Albertum, Notarium infraſcriptum de verbo ad verbum lecto, hujusmodi continentiæ & tenoris:

In Chriſti nomine Amen. Die Sabathi 18. Julii præſentibus diſcretis & ſapientibus viris Dominis Marco de Verdellis, Legum Doctore, Petrozano de Cremaſchis, Sacraceno de Veſcontis & Scapino de tabulis, teſtibus rogatis, Mantuæ in Palatio habitationis Magnifici Domini Loyſii infraſcripti Magnificus Dominus, Dominus Loyſius de Gonzaga, Civitatum Mantuæ & Regii Dominus &c. quondam Domini Conradi de Gonzaga nobilis, Civis Mantuanus, fecit, conſtituit & ordinavit diſcretum virum Dominum Fredericum Præpoſitum & Canonicum Mantuanum ac etiam Tridentinæ Eccleſiæ Canonicum abſentem, tanquam præſentem ſuum Procuratorem & nuncium ſpecialem ſpecialiter ad comparendum & ſe præſentandum coram Venerabili in Chriſto Patre & Domino, Domino Nicolao Dei & Apoſtolicæ Sedis gratia Tridentino Epiſcopo, Duce, Comite & Marchione & ad petendum & recipiendum Inveſtituram flexis genibus reverenter a Reverendiſſimo Domino Epiſcopo memorato pro ipſo Domino Loyſio & ſuis hæredibus ex ſe legitime deſcendentibus per feudum honorificum de Caſtro, terra, fortilitio, loco, & tota Curia Caſtellarii, ſiti juxta territorium Mantuanum & Veronenſe, in cujus & de cujus Caſtellarii, Curia, territorio & diſtrictu, jurisdictione & pertinentiis comprehenduntur & cinguntur, & ſunt villæ ſubſcriptæ, videlicet villa Suſanni, villa Cavallerii, villa grota, & villa Pampuri, & de omnibus aliis villis, ſi quæ forent, & juribus, honoribus & jurisdictionibus & aliis & ſingulis ſpectantibus ibidem & pertinentiis quoquomodo ad ipſum Dominum Epiſcopum & Eccleſiam Tridentinam, & de quibus omnibus & ſingulis dictus Dominus Loyſius pro ſe & ſuis heredibus ex ſe legitime deſcendentibus alias fuit inveſtitus per felicis recordationis Dominum Henricum olim Epiſcopum Tridentinum Prædeceſſorem prædicti Domini Epiſcopi, & ad faciendum debitum Sacramentum fidelitatis & etiam plenam & meram fidelitatem exhibendum & reddendum jure & nomine dicti Domini Loyſii & ſuorum heredum ex ſe legitime deſcendentium, prout vaſallus tenetur Domino ex forma debiti juramenti cum omnibus clauſulis opportunis Reverendiſſimo Domino Epiſcopo memorato, & Eccleſiæ Tridentinæ &c. gratialiter ad omnia alia & ſingula quomodolibet faciendum & exercendum, quæ in prædictis & circa ea neceſſaria fuerint, & ipſe conſtituens facere poſſet, ſi præſens eſſet, etiamſi talia forent, quæ mandatum exigerent ſpeciale. Dans & concedens ipſe Dominus Loyſius Reverendo ſuo Procuratori & nuncio ſpeciali plenum, liberum & generale mandatum, cum plena, libera & gratiali adminiſtratione in omnibus & ſingulis, quæ ipſe Procurator pro ſuis & ad hæc exercuerit & mandaverit in effectum, promittens etiam per ſolennem ſtipulationem mihi Notario infraſcripto recipienti & ſtipulanti, vice & nomine Reverendiſſimi Domini Epiſcopi & Eccleſiæ Tridentinæ ac omnium & ſingulorum, quorum intererit, vel intereſſe poſſet, firma, rata, grata & incommutabilia ſe habere & tenere perpetuo, quæcunque ipſe Procurator in ſuis & pro his quomodolibet fecerit, exercuerit & mandaverit ad effectum ſub obligatione bonorum omnium ipſius Domini præſentium & futurorum pro obſervantia perpetua omnium prædictorum. Actum 1338. indictione 6. Ego Johannes, quondam filius Domini Guidonis della Turre Imperiali autoritate Notarius omnibus interfui & rogatus ſcripſi. Conſtitutus itaque ut præfertur idem Dominus Fredericus coram Domino Epiſcopo memorato, a ſupradicto Domino Epiſcopo flexis genibus, humiliter & cum inſtantia debita poſtulavit, quatenus idem Dominus Epiſcopus pro ſe & ſucceſſoribus ſuis & pro veneranda Eccleſia Tridentina eundem Dominum Fredericum procuratorio nomine dicti Domini Loyſii & per ipſum Procuratorem dictum Dominum Loyſium de Caſtro, terra, fortalitio, loco & tota Curia Caſtellarii, ſiti juxta territorium Mantuanum & Veronenſe, cum ſuis jurisdictionibus, attinentiis & pertinentiis univerſis, in qua quidem Curia Caſtellarii comprehenduntur, & ſunt villæ ſubſcriptæ, ſcilicet villa Suſani, villa Cavallerii, villa Groſſa & villa Pampuri, & omnibus aliis juribus, Jurisdictionibus & aliis villis quibuscunque ſi quæ forent quoquo modo ad dictam Curiam Caſtellarii de Jure ſpectantibus & pertinentibus, prout idem Dominus Fredericus vice & nomine dicti Domini Loyſii & pro eo per felicis recordationis Dominum fratrem Henricum olim Epiſcopum Tridentinum Prædeceſſorem ſuum fuerat de dictis Caſtro, terra, fortalitio & Curia Caſtellarii per feudum honorificum nomine Tridentinæ Eccleſiæ inveſtitus, inveſtire, quantum ad eum pertinet, dignaretur, offerens ſe promptum & paratum procuratorio nomine antedicto præfato Domino Epiſcopo & Eccleſiæ Tridentinæ præſtare fidelitatis & obſequii, prout Vaſallus tenetur Domino, debitum Juramentum; Cujus vero inveſtituræ per quondam dictum Dominum Henricum olim Tridentinum Epiſcopum eidem Domino Loyſio de dicta Curia Caſtellarii factæ tenor, & per omnia talis eſt:

In Chriſti nomine Amen.

Nos frater Henricus Dei & Apoſtolicæ Sedis gratia Tridentinus Epiſcopus, Dux, Marchio atque Comes attendentes & volentes ſemper quæ Dei ſunt & ſpectant ad Eccleſiam Tridentinam conſervare, manutenere, & vias & modos quærere opportunos, per quos dictam Eccleſiam poſſimus in ſtatu debito conſervare & pacifice gubernare ac intendentes pro poſſe, quod ea, quæ per nos fieri debent, ita juſte & rite fiant, ſive in Inveſtituris & aliis, quæ per nos fieri requiruntur, quod Eccleſia Tridentina ſuis juribus aliqualiter non fraudetur, nec in ipſis aliquam ſuſtineat læſionem, nunc & ſemper apicem mentis noſtræ in eum projicimus & projicere ſemper intendimus, qui omnia diſponit ſuaviter, regit ſalubriter, rectique cenſuræ Judicii, judicat ſapienter cum ipſius ineffabilis providentiæ altitudo nullis ſit incluſa limitibus, nullisque terminis comprehenſa. Ideoque cum nuper intellexerimus, quod dolentes referimus, quod Dominus Baſſarinus de Bonacollis de Mantua, qui a nobis & Eccleſia Tridentina in feudum tenebat terram ſive caſtrum ſeu fortalitium Caſtellarii, ſiti juxta territorium Mantuanum & territorium Veronenſe, cum ſuis attinentiis, dum viveret & de ejusdem per nos juſte & rite fuerit inveſtitus, univerſæ carnis viam ſit ingreſſus, prohibemus & nolumus, quod dicta Curia Caſtellarii cum ſuis territorio & pertinentiis ab aliquibus poſſideatur, niſi per nos inveſtiantur, prout eſt juſtum & opportunum, nolentes tamen Jus noſtrum & præfatæ Eccleſiæ Tridentinæ, qui alios in quantum poſſumus, in ſua Juſtitia confovemus, oculos noſtros ad nobilem virum Dominum Loyſium de Gonzaga de Mantua direximus, & de dicta Curia Caſtellarii cum territorio & pertinentiis ac honoribus, prout rite & juſte alii a nobis & Prædeceſſoribus noſtris fuerunt inveſtiti, ſimili modo per biretum noſtrum eo jure & modo meliori, quibus melius debemus & poſſumus, ſapientem & diſcretum virum Dominum Fredericum Præpoſitum Mantuanum & Canonicum Tridentinum Procuratorem & Procuratorio nomine præfati Domini Loyſii, flexis genibus coram nobis humiliter & devote petentem præſentialiter inveſtimus, ſalvo jure præfatæ Eccleſiæ Tridentinæ & cujuslibet perſonæ, dans & concedens eidem Procuratori, & per eum dicto Domino Loyſio verbum, atque ſcientiam de dictis Curia & attinentiis, de quibus eum inveſtimus, accipiendi poſſeſſionem corporalem, quas nos pro eodem Domino Loyſio poſſidere conſtituimus & decernimus, donec ſit eandem poſſeſſionem ingreſſus, qui quidem Dominus Fredericus ibidem & in præſenti procuratore & procuratorio nomine antedicto corporaliter ſupra Sacro Sanctis Scripturis in animam prædicti Domini Loyſii ad Sancta Dei Evangelia juravit, quod ipſe Dominus Loyſius & legitimi ejus hæredes nobis & nominatæ Eccleſiæ

ſiæ fideles erunt Vaſalli, nosque & honores noſtros & jura noſtra & Eccleſiæ prælibatæ pro poſſe juvabunt, nec aliquid per ſe vel alios facto vel verbo ſive aliqualitercunque tractabunt, machinabuntur aut facient, quod vergat ſeu cedat aut vergere poſſit in damnum ſeu dedecus, contumeliam vel offenſam noſtram, Succeſſorum noſtrorum aut Epiſcopatus ſeu Eccleſiæ Tridentinæ, quinimo ſi quos horum vel eorum aliquid facere vel tractare cognoverint, nobis quanto citius revelabunt & generaliter plenam & meram fidelitatem, nobis & Eccleſiæ Tridentinæ per omnia impartientur & reddent, in quorum fidem præſentes fieri fecimus & pendentis ſigilli noſtri munimine roborari, quod ſigillum ſi contingat frangi vel quomodolibet amoveri, nihilominus hoc inſtrumentum de mandato noſtro ſcriptum obtinere volumus roboris firmitatem. Datum & actum Tridenti, in boni Conſilii Caſtro noſtro die ultimo menſis Octobris nativitatis Dominicæ anno 1328. Indict. II. præſentibus venerab. diſcretis viris Dominis fratre Conrado Veierſtal ordinis Ciſterci, ſupradicti Domini Epiſcopi in ſpiritualibus & temporalibus vicario generali, Juliano de Cadubrio Canonici Juris perito in ſpiritualibus, Adelperio de Tridento in temporalibus Vicariis, Henrico dicto Agnolo, Canonico Tridentino, Aldrigheto Archipresbytere plebis de bono ac honorabilibus viris Dominis Bonaventura & Matheo Judice fratribus de Gardellis de Tridento, atque Bonaventura de Rippa Notario habitatore Tridenti teſtibus ad hæc vocatis ſpecialiter & rogatis.

Ego Faciolus natus Odorici de Romalo Tridentinæ Diœceſis Imperiali auctoritate Notarius ſupraſcriptis omnibus præmiſſis, dum per præfatum Epiſcopum agerentur, interfui, & ea de ipſius mandato ac requiſitus & rogatus per ſupraſcriptum Dominum Fridericum Procuratorem nomine ſupradicto publice ſcripſi, meisque ſigno & nomine roboravi, quibus quidem petitionibus & oblationibus per dictum Dominum Fredericum, procuratorio nomine ſupraſcripto propoſitis idem Dominus Epiſcopus, ſuper his ſolemni & matura deliberatione præhabita, non intendens tamen, neque volens aliquos in ſuo jure deprimere, ſed potius confovere petitiones ipſas, ſic per dictum Dominum Fredericum nomine prælibato propoſitus, utpote ratione ſulcitas in quantum de jure melius potuit, admiſit, & benigne recepit, ſperans indubie, quod Tridentina Eccleſia per ipſius Domini Loyſii potentiam a preſſuris & injuriis defenſari poterit, unde volens prædicti prædeceſſoris hic in hac parte inhærere veſtigiis, præfatum Dominum Fredericum Procuratorio nomine dicti Domini Loyſii, quin verius dictum Dominum Loyſium coram ipſo Domino Epiſcopo flexis genibus poſtulantem de dicto Caſtro, terra, fortalitio & tota Curia Caſtellarii, cum totis villis & pertinentibus, Juribus, Jurisdictionibus & honoribus univerſis ac mero & mixto imperio, prout idem Dominus Loyſius ab ipſius Domini Epiſcopi Prædeceſſore nomine dictæ Tridentinæ Eccleſiæ fuerat inveſtitus, modo & forma, quibus melius & validius potuit cum baculo, quem in ſuis tenebat manibus, præſentialiter inveſtivit, ſalvo jure præfatæ Eccleſiæ Tridentinæ, & cujuslibet alterius perſonæ, dans & concedens dicto Procuratori, & per eum Domino Loyſio ſupradicto verbum, licentiam, atque auctoritatem plenariam, intrandi, tenendi & accipiendi tenutam & corporalem poſſeſſionem de dicto Caſtro, terra, Loco, Territorio, & tota Curia Caſtellarii, de quibus inveſtitus erat per prædeceſſorem præfatum ac ipſum Dominum Epiſcopum quandocunque voluerit, & ipſum Dominum Loyſium ſe poſſidere conſtituit, vel quaſi donec de ipſis per ſe vel alium poſſeſſionem acceperit corporalem, quibus omnibus ſic peractis, idem Dominus Fredericus procuratorio nomine prælibato ibidem & in continenti tactis corporaliter Sacro Sanctis Scripturis juravit ad Sancta DEI Evangelia in animam ipſius Domini Loyſii, quod ipſe Dominus Loyſius & ſui hæredes legitimi ipſi Domino Epiſcopo, Succeſſoribus ſuis & Eccleſiæ Tridentinæ fideles erunt Vaſalli, ipſorumque jura & honores toto ſuo poſſe juvabunt, manutenebunt & conſervabunt, nec tempore aliquo per ſe vel alios, facto vel verbo, ſeu quacunque de cauſa facient, tractabunt vel machinabuntur, quod cedat vel vergat in damnum ſeu detrimentum, contumeliam vel offenſam ipſius Domini Epiſcopi, Succeſſorum ſuorum Epiſcopatus & Eccleſiæ Tridentinæ, quin imo ſi quis hæc facere vel tractare ſciverint vel cognoverint ipſi Domino Epiſcopo & Succeſſoribus ſuis quam citius poterunt, revelabunt & generaliter omnia alia, quæ Vaſallus tenetur Domino per fidelitatis debitum juramentum. Mandans idem Dominus Epiſcopus per me Albertum Notarium infra ſcriptum unum & plura ejusdem tenoris confici documenta, & ſui Sigilli penſione muniri, nec non Henrici Notarii infraſcripti & Facioli nati Odorici de Romalo Tridentinæ diœceſis Imperiali auctoritate etiam Notarii publici decenti tempore ſtipulationis hujus Contractus ſubſcriptionibus roboravi, & quia poſt authenticationem præſentis privilegii dati, & aſſignati Domino præfato Loyſio cum ſubſcriptionibus mei Alberti ac Henrici & Facioli Notariorum prædictorum & ejusdem Domini Epiſcopi appenſione Sigilli muniti, præfatus Faciolus Notarius viam univerſæ carnis eſt ingreſſus, tantummodo cum mei Alberti & ejusdem Henrici ſubſcriptionibus in præſenti quaterno præfatum privilegium authenticavi, ſine dicti Epiſcopi appenſione Sigilli, ipſumque noſtris tantummodo nominibus & ſignis tabellionatus roboravimus. Actum & datum Tridenti in Epiſcopali Caſtro boni Conſilii nativitatis dominicæ anno 1338. indict. 6. die 20. Menſis Auguſti, præſentibus Venerabilibus Viris Dominis Henrico de Ballo Decano, Gerardo de Surburg, Archi-Diacono, Michaele de Caſtro novo in ſpiritualibus ipſius Domini Epiſcopi Vicario Generali, Ottone de Epiſcopiano, Ottobello de Campo Tridentino, Falcerio de Lunegliano Domino de Bononia, Bartheo de Valleſella, Franciſco de Placentia, Antonio de Mediolano, Henrico de Landesſperg & Rollandino de Parma, omnibus Canonicis Tridentinis Religioſis Viris fratribus, Uberto de Mantua Guardiano & Franciſco de Venetiis Ordinis minorum, fratribus Joanne de Vincentia priore & Paulo lectore Ordin. Prædicatorum conventualibus in Tridento, Presbyteris Simone Plebano Plebis de Caſtrofundo Vallis Annaniæ diœceſis Tridentin. Joannino Bontempi & Ectore Palamidaſii, Capellanis in dicta Tridentina Eccleſia, ac nobili milite Domino Conrado de Sannano & Franciſco Palanchi Cive Tridentino & aliis multis ad præmiſſa vocatis teſtibus & rogatis.

(L. S.) Ego Henricus de Landesſperg Imperiali autoritate Notarius publicus & præfati Domini Epiſcopi ſcriba prædictis omnibus & ſingulis, dum per præfatum Dominum Epiſcopum agerentur, una cum memorato Faciolo Notario ſupraſcripto & Alberto Notario infraſcripto præſens fui, meque de juſſu dicti Domini Epiſcopi & rogatu una cum dicto Faciolo & Alberto Notariis ad majoris roboris firmitatem in hujusmodi privilegio authenticato dato & aſſignato dicto Domino Loyſio & Sigillo dicti Domini Epiſcopi roborato ſubſcripſi, & quia poſt authenticationem dicti privilegii ſic dicto Domino Loyſio dati & aſſignati dictus Faciolus eſt viam univerſæ carnis ingreſſus, in præſenti quaterno me tantummodo una cum infraſcripto Alberto Notario ſubſcripti & roboravi, ſine dicti domini Epiſcopi appenſione Sigilli.

(L. S.) Ego Albertus quondam Domini Martini de Floriis Civis Mantuani publicus Imperiali auctoritate Notarius prædictis omnibus & ſingulis, dum per præfatum Dominum Epiſcopum agerentur, una cum ſupraſcripto Henrico Notario & Faciolo nato Odorici de Romalo Tridentin. diœceſis, Imperiali auctoritate Notario publico, tunc vivente præſens fui, & ea omnia de mandato dicti Domini Epiſcopi publice ſcripſi, & in hanc publicam formam redegi, & quia poſt authenticationem præſentis privilegii dati & aſſignati dicto Domino Loyſio cum ſubſcriptionibus mei Alberti Henrici & Facioli Notariorum ſupradictorum & ejusdem Domini Epiſcopi muniti appenſione Sigilli, præfatus Faciolus Notarius viam univerſæ carnis eſt ingreſſus, tantummodo cum mea & ejusdem Henrici Subſcriptionibus in præſenti quaterno præfatum Privilegium ſeu Inſtrumentum feudi authenticavi, ſine dicti Domini Epiſcopi appenſione Sigilli, ipſumque una cum ipſo Henrico Notario & mei ſuique tabellionatus ſigno & nomine tantummodo roboravi.

XVIII.

Käyſers Caroli IV. Diploma, Krafft deſſen Raymondinus de Lupis, Marggrafe zu Soranea zu des H. Röm. Reichs Rath, Hauß- und Tiſch-Genoſſen gemacht worden, de Anno 1366.

CArolus Quartus Divina favente Clementia Romanorum Imperator ſemper Auguſtus, & Boemiæ Rex, Nobili Raymondino de Lupis Marchioni Soraneæ, Conſiliario, Secretario, familiari ſuo domeſtico, Commenſali, & fideli dilecto, Gratiam ſuam,

& omne bonum. Licet Imperialis Aula egregiarum perſonarum ſemper ſit afflua, tanto tamen altioribus preconiis ſublimatus, quanto plus Cæſaris Majeſtas ſe circumdatam ſublimibus gloriatur. Hinc eſt, quod ob præclara virtutum tuarum inſignia, & multiplicibus probitatis meritis, quibus perminere dinoſceris, Cæſareis te volentes honoribus, atque favoribus pervenire, Te in Conſiliarium, Secretarium familiarem, domeſticum, & commenſalem noſtrum, & Imperii Sacri cum ſex Equis, & totidem perſonis de certa noſtra ſcientia recipimus, & aliorum Nobilium Conſiliariorum familiarium domeſticorum, & commenſalium noſtro Collegio præſentibus agregamus. Decernentes noſtro Imperiali edicto, ut ubicunque locorum omnibus privilegiis, munibus, liberalitatibus, immunitatibus, gratiis, & indulgentiis libere potiaris, quibus Nobiles Conſiliarii, Secretarii familiares domeſtici, & Commenſales Cæſarei ſoliti ſunt gaudere, ac mandantes univerſis Principibus Eccleſiaſticis, & Secularibus, Comitibus, Baronibus, Proceribus, Nobilibus, Officialibus, Communitatibus, devotis, & fidelibus, & ſubditis Sacri Imperii univerſis firmiter, & attente quatenus te dum, & quoties ad loca eorum perveneris, condigne ſuſcipiant, & caritative pertractent per Terras, & paſſus ſuos absque quovis tributo, vel onere tranſire libere permittendo ſecurum tibi, & tuis præſtantes conductum dum, & quoties a te vel tuis ſuper hoc fuerint requiſiti ad noſtram, & Sacri Imperii reverentiam ſpecialem. Pronuntiantes ſub noſtro Imperialis Majeſtatis Sigillo teſtimonio literarum. Datum Vienæ Anno Domini milleſimo tercenteſimo ſexageſimo ſexto, Indictione quarta, V. Kal. Julii regnorum noſtrorum anno vigeſimo, Imperii vero duodecimo.

XIX.

Käyſers Friderici III. Lehen-Brieff vor Ludovicum de Gonzaga, Marggrafen zu Mantua, über die in dem Brixiſchen gelegene Reichs-Lehns-Stücke, de Anno 1466.

FRedericus Divina favente clementia Romanorum Imperator ſemper Auguſtus, Ungariæ, Dalmatiæ, Croatiæ &c. Rex, ac Auſtriæ, Styriæ, Carinthiæ Dux, Dominus Marchiæ Sclavonicæ ac Portus Naonis, Comes in Habſpurg, Tirolis, Ferretis & in Kyburg, Marchio Burchoviæ, Landgravius Alſatiæ &c. Illuſtri Ludovico de Gonzaga, Marchioni Mantuæ, Principi conſanguineo noſtro Chariſſimo, filio quondam Illuſtris Joannis Franciſci, Marchionis Mantuæ, noſtro & Imperii Sacri fideli dilecto gratiam noſtram Cæſaream & omne bonum.

Illuſtris Princeps, conſanguinee, fidelis dilecte, ingens devotionis affectus & ſynceræ fidelitatis Zelus, quem tu, ac progenitores tui ad Nos & Sacrum Romanum Imperium ſemper habuiſtis, nos inducunt, ut tibi in his, quæ tui honoris, ac ſtatus incrementum reſpiciunt, propenſiores ſimus, & ad ea tibi concedenda gratioſius invitemus, ſane pro parte tua nobis per ſpectabilem noſtrum & Imperii Sacri fidelem dilectum Anſelmum de Folenghis, Legum Doctorem & Comitem, Nuntium & Procuratorem tuum ſupplex exhibita petitio continebat, quatenus te & heredes tuos de infra ſcriptis terris, Caſtris, Oppidis, Rochis, Fortaliciis & Locis, videlicet Caſtro Canedi cum Rocha & cum ponte ſuper flumen olei: Nec non Revelino ſeu Fortalitio ultra dictum flumen olei, verſus Territorium Cremonenſe, cum omnibus Villis ei ſubjectis, videlicet Bozulano, Aqua nigra, Baveraria, Aloſio Caſalromano, Fontanella, Volungo cum fortalitio & Caregetta: Item Caſtro Soſtiani, item Caſtro Giuffredi, item Caſtro Moducæ, cum Villis ſubjectis, videlicet Berbeſi, Borehariæ & Tuidervoli, item Caſtro Caſtioni a Stiveriis cum Rocha & cum Villa Sulpherini, Item Caſtro Rodoldeshi cum Montecuculo, Sancto Firmo & Sancto Salvatore, Item Caſtro Marianæ, Item Caſtro Aſulæ cum Rocha, Caſaloldo, & ſuo Fortalitio Romedello ſuperiore & inferiore & Mariana verſus aquam nigram, Item Caſtro Ionati cum ſua Rocha & univerſaliter cum omnibus Rochis & Fortaliciis, Villis, Territorii Brixienſis, cum ſuis curtis, pertinentiis & Jurisdictionibus, quæ quondam tui Anteceſſores tenuerunt, & poſſederunt, & tu modo tenes & poſſides, de Romanæ Imperialis Poteſtatis authoritate noſtra inveſtire, & ea tibi prædictisque heredibus tuis in beneficium & feudum de novo concedere, gratioſe dignaremur. Cum ea per mortem quondam Alexandri de Gonzaga Marchionis Mantuæ Fratris tui germani, qui ſine legitimis heredibus & inteſtatus deceſſit, ad te hereditario jure eſſent devoluta. Nos itaque ad præmiſſa tua, ac tuorum progenitorum merita, & præſertim ad ſynceram atque illibatam fidelitatem, quam erga

erga nos, & Imperium Sacrum hucusque conſtanter, & inviolabiliter obſervaſtis, dignam conſiderationem habentes, ſano ad hoc venerabilium & illuſtrium Principum, Prælatorum, Ducum, Marchionum, Comitum, Baronum & aliorum Procerum, & nobilium Sacri Romani Imperii fidelium dilectorum noſtrorum, accedente conſilio, tibi & heredibus tuis maſculis, ex te legitime deſcendentibus, prædictas terras, Caſtra, oppida, Rochas & fortalitia ſicut præmittitur, per quondam Prædeceſſores tuos, & præcipue per Alexandrum memoratum fratrem tuum germanum in Territorio Brixienſi habita & poſſeſſa una cum univerſis & ſingulis eorum & cujuslibet eorum, Villis, curtis, Colonis & pertinentiis, nec non cum omnibus honoribus, Juribus, & Jurisdictionibus, redditibus & introitibus ibidem tempore prædictorum patris & fratris tuorum, per te quomodolibet repertis, videlicet Datiis, Teloniis, Vectigalibus, Pedagiis, Guidagiis, Salinariis, transverſiis, Imbotatibus, limitationibus, condemnationibus, omnibus etiam confiſcationibus bonorum & aliis quibuscunque pontibus, portubus, paſſibus, aquis & Fluminibus publicis vel privatis, rivis, rugeriis, Avaſtariis, poleriis, molendinis, piſcariis, albergariis, pratis, paſcuis, ſylvis, nemoribus, venationibus, territoriis, & confinibus, nec non mero & mixto Imperio & omnimoda Jurisdictione, Dominio & gladii poteſtate, & quibusvis aliis regalibus, ad nos & Sacrum Romanum Imperium ſpectantibus, authoritate Cæſarea de certa ſcientia, atque plenitudine poteſtatis, damus & concedimus, ea tibi & prædictis heredibus tuis in feudum & beneficium Nobile, liberum, francum & antiquum conferendo in prædictum Anſelmum, Nuncium & Procuratorem tuum ad hoc legitimo & ſufficienti mandato ſuffultum parte ac tuo nomine humilibus petentem & acceptantem præfata authoritate ſolenniter inveſtientes, accepto & præſtito nobis ab eo in animam tuam fidelitatis, homagii & ſubjectionis Juramento. Volentes, & hoc Imperiali edicto ſtatuentes, quod tu & prædicti heredes tui memoratas terras, caſtra, oppida, Rochas, fortalitia & loca, ex nunc in antea a Nobis & Succeſſoribus Noſtris Romanorum Regibus & Imperatoribus, ac ipſo Romano Imperio immediate tenere, & recognoſcere debeatis, quemadmodum alii nobiles feudatarii & Vaſalli Imperii in partibus Lombardiæ ſua feuda a Nobis, & Sacro Imperio tenent atque recognoſcunt quodque in iisdem terris, Caſtris, Villis & eorum Territoriis plenam, liberam & omnimodam poteſtatem & Jurisdictionem gerere, facere, & exercere, omniaque & ſingula onera tam realia, quam perſonalia & mixta ibi imponere, exigere, levare poſitis, quam & quæ alii Sacri Imperii Feudatarii & Vaſalli in iſtis partibus in terris & feudis ſibi ſubjectis gerere, facere & exercere, imponereque exigere, levareque conſueverunt & ſecundum quod noſtra & veſtra, nec non ſacri Imperii, dictarumque terrarum & Locorum, commoda utilitate ac conſervatione videritis expedire. Adjicientes expreſſe, quod ſi forſan aliqua præfatorum Jurium, utpote datiorum, Vectigalium, pedagiorum, Imbobatuum, molendinorum, portuum & aliorum hactenus per te, vel Prædeceſſores tuos præfatum Alexandrum fratrem tuum neglecta vel etiam alia præterquam Imperiali authoritate vel conſenſu indebite & irrationabiliter remiſſa, ſeu condonata forent, quod tu & præfati heredes tui illa noſtra & Sacri Imperii auctoritate revocare & recuperare, & ad eum ſtatum reducere poſſitis, quem major pars Territorii Brixienſis facit & obſervat, quacunque remiſſione, pacto, conventione aut temporis curſu non obſtante, quo circa univerſis & ſingulis dictarum Terrarum, Caſtrorum, Villarum & Locorum ſubditis, civibus, incolis, inhabitatoribus, penſionariis, cenſuariis, colonis, ruſticis, agricolis & aliis quibuscunque diſtricte præcipiendo mandamus, quatenus tibi & prædictis heredibus tuis, ut præmittitur a Nobis inveſtitis, ex nunc in antea tanquam eorum legitimis & naturalibus Dominis in omnibus & ſingulis præmiſſis pareant & obediant, reverenter exhibeantque in cunctis debitam fidelitatis reverentiam, obedientiam pariter & honorem. Noſtra tamen & Imperii Sacri Superioritate, authoritate, Jure, proprietate, ac debita recognitione & quibuscumque Juribus ſemper ſalvis. Inſuper univerſis & ſingulis Principibus Eccleſiaſticis, ſecularibus, Ducibus, Marchionibus, Comitibus, Baronibus, Nobilibus, Vicariis, Poteſtatibus, Capitaneis, Commiſſariis & locumtenentibus, nec non terrarum, Civitatum, & locorum communitatibus, Gubernatoribus & Rectoribus earum tenore præſentium committimus & mandamus, quatenus te & heredes tuos præfatos, memoratis terris, Caſtris, Oppidis, Rochis, Fortalitiis, Villis, Juribus & Jurisdictionibus, Datiis, teloniis, Vectigalibus & cœteris omnibus ſupradictis tanquam a Nobis inveſtitum, & inveſtitis, uti, frui, & gaudere patiantur, nec in aliquo moleſtent, aut perturbent, aut aliis quibuscumque ſinant, & permittant, quovis modo moleſtari, Volumus

lumus etiam ac tenore præſentium de prædicta Imperiali poteſtate declaramus, quod ſi de Civitate Brixienſi contigerit aliquam perſonam, ſive communitatem per Nos, aut Succeſſores noſtros Romanorum Reges aut Imperatores inveſtiri, aut iisdem in Vicariatu dari, ſeu & aliis datum fuiſſet, cui in hac parte derogamus & ex nunc etiam volumus derogatum, quod in hujusmodi Inveſtitura, aut Vicariatu non intendimus neque volumus, prædictas, Terras Caſtra, Oppida, Rochos, & fortalitia aliqualiter comprehendi. Præſentium ſub noſtræ Imperialis Majeſtatis Sigilli appenſione literarum munitarum. Datum in nova Civitate octava die Menſis Octobris Anno Domini milleſimo Sexageſimo ſexto. Regnorum noſtrorum Romani vigeſimo octavo, Imperii decimo ſexto, Hungariæ vero Nono. Ad Mandatum Domini Imperatoris in Conſilio.

XX.

Käyſers Caroli V. Lehen-Brieff vor Johannem Franciſcum und Aloyſium Gebrüder aus dem Hauſe Gonzaga über einige Reichs-Lehns-Stücke, de Anno 1521.

CArolus Quintus divina favente clementia electus Romanorum Imperator ſemper Auguſtus. Ad perpetuam rei memoriam. Ad hoc ſumma diſpoſitione Præſidis principalis Monarchiæ obtinuimus principatum, ad hoc Sacri Romani Imperii ſuscepimus diadema, ut ſi ad alia extrinſeca Nos ſollicitudo provocet aſſidue, ad ea tamen, quæ ſtatum felicem ac quietem, ſperataque augmenta jurium, gratiarum & conceſſionum perſonarum, dum majorum ſuorum veſtigia imitantur immaculata fide, ſumma integritate & candida devotione erga Nos & Sacrum Romanum Imperium ſollicitis ſtudiis perſiſtentium reſpiciunt, tanto intendamus uberius, quantum Noſtrum præ cæteris mundi Principibus erexit ſolium magnificentius cœleſtis providentia Creatoris, ſane illuſtris Joannis Franciſci & Aloyſii fratrum de Gonzaga, noſtri & Sacri Imperii fidelium dilectorum nomine oblata Noſtro Culmini per devotum Oratorem Hieronymum Scopulum Juris utriusque Doctorem Mantuanum Nuncium & Procuratorem eorum pleno Mandato ſuffultum petitio continebat, quatenus ipſis & Filiis & eorum legitimis heredibus, conceſſiones, donationes & inveſtituras, eisdem & progenitori ſuo Illuſtri Rudolpho de Gonzaga ex Marchionibus Mantuanis, Majoribusque ſuis hactenus conceſſas, a Divis Romanorum Imperatoribus & Regibus, Prædeceſſoribus Noſtris, de nonnullis Caſtris, Villis, Rochis, Territoriis, pertinentiis, Jurisdictionibus in literis & eorum Privilegiis latius contenta ratificare, innovare, nec non de ſolita benignitatis noſtræ clementia juxta diviſionem ipſorum fratrum in teſtamento paterno factam, confirmare easdem dignaremur. Adjicientes pro ſtatus eorum ſolida conſervatione certam ſuccedendi in dictis conceſſionibus & Inveſtituris formam. Nos igitur conſiderantes, quantum Illuſtris Domus & Familia Marchionum de Gonzaga, Sacro Imperio ac Divis Romanorum Imperatoribus & Regibus, Prædeceſſoribus noſtris, addicta ſemper fuerit, quamtumque ſingulariter meritis, quam plura fidelitatis obſequia præſtiterint, accedentibus ad id maximis virtutum meritis & innatæ fidei puritate dictorum fratrum Joannis Franciſci & Aloyſii, attendentesque maxime, quantum in poſterum præſtare poterunt, & debebunt tanto ferventius, quanto largioribus gratiarum muneribus ſe ſenſerint conſolatos, prædictis eorum Supplicationibus clementi & benigno animo inclinati, animo deliberato, non per errorem, aut improvide, ex certa noſtra ſcientia, ſano Principum, Comitum, Baronum & Procerum noſtrorum ad id accedente Conſilio & de plenitudine noſtræ poteſtatis, univerſa & ſingula privilegia, literas, conceſſiones, libertates, & inveſtituras, tam ipſis fratribus Joanni Franciſco, & Aloyſio, quam eorum Patri Illuſtri Rudolpho ac majoribus ſuis, & præſertim privilegium feliciſſimæ recordationis, Divi Maximiliani Imperatoris, Avi & Prædeceſſoris noſtri, datum in Civitate noſtra Imperiali Auguſta, pridie Calendas Auguſti, Anno Domini Milleſimo, quingenteſimo ſecundo, cum alio eidem inſerto privilegio, nec non aliud ejusdem Anni noſtri, datum in eadem Civitate, die quarta decima menſis Aprilis, Anno Domini Milleſimo, quingenteſimo decimo quinto, aliaque omnia a Divis Romanorum Imperatoribus & Regibus conceſſa & conceſſas, quorum tenores volumus hic pro expreſſis haberi, ac ſi de Verbo ad Verbum forent inſerta, his noſtris præſentibus in omnibus & ſingulis eorum ſententiis, punctis, Articulis, Clauſulis, expreſſionibus & conceſſionibus, approbamus, ratificamus, & confirmamus ac innovamus, & quatenus expediat, eodem animo, motu, ſcientia & poteſtate ipſos fratres, Joannem Franciſcum, & Aloyſium juxta eorum paternas diviſiones, de ſpecificatis in memoratis Privilegiis, Caſtris, Luzzariæ, Caſtioni, Caſtrigiuffredi, cum terra Sulferini & omnibus eorum pertinentiis, campis, agris, Vallibus, paſcuis, nemoribus, ſylvis, venationibus, aquis, molendinis, ripis, piſcationibus, Jurisdictionibus, Regaliis, prærogativis, honoribus, Juribus, attinentiis & pertinentiis ſuis univerſis, etiamſi ab aliqua ſingulari perſona, communi Collegio, vel univerſitate, dummodo ſine titulo detinerentur, vel aliter quomodocumque occupata fuiſſent, cum mero & mixto Imperio ac gladii poteſtate, de novo inveſtimus & præfata omnia in feudum nobile, antiquum, avitum, infeudamus, eisdem concedimus, & damus pro ſe filiisque ſuis legitimis & maſculis & eorum in infinitum deſcendentibus, acceptato prius a præfato Hieronymo Scopulo, eorum legitimo Nuncio & Procuratore, debito fidelitatis & Homagii conſueto, & corporali, in forma conſueta, Juramento. Ex uberiori autem gratiæ noſtræ abundantia, ad præſervationem integralis Dominii & feudi caſtri Luzzariæ concedimus prænominato Illuſtri Joanni Franciſco ſupplicanti, ac eadem ſcientia, poteſtate ac Conſilio decernimus, quod dictum Caſtrum Luzzariæ, cum ſuis Jurisdictionibus & pertinentiis remaneant ſemper in Dominio & Jurisdictione primogeniti filii ſui ac ſucceſſive in primogenitos primogenitorum deſcendentes maſculos ac legitimos in infinitum, & his deficientibus in ſecundo genitos & ſic ſucceſſive, ita tamen, quod omnes reditus & proventus cujuscumque generis provenientes ex dicto feudo & Caſtro, ac hereditate ipſius Joannis Franciſci, etiamſi eſſent emolumenta provenientia ex exercitio ipſius Jurisdictionis, dividantur inter filios ſuos, & ſucceſſive in ſtirpes, æquis portionibus, vel ſicuti melius videbitur ipſi Patri Joanni Franciſco, pro utilitate, pace & tranquillitate ipſorum filiorum ſuorum. Volentes & decernentes, hanc noſtram gratiam, conceſſionem & inveſtituram perpetui roboris firmitatem obtinere quibuscumque quomodocumque & qualitercumque in contrarium facientibus non obſtantibus, quibuscumque eodem ſcientia, animo & motu proprio & poteſtatis Noſtræ plenitudine derogamus & derogatum eſſe volumus. Nulli ergo omnino hominum hanc noſtræ confirmationis, conſervationis, approbationis, ratificationis, Voluntatis & gratiæ paginam infringere liceat, aut ei quovis auſu temerario contraire. Si quis autem id attentare præſumſerit, indignationem noſtram & Sacri Imperii graviſſimam, ac pœnam Centum Marcharum auri puri, pro medietate fiſco noſtro Imperiali, pro reliqua vero parte injuriam paſſorum uſibus applicandam ſe noverit toties, quoties contrafactum fuerit, irremiſſibiliter incurſurum.

Harum teſtimonio literarum Sigilli Noſtri Cæſarei appenſione roboratarum. Datum in Civitate noſtra Imperiali Wormatia die vigeſima nona Menſis Maji, Anno Domini, Milleſimo, quingenteſimo, vigeſimo primo, Regnorum noſtrorum Romani Secundo, cæterorum vero omnium Sexto.

XXI.

Käyſers Caroli V. Lehn-Ritter- und Wappen-Brieff vor Johannem Paulum de Lupis Marggrafen de Soranea, de Anno 1530.

CArolus Quintus Auguſtus, Divina favente Clementia, Romanorum Imperator, ac Germaniæ, Hiſpaniarum, utriusque Siciliæ, Hieruſalem, Inſularum Balearium, Fortunatarumque, atque Magni Orbis Indiarum Rex, Archi-Dux Auſtriæ, Dux Burgundiæ, Italiæ, Belgiique Dominus &c.

Ad futuram rei memoriam recognoſcimus & notum facimus tenore præſentium univerſis. Cum nobilis noſter, & Imperii Sacri fidelis dilectus Joannes Paulus de Lupis alias de Meliis Marchio Soraneæ ad nos accedens reverenter nobis expoſuerit, alias per Sereniſſimum Carolum Quartum Romanorum Imperatorem Prædeceſſorem noſtrum data, conceſſa, collata, ac donata fuiſſe Nobilibus de Lupis, Marchionibus Soraneæ, ob eorum erga Romanum Imperium merita, ipſam terram Soraneæ in Provincia Lombardiæ poſitam in diſtrictu Parmenſi, una cum ejusdem Curte, appendiciis, & pertinentiis quibuscumque, nec non mero & mixto Imperio, ac omnimoda Jurisdictione, Civili, & Criminali, alta, & Baſſa, tam in ipſa terra Soranea, ejus Curte, appendiciis, & pertinentiis, quam in quoscumque homines ibidem pro tempore habitantes cum facultate officiales deputandi, eosque caſſandi, exemptas, & omnino ſeparatas ab ipſa Parmenſi Civitate, & ejus pro tempore quomodolibet exiſtentibus officialibus pro ſe, eorumque hæredibus, & Succeſſoribus

ceſſoribus quibuscumque, eosdemque Marchiones tam per ſe, quam per eorum officiales in ejusdem terræ Soraneæ Curtis, appendiciarum, & pertinentiarum, quarumcunque pacifica poſſeſſione, & Jurisdictionum prædictarum exercitio continue extitiſſe usque ad annum Domini milleſimum quingenteſimum quintum decimum, quo mortuus eſt Deiphebus Lupus ultimus ex Marchionibus ſupradictis, nullis ſuperſtitibus liberis maſculis, nec fœminis ſuo prius condito teſtamento, in quo ſibi hæredem univerſalem inſtituit, eundem Joannem Paulum ipſius ex Sorore pronepotem, conditione adjecta, quod idem Joannes Paulus hæres ſuus de agnatione, & familia Luporum denominaretur, qui propterea Joannes Paulus, ſeu ejus Pater ipſo in ætate pupillari conſtituto ejusdem teſtamenti vigore hæreditatem adivit, omnium & ſingulorum bonorum tam feudalium, quam allodialium, & omnium aliorum præfati Deiphebi poſſeſſionem actualem capiendo, in qua etiam de præſenti exiſtit. Et cum ſuperioribus annis inter Nobilem Noſtrum & Imperii fidelem dilectum Bonifacium Aldigerium, & eundem Joannem Paulum lites ſuper dicto feudo & Marchionatu Soraneæ exorta fuerint, a quibus tandem præfatus Bonifacius facta ſuper his amicorum interventu tranſactione & Jurium ſuorum ceſſione ceſſatum ſit, & de præſenti ceſſatur, ne ergo contingeret, ipſum Joannem Paulum & ejus deſcendentes, vel quoscunque alios Succeſſores, in prænarrato feudo & Marchionatu poſthac moleſtari, novisque Litibus vexari, nobis humiliter ſupplicari fecit idem Joannes Paulus, ut prænarratum teſtamentum, nec non omnia & ſingula privilegia, gratias, conceſſiones, collationes, immunitates, ac donationes prædictis Marchionibus de Lupis per prædeceſſores noſtros Romanorum Imperatores & Reges conceſſas una cum prædicto terra Soraneæ, ejus Curte, pertinentiis, mero & mixto imperio, ac omnimoda Jurisdictione confirmare, approbare, & quatenus expediat, eidem Joanni Paulo de novo concedere, dare, transferre & largiri dignaremur. Nos igitur hujusmodi ſupplicatione benigne ſuscepta attendentes ipſius Joannis Pauli de Lupis ſinceram & conſtantem erga nos & Sacrum Imperium fidem, devotionisque effectum, officiaque non vulgaria per eum nobis & eidem Imperio præſtita, volentesque ipſum munere & liberalitate noſtra ad hujusmodi atque alia præſtanda officia invitare tenore præſentium ex certa noſtra ſcientia, animo deliberato, non per errorem aut improvide, & ſano Principum, Comitum, Baronum, Procerum, & aliorum Nertiorum & Imperii Sacri fidelium dilectorum accedente Conſilio, & de Noſtræ Cæſareæ poteſtatis plenitudine prænarratum quondam Deiphebi teſtamentum ac omnia & ſingula in eo diſpoſita, dictum feudum & Marchionatum concernentia, quatenus ea rite, ac recte proceſſerint, approbando omnia, & ſingula privilegia, gratias, conceſſiones, collationes, immunitates, ac donationes prædictis Marchionibus de Lupis per prædeceſſores noſtros Romanorum Imperatores & Reges conceſſas & conceſſa confirmans, una cum prænarrata terra Soraneæ, ejus Curte, pertinentiis, mero & mixto Imperio, ac omnimoda Jurisdictione & quatenus expediat eidem Joanni Paulo, quemadmodum ea in præſentia tenet, & poſſidet, de novo concedimus, damus, transferimus, & largimur, ipſumque pro ſe ſuisque hæredibus, & Succeſſoribus in perpetuum de dicto Marchionatu Soraneæ cum ſuis pertinentiis antedictis, recepto prius ab ejus legitimo procuratore & Mandatario noſtro & Imperii Sacri fideli dilecto Galeatio de Beccaria Homagio & fidelitatis juramento debito & conſueto, inveſtimus, Jure tamen feudi & ſuperioritatis, nobis, & Sacro Imperio, & alterius quibuscumque Juribus in præmiſſis ſemper ſalvis, ad majorem vero præmiſſorum omnium evidentiam, & ut præfata noſtra confirmatio approbatio, conceſſio, & translatio in ſuo robore firmius perſiſtat, motu proprio, animo deliberato, & ex certa noſtra ſcientia, conſilio, ac poteſtate ſupradictis prænominatum Joannem Paulum de Lupis ac filios ejus Legitimos natos & naſcituros cujuscunque ſexus, eorumque heredes deſcendentes & Succeſſores in infinitum noſtros, & Sacri Imperii nobiles militares tornearios & generoſos fecimus, creavimus, ordinavimus, & inſtituimus, ac de novo ad Nobilium Militarium Torneariorum gradus ereximus, & nobilitavimus, prout per præſentes facimus, creamus, conſtituimus, erigimus, & attollimus & Nobilitatis faſcibus & titulis ordine ac dignitate clementer inſignimus, eosque juxta qualitatem conditionis humanæ Nobiles, generoſos, tornearios, tanquam de Nobili Militarium Torneariorum genere procreatos dicimus, & nominamus, & ab univerſis & ſingulis cujuscunque conditionis, præeminentiæ, ſtatus, & dignitatis etiam Regalis Ducalis, aut Pontificialis exiſtant pro veris Nobilibus, Militaribus tornearis & Generoſis haberi; teneri, dici, & nominari voluimus, ac etiam reputari, hoc noſtro Cæſareo firmiſſimo ſtatuentes edicto expreſſe eadem Cæſarea authoritate decernentes, quod idem Joannes Paulus de Lupis Succeſſoresque, & hæredes ſui legitimi, deinceps perpetuis futuris temporibus pro noſtris & Sacri Romani Imperii veris Nobilibus Militaribus tornearis & generoſis nominari, ſcribi, & ubique locorum & terrarum in Judicio quocunque & extra in rebus ſpiritualibus & temporalibus, Eccleſiaſticis, & profanis quibuscunque, etiamſi talia forent, de quibus in præſentibus mentio ſpecialis fieri debebat, nec non in omnibus & ſingulis exercitiis, negotiis, præeminentiis & artibus tam ſpiritualibus, quam ſecularibus, illis honoribus & dignitatibus, officiis, Juribus, libertatibus, inſigniis, privilegiis ac gratiis & indultis gaudere, uti & frui poſſint & debeant, quibus cœteri Noſtri & Sacri Imperii nobiles, Militares Tornearii & Generoſi de nobili proſapia a quatuor ſuis avis paternis & maternis, Militaribus tornearis & generoſis geniti & procreati gaudent, utuntur, & fruuntur, & ad quam admittitur & recipitur, quomodolibet conſuetudine, vel de Jure, damus inſuper & concedimus eidem Joanni Paulo de Lupis ac ipſius deſcendentibus, hæredibus & Succeſſoribus in perpetuam plenam & liberam authoritatem ſuper ſcutum armorum ſuorum aquilam noſtram Imperialem Bicipitem nigram cauda & alis diſpanſis, proterſisque pedibus, in aureo crocei coloris campo deferendi. Porro de ſingulari prudentia, fide, legalitate, & integralitate prænominati Joannis Pauli Marchionis Soraneæ plurimum confiſi, eundem in Camerarium Noſtrum elegimus, & aſſumimus & aliorum Camerariorum Noſtrorum numero & cœtui adſcribimus, & aggregamus, ita ut poſthac omnibus & ſingulis privilegiis, præeminentiis, prærogativis, honoribus, libertatibus, commodis & emolumentis, gratiis & indultis uti & gaudere poſſit, quibus alii Camerarii Noſtri fruuntur, potiuntur, non obſtantibus in præmiſſis omnibus, quibuscunque legibus, decretis, ſtatutis, conſtitutionibus, conſuetudinibus, privilegiis, aut aliis in contrarium facientibus quibuscumque, quibus omnibus & ſingulis, quatenus obſtarent, ſeu quovis modo obſtare poſſent, per præſentes ex certa noſtra ſcientia & de plenitudine noſtræ Cæſareæ poteſtatis derogamus & derogatum eſſe volumus, ſupplentes etiam omnes & quoscunque defectus tam Juris quam facti, ſi qui in præmiſſis quomodolibet interveniſſent. Nulli ergo omnino hominum liceat hanc noſtræ confirmationis, approbationis, novæ conceſſionis, translationis, declarationis, inveſtituræ, creationis, decreti, voluntatis, derogationis, privilegii & gratiæ paginam infringere, aut ei quovis temerario auſu contraire. Si quis autem intentare præſumpſerit, Noſtram & Imperii Sacri indignationem graviſſimam & pœnam centum Marcarum auri puri toties, quoties contrafactum fuerit, ſe noverit irremiſſibiliter incurſurum, quarum dimidiam fiſco ſeu ærario Noſtro Cæſareo, reliquam vero partem injuriam paſſorum, aut paſſi uſibus decernimus applicandam. Harum teſtimonio litterarum manu Noſtra ſubſcriptarum & Sigilli Noſtri Cæſarei appenſione munitarum. Datum Mantuæ die Decima Menſis Aprilis Anno Domini Milleſimo quingenteſimo trigeſimo, Imperii Noſtri anno decimo, aliorum vero Regnorum Noſtrorum decimo quinto.

Carolus.

Ad Mandatum Cæſareæ Catholicæ Majeſtatis proprium
Valdeſius.

XXII.

Käyſers Caroli V. Confirmation **des zwiſchen** Bonifacio de Aldigeriis **und** Johanne Paulo de Lupis **wegen der Marggrafſchafft** Soranea **getroffenen Vergleichs**, de Anno 1536.

CArolus V. Divina favente clementia Romanorum Imperator ſemper Auguſtus. Recognoſcimus & notum facimus tenore præſentium, quod cum nobis pro parte Nobilium noſtrorum & Imperii ſacri fidelium dilectorum Bonifacii de Aldigeriis & Johannis Pauli de Lupis alias de Meliis Marchionis Soranæ reverenter fuerit expoſitum, ipſos poſt longas controverſias & lites inter eos agitatas ſuper Dominio, juribus & pertinentiis dicti Marchionatus Soranæ tandem communium amicorum interventu ad quan-

quandam transactionem & concordiam deveniſſe, qua idem Bonifacius juribus ſibi ſuper dicto Marchionatu competentibus ceſſit, hoc tamen pacto & conditione, quod prædictus Joannes Paulus eidem Bonifacio octo millia ſcutorum ſtatutis temporibus ſolvere teneatur, nobis propterea humiliter ſupplicando iidem Bonifacius & Joannes Paulus, ut hujusmodi transactioni & conventioni inter ipſos factæ aſſentiri, atque illi noſtrum beneplacitum & conſenſum impertiri ex ſolita noſtra benignitate dignaremur. Nos itaque pacem & concordiam inter ſubditos noſtros conſervare cupientes, eorum ſupplicatione benigne ſuſcepta, tenore præſentium ex certa noſtra ſcientia, animo deliberato & ſano ad hoc accedente Conſilio, & de noſtræ Cæſareæ poteſtatis plenitudine prædictæ transactioni inter eosdem Bonifacium & Joannem Paulum factæ, nec non Inſtrumentis & ſcripturis ſuper eisdem confectis, quatenus tamen ea omnia recte riteque proceſſerint, naturaque feudi in aliquo non mutetur, conſentimus, noſtrumque aſſenſum ad id impartimur & authoritatem noſtram interponimus, atque ea omnia noſtræ authoritatis & decreti interpoſitione & præſidio roboramus & munimus. Decernentes ac volentes, hujusmodi transactionem ut ſupra factam perpetuo validam ac firmam eſſe & teneri, in contrarium facientibus non obſtantibus quibuscunque, noſtris tamen & Imperii Sacri & cujuscunque alterius juribus ſemper ſalvis. Harum teſtimonio literarum manu noſtra ſubſcriptarum & Sigilli noſtri Cæſarei appenſione munitarum. Datum Mantuæ die duodecimo menſis Aprilis, Anno Domini 1536. Imperii noſtri decimo, aliorum vero Regnorum noſtrorum decimo quinto.

Carolus.

Ad Mandatum &c.
Alphonſus Valdeſius.

XXIII.

Trajani Guiſcardi Groß-Cantzlers Hertzogs Caroli I. zu Mantua erſte Proteſtation wider den zu Cheraſco geſchloſſenen Tractat, de Anno 1631.

IN Nomine Domini Amen. Anno Nativitatis ejusdem milleſimo ſexcenteſimo trigeſimo primo, Indictione quarta decima, die Jovis Vigeſimo Menſis Martii. Actum in Oppido Claraſci, Dominii Sereniſſimi D. Ducis Sabaudiæ & Principis Pedemontium, videlicet in Camera ſuperiori habitationis infraſcripti Illuſtriſſimi D. Magni Cancellarii, ſcilicet hoſpitii ſub ſigno Leonis aurati, quod exercetur per Nob. Joannem Antonium Delphinum ſiti ſub cohærentiis viæ publicæ a duabus, & Illuſtris, ac Exc. J. Conſulti D. Octavii Vaſalli ſalvis &c. Et præſentibus ibidem Multum Illuſtri D. Carolo Natta filio Multum Illuſtris D. Annibalis & Condominis Tongi & DD. Ludovico porro & Condominis Loci Salæ, & Petro Guilielmo Gallono q. t. Octavii omnibus Civibus Caſalenſibus teſtibus, &c. in quorum &c. ibi perſonaliter exiſtens Illuſtriſſimus D. Comes Trajanus Guiſcardus Magnus Cancellarius in ſtatu Montisferrati, & Orator Sereniſſimi Domini, Domini Caroli Gonzagæ primi, Dei gratia Ducis Mantuæ, & Montisferrati, ac Nivers, Rethel, & Ulmenæ &c. coram me Notario infraſcripto, & ſupra ſcriptis teſtibus præſentibus, audientibus, & intelligentibus, etiam tanquam bonis Viris, & honeſtis perſonis, & prout melius dici, fieri & eſſe poſſit ad futuram rei ſic geſtæ memoriam, & ad omnem alium bonum finem & effectum, ac omnibus jure, via, modo & forma quibus, & prout melius & validius potuit & poteſt, & fieri, ac eſſe poſſit; dixit, confeſſus & proteſtatus fuit, ac dicit, confitetur & proteſtatur in omnibus, & per omnia, prout continetur in Schedula ſcripta, & ſubſcripta propria manu dicti Illuſtriſſimi D. Magni Cancellarii Guiscardi, incipiente Trajano Guiscardi Conte &c. & finiente propria mano. Ibidem viſa, lecta, penes me dimiſſa & in fine præſentis Inſtrumenti deſcribenda, quatenus extrahi contingat. Et præterea inhærendo tenori dictæ Schedulæ idem Dn. Comes Guiscardus repetendo dixit, edixit, ac proteſtatus fuit, & proteſtatur, quod non attento aliquo actu per eum fiendo, ſi aliquis fiet, ipſe Dominus Magnus Cancellarius vult, & intendit ſalvum & illæſum fore, & eſſe jus prædicti Sereniſſimi Domini, Domini Ducis Mantuæ & Montisferrati loco, & tempore congruis, &, cum ſibi fuerit modus, & facultas, revocandi quemcunque actum geſtum, ſive gerendum, Et nihilominus eo non obſtante, uti geſto citra omnem conſenſum, agere & experiri contra Sereniſſimum D. Ducem Sabaudiæ, & quemcunque alium omni meliori modo, & pro tali jure ſuo aſſequendo, prout juri & Juſtitiæ

Juſtitiæ convenit, & de prædictis omnibus & ſingulis mandavit mihi Notario, & Secretario infraſcripto, ut de præmiſſis publicum conficiam Inſtrumentum ſapientis dictamine &c. præſentibus ſupra ſcriptis teſtibus.

Hercules Barbotus.

Trajano Guiscardi Conte del Cerro Conſigliere di ſtato del ſereniſſimo ſignore Carlo Gonzaga Duca di Mantua, & di Monferrato e ſuo Grancanzelliere in detto ſtato.

CONcioſiacheſio ſia ſtato Mandato qui a Cheraſco dal Signor Duca mio ſignore per aſſiſtere à gl' intereſſi, che paſſano frà, S. A. ed il Signor Duca di Sauoia avanti gl' Illuſtriſſimi & Excellentiſſimi ſignori Commiſſarii delle Maeſtà dell' Imperatore, e del Rè Chriſtianiſſimo, e dal muodo die trattate preuedendo, che detti ſignori Commiſſarii Corrono à grauiſſimi pregiudicii de S. A. à quali non puctendo io per la qualità de tempi, e per la mala conditione oue di preſente ſi troua S. A. oniare, ne in altera maniera rimediare, percio dichiaro che qualonque atto che io ſia per fare in conformità de trattati di detti ſignori Commiſſarii, ſarà fatto per forza, e per dema d' incorrere in mali molto maggiori, e proteſto ch' il mio conſenſo non ni ſarà mai, anzi ui ſarà ogni diſſenſo: Non douendo, ne volendo, ne pudendo io pregiudicare in veruno muodo à S. A. Et accioche conſti ſempre della mia volontà, commando à voi Signor Hercule Barbotti Segretaro del Maeſtrato in Monferrato che ne roghiate Teſtimoniali, ne poſſano à ſuoi tempi produrre gl' effetti, che debbano à beneficio univerſale. Data in Cheraſco queſto di 20. di Marzo 1631.

Trajano Guiscardi ſcriſſe, e ſotto ſcriſſe di ſua propria Mano.

Ego Hercules Barbotus filius quondam D. Balthaſſaris Civis Caſalis publicus Imperiali auctoritate Notarius, deſcriptus in matricula Ducali, & de venerando Collegio DDn. Notariorum ejusdem Civitatis, nec non Ducalis Magiſtratus ſtatus Montisferrati Secretarius præmiſſis omnibus & ſingulis, dum ſic, ut præmittitur, fierent, & agerentur, præſens interfui, de iisque juſſus ſuperſcriptum Inſtrumentum recepi, & in hanc publicam formam, licet aliena manu ſcriptam tradidi, pro fideque hic me ſubſcripſi, & ſignum mei tabellionatus appoſui conſuetum.

XXIV.

Ejusdem andere Proteſtation wider den zu Cheraſco geſchloſſenen Tractat, de Anno 1631.

IN Nomine Domini Amen. Anno nativitatis ejusdem milleſimo ſexcenteſimo trigeſimo primo, Indictione quarta decima, die Veneris undecimo menſis Aprilis. Actum in Oppido Cheraſci Dominii Sereniſſimi D. Ducis Sabaudiæ & Principis Pedemontium, videlicet in Camera ſuperiori habitationis infraſcripti D. Magni Cancellarii hoſpitii ſub ſigno Leonis aurati, quod exercet nobiliſſimus Joannes Antonius Delphinus, ſiti ſub cohærentiis viæ publicæ a duabus & Illuſtr. ac Excell. J. Conſ. Dn. Octavii Vaſalli Saluis &c. Et præſentibus ibidem M. Illuſtri D. Carolo Natta filio M. Illuſtris D. Annibalius ex Condominis loci Tongi, & Illuſt. Dn. Dn. Ludovico porro q. Dn. Joannis Baptiſtæ ex Condominis loci Salæ, & Petro Guilielmo Gallono q. D. Octavii omnibus Civibus Caſalenſibus teſtibus &c. in quorum &c. ibique perſonaliter exiſtens Illuſt. D. Comes Trajanus Guiscardus Magnus Cancellarius in ſtatu Montisferrati, & Orator Sereniſſ. D. D. Caroli Gonzagæ, Dei gratia Ducis Mantuæ & Montisferrati, ac Niuers, Rethel, & Vmenæ, &c. qui ex certa ſcientia & omni meliori modo &c. coram me Notario & Secretario infraſcripto & ſupra ſcriptis teſtibus præſentibus, autientibus & intelligentibus, etiam tanquam bonis viris & honeſtis perſonis, & prout melius de jure dici, fieri, & eſſe poſſit, ad æternam rei memoriam, & ad omnem alium bonum finem & effectum &c. dixit, declaravit, & proteſtatus fuit, ac dicit, declarat, & proteſtatur in omnibus, & per omnia, prout latius continetur in ſchedula propria manu dicti Illuſtriſſimi Dni Magni Cancellarii ſcripta & ſubſcripta, incipiente Trajano Guiscardi Conte &c. & finiente propria Mano &c. ibidem viſa, lecta, penes me dimiſſa, & cujus tenor ſequitur & eſt talis videlicet:

Trajano Guiſcardi Conte del Cerro, Conſigliere di ſtato del ſereniſſimo ſignore, il Signor Carlo Gonzaga Duca di Mantoua, e di Monferrato, e ſuo Grancanzelliere in detto ſtato &c.

Hauendo io veduto i capitoli formati dagl' Illuſtriſſimi & Excellentiſſimi ſignori Commiſſarii delle Maeſta dell' Imperatore, e del Rè Chriſtianiſſimo ſopra gl' intereſſi, che paſſano tra S. A. & Il Signor Duca di Sauoia, ed eſſendo mi da qualli accertato de torti fatti,

e danni dati S. A. ſpecialmente in hauer valutato lo ſcudo d' oro à fiorini vent' otto che già nel proceſſo verbale furono ragionati ſopra entrate, che ſi riſcuoteuano in tempo, che lo ſcudo à oro non valeua piu di fiorini uentidue, e mezzo. Più in non hauer accettato tutte le entrate del Ducato di Monferrato, che pure ſono, reali, ed impoſte da prencipe hauente autorità d' Imporle, e ch' era in poſſeſſo di riſcuoterle, onde n' è ſeguito ch' hanno dato in pagamento al Signor Duca di Sauoia oltre la metà di più delle terre, che per altro non ſi ſarebbono date. Più in hauer eſſi Signori Commiſſarii da Loro medeſimi detti i luoghi da darſi in pagamento, ſenza participarne meco, tutto che detta elettione ſpettaſſe à S. A. mio ſignore, e non ad altri. Più in non hauer voluto accettare gl' ordinarii di Bianzà, fontaneto, e palazzuolo, che pure ſi doueuano accettare, eſſendo dell' iſteſſa natura degl' ordinarii degl' altri luoghi. Più in hauer aſſegnato all' altezza di Sauoia la città à alba contro il capitolato di ſuſa, e del trattato di Ratisbona. E più in molt' altre partite fatti altri aſſai pregiudicii à S. A. mio Signore; Dichiaro in queſti Scritti di non conſentire mai à detti Capitoli tanto dannoſi, e pregiudiciali, e quando auueniſſe ch' io faceſſi qualche atto, dal quale ſi puoteſſe inferire conſenſo veruno, proteſto che detto atto ſarà fatto da me con ogni diſſenſo, e per tema d' incorrere in male di gran longa maggiore, atteſa la qualità de tempi ed il mal' eſſere, nel quale ſi trouano gl' affari di S. A. mio Signore. Ed afin ch' appaia ſempre di queſto mio diſſenſo, commando à uoi ſignore Hercole Barbotti Segretaro del Maeſtrato in Monferrato, che ne roghiate teſtimoniali preſeruatiui delle ragioni di detta altezza noſtro Signori. Data in Cheraſco queſto di 11. Ap. 1631.

Trajano Guiſcardi ſcriſſe, e ſotto ſcriſſe di ſua propria Mano.

Subjungendo etiam quodſi, & quandocunque contingeret ipſum Illuſtriſſimum D. Magnum Cancellarium, & Comitem Guiſcardum aliquo tempore futuro emologare, vel conſentire, aut aliquem actum facere, per quem poſſit aliquis conſenſus induci, quod non ſponte, nec animo deliberato, vel ejus libera voluntate, aut libero propoſito talem emologationem, conſenſum, vel actum faceret, ſed potius per vim, & metum, & etiam quia timet, ne caſu quo recuſaret dictum conſenſum præſtare, dictus Sereniſſ. D. Dux Carolus incurreret in ærumnas longe majores, attenta qualitate temporum, & contraria fortuna, in qua modo reperitur ejus Celſitudo. Et propterea dictus D. Comes Guiſcardus denuo dixit, & dicit, proteſtatusque fuit, & proteſtatur, quod non attenta aliqua emologatione, vel conſenſu per vim fienda, vel fiendo, quatenus aliquid faciat, vult, & intendit jus Suæ Celſitudinis ſemper ſalvum, & illæſum, ac illibatum remanere, & quod loco & tempore congruis, & cum fuerit modus, remaneat libera facultas dicto Sereniſſimo Domino Duci revocandi quamcunque emologationem vel conſenſum, aut actum, & dicto caſu agendi & de jure ſuo experiendi contra Sereniſſim. D. Ducem Sabaudiæ, ſive quemcunque alium prout melius &c. & pro tali jure ſuo aſſequendo prout juri & juſtitiæ convenit. Et ulterius quod ipſum conſenſum ſive emologationem non faceret, nec facturus eſſet, niſi ex cauſis, de quibus ſupra, & etiam aliis dignis reſpectibus dicendis, & oſtendendis loco & tempore congruis, quinimo dictus D. Comes & Magnus Cancellarius ex nunc prout ex tunc, & e converſo illud omne totum & quidquid continget fieri contra, vel præter hanc proteſtationem & in præjudicium dicti Sereniſſimi Ducis Caroli revocavit, caſſavit, irritavit, & annullavit, revocat, caſſat, irritat & annullat, & pro revocatis, caſſis, irritatis, & annullatis haberi & teneri juſſit, & declaravit, ita quod non ſint alicujus valoris, roboris, auctoritatis, efficaciæ vel effectus, de quibus omnibus & ſingulis prædictus Illuſtriſſimus D. Magnus Cancellarius mandavit mihi jam dicto Notario & Secretario, ut publicum conficiam Inſtrumentum ſapientis dictamine extendendum, ſi fuerit expediens, præſentibus ſupra ſcriptis teſtibus.

Hercules Barbotus.

Ego Hercules Barbotus filius quondam Balthaſaris civis Caſalis publicus Imperiali auctoritate Notarius deſcriptus in matricula Ducali, & de Venerabili Collegio Dn. Dn. Notariorum ejusdem Civitatis, & Magiſtratus Ducalis ſtatus Montisferrati Secretarius ſupraſcriptis omnibus & ſingulis, dum ſic, ut præmittitur, fierent & agerentur, una cum ſupra ſcriptis Dominis, Dominis teſtibus præſens interfui, de eisque juſſus ſupraſcriptum inſtrumentum confeci, & in hanc publicam formam, licet aliena manu ſcriptum tradidi, pro fideque hic me ſubſcripſi, & ſignum mei tabellionatus, quo in ſimilibus utor, appoſui.

XXV.

XXV.

Käyſers Ferdinandi II. Lehn-Brieff, vor die Marggrafen, aus dem Hauſe Pallavicini, worinn zugleich der von Käyſer Sigismundo Ihrer familie ertheilte Donations-und Lehns-Brieff confirmiret worden, de Anno 1636.

FErdinandus Secundus divina favente clementia electus Romanorum Imperator ſemper Auguſtus. Recognoſcimus & notum facimus tenore præſentium univerſis. Quod cum nobis Nobiles Noſtri, & Sacri Imperii fideles dilecti, Galeatius alias Hieronymus, ac Adalbertus, & Hermes Fratres Marchiones Pallavicini, nec non Joannes Franciſcus Marchio Pallavicinus tutorio nomine liberorum quondam Sfortiæ pariter Marchionis Pallavicini humiliter expoſuerint, quondam Ubertum Marchionem Pallavicinum, a quo ipſi originem trahunt, ob multa ſervitia, quæ quondam Friderico, & Conrado Romanorum Imperatoribus glorioſæ memoriæ cum jactura ſuarum rerum, ac vitæ diſcrimine præſtiterit in annis ſupra mille ducentos undequinquageſimo, & quinquageſimo tertio, multis Caſtris, terris, & bonis, juribusque & prærogativis donatum fuiſſe, quarum Donationum, Jurium, & Prærogativarum confirmationes poſteris dicti Uberti Marchionis Pallavicini, a quondam Romanorum Imperatoribus, & Regibus Ludovico, Carolo quarto, Wenceslao, Sigismundo, conceſſæ fuerint, quarum tenor in hæc verba ſequitur: Sigismundus Dei Gratia Romanorum Rex ſemper Auguſtus, ac Hungariæ, Dalmatiæ, Croatiæ, &c. Rex. Notum facimus tenore præſentium univerſis. Regalis Eminentiæ generoſa ſublimitas, etſi ſubditorum univerſaliter omnium votis grata benigniter dignetur annuere, illorum tamen deſideriis condeſcendendum quadam ſingularitate ſe ſentit obnoxiam, in quibus Sacrum Romanum Imperium ſpecialius decoratur, quique Nobilitate, ac morum venuſtate conſpicui, claris præeminentiæ cernuntur operibus, ac variis virtutum meritis adjuvantur. Sane pro parte Magnifici Domini Rolandi Marchionis Pallavicini ac Burgi Sancti Donini, noſtri & Imperii Sacri fidelis dilecti, per honorabilem & egregium Legum Doctorem Ægidium de Ripariis Civem Cremonenſem, Noſtrum & Imperii Sacri fidelem dilectum Ambasciatorem & Procuratorem ſuum, ac Nuntium Generalem & Specialem ad infraſcripta legitime conſtitutum, prout in Inſtrumento Mandati ſive conſtitutionis hujusmodi coram Majeſtate noſtra exhibito plenius expreſſum eſt, nobis oblata petitio continebat, ut ipſum Ægidium in perſonam dicti Rolandi, ſeu præfatum Rolandum in perſonam Ægidii de prædicto Marchionatu Pallavicino, ac Burgi Sancti Donini, cum omnibus etiam Juribus, Jurisdictionibus, auctoritatibus, dignitatibus, eminentialibus, honoribus, gratiis, exemptionibus, indultis, Vaſallis, afflictis hominibus & ſubditis, Caſtris, terris, territoriis, limitibus, confinibus, villis, Curiis, caſamentis, domibus, areis, pratis, paſcuis, nemoribus, piſcariis, aquis, aquarumve decurſibus, puteis a ſale, cenſibus, redditibus, proventibus, Regalibus, & pertinentiis ſuis, ac cum mero & mixto Imperio, gladiique poteſtate, per divæ recordationis Romanorum Imperatores & Reges Prædeceſſores Noſtros dicti Rolandi Progenitoribus, ac ſibi conceſſis, donatis, & indultis, nec non de Caſtro Burgi Sancti Donini cum villis ſpectantibus & pertinentibus ad dictum Caſtrum Parmenſis Diœceſis, de Caſtro Buſſeti cum villis ſpectantibus ad ipſum Caſtrum, & hominibus habitantibus, & habitaturis in eis Cremonenſis Diœceſis, de Caſtro Tarani Marchionum, cum villis ſpectantibus, & pertinentibus ad ipſum Caſtrum, ſpecialiter cum villis montis Manulli, Banzallarum, aliisque villis territorii ſui Parmenſis Diœceſis, ac hominibus habitantibus & habitaturis in eis, de Caſtro Monticellorum de Unginis, partim Cremonenſis, & partim Placentiæ Diœceſis, cum villis caſtri veteris Sancti Juliani Oleziæ Inſulæ de Conradis Diœceſis Cremonenſis, ac cum hominibus, & pertinentiis ſuis ſingulis inveſtire, ſibique de novo concedere auctoritate Romana Regia dignaremur, cum paratus eſſet prædictus Ægidius Procurator & Nuntius, ut ſupra, vice & nomine ejusdem Rolandi debitum & conſuetum præſtare fidelitatis, & ſubjectionis Nobis, & Sacro Imperio Romano juramentum, ſicut a Progenitoribus ipſius Rolandi, ac commemoratis noſtris Prædeceſſoribus Romanorum Imperatoribus & Regibus præſtari & fieri hactenus eſt conſuetum. Nos igitur attendentes intemeratæ fidei conſtantiam, ſinceræ devotionis affectum, ac innatæ fidelitatis contracta plurimum obſequia, quibus ſæpedicti Rolandi progenitores præfatos Noſtros prædeceſſores quibuscunque Sacrum Romanum Imperium accuratis ſtudiis decorarunt, ac ipſe Rolandus Nos & Imperium ferventius honorare

norare poterit, & debebit in futurum,animo deliberato, non per errorem, aut improvide,ſed maturo Principum, Comitum, Baronum, Procerum & fidelium noſtrorum accedente conſilio eundem Rolandum, licet abſentem, in perſona prædicti Ægidii Procuratoris,prius recepto ab eodem nomine ſuo corporali ac debito fidelitatis, & ſubjectionis juramento, quod in talibus conſuetum eſt præſtari, de ſupraſcriptis, Marchionatu, juribus, auctoritatibus, dignitatibus, eminentialibus,honoribus,gratiis,exemptionibus, indultis, vaſallis, effectibus, hominibus & ſubditis, caſtris, terris, territoriis, limitibus, confinibus, villis, curiis, caſamentis, domibus, areis, pratis, paſcuis, nemoribus, piſcariis, aquis, & aquarum decurſibus, puteis a Sale, cenſibus, redditibus, proventibus, Regalibus,& pertinentiis,quibuscunque vocabulis deſignentur, quos, quas, & quæ prædicti RolandiProgenitores a prædictis noſtris prædeceſſoribus tenuerunt, ac poſſederunt, & ipſe Rolandus tenet, & poſſidet, in quibuscunque locis, & ubicunque conſiſtant, nec non de ſupra nominatis Caſtris Burgi Sancti Donini, Buſſeti, Tarani,& Monticellorum, cum villis, montis Manulli, Danzollarum, Caſtri veteris Sancti Juliani, Oleziæ Inſulæ de Conradis, Cremonenſis Diœceſis, ac cum hominibus, & pertinentiis ſuis ſingulis, cum mero & mixto Imperio, ac gladii poteſtate inveſtivimus & authoritate Romana Regia gratioſius inveſtimus, eaque ſibi cum pleno jure ceſſimus, & donamus per ipſum, & legitimos hæredes ſuos tenendi, & poſſidendi, ac a nobis, & Succeſſoribus Noſtris Romanorum Imperatoribus, ſive Regibus toties quoties expedit, & natura prædictorum Marchionatus,Caſtrorum,Villarum, & pertinentiarum requirit, recipiendi juxta ritum & modum in talibus ſervari ſolitum conſuetudine ſive jure, non obſtantibus aliquibus Juribus,Communibus,ſive municipalibus, conſuetudinibus, Ordinantiis, & ſtatutis in Contrarium facientibus. Quibus quod præmiſſa de Romanæ Regiæ poteſtatis plenitudine, & ex certa ſcientia derogamus,& derogatum eſſe volumus per præſentes, noſtris tamen & Imperii ſacri, ac aliorum quorumlibet in præmiſſis omnibus & ſingulis ſemper ſalvis. Cæterum de uberiori munificentia donorum, & ut prædictus Rolandus Sinceram affectionem noſtram erga ſe plene cognoſcat, ipſum in noſtrum,& Imperii ſacri proprium & ſingularem ſubditum,& devotum ſuſcipimus, & recommiſſum. Volumus autem, ut idem Rolandus, dum præſentiam noſtram commode poterit accedere, præſcriptum Marchionatum cum omnibus prænominatis pertinentiis de manibus noſtris Regiis corporaliter ſuſcipiat, & præſtet, ut moris eſt, fidelitatis & ſubjectionis ſolitum Juramentum. Nulli ergo omnino hominum liceat hanc noſtræ inveſtituræ, conceſſionis, donationis, derogationis,& voluntatis paginam infringere, vel ei auſu temerario contraire ſub pœna indignationis noſtræ graviſſimæ, & centum marcarum auri puri, quarum medietatem Imperiali noſtro ærario, ſive fiſco, reſiduam vero partem injuriam paſſorum uſibus ſtatuimus applicandam. Præſentium ſub noſtræ Majeſtatis ſigillo teſtimonio litterarum. Datum Laudæ Anno a Nativitate Domini milleſimo, quadringenteſimo tertio decimo,quinta die Decembris, Regnorum noſtrorum anno Hungariæ vigeſimo ſeptimo, Romanorum vero quarto. A tergo, ad Mandatum Domini Regis, Joannes Kirchen. Sigillatum ſigillo prædicti Sereniſſimi Regis, pendente cum chorda ſetæ triciſatæ,trachinæ & rubeæ.

Ac proinde demiſſe Nobis ſupplicarint, ut ob præmemorata grata ſervitia, quæ dictus quondam Ubertus Marchio Pallavicinus, & ejus deſcendentes in hæc usque tempora ſacro Romano Imperio præſtiterint,& propter quæ dictas donationes promeruerint, ſe in Noſtram & ejusdem Sacri Romani Imperii protectionem & tutelam clementiſſime recipere, ac imprimis ipſis tam ſæpedictas Donationes, quam titulos,& prærogativas, ac Jura a prædictis prædeceſſoribus noſtris Romanorum Imperatoribus obtentas, benigne confirmare dignaremur. Nos inclinati hujusmodi humilibus prænominatorum ſupplicantium precibus,benigne attendentes inſuper grata & fidelia obſequia per ipſos Marchiones Pallavicinos quoquo tempore nobis exhibita, & quæ deinceps quoque poterunt, atque debebunt, tenore præſentium ex certa ſcientia, ſano accedente conſilio, & auctoritate noſtra Imperiali, & alias omni meliori modo, & forma, quibus validius, & efficacius fieri poteſt, & debet prædicta privilegia, ac litteras, & omnia, ac ſingula in eis contenta in omnibus ſuis punctis, clauſulis, articulis, & ſententiis confirmamus, approbamus & corroboramus, & Imperialis Auctoritatis robore, & firmitate munimus. Supplentes omnes defectus tam Juris quam facti, qui in prædictis quovis modo interveniſſent,ſeu interveniſſe dici poſſent. Decernentes eadem privilegia, & in eis contenta, rata, firma, & valida perpetuo in judicio & extra eſſe & cenſeri,ipſosque prædictosGaleatium,alias Hieronymum, ac Adalbertum, & Hermetem Fratres, nec non liberos quondam Sfortiæ eorum Fratris omnes Marchiones Pallavicinos, pro ſe, & heredibus, & deſcendentibus ſuis eisdem privilegiis, ac omnibus & ſingulis in eis conceſſis, prout ad eos ſpectant, & pertinent, & hac noſtra confirmatione corroborantur, libere uti, frui, & gaudere poſſe, ac debere; Legibus, Decretis, Ordinibus, Conſtitutionibus, & aliis quibuscunque in contrarium facientibus, non obſtantibus: Quibus omnibus & ſingulis (eorum tenores hic pro expreſſis habentes, etiamſi talia forent, de quibus ſpecialis, & individua mentio facienda eſſet) pro hac vice duntaxat derogamus, & derogatum eſſe volumus. Noſtris tantum, & Sacri Romani Imperii Juribus ſemper ſalvis & illæſis. Nulli ergo hominum hanc noſtræ approbationis, confirmationis,ac corroborationis paginam contemnere, infringere, violare, aut ei quovis auſu temerario contraire liceat; Si quis autem ſecus faxit, is (præter quod graviſſimam noſtram incurret indignationem) centum marcas probi,puri, puti auri, ex ſemiſſe Imperiali noſtro Ærario, ſive fiſco, ex altero ſemiſſe injuriam paſſorum uſibus, omni veniæ, ac remiſſionis ſpe ſublata, applicandas dare damnas eſto. Harum teſtimonio litterarum, manu noſtra ſubſcriptarum, & ſigilli noſtri Cæſarei appenſione munitarum; Quæ dabantur in Civitate noſtra Viennæ, die ſeptima Menſis Martii, Anno Domini ſupra mille ſexcentos ſexto & trigeſimo; Regnorum noſtrorum Romani ſeptimo decimo,Hungarici duodeviceſimo, Bohemici vero undeviceſimo.

Ferdinandus.

(Locus Sigilli Cæſarei.)

Ad Mandatum Sacræ Cæſareæ Majeſtatis proprium

P. H. a Stralendorff.

Johannes Walderode.

XXVI.

Käyſers Ferdinandi III. Reſcriptum an Odoardum Farneſium, Hertzogen zu Parma und Placenz, die Reſtitution des Status Pallavicini, an die Marggrafen der Pallaviciniſchen Familie betreffend, de Anno 1637.

FErdinandus Tertius divina favente Clementia electus Romanorum Imperator ſemper Auguſtus, ac Germaniæ, Hungariæ, Bohemiæ, Dalmatiæ,Croatiæ,Sclavoniæ &c. Rex,Archi-Dux Auſtriæ,DuxBurgundiæ,Styriæ, Carinthiæ, Carniolæ, & Wirtembergæ, Comes Tyrolis &c.Illuſtriſſimo Odoardo Farneſio, Duci Parmæ,& Placentiæ Principi noſtro Chariſſimo ſalutem, & benevolentiam noſtram Cæſaream, ac omne bonum. Expoſuerunt nobis humillime Magnifici Noſtri, & Sacri Imperii fideles Dilecti Galeatius alias Hieronymus, & Conſortes Marchiones Pallavicini, quod, poſtquam Aſcendentes Uberti Marchionis Pallavicini ab Anno Noningenteſimo ſexageſimo, quo Adalbertus ex Marchionibus Badenſibus, qui primus inter eosdem Aſcendentes ſub Auſpiciis Ottonis primi Gentem Pallavicinam ex Germania in Italiam transtulerit, ibidemque ſuæ Majeſtatis turmarum equeſtrium Ductor fuerit, ac etiam Vicarium generalem per Lombardiam egerit, multa bona in iis partibus acquiſiverint, & poſſederint, tandem annis Milleſimo ducenteſimo quadrageſimo nono, milleſimo ducenteſimo quinquageſimo, & milleſimo ducenteſimo quinquageſimo tertio dictus Ubertus, qui etiam Vicarius Imperialis per Italiam fuerit, a quo Originem ſuam ſupplicantes quoque trahant, propter ſervitia quondam Friderico,& Conrado Romanorum Imperatoribus Prædeceſſoribus Noſtris, non ſine levi rerum ſuarum jactura, & vitæ diſcriminibus præſtita,utque etiam melius & virilius hoſtibus Romanis reſiſtere poſſet, ne Avidi Apuliæ partes, & Siciliæ, quibus tunc inhiabant,per Lombardiam ullatenus pertranſirent, plurimis caſtris,terris, bonis, juribus,& prærogativis donatus fuerit, ſegregando dicta bona a poteſtate Civitatum Parmæ,Placentiæ,& Cremonæ, & ſubjiciendo illa omnimode poteſtati, & Imperio ejusdem Uberti, & Succeſſorum ſuorum ab ipſo procreandorum, & deſcendentium, quas deinde donationes plures alii ſubſecuti Imperatores ipſius Uberti Deſcendentibus confirmarint, ut ultimo Ludovicus Bavarus in Perſonam Manfredini filii ſæpedicti Uberti, Carolus quartus in Perſonam Uberti filii dicti Manfredini, Wenceslaus in perſonam Nicolai proxime dicti Uberti, & Sigismundus in perſonam Rolandi filii proxime dicti Nicolai,ita quod dicti Marchiones in poſſeſſione vel quaſi dictorum Caſtrorum,

terrarum, bonorum,& Jurium,ſupra trecentos annos fuerint, deque iisdem varias inter ſe conventiones, & declarationes, nec non ſubſtitutiones fecerunt in eventum, quod quis illorum ſine liberis ex ſe decederet,quarum vigore ſupradicta bona pro majori parte cedere & obvenire debebant Galeatio ſupplicantium Genitori, & reſpective Avo, non ſolum quod ejus Pater Adalbertus ſolus ex Deſcendentibus Joannis Ludovici, & Pallavicini Rolandi natorum filios ex ſe procreatos reliquerit, verum etiam quod idem in teſtamentis Galeatii Senioris ejus Avi Chriſtophori ejus Patrui,& Hermetis ejusdem Conſobrini ſuo tempore præſentatis ſubſtitutus fuerit, quas omnes hæreditates dictus ſupplicantium Pater agnoverit, & adiverit. Contigiſſe autem,quod cum Marchio Sfortia Pallavicinus, utpote qui majorem partem dictorum bonorum poſſederat, liberis propriis carens, filium quendam Alexandrum,Alphonſi Pallavicini Filium adoptaverit, ſed non deſcendente a Dn. Joanne Ludovico Pallavicino, ad quos potior pars dictorum bonorum pervenerat,quæ deinde ad ipſum Sfortiam transierint, contra conventiones,& fidem prædicto Adalberto datam,ipſi omnia ſua bona tradiderit, propter quod diuturnæ,& magnæ lites exortæ fuerint. Quarum litium cognitio licet ea ad Cæſarem, ejusque Conſilium Imperiale Aulicum ſpectaret, eo quod prædicta bona Sacro Romano Imperio immediate ſubjecta ſint,& ab eodem Imperio,ſeu Imperatoribus, ut præmiſſum eſt, pervenerint, nihilominus tamen Duces Parmenſes, Prædeceſſores Dil tuæ, eam ſibi arrogarunt,& ſupplicantium Patrem coram ſuis Tribunalibus ſtare, & reſpondere coëgerint,contra quas coactiones ne hiſcere quidem, multo minus ad Cæſarem provocare auſus fuerit; Deum autem juſtum Judicem feciſſe, quod nulla unquam in cauſa ſententia lata fuerit; Interea vero ſæpedictus Galeatius Adalberti Filius ſupplicantium Pater mortuus fuerit, liberisque ſuis omnibus minoribus,immo pupillis & infantibus,Duces Parmæ,Octavium atque Alexandrum,eorumque Deſcendentes,Tutores,Curatores ac Protectores conſtituerint, quam deinde tutelam, & protectionem præfati Parmenſes Duces, utpote qui ſtatum Pallavicinum jam antea affectarint, nacti; Agnoſcentes, quod prædictus Alexander Pallavicinus adoptatus a Sfortia prædicta bona indebite teneret, hanc ipſam tutelam opportunam dictum Statum acquirendi occaſionem eſſe cenſentes,Fulviam Pallavicinam natam Martinengam,Matrem ac Contutricem ſupplicantium Parmam citari curarint, ac mediante Perſona Principis Rainutii blandis verbis, immo etiam minis, ab illa, & ſupplicantibus (quos eidem actui intervenire voluit, licet, ut præmiſſum eſt, major pars illorum Pupilli, Infantes, Seniores vero minorennes fuerint) ab eisdem petierint, quatenus eidem Duci Alexandro Jura ſua cederent, quæ in dictis bonis,ſeu ſtatu Pallavicino ſibi competerent; facta eidem promiſſione oretenus,quod pro ejusmodi ceſſione aliquot centena millia Ducatorum perſolvi deberent; Qua ceſſione per minas a muliere Jus non habente,& ſine interpoſitione Decreti Cæſarei, nulloque conſenſu obtento extorta, præfatus Princeps Rainutius nomine Genitoris ſui Ducis Alexandri prædicta bona omnia, & ſingula, ejecto exiliisque Alexandro Pallavicino intruſo occupaverit, eaque ab inde tam ipſe quam Succeſſores ſui usque ad menſem Septembris An. proxime elapſi 1637. tenuerint, neque ſupplicantibus quidquam de promiſſis tot centenis millibus Ducatorum exſolverint. Veriti itaque ſupplicantes, ne dicta ceſſio (quamvis omnino nulla) ſibi, poſterisque ſuis non leve præjudicium aliquando allatura eſſet, ſi aliter voluntas ipſorum non appareret, Jurisperitos pro opportuno remedio conſulerint, & tandem anno 1603. coram Notariis & teſtibus ex Jurisperitorum Conſilio de ejusdem nullitate, tanquam non ex libero, ſed coacto animo, metuque reverentiali extortæ, non exortæ proteſtati fuerint. Unde gravati ſupplicantes prædictas invaſiones,& occupationes bonorum ad ſuos Majores,& conſequenter ad ipſos ex Donationibus Imperialibus, teſtamentis & conventionibus prædictis ſpectantium, intelligentesque inter Dil. Tuam & Præfatum Alexandrum Adoptivum tractationem ſupra dicto ſtatu Pallavicino inſtructam, quodque Dilectio Tua apud quondam Cæſaream Majeſtatem Dominum Parentem, & Prædeceſſorem Noſtrum Colendiſſimum conſenſum, & interpoſitionem Decreti ſui Cæſarei petere voluerit: Ideo ad occurrendum indemnitati ſuæ prævenientes Dilectionem Tuam ad eandem Sac. Cæſ. Majeſtatem, & Dil. ſuam humillime recurrerint,ac totius facti ſerie expoſita, ejusdem Sac. Cæſareæ Majeſtatis & Dil. ſuæ, ſacrique Romani Imperii Protectionem deſuper implorarint, a cujus Clementia poſt elargitum ſibi Diploma Cæſareum, quo ſibi tam ſæpe dictæ Donationis, quam tituli, & prærogativæ, & Jura omnia a prælibatis Imperatoribus & Regibus denuo confirmata fuerint, Mandatumque ad Commiſſarium per Italiam Generalem Principem Jo. Andream ab Auria Landum obtinuerint, quo eidem injunctum atque commiſſum fuerit,

fuerit, quatenus ipſis ſupplicantibus opem & aſſiſtentiam ſuam impenderet, quo re ipſa fructu Privilegiorum noviter a prædicta ſua Cæſarea Majeſtate & Dilectione ſua confirmatorum potirentur, qui deinde Commiſſarius noſter apud Gubernatorem Mediolanenſem Marchionem de Leganes litteris ſuis ad eundem exaratis inſtiterit, ut idem cum primum Ditio Parmenſis, ad quam occupandam tunc Exercitus Catholicus tendebat,occuparetur, ſupplicantes in poſſeſſionem prædicti ſtatus Pallavicini tanquam indebite ſpoliatos induci, & remitti faceret, unde factum fuerit, quod ex ejusdem Gubernatoris mandato Don Martinus de Aragonia ſupplicantes in realem, corporalem & actualem poſſeſſionem induxerit, quam deinde per ſuos Procuratores & Mandatarios ſolemniter, & cum applauſu omnium Confinantium apprehenderint, & cumplures actus poſſeſſorios exercuerit,fructus exinde percipiendo, & in Caſtris, terris, & locis novos Prætores, Officiales, & Maſſarios conſtituendo,ac deputando. Ac tametſi quidem Dil. Tua plenam in iis omnibus actis notitiam, ac ſcientiam habuerit, nimirum, quod ſupplicantes ex & de mandato ſupradictæ ſacræ Cæſareæ Majeſtatis, ac Dil. ſuæ, in poſſeſſione ſæpememoratorum bonorum,quæ vocantur ſtatus Pallavicinus, venerint, poſſeſſionemque eorundem rite apprehenderint, fructus perceperint, aliosque actus poſſeſſorios exercuerint, proindeque Dil. Tua ab omni inquietatione abſtinere debuiſſet, nihilominus tamen Dilectionis Tuæ ſubſecuta cum Sereniſſimo Hiſp. Rege Catholico reconciliatione,in contemptum, ac vilipendium Jurisdictionis Imperialis, ſæpe dictum ſtatum Pallavicinum denuo occupaverit, & ſupplicantes iterum ſpoliaverit omnibus eorundem Prætoribus, & officialibus exinde ejectis. Atque idcirco ſæpedicti ſupplicantes ad benignam noſtram ſacrique Romani Imperii protectionem recurrerunt, implorando, ac demiſſe rogando, ut pro juſtitia Dil. Tuæ ſerio,& diſtricte mandare dignaremur, quatenus illico ſæpe dictum Statum Pallavicinum eisdem liberum dimittat ac reſtituat, ſpoliumque purget, & de paritione facta, intra ſex hebdomadas doceat. Nos itaque volentes, ac in parte pro Cæſarei noſtri muneris ratione cum Auctoritati noſtræ Cæſareæ, Juribusque Sacri Romani Imperii, tum parti læſæ,prout omnino juſtum eſt proſpicere, quippe quæ non modo, ut ex narratis abunde conſtat, injuſte ſpoliata, ac bonis ſuis Paternis exuta fuit, idque ſine ulla cauſæ cognitione (quæ alias neceſſario coram Nobis hic in Aula noſtra Cæſarea, vel Conſilio noſtro Imperiali Aulico, maxime cum eadem bona Noſtræ, ſacrique Romani Imperii Jurisdictioni immediate ſubjecta ſint, intervenire debuiſſent) ac non obſtante, quod iidem ſupplicantes, ut ſupra dictum eſt, ſæpe memoratæ ſacræ Cæſareæ Majeſtatis, ac Dil. ſuæ, ſpeciali Commiſſione, & Juſſu Cæſareo contra commiſſum ſpolium reſtituti, & redintegrati fuerint,Dilectioni Tuæ ſerio mandandum,ac præcipiendum duximus, prout per præſentes ſerio mandamus, ac præcipimus, ut ſupplicantibus ſæpedicta bona illico reſtituat, eos in poſſeſſionem eorundem, omni mora poſthabita,immittat, neque ullo modo in eadem poſſeſſione,fructuumque perceptione turbet,aut moleſtet, tum deinde de iis omnibus rite adimpletis, ac de paritione eodem modo debite facta, inter terminum duorum menſium doceat,factura in hoc ſeriam,& expreſſam voluntatem noſtram. Datum in Civitate Noſtra Viennæ, die decima tertia menſis Octobris Anno Domini 1637. Regnorum Noſtrorum Romani primo. Hungarici duodecimo. Bohemici vero Decimo.

Ferdinandus.
Ferdinandus Comes Curtius.

Ad Mandatum Sac. Cæſareæ Majeſtatis proprium
Joannes Walderode.

XXVII.

Käyſers Leopoldi Lehen-Brieff vor Octavium Coſtam, die Reichs-Lehns-Stücke Linguilia, Parlenda und Parvenna betreffend, de Anno 1659.

LEopoldus (tit. integer.) Agnoſcimus & notum facimus tenore præſentium univerſis, quod cum demiſſe nobis exponi curarit nobilis noſter & Sacri Imperi fidelis dilectus Octavius Coſta, a divo quondam Imperatore Ferdinando tertio Domino Prædeceſſore noſtro Colendiſſimo die 22. Menſis Martii Anni milleſimi ſexenteſimi quadrageſimi quondam Patrem ſuum Benedictum Coſtam de Comitatu & Caſtro Linguiliæ, Parlendæ & Paravennæ

Paravennæ cum univerſo eorum diſtrictu & pertinentiis infeudatum fuiſſe, cujus Inveſtituræ tenor ſequatur in hæc verba:

Inſeratur Inveſtitura Ferdinandi Tertii de 22. Martii 1640. cum ſequentibus.

Et nunc porro ſuppliciter Nos rogarit, poſteaquam dicto parente ſuo nuper vita functo, feuda illa cum univerſis juribus & pertinentiis ſuis vigore donationis & translationis juris primogenituræ a quondam Octavio Coſta Avo ſuo in Benedicti Patris ſui favorem factæ, & a Divis Imperatoribus Ferdinando ſecundo & tertio Dominis Avo, Genitore & Prædeceſſoribus noſtris colendiſſimis die tertia Menſis Januarii anno Domini milleſimo ſexcenteſimo trigeſimo tertio & vigeſima ſecunda menſis Martii Anno Milleſimo ſexcenteſimo quadrageſimo confirmatæ, ad ſe jure Succeſſionis & primogenituræ ſpectent ac devoluta ſint, ipſeque nos prout fidelem & obedientem ſubditum ac Vaſallum decet, in ſupremum atque directum Dominum ſuum recognoſcere deſideret, ut ipſi quoque præinſertas feudorum atque primogenituræ confirmationes & Inveſtituræ Literas renovare, ſeque de eodem Comitatu & Caſtro Linguiliæ, Garlendæ & Paravennæ cum univerſo eorum diſtrictu & pertinentiis inveſtire clementer dignaremur. Nos ſane benigne ratione habita plurimorum & egregiorum obſequiorum, quæ ipſius quondam majores ex materna ſtirpe progeniti Comites Linguiliæ Divis Prædeceſſoribus noſtris Romanorum Imperatoribus ac Regibus, & Sacro Romano Imperio ſumma fide animorumque promptitudine ad effuſionem ſanguinis usque præſtitiſſe perhibentur, quæque ipſe hactenus Sacro Imperio, ubicunque res & occaſio tulit, non minori fide & ſedulitate præſtitit ac deinceps quoque non minus gnaviter præſtare poterit, debebit ac volet, humillimis ejusdem precibus gratioſe annuendum duximus. Ac proinde ex certa ſcientia, animo bene deliberato, ſano accedente Conſilio ac de Cæſareæ noſtræ authoritatis & poteſtatis plenitudine prædicto Benedicto Coſtæ memoratum Comitatum & Caſtrum Linguiliæ, Garlendæ & Paravennæ cum univerſo eorum diſtrictu ac pertinentiis, ſive in villis ipſorum locorum, ſive in mari & aqua & in communi, in boſchis, herbariis & paſcuis, in fodris, bannis & offenſis, plautis, diſtrictibus, albergariis, conſtitutionibus, uſibus, operibus, fictis, cenſibus, reditibus, angariis, aquis, aquarum decurſibus, furnis, molendinis, piſcationibus, ripis, paludibus, montibus, planitiebus, cultis & incultis, diviſis & indiviſis, capediis volucrum & beluarum, atque Lupinis, in quorum poſſeſſione vel quaſi quondam Antoniotus ejus Avunculus maximus atque ſupradictus Avus ejus Octavius una cum fratribus ſuis poſt illum, ac poſtremo Pater ipſius Benedictus fuiſſe dignoſcitur, in feudum rectum damus, concedimus & elargimur, cum mero & mixto Imperio omnimodaque jurisdictione & gladii poteſtate, ac honoribus & regalibus, quemadmodum illa omnia, uti ſupra videre eſt, ad ipſum Comitem Antoniotum vigore præfatorum privilegiorum, novarum conceſſionum & inveſtiturarum ſpectabant & pertinebant, quantumque ei de jure vel ex ſpeciali gratia in præmiſſis concedere poſſumus ac debemus, recepto tamen prius ab ipſius conſtituto Procuratore legitimo ac ſufficienti ad hoc mandato inſtructo (tit.) noſtro & Sacri Imperii fideli dilecto Dominico Abbate Spinula in animam dicti Octavii Coſtæ debito homagii & fidelitatis juramento; Volentes & hoc noſtro Cæſareo edicto firmiter decernentes, quod prænominatus Octavius Coſta & heredes ac deſcendentes ejus legitimi ordine primogenituræ, de qua ſupra fit mentio, ſemper obſervato, Comitatum & Caſtrum Linguiliæ, Garlendæ & Paravennæ nunc & in futurum a nobis & Sacro Romano Imperio in feudum tenere, poſſidere, omnibusque & ſingulis ſupradictis privilegiis, titulo, gratiis & juribus libere uti, frui, potiri & gaudere poſſit, prout ipſe ſupradictus Antoniotus maximus Avunculus ejus, ejusdemque majores olim tenuerunt, poſſederunt, potiti & gaviſi ſunt conſuetudine vel de jure, non obſtantibus quibuslibet legibus, conſtitutionibus & conſuetudinibus etiam feudalibus, ſtatutis, decretis atque ordinationibus, aliisque in contrarium facientibus, quibus omnibus & ſingulis pro hac vice duntaxat authoritate & ſcientia prædictis derogamus & derogatum eſſe volumus, ſupplentes etiam omnem defectum juris vel facti, ſi quis in præmiſſis interveniſſe allegari poſſet, ſalvis tamen non tantum noſtris & Imperii Sacri ſuperioritatis & decreti eorundem Dominii, ſed quorumcunque etiam aliorum quibusvis Juribus.

Nulli ergo omnino hominum liceat hanc noſtræ conceſſionis, traditionis, renovationis, confirmationis, Inveſtituræ, decreti, voluntatis & gratiæ paginam infringere aut ei quovis auſu temerario contravenire, quisquis autem id attentare præſumpſerit, ſeſe ipſo facto præter noſtram & Sacri Imperii graviſſimam indignationem poenam centum librarum auri puri, ex uno ſemiſſe fiſco noſtro Cæſareo, ex altero vero ſemiſſe injuriam

riam paſſorum uſibus toties quoties contrafactum fuerit omni remiſſionis aut veniæ ſpe præciſa ſolvendam noverit incurſurum.

Harum teſtimonio Literarum manus noſtræ ſubſcriptione & Sigilli noſtri Cæſarei appenſione munitarum. Quæ dabantur exarce noſtra Regia Poſonii, die decima Novembris Anno milleſimo ſexcenteſimo quinquageſimo nono. Regnorum noſtrorum Romani ſecundo, Hungar. quinto, Bohem. vero quarto.

XXVIII.

Käyſers Leopoldi Lehen-Brieff Marggraf Julio Malaſpinæ über das Reichs-Lehen Ponte Boſ. ertheilet, worinn zugleich der zwiſchen denen Marggrafen Ludovico und Hippolito von Malaſpina darüber getroffene Vergleich confirmiret worden, de Anno 1662.

LEopoldus Divina favente Clementia Electus Romanorum Imperator ſemper Auguſtus &c. Ad perpetuam rei memoriam agnoſcimus & notum facimus tenore præſentium univerſis, quod cum nobis nobilis noſter, & Sacri Imperii fidelis dilectus Marchio Julius Malaſpina humillime expoſuerit, a Divo quondam Imperatore Ferdinando Tertio, Domino genitore ac prædeceſſore noſtro colendiſſimo glorioſiſſimæ memoriæ die vigeſima ſeptima Maji, anni milleſimi ſexcenteſimi trigeſimi noni, patrem quondam ſuum Ludovicum Marchionem Malaſpinam de feudo Imperiali Pontis Boſii infeudatum fuiſſe, prout ex ſubinſertæ inveſtituræ tenore liquidius conſtet:

Ferdinandus tertius Divina favente clementia electus Romanorum Imperator &c. Ad perpetuam rei memoriam agnoſcimus & notum facimus tenore præſentium univerſis, quod cum nobis Nobilis noſter, & Sacri Imperii fidelis dilectus Marchio Ludovicus Malaſpina humillime expoſuerit, inter ſe & nobilem noſtrum, & Sacri Imperii fidelem dilectum Marchionem Hippolitum Malaſpinam, Avunculum ſuum quinquenalem item ratione ſucceſſionis feudorum Imperialium Baſtiæ & Pontis Boſii ad inſtantiam Agnatorum utriusque (Salvo tamen, & reſervato Cæſareo noſtro, uti ſuperioris Domini, aſſenſu) amicabiliter ita transactam fuiſſe, ut præfatus Marchio Ludovicus Malaſpina pro ſua parte ſupradictum feudum Pontis Boſii caperet, poſſideret, & eo contentus acquieſceret, prout ex deſuper confecto nobisque exhibito, & hic ſubinſerto inſtrumento conſtet, cujus tenor eſt talis:

Inſerantur Transactionis Inſtrumenta.

Ac proinde nos ſupra dictus Marchio Ludovicus ſubmiſſiſime rogavit, ut præfatam inter ſe & memoratum Marchionem Hippolytum Malaſpinam ſuper feudo Imperiali Pontis Boſii vigore dicti inſtrumenti factam transactionem ratam ac gratam habere, nec non Cæſarei noſtri aſſenſus authoritate munire, confirmare ac corroborare, ſimulac ſe Ludovicum Marchionem Malaſpinam ſuper jam dicto feudo, quod ſibi memoratæ & in præinſerto Inſtrumento comprehenſæ transactionis virtute competat, ſecundum naturam integri feudi Pontis Boſii benigne inveſtire atque infeudare dignaremur. Nos benigne conſiderantes, quam ſingulari conſtantis fidei, devotionis & obſequii ſtudio Nos ſacrum Romanum Imperium & Auguſtam domum noſtram Auſtriacam cum univerſa Malaſpinarum familia, tum ipſe prædictus Ludovicus Marchio Malaſpina hactenus coluerit ac impoſterum, uti confidimus, indeſinenter culturus ſit, ſubmiſſiſſimæ ejusdem petitioni gratioſe cenſuerimus annuendum, adeoque ex certa noſtra ſcientia, animo bene deliberato, ſano ac maturo accedente Conſilio & de Cæſareæ noſtræ poteſtatis & authoritatis plenitudine ſupradictæ transactionis ac ceſſionis titulo feudi Pontis Boſii a ſupra dicto Ludovico Marchione Malaſpina factam acquiſitionem & confectum deſuper contractus inſtrumentum in univerſis ac ſingulis ſuis capitibus, clauſulis, punctis, ſententiis ac verborum expreſſionibus laudaverimus, approbaverimus, rata grata habuerimus, fixa, firma, valida dixerimus, pronunciaverimus ac Imperialis noſtræ poteſtatis atque authoritatis munimine corroboraverimus, quemadmodum tenore præſentium laudamus, approbamus, rata, grata, fixa, firma, valida habemus, dicimus, pronunciamus, poteſtatisque & authoritatis noſtræ Cæſareæ firmitate ac robore communimus, atque ipſi ſupra dicto Ludovico Marchioni Malaſpinæ prædictam acquiſitionem feudi Imperialis Pontis Boſii juxta ejusdem integri naturam atque in ejusmodi feudum, cujusmodi legitimi ipſius anteceſſores ac poſſeſſores tenuerunt ac poſſederunt, deinceps tenendum & poſſidendum benigne concedimus conferimusque atque ipſum de eodem cum omnibus ſuis pertinentiis, homagiis, mero & mixto imperio, gladii poteſtate & omnimoda jurisdictione (recepto tamen prius ab honorabili docto noſtro & Sacri Imperii fideli dilecto, Petro Panicali J. U. Doctore tanquam legitimo conſtituto Procuratore, debito ac conſueto fidelitatis & homagii Juramento) clementer inveſtimus atque infeudamus. Dantes & conceden-

res ei omnia & ſingula in dicto feudo Pontis Boſii, quæ de jure, æquitate ac conſuetudine dare & concedere poſſumus. Noſtris tamen & Sacri Imperii, nec non aliorum quorumcunque juribus ſemper ſalvis. Nulli ergo omnino hominum cujuscunque ſtatus, gradus, ordinis, præeminentiæ, dignitatis, conditionis, & fortunæ exiſtant, fas, licitumve ſit, hanc Auguſtalis noſtri aſſenſus, laudationis, approbationis, ratificationis, confirmationis, inveſtituræ, conceſſionis, ac gratiæ paginam infringere, violare, contemnere, aut quovis auſu temerario contravenire: Si quis autem ſecus faxit, is præter, quod graviſſimam noſtram ac Sacri Imperii indignationem incurret, triginta inſuper Marcharum auri, puri, puti, probi ſui ex ſemiſſe in ærarium ſive fiſcum noſtrum Imperialem referendarum, ex altero vero ſemiſſe injuriam paſſo, ſeu paſſis, omni remiſſionis, ac veniæ ſpe præciſa, pendendarum mulctam dare jam nunc damnas eſto. Harum teſtimonio litterarum manus noſtræ ſubſcriptione, & ſigilli noſtri Cæſarei appenſione munitarum. Datum in Civitate Noſtra Viennæ die vigeſima ſeptima menſis Maji, Anno Dn. milleſimo ſexenteſimo trigeſimo nono, Regnorum noſtrorum Romani tertio, Hungarici decimo quarto, Bohemici vero decimo ſecundo.

Nunc vero Præfatus Marchio Julius Malaſpina nos demiſſiſime rogavit, quandoquidem ſupramemoratus Parens ſuus Ludovicus Malaſpina ex hac vita migravit, ipſumque hæredem poſt ſe reliquerit, nosque divina favente Clementia ad excelſum Imperialis Throni faſtigium evectos ipſe prædictus Marchio Julius Malaſpina in immediatum, & ſupremum ac directum Dominum ſuum recognoſcere deſideret, ut ſe de prædicto feudo Imperiali Pontis Boſii, quod olim Patri ſuo Ludovico vigore inter ipſum & dictum Marchionem Hippolitum Malaſpinam factæ, & a Domino genitore noſtro confirmatæ, atque in ſupra inſerto inſtrumento comprehenſæ transactionis competebat, ſibique nunc parente e vivis erepto tanquam legitimo hæredi competat, ſecundum naturam integri feudi Pontis Boſii, benigne inveſtire atque infeudare dignaremur. Nos tametſi quidem cauſas non injuſtas petitioni ipſius non deferendi haberemus, benigna ratione tamen habita tam humilis ab ipſo factæ inſtantiæ, tam ſinceræ & conſtantis fidei, devotionis & obſequii, quibus majores ipſius nos, ſacrum Romanum Imperium Auguſtamque domum noſtram Auſtriacam hactenus coluerunt, humillimis ejusdem precibus clementer annuendum cenſuerimus, adeoque ex certa noſtra ſcientia, animo bene deliberato, ſano ac maturo accedente Conſilio, & de Cæſareæ Noſtræ poteſtatis, & authoritatis plenitudine ſupradicto Julio Marchioni Malaſpinæ præfatum feudum Imperiale Pontis Boſii juxta ejusdem integri naturam atque in ejusmodi feudum, cujusmodi parens olim ſuus ac legitimi ipſius anteceſſores, & poſſeſſores tenuerunt, ac poſſederunt, deinceps tenendum & poſſidendum benigne concedimus, conferimus, dictamque transactionem inter ſæpe memoratos Ludovicum & Hippolitum Marchiones Malaſpinas confectum, quatenus opus eſt, denuo corroboramus & confirmamus, adeoque ipſum Julium de eodem feudo cum omnibus ſuis juribus, pertinentiis, homagiis, mero & mixto Imperio, gladii poteſtate, & omnimoda jurisdictione (recepto tamen prius ab honorabili noſtro, & Sacri Romani Imperii fideli dilecto Joanne Claromano tanquam legitime ſubſtituto Procuratore debito ac conſueto fidelitatis & homagii juramento) clementer inveſtimus, atque infeudamus, dantes, & concedentes ei omnia, & ſingula in dicto feudo Pontis Boſii, quæ de jure, æquitate, ac conſuetudine dare, & concedere poſſumus. Noſtris tamen, & Sacri Imperii, nec non aliorum quorumcunque juribus ſemper ſalvis. Nulli ergo omnino hominum cujuscunque ſtatus, gradus, ordinis, præeminentiæ, dignitatis, conditionis, & fortunæ exiſtant, fas licitumve ſit, hanc Auguſtalis noſtræ laudationis, approbationis, ratificationis, confirmationis, innovationis, inveſtituræ, conceſſionis ac gratiæ paginam infringere, violare, contemnere, aut ei quovis auſu temerario contravenire: Si quis autem ſecus faxit, is præterquam quod graviſſimam noſtram & Sacri Imperii indignationem incurret, triginta inſuper marcharum auri puri, puti, probi ex ſemiſſe in ærarium, ſive fiſcum noſtrum Imperialem referendarum, ex altero vero ſemiſſe injuriam paſſo ſeu paſſis omni remiſſionis, ac Veniæ ſpe præciſa, pendendarum mulctam dare jam nunc damnas eſto.

Harum teſtimonio litterarum manus noſtræ ſubſcriptione & Sigilli noſtri Cæſarei appenſione munitarum, quæ dabantur in Civitate noſtra Viennæ, die quinta Februarii, Anno Domini Milleſimo ſexenteſimo ſexageſimo ſecundo, Regnorum noſtrorum Romani quarto, Hungarici ſeptimo, Bohemici vero Sexto.

Ad Mandatum Sacræ Cæſareæ Majeſtatis proprium.

XXIX.

Joſephi Victorii de Albertis, Biſchoffs zu Trient Lehn-Brieff, vor Hertzog Ferdinand Carln zu Mantua, über die Herrſchafft Caſtellaro und deren Pertinentien, de Anno 1694.

JOſeph Victorius de Albertis Dei gratia Epiſcopus Princepsque Tridenti &c. Notum facimus tenore præſentium quibus expedit Univerſis, quod conſtitutus coram nobis Nobilis Fidelis noſter dilectus Petrus Paulus Bordonea de Taſſis hac in Vrbe noſtra Poſtarum Magiſter, tanquam Procurator Sereniſſimi Domini Ferdinandi Caroli Gonzagæ, Ducis Mantuæ Montisferrati &c. prout de procuratorio mandato Nobis conſtare fecit publico documento, rogato per Annibalem Paganinum Civem & Notarium Mantuæ ſub 15. Menſis Decembris anni proximi præteriti 1693. coram nobis producto, humiliter, & devote Nobis ſupplicavit, ut attenta aſſumptione noſtra ad hunc Epiſcopatum Tridentinum, ipſum procuratorio Nomine quo ſupra de infraſcriptis Feudis, de quibus prælibatus Sereniſſimus Dux, & ejus Majores a Prædeceſſoribus noſtris, & Eccleſia Noſtra inveſtiti fuerunt, ut ex Literis Inveſtiturarum deſuper confectis, & expeditis clare dignoſcitur, gratioſe inveſtire dignaremur: Nos itaque attendentes ſingularem affectum, & grata fidelitatis officia, quæ idem Sereniſſimus Dux, ejusque Sereniſſimi Anteceſſores Prædeceſſoribus Noſtris & Eccleſiæ Noſtræ exhibuerunt, & in futurum exhibere poterunt, ac debebunt, antedictum Petrum Paulum Bordoneam coram nobis flexis genibus conſtitutum devote petentem & recipientem procuratorio nomine prælaudati Sereniſſimi ducis Ferdinandi Caroli, & pro ejus hæredibus maſculis ex ipſo legitime deſcendentibus, de infraſcriptis feudis, per tactum manus, & traditionem Baculi, in ſignum conſignationis meri & mixti Imperii infradictorum Feudorum inveſtimus per præſentes, ſalvo tamen ſemper jure noſtro & Eccleſiæ noſtræ Tridenti, ac omnium aliarum perſonarum. Volentes, quod prælibatus Sereniſſimus Dux Mantuæ ipſiusque hæredes legitimi Maſculi præmiſſa hujusmodi feuda cum omnibus honoribus, & Jurisdictionibus ſuis a nobis, & Succeſſoribus noſtris, & Eccleſia noſtra Tridentina ſecundum diſpoſitionem Juris feudalis recognoſcere & debito tempore petere debeant, ac teneantur. Ex adverſo vero idem Petrus Paulus Bordonea de Taſſis Procurator procuratorio nomine ipſius Sereniſſimi Ducis Mantuæ, ac pro eo ejusque deſcendentibus legitimis Maſculis ſolemniter Nobis promiſit, ac tactis Sacro Sanctis Scripturis Evangelicis juravit in animam ſæpedicti Sereniſſimi Domini Ducis, quod ipſe ejusque deſcendentes, ut præmittitur, Nobis, & Succeſſoribus Noſtris Epiſcopis Tridenti canonice intrantibus & Eccleſiæ Noſtræ fideles erunt vaſalli, Nosque, & Succeſſores Noſtros Epiſcopos Tridentinos & Eccleſiam Noſtram, Jura quoque, honores, & Jurisdictiones Noſtras, & Eccleſiæ Noſtræ, pro viribus tuebuntur, neque aliquid per ſe, vel alios verbo, vel facto quovis modo machinabuntur, aut facient, quod cedat, ſeu cedere poſſit in damnum, dedecus, contumeliam vel offenſam noſtram, Succeſſorum Noſtrorum & Eccleſiæ Noſtræ Tridenti, quin imo ſi quos hæc vel horum aliquid facere, vel tractare cognoverint, Nobis, & Succeſſoribus noſtris, quam primum poterunt, ſignificabunt. Et generaliter puram, & meram fidelitatem, quam quilibet Vaſallus Domino feudi præſtare tenetur, Nobis, & Succeſſoribus noſtris exhibebunt. Feuda vero ſunt hæc: Caſtrum Caſtellarii cum ſuo fortalitio, Territorio, diſtrictu, Curia, & pertinentiis ejusdem, ſitum inter Territorium Mantuanum, & Veronenſe, cum mero, & mixto Imperio, cum villis Suſani, Cavalerii, Groſſe, & Pampurii, quæ ſub Diſtrictu, & Jurisdictione præfati Caſtri, & Curia Caſtellarii comprehenduntur, & cum omnibus aliis villis, & Locis, omnibusque honoribus, & Jurisdictionibus ad dictam Curiam Caſtri Caſtellarii ſpectantibus, & hactenus per præfatum Sereniſſimum Dominum Ducem ejusque majores poſſeſſis. In quorum fidem, & teſtimonium præſentes Litteras fieri noſtrique Sigilli juſſimus & fecimus appenſione communiri. Datum Tridenti ex Arce Noſtra Boni Conſilii de undecima Januarii, Anno Domini Milleſimo ſexenteſimo nonageſimo quarto.

Joſeph Victorius.

Franciſcus de Albertis Cancel.

(Locus Sigilli appenſi.)

Ad mandatum Celſitudinis ſuæ Reverendiſſimæ proprium

Joannes Petrus Benuenuti, Secretar.

XXX.

Käyſers Leopoldi Lehen-Brieff vor die Herren Scarampi Cribelli, über einige Reichs Lehns-Stücke, de Anno 1698.

LEopoldus divina favente clementia electus Romanorum Imperator &c. Agnoſcimus & notum facimus tenore præſentium univerſis, quod cum humillime nobis expo-

nendum curaverint Nobiles noſtri & Sacri Romani Imperii fideles dilecti Mauritius & Petrus Franciſcus Maria quondam Hieronymi Scarampi Cribelli fratres, eorum Prædeceſſores, certa feuda in Italia, nominatim Montisclari, Vinchii, Belvederii & Bonorum ſuper finibus Momberſarii ſitorum, aliquibus abhinc ſeculis poſſediſſe, & de iis, vigore Inveſtiturarum ab Imperatoribus Carolo quarto Anno Milleſimo, trecenteſimo, quadrageſimo quinto, & Sigismundo Anno milleſimo, quadringenteſimo, vigeſimo ſexto, inveſtitos fuiſſe, injuria vero temporum id accidiſſe, quod poſtmodum usque ad Annum Milleſimum quingenteſimum quadrageſimum nonum Inveſtituram non receperint, jam dicto autem anno Auguſtæ memoriæ Imperatorem Carolum quintum Prædeceſſorem noſtrum quandam denuo conceſſiſſe Inveſtituram, in eaque Ludovici Scarampi Teſtamentum, in quo filium filiæ ſuæ Ambroſium Antonium Cribellum hæredem inſtituit & adoptavit, ſimulque hanc adoptionem confirmaſſe, & quod ab eo rurſus tempore usque in præſens, neque a Nobis, neque ab Imperatoribus Anteceſſoribus noſtris, ſed a Ducibus Mediolanenſibus Inveſtituram petierint, id citra dolum contigiſſe, bona fide ſe tuentes, nimirum ſe credidiſſe feuda hæc a ſtatu Mediolanenſi dependere, mortuoque ſine liberis, Anno Milleſimo ſexcenteſimo nonageſimo quinto, ultimo Poſſeſſore ultimoque Deſcendente ad optati Ambroſii Antonii Cribelli Carolo Antonio, qui adhuc vivens ſupplicantibus Mauritio & Petro Maria fratribus Scarampis, tanquam proximis Agnatis hæcce feuda, nimirum Montisclari, octavam partem Vinchii, duodecimam Malemortis ſeu Belvederii, cum aliquibus poſſeſſionibus ſuper finibus Momberſarii ſitis ſolemniter refutavit & donavit, & facta usque ad ulteriorem ordinationem noſtram per noſtrum Commiſſariatum bellicum dictorum feudorum ſequeſtratione, ſupplicantes jam edocti præfata feuda eſſe Imperialia, Cæſareis noſtris Literis patentibus in Italia publicatis, debitam præſtantes obedientiam, Cæſareum noſtrum thronum acceſſerint, nosque pro Caducitatis remiſſione humillime orantes, non modo pro clementiſſime concedenda prætactorum feudorum Inveſtitura, factæque ſequeſtrationis relaxatione Nobis demiſſiſſime ſupplicaverint, ſed etiam Jus ſuum ad hæcce feuda tanquam proximi ex linea maſculina a primo acquirente deſcendentes deduxerint, inſuperque ſolemne Inſtrumentum refutationis & donationis ab ultimo poſſeſſore Carolo Antonio factæ exhibuerint, ſimul autem alius quidam Scarampus Carolus Alexander dictus ſe eodem modo ad hæc feuda legitimare volens, pro clementiſſime danda Inveſtitura ſupplicem Libellum, aliasque Juris ſui deductiones protexerit; Nos utriusque partis Juribus, primum coram quondam Fiſcali noſtro in Italia Franciſco Merzabarba ad hanc cauſam ſpecialiter delegato, examinatis & poſtmodum in Conſilio noſtro Imperiali aulico mature diſcuſſis, deciſerimus, feuda prætacta eſſe agnaticia & ſæpedictis Mauritio & Petro Franciſco Maria fratribus Scarampis Cribellis competere, ad illosque pertinere, Carolum Alexandrum Scarampum vero a fœmina deſcendentem, ejusque hæredes & deſcendentes ab iis excluſos & excludendos eſſe, non obſtantibus in contrarium deductis. Eximiam proinde fidei & devotionis Conſtantiam, quam cum univerſa Scaramporum familia tum ſupplicantium Pater Hieronymus Auguſtiſſimis Romanorum Imperatoribus ac Regibus Prædeceſſoribus noſtris felicis memoriæ, nobisque & Sacro Romano Imperio atque Domui noſtræ Auſtriacæ indeſinenter præſtitit, ipſique Oratores Petrus Franciſcus Maria & Mauritii, qui interea fatis ceſſit, bini filii Antonius Maria & Innocentius Raynoldus Maria, impoſterum non minus præſtare poterunt atque debebunt, clementer annuentes, humillimis eorundem precibus benigne cenſuerimus annuendum, adeoque ipſos Petrum Franciſcum, Mariam & Mauritii binos filios Antonium Mariam & Innocentium Raynaldum Mariam Scarampos Cribellos, horumque in pupillari adhuc ætate conſtitutorum Teſtamentarios Tutores & Curatores, præfatum Petrum Franciſcum Mariam Scarampum Cribellum Patruum & Mariam Ludovicam Scarampam Matrem (omnem & quamcunque iis caducitatem ex ſpeciali gratia Cæſarea remittentes, ſequeſtrationemque relaxantes) de feudis Imperialibus Montisclari, octava parte Vinchii & duodecima Malemortis ſeu Belvederii, Bonisque ſuper finibus Momberſarii ſitis, cum omnibus appertinentiis, Juribus, Regalibus (recepto jam eorundem loco & nomine ab honorabili noſtro & Sacri Romani Imperii fideli dilecto Joanne Mauritio ab Hornick, tanquam legitimo eorum Procuratore debito homagii & fidelitatis Juramento) inveſtiverimus, quemadmodum vigore hujus noſtri Cæſarei Diplomatis inveſtimus atque infeudamus, ipſique Petro Franciſco Mariæ & binis Mauritii filiis, Antonio Mariæ & Innocentio Raynaldo Mariæ, Scarampis Cribellis, præfata feuda Montisclari, octavam partem Vinchii, dudodecimam Malemortis ſeu Belvederii & bona ſuper finibus Momberſarii ſita, quemadmodum ea ultimus Poſſeſſor & alii Prædeceſſores habuerunt

runt, tenuerunt & poſſederunt, reſpective pro ſe & pro prædictorum binorum fratrum Antonii Mariæ & Innocentii Raynaldi Mariæ Scaramporum Cribellorum futuris filiis legitimis maſculis cum Jure primogenituræ, de primogenito videlicet in primogenitum perpetua ſerie atque ordine ſucceſſivo in infinitum infeudum francum & liberum habens naturam allodii damus atque concedimus. Supplentes ſimul omnes defectus tam Juris quam facti & quarumcunque ſolemnitatum omiſſiones, ſi qui vel quæ in præinſertis interveniſſent, aut quovis modo interveniſſe dici vel allegari poſſent. Et quo magis noſtram erga eos Petrum Franciſcum, Mariam & Mauritii filios, Antonium Mariam & Innocentium Raynaldum Mariam Scarampos Cribellos Clementiæ affectionem conſpicuam, teſtatamque reddamus, eadem authoritate noſtra ipſos una cum præfatis feudis in noſtram & Sacri Rom. Imperii, noſtræque Imperialis aquilæ protectionem & Salvaguardiam clementer recipimus atque aſſumimus, receptosque & aſſumptos eſſe volumus. Decernentes quod omnibus privilegiis, Juribus & Libertatibus frui debeant & gaudere, quibus alii ſub hujusmodi protectionem & Salvaguardiam recepti utuntur, fruuntur, potiuntur & gaudent, ſeu quovis modo uti, frui, potiri & gaudere poſſint, conſuetudine vel de jure, noſtra tamen & Sac. Rom. Imperii ſuperioritate ſemper ſalva & illæſa. Nulli ergo omnino hominum, cujuscunque ſtatus, gradus, ordinis, dignitatis, præeminentiæ, fortunæ aut conditionis extiterit, liceat hanc noſtræ conceſſionis, inveſtituræ, infeudationis, approbationis, remiſſionis, ſuppletionis, ſalvæ guardiæ, voluntatis, decreti, Privilegii & gratiæ paginam infringere, contemnere ac violare, aut ei quovis auſu temerario contraire. Si quis vero id attentare præſumpſerit, is præter quam, quod Noſtram & Imperii ſacri indignationem graviſſimam incurret, ſexaginta marcarum auri puri, puti, probi, ex ſemiſſe Ærario noſtro ſive Fiſco Imperiali, ex altero vero ſemiſſe Parti læſæ, toties quoties contrafactum fuerit, omni remiſſionis ac veniæ ſpe præciſa pendendarum mulctam dare damnas eſto.

Harum teſtimonio Literarum manu noſtra ſubſcriptarum & Sigilli noſtri Cæſarei appenſione munitarum, quæ dabantur, in Civitate noſtra Viennæ, die vigeſima ſexta Menſis Junii, Anno milleſimo, ſexcenteſimo, nonageſimo octavo; Regnorum noſtrorum Romani quadrageſimo, Hungarici quadrageſimo tertio, Bohemici vero quadrageſimo ſecundo.

LEOPOLDVS.

Vt. D. A. C. a Kaunitz.

Ad mandatum Sac. Cæſ. Majeſtat. proprium

Lutzo Dolberg, mpria.

XXXI.

Käyſers Joſephi Diploma, Krafft welches Marggraf Johannes Paulus Maria Melolupi zum Fürſten des H. Röm. Reichs zu Soranea erhoben worden, de Anno 1709.

JOſephus divina favente Clementia electus Romanorum Imperator ſemper Auguſtus. Illuſtri Noſtro & Sacri Romani Imperii fideli dilecto Joanni Paulo Mariæ Melolupi, Marchioni Soraneæ gratiam noſtram Cæſaream, & omne bonum.

Etſi Majorum gloria velut hæreditario Jure in Poſteros derivata, plurimum illi ſplendoris & ornamenti adferre ſoleat, ut in humana ſocietate præ ceteris, qui inferioris ſortis ſunt, hominibus, honorentur & æſtimentur, uſu tamen quotidiano comperitur, decus illud domeſticum, niſi iisdem, quibus a Majoribus partum eſt, artibus conſervetur, facile tanquam lucernam absque fomitis adminiculo extingui & evaneſcere. Unde Romani olim fortiſſimi Viri, quorum heroica facta admiratur potius quam imitatur Poſteritas, non tam alienis meritis, quam propriis virtutibus famæ nominisque immortalitatem ſibi comparantes, ſi ſplendidis & Illuſtribus nati Natalibus erant, ad ſplendida & Illuſtria domi militiæque præſtanda, quibusdam quaſi igniculis, ita veræ laudis amore, & honeſto Majores ſuos, ſi non ſuperandi, ſaltem aſſequendi & imitandi ſtudio accendebantur. Hinc familiæ illæ veteres apud eos ad tantam pervenere celebritatem, ut nomina ipſis & cognomina ab unius fortitudine, aut a loco, ubi eam exercuiſſet indita, ut trophæa, coloſſi, & arcus triumphales ipſis erecti, Poſteris innatum naturæ beneficio deſiderium ad honeſta quæque ſectanda plurimum incitarint; Poſterior deinde ætas eandem rationem aliquando imitata, certos quosdam honorum & dignitatum gradus, quibus homines ab hominibus diſtinguerentur, adinvenit, ut Divi Anteceſſores noſtri Romanorum Imperatores & Reges, a quibus tanquam a ſole reliqua corpora, ſic homines dignitatum ſplendore colluſtrantur, quosdam qui populis præeſſent, Duces ac Principes, quosdam Marchiones, quosdam Comites, Barones, aut Nobi-

les, prout quique, vel propter egregia facta, vel propter virtutes, aliqua merita ſua ſuorumque digni videbantur, crearunt ac nominarunt. Quorum quidem Prædeceſſorum noſtrorum veſtigiis Nos, qui Divino conceſſu ad ſublime Imperatoriæ Majeſtatis faſtigium evecti ſumus, inſiſtendum cenſentes, eorum cumprimis benignam rationem habendam ducimus, qui generis ſplendorem proprio virtutis ornamento colluſtrare, ſeque Cæſarea beneficentia Noſtra dignos reddere ſatagunt.

Compertum itaque habentes ex Documentis & Diplomatibus in authentica forma Nobis exhibitis, *Joannem Paulum Mariam Melolupi Marchionem Soraneæ*, ex antiquiſſima familia de Lupis oriundum eſſe, quæ jam Anno 1333. Marchionatus titulis ac dignitate gaviſa ſit, & Viros tot virtutibus, tantaque in Patriam fide & affectu claros interque eos Vgolottum Vrbis & Diſtrictus Cremonenſis Vicarium, Montium, Guidonem, Bonifacium, Antonium, & Raymondinum Marchiones Soraneæ protulerit, qui ad inſtaurandam tranquillitatem publicam, ſedandosque motus Rubeam inter & Pallavicinam gentem tum exortos, complura feuda Pallavicinis ceſſerint, eoque intuitu a Sereniſſimo quondam Joanne Bohemiæ & Poloniæ Rege, civitatumque Parmæ & Cremonæ tum temporis Domino indultum obtinuerint, quo deinceps Dynaſtia Soraneæ cum locis eo pertinentibus ab omnibus oneribus tam realibus quam perſonalibus penitus immunis & exempta eſſe debeat. Quam exemptionem Anno 1347. Sereniſſimus quoque olim Romanorum & Bohemiæ Rex Carolus ob eximia eidem a prædictis Vgolotto & Raymundino præſtita obſequia confirmavit, ac inſuper merum & mixtum Imperium in territoriis Soraneæ & Caſtionis iisdem conceſſit, dictum Raymundinum vigore Diplomatum Anno 1350. & 1352. emanatorum, non ſolum Vaſallorum Imperialium numero adſcripſit, eidemque in Diſtrictu Placentino nonnulla Caſtella & prædia in modo dictis diplomatibus enarrata in feudum dedit, ſed etiam Anno ſubſequenti nimirum 1353. eundem in Conſiliarium, Secretarium, familiarem, commenſalem, & domeſticum aſſumſit, & porro ejusdem prudentia & dexteritate omnino confiſus, ad ineunda cum omnibus ferme Italiæ Rebuspublicis, civitatibus, & communitatibus fœdera, Plenipotentiarium conſtituit. Verum nec hoc fuit prædicti Regis Caroli in Soraneorum familiam ſupremum munificentiæ argumentum, quippe qui Marchionem Bonifacium omnesque ejus deſcendentes Imperii Vaſallos declaravit, illumque de diverſis oppidis & Caſtris, quorum nomina in Diplomate Anno 1354. deſuper edito exprimuntur, inveſtivit; prout etiam a glorioſiſſimo Prædeceſſore noſtro Romanorum Imperatore Carolo quarto Territorio Soraneæ & Caſtionis ex Illuſtri Soraneorum Proſapia deſcendentibus cum mero & mixto Imperio, omnique alia Jurisdictione in feudum collata fuiſſe, conſtat ex literis Inveſtituræ de Anno 1364. quo vero modo dictus Imperator Carolus inſignia Marchionum Bonifacii & Raymundini merita manifeſtiora redderet, ambos Anno 1366. conſiliarios, Secretarios, familiares, domeſticos, & commenſales ſuos renunciavit, ac porro dicto Raymundino, quaſi ſuo Vicario generali & locumtenenti Diſtrictuum Lucenſis & Piſani adminiſtrationem tam in Civilibus quam criminalibus & politicis ampliſſima cum poteſtate commiſit Anno 1367.

Et ſicuti ſæpedictæ Soraneorum familiæ ſplendor, & in Reipublicæ commoda Zelus quaſi de manu in manum ad poſteros transierunt; ita etiam glorioſiſſimæ memoriæ Imperator Carolus quintus tandem ſingulari quadam Cæſareæ gratiæ teſſera ornandam duxit, dum Anno 1530. Joannem Paulum de Lupis in numerum ſuorum Cameratiorum recepit, eidemque & deſcendentibus ejus ſuper Territorio Soraneæ, omnibusque illius appertinentiis Inveſtituram impertitus eſt, & dicti Joannis Pauli perſonam æque ac bona vigore litterarum patentium Anno 1536. publicatarum in ſpecialem ſuam & Imperii tutelam ſuſcepit.

Ac proinde conſiderantes *Joannem Paulum Mariam Melolupi Marchionem Soraneæ* Majorum ſuorum veſtigiis alacritur inſiſtentem nihil unquam neglexiſſe, nec adhuc negligere, quo generis ſui ſplendorem non modo ſartum tectumque conſervaret, ſed etiam magis magisque coruſcantem Poſteritati transmitteret, ſuumque de nobis, ſacro Romano Imperio, & Auguſta Domo noſtra benemerendi ſtudium re ipſa comprobaret, quippe qui teſte Illuſtriſſimo Principe Eugenio a Sabaudia, per totum hocce in Italia Bellum in promovendis noſtris ac fœderatorum noſtrorum rationibus perquam devotum & aſſiduum ſe præbuit: & demum benigne perpendentes, quod divus Romanorum Imperator Dominus ac genitor noſter colendiſſimus habita tum præmiſſorum meritorum, tum commendationis a Reverendiſſimo Electore Moguntino eum in finem interpoſitæ ratione, *prædictum Joannem Paulum Mariam Marchionem Soraneæ Anno 1704. Principibus Imperii annumerandum decreverit*,

rit, ob continuos vero, quibus tum temporis ejusdem ditiones agitabantur, belli motus conſuetum deſuper diploma expeditum non fuerit: Nos motu proprio, ex certa noſtra ſcientia, animo bene deliberato, ac ſano Principum, ſacrique Romani Imperii Procerum nobis aſſiſtentium accedente Conſilio, deque ea, qua per Dei Gratiam nunc fungimur, Cæſareæ Auctoritatis poteſtatisque plenitudine, in nomine omnipotentis Dei, per quem Reges regnant, Principes imperant, & Potentes decernunt Juſtitiam, ad quem etiam velut gratiarum omnium primum auctorem cuncta referimus, *præfatum Joannem Paulum Mariam Melolupi Marchionem Soraneæ*, & omnes ejusdem poſteros Maſculos e legitimo thoro deſcendentes, (ſervato tamen, ut infra dicetur, ordine primogenituræ) *veros Sacri Romani Imperii Principes* una cum prædicato Illuſtriſſimi, Dilectionis, ac conſanguinei chariſſimi, inhærendo divi Imperatoris Leopoldi Patris noſtri Colendiſſimi Decreto, confirmavimus, & de novo, quatenus opus ſit, ereximus, ſublimavimus, extulimus, exaltavimus, aliorumque noſtrorum Sacri Romani Imperii Principum numero, cœtui, conſortio aggregavimus, prout per præſentes una cum prædicato Illuſtriſſimi, Dilectionis, ac Conſanguinei Chariſſimi confirmamus, erigimus, ſublimamus, extollimus, & aggregamus, ita tamen, ut quidem hæcce prærogativa dicto Joanni Paulo Mariæ plene & abſolute intelligatur conceſſa, ex ejusdem vero deſcendentibus poſt mortem Patris filius ſolum primogenitus, ejusdemque primogeniti in infinitum ea gaudere debeant, ac poſſint, nec filius poſſit vivente Patre Princeps nuncupari ac dici: Deficiente vero Linea maſculina primogeniti, ſuccedere debeat ejusdem Joannis Pauli Mariæ filius, ſi quem habeat, ſecundo genitus, ipſiusque deſcendentes maſculi in infinitum, ſervato itidem etiam extincta Linea ſecundo geniti reſpectu ejusdem Joannis Pauli Mariæ filiorum, ſi tot ipſi ſint, tertio & quarto vel ultra genitorum, juxta ordinem nativitatis obſervari debeat.

Quod ſi vero nullus ex ejusdem deſcendentibus Maſculis amplius ſuperſit, tunc demum locus ſucceſſionis in dicta Principis Imperii dignitate cum prædicatis & prærogativis ut ſupra, ſæpedicti Joannis Pauli Mariæ proximiori Agnato, ejusque primogenitis Maſculis in infinitum competat, hac tamen adjecta expreſſa lege & conditione, ut agnatus *in dicti Principatus dignitate* ſucceſſurus teneatur ſeſe ad Cancellariam noſtram Imperialem Aulicam inſinuare, & præſtanda præſtare.

Decernentes, & hoc Cæſareo noſtro edicto firmiſſime ſtatuentes, ut poſthac perpetuis futuris temporibus præfatus Joannes Paulus Maria Melolupi, ejusque deſcendentes, & Agnati Legitimi poſt ejus mortem, ſervato primogenituræ & ſucceſſionis ordine quo ſupra, vigore hujus noſtræ confirmationis, erectionis exaltationis, ſublimationis, & aggregationis ſint & eſſe debeant, nominentur, nuncupentur, & reputentur tam in ſcriptis quam viva voce, aut alias quotiescunque vel quomodolibet eorum mentio facta fuerit, *Sacri Romani Imperii Principes*, & qua tales ejusdem Sacri Imperii Ducibus & Principibus eodem, quo ipſi in ſolennibus uti ſolent, ſingulari atque in notam ejusmodi præeminentiæ conceſſo amictu induti proxime aſſideant, citra cujuscunque impedimentum & contradictionem; utque etiam omnibus & ſingulis honoribus, dignitatibus, prærogativis, emptionibus, præeminentiis, libertatibus, Juribus, Privilegiis, inſignibus, gratiis, indultis, regalibus, & aliis quibuscunque, in Judicio & extra, in omnibus rebus, ſtatibus, & cauſis, tam ſpiritualibus quam temporalibus, Eccleſiaſticis quam profanis, ac in quibuscumque ſeſſionibus, conventibus, proceſſionibus & alias ubique, & in locis communibus gaudere, uti, ac frui poſſint, debeantque, quibus alii noſtri, & Sacri Romani Imperii Principes per Romanum Imperium & ubique locorum ac terrarum in dandis & recipiendis Juribus, conferendis, ſuſcipiendisque feudis, atque in aliis omnibus & ſingulis ad Illuſtrem ſtatum & Conditionem Principum ſpectantibus gaudent, utuntur, fruuntur, & potiuntur hactenusque gaviſi, uſi, ac potiti ſunt quomodolibet de conſuetudine vel de jure.

Quo vero etiam externum aliquod meritorum dicti *Joannis Pauli Mariæ Principis Soraneæ* Documentum in immarcescentem ejusdem poſterorumque ſuorum famam relinqueremus, quod in hominum oculos incurreret, prædicta auctoritate noſtra Cæſarea eidem ac ſuis deſcendentibus & Agnatis, ſervato pariter, ut ſupra, primogenituræ & ſucceſſionis ordine, avita armorum inſignia non modo comprobaverimus, ſed etiam ornamentis Principatui Imperiali competentibus adauximus, quemadmodum Diplomate hoc noſtro comprobamus & augemus. Scutum videlicet quadripartitum in formam crucis planæ, cujus areola prima aurea Aquilam nigram bicipitem exhibet

Imperia-

Imperiali corona redimitam, alis caudaque expanſis, roſtro pedibusque croceis, rubicunda lingua exerta. Secunda areola argentea cervum ſalientem nativi coloris oſtentat, cornibus ramorum utrobique quinque, & unguibus aureis. Tertia areola pariter argentea, cærulei coloris lupum erectum exhibet, lingua, unguibusque rubeis. Quarta demum areola rubea binis baltheis dextro diagonalibus aureis ornata. Scutum mitra Ducali aut Principali redimitum, & pallio hermionico circumductum: Quemadmodum artificioſa pictoris manus omnia in medio hujus Diplomatis vivis expreſſit coloribus.

Locus picturæ.

Ad hæc cupientes benignam animi noſtri Cæſarei propenſionem in ſæpius memoratum *Joannem Paulum Mariam Melolupi ſacri Romani Imperii Principem Soraneæ* adhuc uberius teſtificari, ex certa ſcientia, ac ſano accedente Conſilio, proque ea, qua fungimur, authoritate Cæſarea, deque ejus poteſtatis plenitudine eidem Principi Soraneæ ejusque deſcendentibus & Agnatis juxta Primogenituræ & Succeſſionis ordinem, ſupra expreſſum benigne dedimus, conceſſimus & elargiti ſumus libertatem & facultatem in aliquo eidem vel iis commodo & opportuno Jurisdictionis ſuæ Loco officinam monetariam fabricandi & extruendi, monetamque auream, argenteam & æream cujuscunque generis & valoris ex una parte Aquila noſtra Imperiali & ex altera armorum ſuorum inſigniis, nominis item & cognominis proprii inſcriptione ſignatam, bonam tamen, probam, ſinceram & juſtam, quæ non ſit adulterata aut deterior illa quam cæteri Imperii Principes Divorum Anteceſſorum noſtrorum Romanorum Imperatorum & Regum gratioſa conceſſione cudunt (ita ut nemo de ejusmodi cuſione juſtam conquerendi cauſam habere queat) faciendi atque cudendi, eamque pro rei neceſſitate erogandi atque ſpargendi, volentes & Cæſareo hocce Edicto noſtro firmiter decernentes, quod idem *Joannes Maria Melolupi Sacri Romani Imperii Princeps Soraneæ*, & poſt ipſius mortem deſcendentes ejusdem legitimi & agnati Primogeniti ut ſupra monetam auream, argenteam & æream bonam, juſtam, probam & ſinceram, nec viliorem illa, quæ, ut ante dictum eſt, a cæteris Sacri Romani Imperii Principibus, juxta tenorem & præſcriptum Privilegiorum ipſis a Divis Romanorum Imperatoribus conceſſorum, cuditur, in certo aliquo Jurisdictionis ſuæ loco cudere, eamque ubivis terrarum ac gentium erogare, ſpargere, erogandamque & ſpargendam ſeu diſtrahendam curare, nec non omnibus & ſingulis gratiis, libertatibus, Privilegiis, Immunitatibus, prærogativis & Juribus citra cujuslibet impedimentum uti, frui, potiri & gaudere poſſit & valeat, poſſint & valeant, quibus cæteri Sacri Romani Imperii Principes & ordines, monetam cudendi facultatem habentes, utuntur, fruuntur, potiuntur & gaudent quomodolibet, conſuetudine vel de jure, non obſtantibus in contrarium facientibus quibuscumque.

Quocirca ſerio & expreſſe mandamus univerſis & ſingulis Electoribus aliisque Sacri Romani Imperii Principibus Eccleſiaſticis & Secularibus, Archi-Epiſcopis, Epiſcopis, Ducibus, Marchionibus, Comitibus, Baronibus, Militibus, Nobilibus & ignobilibus, Clientibus, Capitaneis & Vice-Dominis, Præfectis, Magiſtratibus, Procuratoribus, officialibus, quæſtoribus, Civium Magiſtris, Judicibus, Conſulibus, Heroaldis, Caduceatoribus, Civibus, Municipibus, ac omnibus denique noſtris, & Sacri Romani Imperii Regnorumque & Dominiorum noſtrorum hæreditariorum ſubditis & fidelibus dilectis, cujuscunque ſtatus, gradus, ordinis, dignitatis, conditionis aut præeminentiæ exiſtant, ut ſæpe nominatum *Joannem Paulum Mariam Melolupi Sacri Romani Imperii Principem Soraneæ*, ejusdemque deſcendentes maſculos & agnatos legitimos juxta Primogenituræ & ſucceſſionis ordinem, ut ſupra, ab hoc tempore in futurum & perpetuo Principem vel Principes Imperii noſtri Romani reputent & honorent, ipſumque vel ipſos dictis Privilegiis, juribus, honoribus, dignitatibus, libertatibus, inſignibus, regalibus, præeminentiis, exemptionibus, prærogativis, gratiis & indultis libere, pacifice & ſine omni impedimento & moleſtatione gaudere, uti, frui & potiri ſinant, nec aliquo pacto in iis impediant, ſeu perturbent, & defendant, ac contrarium non faciant nec fieri procurent vel permittant quovis modo, quatenus noſtram & Sacri Romani Imperii indignationem graviſſimam & quinquaginta Marcarum auri puri mulctam, pro dimidio Imperiali fiſco ſeu ærario noſtro, pro reliqua vero parte injuriam paſſi ſeu paſſorum uſibus toties quoties contrafactum fuerit, omni ſpe veniæ ſublata applicandam evitare voluerint. Harum Teſtimonio Litterarum, manu noſtra ſubſcriptarum & Sigilli noſtri Cæſarei appenſione munitarum. Quæ dabantur in Civitate noſtra Viennæ, die quarta Menſis Auguſti, Anno Domini milleſimo ſeptingenteſimo nono, Regnorum noſtrorum Romani vigeſimo, Hungarici 22. Bohemici vero quinto.

V. Abthei-

V. Abtheilung
Von
Prälaten
Und
Abtißinnen.

V. Abtheilung/
Von
Prälaten und Abtißiñen.
Von der Aebtißin zu Andelau.

I.

Der Aebtißin Phige zu Andelau Brieff/ worinn sie bekennet, daß sie das Bürger-Recht zu Straßburg auf zehn Jahr angenommen, de Anno 1443. nebst dem von der Aebtißin Susanna dadurch gezogenen Transfix, de Anno 1444.

Wir Phige von Andela Eptißin des Closters zu Andela und wir das Capitul desselben Closters gemeinlich, bekennen Uns einhelliclich mit diesem Briefe, daß wir uf diesen hütigen Tag dato diß Briefs, der Stadt Straßburg, da Her Hans Wirich, Rr. Meister was Bürgerin worden sind, und von Inen unser Burgreht empfangen und globet habent by unsern güten truwen, Meister und Rath zu Straßburg die dann ye zu Ziten sint und Iren Gebotten gehorsam zu sinde, wie oder in wellichen Weg uns die von Inen gebotten oder verkundet werdent, und ouch su und alle Ire Burgere vor irem Schaden warnen und den wenden getruwelich, so verre wir mögent, zehen gantz Jore die aller nehesten nach einander kumende ungeverlich, Und ouch der Stadt Straßburg alle Jor Jerlichen die obgenannt zehen Jor ußgeben und antworten zehen Pfunt Straßburger Pfenige für einen Hengst, den wir Inen unsers Burgrehts halb ziehen und halten solten, als andere ire Bürgere. Were es ouch, daß die obgenannt Meister und Rat zu Straßburg oder ir Nachkummen in denselben zehen Joren reisen würdent, wohin oder in wellichen Weg das were, so söllent wir Inen zu sollicher Reise einen Wagen wolgemenet zu unserm Costen schicken, und loßen gebruchen zu Ir Notdurfft, und das tun so dick sü in den zehen Joren reisen werdent, wir sullent ouch alles das halten, das andere Epte, Prälaten und geistliche Personen die Ir Burgere sint gegen Inen halten sullent, aller Dinge ungeverlich. Und das zu Urkunde so habent Wir unsere Insiegele tun hencken an diesen Brieff, der geben wart uff Mitwoch nach unser lieben Froven Tag Liethmes in dem Jore als man zalt von Christi Geburt 1443.

Folget das Transfix durch diesen Brieff.

Wir Susanna von Eptingen, Eptißin des Closters zu Andela, bekennen uns mit diesem Brieffe, als die Würdige, Frowe Phige von Andela zu Ziten Eptißin zu Andela unser Vorfahrin und das Cappitel desselben Closters, der Ersamen Wisen Meister und Rats der Stat Straßburg Bürgerin worden sint, zehen gantzer Jar, die angangen sint uff Mitwoch nach unser Frowen tag der Liethmeß In dem Jar als man zalt nach Christs Geburt 1443. Jar. Als dann der Brieff durch den dieser Brieff gezogen ist, eigentlich innehalt, Und wann wir nu sithar Eptißin des egenanten Closters worden sint, so sint wir von Unserm und desselben Closters wegen an daßelbe Burgreht getreten, da Her Heintz von Mülnheim Rr. Meister was und habend darauff globet und globent ouch mit diesem Brieffe das obgeschrieben Burgreht die Jarzal ußzuhalten nach Wisunge des vorgemelten Briefs. Und des zu Urkunde so hant wir unser Insiegel tun hencken an disen Brieff, der geben wart uff Samstag nach dem Meyetage Anno 1444.

Von der Aebtißin zu Buchau.

II.

Diploma primariarum Precum der Käyserin Eleonoræ, Krafft dessen sie die Abtißin Margaretham ersucht, Conradum Saeb, Jur. Can. Lic. mit einem vacanten Lehen-Stücke ihres Stiffts zu belehnen, de Anno 1659.

WIr LEONORE von GOttes Gnaden Römische Käyserin, zu allen Zeiten Mehrerin des Reichs, in Hungarn, Dalmatien, Croatien, ꝛc. Königin, Hertzogin zu Oesterreich, und zu Steyer ꝛc. Entbieten der Ehrwürdigen Margarethen, Aeptißin, Unserer Fürstin, und den Ehrsamen, dem gemeinen Capitul des GOttes-Hauß zu Buchau im Costentzer Bisthum gelegen, Unserer lieben Andächtigen Unser Gnade und alles Guts: Ehrwürdige Fürstin, und Ehrsame liebe Andächtige: Wann wir aus Käyserlicher und angebohrner Güte, erbarn und wohlverdienten, und besonders gelehrten Personen zu gnädiger Förderung geneigt seyn, und dann der Ehrsame Meister Conrad Saeb, Licentiat in Geistlichen Rechten, des Aller-Durchlauchtigsten Fürsten, Unsers gnädigsten lieben Herrn und Gemahls, des Römischen Käysers ꝛc. Caplan, vor Unser Käyserlichen Majestät um seiner Frömmigkeit, Kunst und ordentlichen Wesens willen gerühmet ist, darum Wir ihn zu gnädiger Förderung und Gnade zu beweisen, geneigt seyn, und Wir nun zu euch sonder Vertrauen haben, ihr seyd Uns unsere zimlichen Bitte zu Ehren willig und geneigt davor; So begehren Wir an euer Andacht mit sondern Fleiß, ernstlich bittende, daß ihr um dieser Unserer ersten Bitte willen, und Unserer Käyserlichen Majestät zu Ehren und Gefallen, dem benanten Meister Conraden eine GOttes-Gabe eurer geistlichen Lehnschafft, wann die euch am nechsten ledig, und er oder sein Procurator von seinetwegen, die an euch begehren und erfordern würde, für männlich verleihet, und in Unirrung darzu kommen lasset, damit Wir erkennen mögen, daß diß Unsere Bitte bey euch würdige statt empfangen, und der vorgenant: Meister Conrad der günstlich empfind genoßen zu haben. Daran thut Uns eure Andacht sonder Danckſagung und gut Wohlgefallen, und Wir wollen das auch gegen euch und eurem GOttes-Hauß gnädiglich erkennen, und in Gnaden nicht vergessen. Geben zu der Neustadt, am Sambstag nach dem heiligen Pfingst-Tag, Anno Domini quinquagesimo nono, Unsers Käyserthums im achten, und des Hungarischen Königreichs in dem ersten Jahre.

Commiss. Dn. Imperatricis propria.

* *

Von der Aebtißin zu Gandersheim.

III.

Hertzogs Lutholphi zu Sachsen Fundations-Brieff des freyen Stiffts Gandersheim, de Anno 856.

QUlia scriptum est, precium animæ viri divitiæ ejus. Idcirco ego *Lutholphus Dux Saxoniæ*, notum esse cupio omnibus Christi fidelibus, tam præsentibus quam futuris, quod ego post inchoationem monasterii puellarum, quod divina inspiratione commonitus, simulque dilectæ conjugis meæ *Odæ* suadela inductus, in honore præcursoris Stephanique promartyris in *Brunnistasbusen* ædificare cœpi, literis Domini nostri *Ludovici* Romanorum Regis invictissimi ad Sanctissimum Sergium Papam acceptis, cum prædicta conjuge mea anno Dominicæ Incarnationis *octingentesimo quinquagesimo tertio*, indictione prima Romam ivi, & in præsentia ipsius summi Pontificis prænominatum monasterium & omnem proprietatis meæ hæreditatem, quam habui, videlicet *Ganderjemiamarcu*, & *Alungemarcu*, & *Ruderingemarcu*, & *Dengdiamarcu*, & *Lachtiandorpmarcu* & alia loca plurima cum familiis utriusque sexus Apostolorum Principi pro remedio animæ meæ & eorum simul, quibus debitor extiti, in jus & proprietatem integraliter tradidi, sanctorum etiam Romanorum Pontificum *Anastasii* & *Innocentii* pignora gloriosa nobiscum deportanda pio nobis caritatis affectu tradens petiit & accepit a nobis promissum, ecclesiam in honorem prædictorum confessorum fabricandam, & lumen ante ipsorum pignora indeficienter administrandum. Ut autem hæc omnia per succedentia sibi secula firma & indissolubilia persistant, privilegium plenæ ac perpetuæ libertatis in papyro conscriptum, ubi omnia prædicta continentur, monasterio nostro

nostro libere utendum contradidit. Nos etiam in continenti, *duas stolas albas*, triginta aureis intextas eidem beato Sergio Papæ tradidimus, statuentes ut Abbatissa, quæ pro tempore fuerit, eundem censum sanctæ Romanæ Ecclesiæ in signum libertatis singulis annis persolvat. Cum autem divina cooperante gratia prospere domum rediissemus, gratanter a sacro Collegio recepti, eundem locum sacro collegii puellarum cœtui videntes nimis angustum, in quadam sylva Hæreditatis nostræ, juxta fluvium *Gande*, qui alio nomine *Ettcherna* nuncupatur ab incarnatione Domini DCCCLVI. indictione quarta *Ecclesiam* in honorem prædictorum confessorum, non longe a loco priori, celebriori ædificio construximus. Precamur igitur vos legentes vel audientes nostræ hujus donationis paginam, ut cœlestis Regni clavigerum pro nobis suppliciter exoretis, quatenus post funera carnis nostræ Paradisi januas tradita sibi potestate nobis aperiat, atque in extremo examine ante tribunal æterni Judicis supplex nobis Advocatus existat, Amen.

IV.

Käysers Ludovici Balbi Diploma vor das Stifft Gandersheim, worinn er die Abtißin desselben in Käyserlichen Schutz genommen, und sie und ihre Unterthanen von fremden Gerichten eximiret, de Anno 877.

IN Nomine sanctæ & individuæ Trinitatis. *Hludovicus* divina favente gratia Rex. Si liberalitatis nostræ munere locis Deo dicatis quiddam conferimus, & necessitates ecclesiasticas nostro sublevamus juvamine, atque regali tuemur munitione, id nobis & ad mortalem vitam temporaliter transigendam & ad æternam feliciter obtinendam profuturum liquido credimus. Quapropter noverit omnium fidelium nostrorum, tam præsentium quam futurorum industria, qualiter Brun & Otto nostri fideles Comites in procerum nostrorum præsentia tradiderunt nobis quoddam monasterium, quod dicitur *Gandersheim*, quod *Luidolf* genitor eorum imprimis ædificare cæpit & reliquias sanctorum Christi confessorum Innocentii & Anastasii ob honorem Christi illuc venire fecit, quod est constructum in honore sancti Stephani protomartyris Christi, & omnia quæ ad idem monasterium jure ac legitime pertinere videntur & cui *Gerbirg* soror eorundem Comitum sanctimonialibus fœminis præesse videtur, eo videlicet rationis tenore, ut præfatum monasterium regio sublevaretur munimine & sanctimoniales fœminæ, ibidem Deo famulantes in nostro consisterent patrocinio, & quam diu in illorum progenie aliqua sanctimonialis fœmina quam vitæ religio & sanctarum scripturarum institutio, & omnium bonorum morum commendet compositio absque ullius personæ contradictione sanctimonialibus fœminis esset prælata. Et si aliter (quod absit) eveniret, quod talis in illa progenie inventa non esset, quæ præfatis scilicet virtutibus ornata non videretur, cæteræ sanctimoniales fœminæ dignam Dei servitio quamcunque vellent, eligere inter illas potestatem haberent; Unde per hoc nostræ autoritatis præceptum decernimus, atque jubemus, ut præfati monasterii sanctimoniales fœminæ desideratam a Nobis, nullo inquietante, electionem obtineant, atque imperialem in cunctis rebus decimis atque possessionibus, quas nunc quolibet jure acquisitionis possident, vel in futurum Deo opitulante habere debent, per cuncta seculorum curricula firmam & inviolabilem teneant immunitatem. Et nullus Princeps vel alius quilibet exactor, judiciariam potestatem vel Freda exigenda, seu mansiones vel paratas faciendas in eodem monasterio, nisi ex consensu & petitione ejusdem monasterii Abbatissæ habere præsumat; Et homines illius Abbatissæ sive liberi sint, sive servi, nulla judiciaria coerceantur potestate, sed in præsentia ejusdem Abbatissæ Advocati & eorum rectitudinem acquirant, & cæterorum perficiant. Et ut hæc auctoritas nostræ concessionis & confirmationis firmior habeatur & per futura tempora a fidelibus nostris melius observetur, veriusque credatur, manu nostra propria subter eam firmavimus & annuli nostri impressione sigillari jussimus. Data VII. Kalend. Febr. indictione decima, Anno Incarnationis DCCC LXXVII. anno primo *Hludovici* Serenissimi Regis in orientali Francia regnantis. Actum Franconofurt in Dei nomine feliciter Amen.

Signum Hludovici Serenissimi Regis

(L. S.)

Wolfherius Cancellarius ad vicem Luitbert Archicapellani recognovi.

V.

Königs Ludovici Balbi Diploma, worinn er dem freyen Stiffte Gandersheim alle ſein in Süd-Thüringen, zu Tennſtett und Ehrich habendes Vermögen ſchencket, de Anno 877.

IN nomine ſanctæ & individuæ Trinitatis. *Hludovicus* divina favente gratia Rex. Si libertatis noſtræ munere locis Deo dicatis quiddam conferimus, & neceſſitates eccleſiaſticas noſtro ſublevemus juvamine, atque regali tueamur ammonitione, id nobis & ad mortalem vitam temporaliter tranſigendam & ad æternam feliciter obtinendam profuturum liquido credimus. Quapropter noverit omnium fidelium noſtrorum tam præſentium quam futurorum induſtria, qualiter nos pro remedio animarum piiſſimorum anteceſſorum auguſtorum, & ob noſtræ mercedis augmentum, nec non pro dilecta conjuge *Lutgarda* ac cariſſima prole noſtra, quasdam res proprietatis noſtræ ad monaſterium, quod dicitur *Gandesheim*, conceſſimus, quod eſt conſtructum in honore S. Stephani protomartyris, & in noſtro conſtat patrocinio, hoc eſt in villa, quæ dicitur *Tenniſteti*, & in villa, quæ dicitur *Heiricki*, in pago, qui vocatur *Suththuringia*, in Comitatu Ottonis cum domibus, ædificiis, campis, agris, pratis, paſcuis, ſylvis, cultis & incultis, aquis, aquarumve decurſibus, viis & inviis, acceſſibus & adjacentiis, finibus, exitibus & regreſſibus, & quicquid ad præfatas villas jure & legitime pertinere videtur; Ita ut quicquid ab hodierna die deinceps Abbatiſſa & Sanctimoniales fœminæ præfati monaſterii inde facere voluerint, liberam in omnibus perpetualiter habeant poteſtatem faciendi, ſi vero perſona quælibet poſterorum noſtrorum, quod minime credimus, hæc noſtræ conceſſionis præceptum irrumpere tempraverit, & quod immunitatis & Electionis a nobis conceſſæ ſcriptum continetur, violandum decreverit, Dei omnipotentis iram incurrere ſe nullo modo dubitet, & coram juſto judice in tremendo examinis die ſe rationem inde redditurum præſcientia malæ temptationis, minime ignoret, & ut hæc auctoritas noſtræ conceſſionis firmior habeatur, & per futura tempora a fidelibus noſtris melius obſervetur, veriusque credatur, manu propria noſtra ſubter eam confirmavimus & annuli noſtri impreſſione ſignari juſſimus.

Signum Hludovici Sereniſſimi Regis

(L. S.)

Wolffherius Cancellarius ad vicem Luitberti Archicapellani recognovi.

Data VII. Idus Febr. Indictione decima, anno Incarnationis Domini noſtri JESV Chriſti octingenteſimo, ſeptuageſimo ſeptimo, anno primo Hludovici Sereniſſimi Regis in orientali Francia regnantis. Actum *Franconfurt* in DEI nomine feliciter Amen.

VI.

Käyſers Ottonis I. Confirmation aller von vorigen Käyſern dem freyen Stiffte Gandersheim gethanen Schenckungen, worbey er zugleich das Gut Mundelingen im Hartgau an das Stifft verehret, de Anno 946.

IN Nomine ſanctæ & individuæ Trinitatis Amen. Otto divina favente Clementia Rex. Noverit omnium fidelium noſtrorum, præſentium ſcilicet & futurorum induſtria, qualiter nos remunerationis æternæ cauſa monaſterium, *Gandesheim* nuncupatum, in honore S. Mariæ & omnium ſanctorum a noſtris conſtructum progenitoribus, noſtri immunitate patrocinii donamus, ſanctimonialibus ejusdem Cœnobii electionis arbitrium concedentes, omniaque a prædeceſſoribus noſtris Regibus illuc collocata, *Ludovico* ſcilicet prædia in villis *Tenniſtedi* & *Herike* & *Blitherſted* cum familiis cæterisque omnibus ſuis appenditiis in pago Sudthuringia in Comitatu, cui tunc temporis Otto præfuit & ab Arnulpho proprietates in villis *Crucht* & *Calcheim* nominatis, illi traditas, & a proavo noſtro *Luitulfo*, qui prælibatum conſtruxerat monaſterium, quicquid in confinio villarum infra nominatarum, id eſt, *Gandesheim*, *Riudwin*, *Alfengen*, *Denckthi*, *Lachtnathorpe*, proprietatis habuit, datum, & ab ejus conjuge villam *Wantzleva*, cum omnibus illuc jure pertinentibus. Et ab avo noſtro Ottone villam *Hollenſtedi* cum omnibus appenditiis ſuis traditam, hoc regalitatis noſtræ, curtes etiam *Herribuſen* & *Feldbicke*, cum omnibus eo pertinentibus, quas Dominus ac genitor noſter *Henricus* Rex præfato dedit monaſterio, cum prædio illuc a Domina ac matre noſtra Machtilda regina in Friſia collato, præcepto firmamus. Tradimus inſuper eorundem Victui ſanctimonialium, quicquid proprietatis hactenus habuimus in villa *Mundulingen* in pago *Harteri*, in Comitatu Erenfridi. Jubemus quoque, ut nullus Comes vel alius quilibet exactor judiciariam poteſtatem vel freda exigenda, ſeu manſiones, ſeu paratas faciendas, in ejusdem monaſterii locis, niſi ex conſenſu Abbatiſſæ ejusdem monaſterii habere præſumat. Et homines illius Abbatiſſæ ſive liberi ſeu ſervi, nulla judiciaria coerceantur poteſtate, ſed in præſentia Abbatiſſæ Advocati eorum rectitudinem adquirant & cæterum perficiant. Et ut hæc auctoritas noſtra firma permaneat, & per futura tempora a fidelibus noſtris melius obſervetur, manu propria ſubtus confirmavimus & annuli noſtri impreſſione ſigillari juſſimus. Datæ 4. Nona. Majus, anno Dominicæ Incarnationis DCCCCXLVI. indict. 4. anno vero Domini Ottonis piiſſimi regis XI. Actum *Vuerlahum* in divinitatis nomine.

Signum Domini Ottonis Sereniſſimi Regis

(S. L.)

Brun Cancellarius ad vicem Fridarici Archicapellani recognovi.

VII.

Käyſers Ottonis I. Diploma, worinn er alle dem Stifft Gandersheim von vorigen Käyſern, wie auch von ihm ſelbſt gethane Schenckungen confirmiret, de Anno 956.

IN Nomine ſanctæ & individuæ Trinitatis. Otto Dei gratia Rex. Notum ſit igitur omnibus fidelibus noſtris, præſentibus ſcilicet & futuris, quomodo *Luitolfus* proavus noſter, Dux Saxoniæ, quoddam monaſterium in loco *Gandesheim* nuncupato conſtruxit, cum venerabili ejus Conjuge Oda, primordium igitur ejusdem conſtructionis affirmans cum filia velo conſecrata, quam Dei ſervitio ibidem mancipavit, ſimul cum ea tradens dotis nomine, quicquid prædii habuit in *Gandersbemia marcu*, & in *Ruidicra marcu*, & in *Alunga marcu* & *Lutheria marcu*; Poſtquam autem memoratus Dux migravit a ſeculo, ejusque venerabilis conjux viduata permanſit, filii eorum Duces Bruno & Otto adierunt Ludovium venerabilem Regem, qui ſororem eorum ab eis in matrimonium acceperat, & tradiderunt ei ſupramemoratum monaſterium, quod Luitolf genitor eorum inprimis ædificare cœpit, cum omnibus, quæ ad idem monaſterium jure ac legitime pertinere videntur, eo videlicet rationis tenore, ut præfatum Monaſterium regio ſublevaretur munimine, & ſanctimoniales fœminæ ibidem Deo famulantes in ejus & deinceps ſuccedentium conſiſterent patrocinio Regum. Quod ille deſiderium gratanter accepit, atque autoritate regali conceſſit easdem ſanctimoniales poteſtatem habere inter illas, quamcunque vellent eligere, & electione, nullo inquietante, ſed imperiali autoritate eas protegente, per cuncta ſeculorum curricula, firmam & inviolabilem teneant, deinde conceſſit omnes mercatores a Reno usque ad Albiam & Sale tranſeuntes ad uſus ſanctimonialium ibi degentium cenſum thelonei perſolvere. Poſtea vero tradidit ad ſæpedictum monaſterium in pago, qui dicitur Suththuringa in Comitatu Wilhelmi; quicquid habuit in *Tenniſteti* & in *Heriki*, & in *Blideruſteti*, ac deinde dotavit venerabilem ſocrum ſuam Odam, quæ fundatrix extitit monaſterii, poſt obitum ſenioris ejus Luitolfi, tradens ei in pago Norththuringa dicto in Comitatu Theodorici in loco, qui dicitur *Wantzleva* nuncupato, quamdiu ſuperſtes in hac vita remanſiſſet. Poſt obitum vero ejus absque contradictione hæredum ejus conceſſit auctoritate regali eandem hæreditatem jure perenni monaſterio in proprietatem pro remedio animarum piiſſimorum anteceſſorum auguſtorum, & ob ejus mercedis augmentum, nec non pro dilecta conjuge ſua Luitbarda. Hujus igitur venerabili exemplo provocatus Arnolfus Rex tradidit ad idem monaſterium in beneficium pro interventu conjugis ſuæ Odæ, nec non & Hildegardæ venerandæ neptis ejus in eleemoſynam divæ memoriæ avi ſui, Ludwici Regis genitorisque ejus Karlomanni Regis, nec non pro beatiſſimorum Regum, videlicet Ludovici & Caroli patruorum ejus commemoratione, animæque ejus remedio ad uſus ancillarum Dei ibidem Domino ſanctisque ejus divina obſequia diu noctuque perſolventium, quicquid habuit in Cruſt & Calech-

heim, & in Bliurchi, in Comitatu Immenfredi, deinde tradidit Otto Dux in Hollanſteti, & Henricus Rex tradidit in Ledenberchi & in Herrihuſen; Hæc igitur omnia quæ præſenti ſcripto continentur conceſſa, non tantum auctoritate regali concedimus, ſed cum his, quæ in Mundilincheim habuimus augmentamus. Et ſi perſona quælibet poſterorum noſtrorum vel aliorum, quod minime fore credimus, hoc noſtræ conceſſionis præceptum irrumpere temptaverit, & violandum decreverit, Dei omnipotentis iram incurrere, ſe nullo modo dubitet, & eorum juſto judice in tremendo examinis die ſe rationem inde redditurum, & ut hæc auctoritas noſtræ conceſſionis firmior habeatur, & per futura tempora melius obſervetur, veriusque credatur, manu propria noſtra ſubter eam firmavimus, & annuli noſtri impreſſione ſignari juſſimus.

Signum Domini Ottonis
invictiſſimi Regis
(L. S.)

Luitolfus Cancellarius ad vicem Brunonis Archicapellani recognovi.

Actum Werlahu feliciter Amen. Data XI. Kal. Maji, anno Incarnationis Domini DCCCC LVI. Indict. XIII. regnante pio Rege Ottone, anno XXI.

IIX.

Käyſers Ottonis III. Diploma, worinn er dem Stifft Gandersheim das Marck-Zoll- und Müntz-Recht geſchencket, de Anno 990.

IN Nomine ſanctæ & individuæ Trinitatis. Otto divina favente Clementia Rex. Omnium fidelium noſtrorum tam præſentium quam futurorum piæ devotioni pateat, quomodo nos ob dilectionem & petitionem dilectæ Genetricis noſtræ *Theophanu* videlicet Imperatricis Auguſtæ ac caræ ſororis noſtræ Sophiæ Sanctimonialis ſimul etiam propter pium interventum dilectæ neptis noſtræ *Gerbirgæ* Ganderesheimenſis Eccleſiæ venerabilis Abbatiſſæ, quæ genitori noſtro beatæ memoriæ Ottoni Imperatori Auguſto, & nobis ſæpius devotum ſervitium exhibuit, Eccleſiæ, cui præeſt, & ſibi conceſſimus, ut noſtræ Regiæ poteſtatis licentia in loco Gandersheim vocato ad ejus proviſionem pertinenti faciat & habeat Mercatum ac monetam atque Teloneum deinceps accipiat. Ut autem firmius ſub ditione præfatæ Eccleſiæ & ipſius, quæ modo ibi præſidet, ſuperius jam dictæ Abbatiſſæ, & quæ ſibi ſuccedunt futurarum, prælibatus mercatus cum moneta & teloneo conſiſtat, regium noſtrum bannum illuc dedimus, ut omnis cauſa, quæ in eodem loco contra legem oborta fuerit, per juſſionem Abbatiſſæ, quæcunque præſideat, de hinc prænominata Gandersheimenſi Eccleſiæ noſtro Regio banno ad ſuas manus recipiendo emendetur, & legaliter corrigatur, nullaque perſona judiciaria, parva ſeu magna deinceps in prædicto loco aliquod Jus exercendi ullam poteſtatem habeat, niſi præſens & ejus futuræ ſubſecutrices Abbatiſſæ, & is, quem ipſæ ad hoc opus & miniſterium elegerint & conſtituerint Advocatum. Ad hæc etiam volumus atque regia potentia jubemus, ut negotiatores & habitatores ejus loci, eadem lege utantur, qua cæteri emptores Trobmannie aliorumque locorum utuntur, absque omnium hominum invidorum contradictione. Et ut hæc noſtræ autoritatis donatio præſenti ac futuro tempore inviolabilis permaneat, hoc noſtræ & dominationis præceptum inde conſcriptum, ſigilli noſtri impreſſione ſignare juſſimus, manuque propria, ut infra videtur, corroboravimus.

Signum Domini Ottonis
glorioſiſſimi Regis
(L. S.)

Hildibaldus Epiſcopus & Cancellarius vice Wibligiſi Archiepiſcopi recognovi.

Data II. Non. Aug. Ao. Dom. DCCCC XC. Indict. III. Anno autem Tertii Ottonis regnantis ſeptimo. Actum Gandersheim feliciter Amen.

IX.

Privilegium Pabſts Innocentii III. der Aebtißin Mathildi zu Gandersheim ertheilet, de Anno 1206.

INnocentius Epiſcopus ſervus ſervorum Dei, dilectæ in Chriſto filiæ Mathildi Abbatiſſæ Monaſterii S. S. Innocentii & Anaſtaſii in Ganderſen, ejusque ſororibus regulariter ſubſtituendis in perpetuum. Prudentibus virginibus, quæ ſub habitu Religionis accenſis lampadibus per opera ſanctitatis jugiter ſe præparant ire obviam ſponſo, ſedes Apoſtolica

lica debet patrocinium impertiri, ne forte cujuslibet temeritatis incurſus aut eas a propoſito revocet, aut robur, quod abſit, ſacræ religionis enervet. Ea propter dilectæ in Domino filiæ, veſtris juſtis poſtulationibus annuimus & præfatum monaſterium in Ganderſen, quod ad Romanam Eccleſiam nullo pertinet mediante, & in fundo & proprietate beati Petri noſcitur eſſe conſtructum, in quo divino eſtis obſequio mancipatæ, ad exemplar felicis recordationis Agapyti & Joannis prædeceſſorum noſtrorum Romanorum Pontificum cum Clericis & miniſterialibus omnibus ad idem monaſterium pertinentibus ſub beati Petri & noſtra protectione ſuſcepimus & præſentis ſcripti privilegio communivimus. Imprimis ſiquidem ſtatuentes, ut Canonicus Ordo, qui hactenus eſt obſervatus, ibidem perpetuis temporibus inviolabiliter obſervetur. Præterea quascunque Poſſeſſiones, quæcunque bona idem monaſterium in præſentiarum juſte & Canonice poſſidet, aut in futurum, conceſſione Pontificum, largitione regum vel principum, oblatione fidelium, ſeu aliis juſtis modis præſtante Domino poterit adipiſci, firma vobis, & vobis ſuccedentibus ac illibata permaneant. In quibus hæc propriis duximus vocabulis exprimenda. Locum ipſum, in quo præfatum monaſterium ſitum eſt, cum *Civitate*, *moneta*, *telonio* & *foro* ac omnibus pertinentiis ſuis infra Civitatem, Eccleſiam S. Mariæ, in qua monialium eſt conventus, eccleſiam Bonifacii in *Bruneſtaſum*, ubi ſunt moniales incluſæ & præpoſitus regularis, monaſterium de *Cluſa*, ubi ſunt monachi nigri, & Eccleſiam *S. Georgii*, quæ omnes juxta Civitatem *Gandenſem* ſunt in fundo & proprietate Beati Petri conſtructæ. Villicationem in *Dengte* cum Eccleſiis & omnibus pertinentiis ſuis, Villicationem in *Hollenſtede*, cum omnibus pertinentiis ſuis, Villicationem in *Herrenſen*, cum omnibus pertinentiis ſuis, *caſtrum Wanzleve cum Parochia*, villicatione & omnibus pertinentiis, *Erice*, *Donneſtede* cum eccleſiis, Villicationibus & omnibus pertinentiis ſuis, Caſtrum in *Brugem*, cum eccleſiis & quingentis regalibus manſis, foreſtis, omnique ſylvatica utilitate, caſtrum *Dernesborch*, Villicationem *Wichuſen* cum eccleſiis & pertinentiis, *Alvelingerot* cum eccleſiis & moneta & omnibus pertinentiis: *Crachta*, *Clcheim*, Bildersdorff, cum Eccleſiis, vineis & omnibus pertinentiis ſuis, eccleſiam in *Ritinecroth*, caſtrum *Dædem*, cum eccleſiis & omnibus pertinentiis, eccleſiam in Kerichberge, & capellàm in *Sehuſen*, & decimas, quas in Colonienſi, Alberſtadenſi & Hildenſemenſi Diœceſibus poſſidetis, ſane novalium veſtrorum, quæ propriis manibus & ſumptibus colitis, vel de nutrimentis animalium veſtrorum, nullus a vobis decimas exigere vel extorquere præſumat. Nulli quoque, poſt factam ibidem profeſſionem fas ſit, absque Abbatiſſæ licentia de eodem loco diſcedere, niſi arctioris religionis obtentu. Diſcedentem vero absque literarum communium cautione nullus audeat retinere. Ad hæc novas & indebitas exactiones ab Archiepiſcopis, Epiſcopis, Decanis, Archidiaconis, aliisque omnibus eccleſiaſticis ſecularibusve perſonis omnino fieri prohibemus. Chriſma vero, oleum ſacrum, conſecrationes altarium ſive Baſilicarum, ordinationes Canonicorum & Capellanorum veſtrorum, qui ad ſacros ordines fuerunt promovendi, & cætera eccleſiaſtica Sacramenta, a quocunque malueritis catholico Antiſtite, communionem & gratiam Apoſtolicæ ſedis habente, absque pravitate aliqua vobis præcipimus exhiberi. Prohibemus autem omnem cujuslibet eccleſiæ ſacerdotem (præter Apoſtolicam ſedem) in veſtro monaſterio aliquam habere ditionem. Auctoritate namque beatorum Apoſtolorum Petri & Pauli jubemus, ut nullus Rex, Dux, Marchio, Comes vel alia ſecularis perſona, licentiam habeat ipſum monaſterium aliquibus hominibus in beneficium dare, ut profecto juxta id, quod ſubjectum Apoſtolicæ ſedis Privilegii firmitate conſiſtit, inconcuſſe ditatam permaneat, & locis ac rebus tam his, quas moderno tempore habet vel poſſidet, quam quæ futuris temporibus in jure ipſius monaſterii divina pietas voluerit adaugere, & donis, oblationibus, decumisque fidelium absque ullius perſonæ contradictione firmitate perpetua perfruatur. Obeunte vero te nunc eidem loci Abbatiſſa, vel earum aliqua, quæ tibi ſucceſſerint, nulla ibi, qualibet ſurreptionis aſtutia, ſeu violentia proponatur, niſi quam ſorores communi conſenſu, vel earum pars conſilii ſanioris de ipſius collegio monaſterii, ſi idonea reperiatur ibidem, prædeceſſoribus noſtris Romanis Pontificibus Monaſterio veſtro conceſſas, nec non & libertates & exemptiones ſecularium exactionum a Regibus & Principibus vel aliis fidelibus rationabiliter vobis indultas, auctoritate apoſtolica confirmamus, & præſentis ſcripti Privilegio communimus. Decernimus ergo, ut nulli omnino hominum liceat præfatum monaſterium temere perturbare, aut ejus poſſeſſiones auferre, vel oblatas retinere, minuere, ſeu quibuslibet vexationibus fatigare, ſed

ſed omnia integre conſerventur earum, pro quarum gubernatione ac ſuſtentatione conceſſa ſunt, uſibus omnimodis profutura, ſalva ſedis Apoſtolicæ Autoritate & in Eccleſiis non exemptis Diœceſani Epiſcopi canonica Juſtitia. Si qua igitur in futurum eccleſiaſtica ſecularisve perſona hanc noſtræ conſtitutionis paginam ſciens, contra eam temere venire temptaverit, ſecundo, tertiove commonita, niſi reatum ſuum congrua ſatisfactione correxerit poteſtatis, honorisque ſui careat dignitate, reamque ſe divino judicio exiſtere, de perpetrata iniquitate cognoſcat, & a ſanctiſſimo corpore & ſanguine Dei & Domini Redemtoris noſtri Jeſu Chriſti aliena fiat, atque in extremo examine diſtrictæ ſubjaceat ultioni; Cunctis autem eidem loco ſua jura ſervantibus ſit pax Domini noſtri Jeſu Chriſti, quatenus & hic fructum bonæ actionis percipiant, & apud diſtrictum judicem præmia æternæ pacis inveniant, amen, amen. Datum Ferentin. per manum Joannis S. Mariæ in Coſmadin Diaconi Cardinalis S. Romanæ Eccleſiæ Cancellarii. 10. Kal. Julii, Indictione 8. Incarnationis Dominicæ Anno 1206. Pontificatus vero Domini Innocentii P. P. tertii anno 9.

Ego Innocentius, Catholicæ Eccleſiæ Epiſcopus. (L.S.)

Ego Johannes, t. t. S. Stephani in Cælio monte Presbyter Card.
Ego Cintius, t. t. S. Laurentii in Lucina Presbyter Cardinalis.
Ego Centius Sanctorum Joannis & Pauli Presbyter Cardinalis.
Ego Gregorius, S. Vitulis t. t. Veſtinæ Presbyter Cardinalis.
Ego Leo, t. t. S. Crucis in Jeruſalem Presbyter Cardinalis.
Ego Rogerius, t. t. S. Anaſtaſii Presb. Cardinalis.
Ego Stephanus, t. t. S. Chryſogoni Presbyter Cardinalis.
Ego Petrus, S. Pratianæ t. t. Paſtoris Presb. Cardin.
Ego Guido, S. Nicolai in Carcere Tulliano Diaconus Cardin.
Ego Gregorius, S. Theodori Diaconus Cardin.
Ego Gregorius, S. Georgii ad velum aureum Diaconus Cardin.
Ego Ubertus S. Angeli Diaconus Cardin.
Ego Otto, S. S. Sergii & Bacchi Diaconus Cardinal.
Ego Johannes, S. Cosmæ & Damiani Diaconus Cardinalis.
Ego Johannes, Albanenſis Epiſcop.
Ego Johannes, Sabinenſis Epiſcop.
Ego Nicolaus, Tuſculanenſis Epiſc.
Ego Guido, Preneſtinus Epiſcopus.

X.

Käyſers Henrici VII. Privilegium, worinn er dem Stifft zu Gandersheim die Freyheit ertheilet, daß der verſtorbenen Aebtißin hinterlaſſene Mobilien dem Stifft heimfallen ſollen, de Anno 1228.

HENRICVS ſeptimus Dei gratia Romanorum Rex, & ſemper Auguſtus. Notum facimus univerſis Imperii fidelibus tam præſentibus quam futuris, quod accedens ad præſentiam noſtram Domina Berta Venerabilis Abbatiſſa de Ganderſem & Regalium ac nobis recipiens inveſtituram, a Majeſtate noſtra humiliter poſtulavit & devote, ut eam & eccleſiam ſuam in noſtram & Imperii noſtri dignaremur recipere protectionem & abſolvere a gravamine & inquietatione illa, qua omnes Abbatiſſæ eam præcedentes in reliquiis mobilium Abbatiſſarum morientium moleſtiare extiterint; Nos igitur prædictæ Abbatiſſæ juſtis poſtulationibus annuentes, Eccleſiam Gandershemenſem cum omnibus bonis ſuis ſub noſtram & Imperii ſpecialem recipimus protectionem, ſtatuentes firmiter, ut nec ipſa poſt deceſſum ſuum, nec aliqua Abbatiſſarum poſt eam decedentium ſuper rebus mobilibus, quas dimiſerunt, graventur, ſed Abbatiſſæ ſuccedenti, & Eccleſiæ Gandershem cum omni remaneant integritate, nec proinde a noſtris & Imperii nuntiis Eccleſia vel Abbatiſſa aliquo tempore conveniatur, ad cujus rei certam impoſterum evidentiam præſentem exinde cartam conſcribi juſſimus & ſigilli noſtri munimine roborari. Teſtes hi ſunt, Engelbertus Colonienſis Archiepiſcopus. Lupoldus Marchio de Homporch. Gerhardus Comes de Dretz. Harratrardus de Mambres. Gerhardus Dapifer de Wolpen. Conradus Pincerna de Schipffen. Fredericus Camerarius de Kremben. Marquardus Notarius & alii quam plures. Datum apud Franckenfurt. Anno Dominicæ Incarn. MCCXXVIII. 2. Idus Novemb. Indict. XIII.

XI.

XI.

Confeſſio Vaſallagii des erſten Hertzogs zu Braunſchweig und Lüneburg Ottonis pueri, worinn er bekennet, einige Lehen-Stücke von der Abtißin Berta zu Gandersheim inne zu haben, und derſelben und ihrem Stifft deswegen treu und gewärtig zu ſeyn verſprochen, de Anno 1232.

IN nomine ſanctæ & individuæ Trinitatis. Dei gratia OTTO DVX de Brunſwic omnibus præſentibus & poſteris in perpetuum, res digna memoriæ ſcripti teſtimonio utiliter commendatur, ne decurſu temporis in oblivionem veniat & in irritum deducatur; Notum igitur facimus univerſis preſentibus ac futuris, quod cum venerabilis Domina noſtra *Berta Abbetiſſa de Ganderſem*, bona voluntate nobis porrexit omnia pheoda, quæ patruus noſter, Dux Henricus & cæteri progenitores noſtri ab Eccleſia ſua rationabiliter tenuerunt, de ſatisfactione, quam facturi ſumus eidem pro damnis & moleſtiis ei & eccleſiæ ſuæ, tempore captivitatis noſtræ ab Hominibus noſtris, licet propter noſtram Conſcientiam irrogatis inter ipſam & nos taliter eſt ſtatutum, ut quatuor Nobiles viri diſcreti, qui tam nobis quam ei homagio tenentur, in arbitros eligantur, ſuper quos erit Dominus & Amicus noſter Fredericus reverendus Halberſtadienſis Epiſcopus, & ſecundum quod ipſe & alii prædicti nobiles ſatisfactionem mediati & arbitrati fuerint, faciemus ita, ut, ſaluti & honeſtati noſtræ ſedeat & Domino ſit accepta. Cæterum nos una cum fidelibus noſtris promiſimus eidem Dominæ noſtræ & fidelibus ſuis, quod ei & Eccleſiæ ſuæ in omnibus neceſſitatibus ſuis fideliter aſſiſtemus, ubi noſtrum adjutorium juſte duxerint requirendum. Item ſi ab aliquo gravamen & moleſtiam ſuſtinuit, pro eo quod in collatis nobis pheodis adeo laudabiliter nos tractavit, eam per amicitiam ſi poterimus, eximemus, ſin autem adjutorium noſtrum impendemus eidem ſecundum poſſe noſtrum, ut tales anxietates abjiciat & evadat. Promiſimus &, quod nullum caſtrum ædificemus, ad malum & detrimentum Eccleſiæ ſuæ, & ſi quis hoc attentaverit & pro viribus reſiſtemus. Ut autem hujusmodi præmiſſa noſtra ſemper maneant firmiora, ſcripta illa ſigillo noſtro fecimus roborari. Actum hoc eſt juxta Ganderſem Anno Dominicæ Incarnationis MCC XXXII. in die decollationis S. Johannis & Baptiſtæ. Promiſſores noſtri ſunt: Henricus Comes Lach. Bernhardus Comes de Dannenberg. Bernhardus de Dorſtadt, Lutardus de Meimerſen. Helmoldus de Gronde. Johann Dapifer. Anno de Heimborch. Theodoricus de Monte, Wernerus de Zwige. Qui autem promiſſum iſtorum receperunt, ſunt hi, Adolphus Comes de Daſſel, Conradus de Schonbergen Fratres de Pieſſe, Hermannus & Erneſtus de Usler, Gunterus & Bemundus de Hardenberg. Giſelbertus, Johannes & Gerberdus miniſteriales de Ganderſem.

XII.

Käyſers Ruperti Lehen-Brieff, welchen er der Abtißin Sophiæ über das Stifft Gandersheim und deſſen pertinentien ertheilet, de Anno 1405.

RUpertus DEI gratia Romanorum Rex ſemper Auguſtus. Religioſæ Sophiæ Abbatiſſæ in Ganderſem devotæ noſtræ dilectæ, gratiam regiam & omne bonum. Etſi ex adeo nobis injuncto officio cunctis Chriſti fidelibus, ut in ſuis conſerventur Juribus & pacis commodo perfruantur, ſuffragari de Regiæ Majeſtatis clementia debeamus, magis tamen ad eos inclinamus, quorum aſſidua deprecatio ad Deum nobis in hac via, qua pergimus, proficit & æterna. Supplicationibus itaque nobis pro parte tuis exhibitis favorabiliter annuentes Prædeceſſorum noſtrorum veſtigiis inhærentes, Monaſterium Ganderſem prædictum cum omnibus bonis & attinentiis ſuis in noſtram & ſacri Imperii protectionem recipimus ſpecialem. Regalia quoque & feuda, quæ a nobis & ſacro Romano tenes Imperio, nec non omnia & ſingula Privilegia a divis Prædeceſſoribus noſtris Romanorum Imperatoribus & Regibus dicto monaſterio conceſſa rationabiliter & obtenta tibi & dicto monaſterio de plenitudine Regiæ poteſtatis ex certa ſcientia conferimus, innovamus, approbamus & tenore præſentium confirmamus. Volentes tamen, quod fidelitatis ſolitum juramentum Illuſtri Henrico Duci Brunſwicenſi & Luneburgenſi Principi & Conſanguineo noſtro dilecto, noſtro & ſacri Imperii nomine recipienti, cui hujusmodi Juramentum a te recipiendi per alias noſtras Literas dedimus voluntatem, præſtare corpora-

liter non obmittas. In quorum teſtimonium præſentes literas fieri, noſtræque regiæ Majeſtatis ſigilli juſſimus appenſione communiri. Datum Heydelberg, feria tertia poſt diem S. Nicolai Epiſcopi, Ao. Domini MCCCCV. Regni vero noſtri anno ſexto.

XIII.

Käyſers Sigismundi Extenſion und Confirmation aller und jeder Privilegien des freyen Reichs-Stiffts Gandersheim, de Anno 1417.

SIGISMVNDVS Dei gratia Romanorum Rex ſemper Auguſtus, ac Hungariæ, Dalmatiæ, Croatiæ Rex, ad perpetuam rei memoriam. Super ſolium regiæ Celſitudinis, quanquam immeriti, ſupernæ Majeſtatis gratia conſtituti, perſonas monaſticas, quæ fluidis ſeculi poſtpoſitis deliciis, pia Chriſti militum imitantes exempla, jugum ſuave Domini per aſpera vitæ ſuſcipiunt, & ſuſceptum ſub innocentiæ puritate percurrunt, regiis auxiliis tanto clementius a moleſtiis, quas ipſis plerumque mundanæ ambitionis molitur malitia, nitimur ſublevare, quanto ſperamus uberius noſtram & Imperii ſacri felicitatem talem devotis apud Deum precibus promoveri. Sane Religioſarum Abbatiſſæ & Conventus *Monaſterii Ganderſemen* Hildeſ. Dioeceſis devotarum nobis dilectarum oblata noſtro culmini petitio continebat, quatenus de ſolitæ noſtræ benignitatis clementia ipſas & earum homines atque bona in noſtram & Imperii ſacri protectionem glorioſe ſuſcipere, ac eis omnia ac ſingula privilegia ac literas, quæ & quas a divæ memoriæ Romanorum Imperatoribus & Regibus prædeceſſoribus noſtris ac aliis Chriſti fidelibus obtinuiſſe noſcuntur approbare, innovare, ratificare & confirmare glorioſius dignaremur. Nos igitur perſonas monaſticas, quæ conditori noſtro condignum aſſidue præbent obſequium, promovere cupientes, ſupradictarum, Abbatiſſæ Conventus, devotis ſupplicationibus favorabiliter annuentes, ipſas & præfatum monaſterium una cum ſupradictis ejusdem monaſterii hominibus bonis & rebus univerſis atque ſingulis in ſpecialem noſtram & Imperii ſacri protectionem & ſalvaguardium authoritate Romana regia & ex certa noſtra ſcientia recepimus, & vigore præſentium recipimus glorioſe, ac eis omnia & ſingula ipſarum privilegia, nec non omnes & ſingulas libertates, conceſſiones, donationes, literas & glorioſas ipſis Abbatiſſæ & Conventui ſupradicti monaſterii a divis Romanorum Imperatoribus & Regibus ac aliis Chriſti fidelibus rite & provide conceſſa & tradita, ac conceſſas & traditas, in omnibus ſuis tenoribus, punctis & clauſulis, de verbo ad verbum, prout ſcriptæ ſeu ſcripta ſunt, etiamſi de his jure vel conſuetudine mentio ſpecialis fieri deberet, auctoritate & ſcientia prædictis approbavimus, innovavimus, ratificavimus & confirmavimus, ac præſentibus approbamus, innovamus, ratificamus & glorioſius confirmamus. Nulli ergo omnino hominum liceat hanc noſtræ approbationis, innovationis, ratificationis & confirmationis paginam infringere, ac eis quovis auſu temerario contraire. Si quis autem hoc attemptare præſumpſerit, noſtram & Imperii ſacri Indignationem totiens, quotiens contrafactum fuerit, eo ipſo ſe noverit incurſurum, præſentium ſub noſtræ Majeſtatis ſigillo, teſtimonio literarum. Datum Conſtantiæ Anno Domini M CCCC XVII. 28. Die Maji, Regnorum noſtrorum anno Hungariæ triceſimo & primo, Romanorum vero ſeptimo.

XIV.

Statuta und Ordnungen des freyen Reichs-Stiffts Gandersheim, de Anno 1419. nebſt Pabſt Martini V. durch Ludolphum, Decanum der Kirchen zu S. Blaſii in Braunſchweig, ſeinen deßwegen Gevollmächtigten Commiſſarium, ertheilte Confirmation darüber, de Anno 1421.

UNniverſis & ſingulis præſentes literas inſpecturis, ac omnibus aliis & ſingulis, quorum intereſt vel intererit, & quos infra ſcriptum tangit negotium ſeu tangere poterit quomodolibet in futurum quibuscunque nominibus cenſeantur, Ludolphus Decanus Eccleſiæ S. Blaſii Brunſvicenſis, Hildesheimenſis Dioeceſeos, Judex & Commiſſarius unicus, ad infraſcripta a ſede Apoſtolica ſpecialiter Deputatus, ſalutem in Domino & præſentibus fidem indubiam adhibere.

Literas ſanctiſſimi in Chriſto Patris & Domini noſtri Martini, divina Providentia Papæ V. ejus vero bulla plumbea cum filis cannabis, more Romanæ Curiæ bullatas, ſanas, integras ac prorſus omni vitio & ſuſpicione carentes, nos noveritis recepiſſe, hujusmodi ſub tenore:

Mar-

Martinus Epiſcopus Servus ſervorum Dei, dilecto filio, Decano Eccleſiæ S. Blaſii Brunſvicenſis, Hildesheimenſis Dioeceſeos, ſalutem & Apoſtolicam benedictionem!

Sedis Apoſtolicæ providentia circumſpecta perſonas humiles & devotas, & præſertim eidem ſedi immediate ſubjectas, Domino famulantes, aſſidue ſtudio piæ vitæ favore benigne proſequitur: & ea quæ pro divini cultus augmento, & perſonarum earundem tranquillitate proinde factæ ſunt, ut illibata perſiſtant, Apoſtolico conſuevit munimine roborare. Sane petitio dilectarum in Chriſto filiarum, Abbatiſſæ, Decanæ, Commendatariæ ac dilectorum filiorum Canonicorum, & Capituli, ſecularis Eccleſiæ Sanctorum, Anaſtaſii & Innocentii, Gandersheimenſis, Hildesheimenſis Dioeceſeos, ſedi prædictæ immediate ſubjectorum (in qua præter dilectas in Chriſto filias, Abbatiſſam, Decanam, Commendatariam & Canonicas dictæ Eccleſiæ nonnulli Canonici Capitulum inſimul facientes fore noſcuntur) nobis nuper exhibita continebat: Quod olim ipſi pro divini cultus augmento, ac ſalubri ſtatu & conſervatione perſonarum ejusdem Eccleſiæ provida deliberatione præhabita, inter alia -- Quod deinceps novi Canonici in eadem Eccleſia in manibus Abbatiſſæ ejusdem Eccleſiæ pro tempore exiſtentis fidelitatem conſervare, ac ſecreta Capituli hujusmodi nemini pandere, Cæteri quoque beneficiati in eadem Eccleſia bona altarium, ſeu aliorum beneficiorum Eccleſiaſticorum ſuorum, exiſtentium inibi non alienare, & illa pro poſſe eorum, juxta fundationes conſervare, ac contra Abbatiſſam, Decanam, Canonicas & Canonicos ejusdem Eccleſiæ ſcandala & litigia non fovere; & nonnulla alia rationabilia & juſta ſtatuta & ordinationes, quæ ſtatuerunt & ordinarunt, proût in literis patentibus inde confectis, eorundem Abbatiſſæ, Decanæ, Commendatariæ & Capituli ſigillo munitis dicitur plenius contineri. Quare pro parte Abbatiſſæ, Decanæ, Commendatariæ & Capituli hujusmodi fuit nobis humiliter ſupplicatum, ut Statutis & Ordinationibus prædictis robur Apoſtolicæ confirmationis de benignitate Apoſtolica addere dignaremur. Nos igitur de præmiſſis certam fidem, notitiam non habentes, & ipſorum Abbatiſſæ, Decanæ, Commendatariæ ac Capituli ſupplicationibus inclinati, diſcretioni tuæ per Apoſtolica ſcripta, committimus & mandamus, quatenus de præmiſſis autoritate noſtra & diligenter informes: & ſi Ordinationes & ſtatuta hujusmodi juſta & rationabilia, ac Canonicis ſtatutis non obviare, nec non in utilitatem Eccleſiæ & pro divini Cultus augmento hujusmodi vergere inveneris; (ſuper quo tuam conſcientiam oneramus) ſtatutum & Ordinationem prædictam eadem autoritate noſtra approbes, ratifices, confirmes. Datum Romæ apud S. Petrum ſexto Idus Novembris, Pontificatus noſtri anno 3. &c.

Poſt quarum quidem literarum Apoſtolicarum præſentationem & receptionem, fuimus pro parte Abbatiſſæ, Decanæ, Commendatariæ ac Capituli prædictorum cum inſtantia debita requiſiti, ut ad executionem dictarum literarum Apoſtolicarum juxta traditam nobis formam, procedere, & dicta eorum ſtatuta examinare & confirmare dignaremur.

Nos igitur Ludolphus, Decanus & Commiſſarius prælibatus, volentes mandatum apoſtolicum nobis in hac parte commiſſum reverenter exequi, ut tenemur auctoritate Apoſtolica, qua fungimur in hac parte, de & ſuper omnibus in dictis literis Apoſtolicis contentis, ac earum circumſtantiis univerſis, juxta formam ac tenorem ipſarum, inquiſivimus diligenter. Et quia tam ex literis patentibus ſtatuta prædicta in ſe continentibus, eorundem Abbatiſſæ & Capituli ſigillis munitis & aliis informationib9 & documentis coram nobis factis & productis & diligenter examinatis, reperimus, ordinationes & ſtatuta hujusmodi juſta & rationabilia, ac ſtatutis Canonicis minime obviare, nec non in utilitatem dictæ Eccleſiæ Gandersheimenſis & pro divini cultus augmento vergere: ad prædictorum Abbatiſſæ, Decanæ, Commendatariæ, & Capituli Procuratoris inſtantiam, Ordinationes & ſtatuta prædicta autoritate apoſtolica nobis in hac parte commiſſa, approbavimus, ratificavimus & confirmavimus, noſtrumque confirmationis Decretum pro tribunali ſedentes autoritate Apoſtolica ſupradicta interpoſuimus & interponimus. In cujus rei teſtimonium præſentes literas noſtras fieri & per Henricum Notarium publicum & hujusmodi negotii coram nobis ſcribam, infra ſcriptum, ſubſcribi & publicari mandavimus, noſtrique ſigilli juſſimus appenſione communiri. Datum & actum in oppido Brunſvicenſi, dictæ Hildesheimenſis Dioeceſeos, & in Curia habitationis noſtræ ſita in urbe Brunſvicenſi prope dictam Eccleſiam S. Blaſii, nobis inibi ſuper quodam banco, quem tunc ad id faciendum eligimus, pro tribunali ſedentibus ſub anno a nativitate Domini M CCCC XXI. Indictione decima quarta, menſis Auguſti hora tertiarum vel quaſi, Pontifi-

tificatus ſanctiſſimi in Chriſto Patris & Domini, Domini Martini divina Providentia Papæ V. Anno quarto, Dominis Johanne Grotejano, Henrico Spangen, & Johanne Babenhahn, Canonicis Eccleſiæ noſtræ S. Blaſii prædictæ, teſtibus ad præmiſſa vocatis ſpecialiter & rogatis.

Tenor vero dictorum Statutorum, Conſtitutionum & Ordinationum, de quibus ſupra fit mentio, ſequitur & eſt talis:

In Nomine ſanctæ & individuæ Trinitatis Amen.

Univerſis & ſingulis, tam præſentibus quam futuris præbendatis, Altariſtis & beneficiandis in ſeculari Eccleſia Sanctorum Anaſtaſii & Innocentii in Gandersheimb, Hildesheimenſis Diœceſeos, præſentes hujusmodi Conſtitutionum & ſtatutorum ſcripturas inſpecturis & obſervaturis, ſalutem & omne bonum perpetuum!

Quia ſpiritualis Officii debitum exigit, Eccleſiarum utilitatibus invigilare, & contra varios futurorum incurſus omni diligentia præmunire. Hinc eſt quod Nos *Agnes* Dei & Apoſtolicæ ſedis gratia Abbatiſſa, *Beata*, Decana & Commendataria ejusdem, totumque Capitulum Eccleſiæ prædictæ, de unanimi conſenſu & voluntate, matura deliberatione præhabita præſentibus & futuris periculis, volentes, quantum poſſumus, ut tenemur obviare, & ſtatuta utilia, ne antiquitate temporis extinguantur, literarum teſtimonio roborare: Idcirco conſuetudines & conſtitutiones laudabiles Eccleſiæ noſtræ prædictæ in præſens ſcriptum duximus redigendas, ſigillisque noſtris autenticis firmandas: quas ab omnibus Eccleſiæ noſtræ perſonis cuſtodiri mandamus. Quæ quidem Conſtitutiones per ordinem ſequuntur in hunc modum:

1. Imprimis concorditer ordinatum & ſtatutum eſt, quod ſi aliquis Canonicorum eſt abſens, corpus præbendæ de annonis & denariis percipiet, quolibet anno, quamdiu eſt abſens.

2. Si aliquis abſentium Canonicorum de hac vita migraverit, præbenda integra (exceptis Conſolationibus & Burſa) anno integro poſt mortem illius dabitur eidem, & ex ea ipſius debita ſolvantur, ſi eſt aliquibus debitis obligatus: alioquin in uſus Eccleſiæ pie convertantur, ſi vivus ad ſpirituales (ſpeciales) non deputaverit.

3. Si aliquis Canonicorum præſentium migraverit ex hac vita, tota præbenda & omnes obventiones & proventus tam Conſolationum quam Burſarum, dabuntur eidem tanquam præſenti atque viventi exceptis panibus, ovis & bullis.

4. Item ſecundi anni poſt obitum Præbenda ad ædificia Eccleſiæ noſtræ eſt colligenda, una cum Conſolationibus. Et ſic intrans ſive junior, in inferiori ſubdiaconali Præbenda conſtitutus, per duos annos integros, a die admiſſionis continue computandos, a perceptione fructuum ad dictam infimam præbendam ſibi debitam ſpectantium ſit penitus excluſus.

5. Quandocunque aliquis Canonicorum noſtrorum præſens ſive abſens, vita comite, Præbendam ſuam reſignaverit vel permutaverit, ſic quod Præbenda vacaverit modum per quemcunque, ita quod aliquis loco ſuo præſentatur: ex tunc illa præbenda primi anni integri illius Canonici junioris cedere debet Eccleſiæ noſtræ Fabricæ.

6. Quandocunque aliquis Canonicorum noſtrorum debitum Carnis exſolvit, tunc fructus Præbendæ & cæteri proventus, cedent morienti ſecundum ipſius (temporis) curſum & anni tranſitum usque ad diem mortis ejus; & hoc præſenti, ut præſenti & abſenti: & fructus anni futuri inchoandi ſunt a die mortis.

7. Quotiescunque minor ſubdiaconalis Præbenda, quacunque occaſione, ſive per mortem aut per mutationem vacaverit, tunc intrans, antequam recipiatur in Canonicum, infra menſem proximum, ſeu ſpatium 30. dierum poſt juramentum 6. marcas Gandersheimenſis Warandiæ expeditæ in prompta pecunia ſolvere debebit & indilate expagare in uſus neceſſarios Canonicorum noſtrorum convertendas, & cuſtodibus Eccleſiæ noſtræ unum florenum Rhenenſem.

8. Et Altariſtæ, antequam recipiantur & admittantur, dabunt 2. marcas Gandersheimenſis Warandiæ ad fabricam, & Cuſtodibus 5. ſolidos.

9. Et jurent in manibus Abbatiſſæ, Capitulo præſente, tenere fidelitatem Eccleſiæ; & ſecreta Capituli, quæ ſciunt, non revelare; bona altarium non alienare, ipſaque altaria in divinis officiis, juxta fundationem, diligenter reſpicere, per ſe vel per alios, nec debent fovere cauſam contra Canonicas & Canonicos noſtros.

10. Nullus Dominorum ab aliquo rogatus, audeat ad partem de rebus vel negotiis Eccleſiæ innovare vel aliquid ordinare: ſed Capituli & Domini pariter in unum convenientes de hujusmodi rebus ordinent, & faciant quicquid decreverint ad faciendum.

Et

Et quicquid major & ſanior pars Canonicarum & Canonicorum pro bono & commodo Eccleſiæ faciendum decreverint, hoc gratum & ratum ſervabitur.

11. Si aliqua controverſia vel triga quovis modo fuerit orta inter Dominos: Procurator Burſæ & alii Domini habeant poteſtatem concordandi tales: Et quicunque Ordinationi eorum ſtare nollet, eſto ſuſpenſus a perceptione præbendæ & præſentiæ per dimidium annum; & quod tali ſuſpenſo cedere poſſet, in uſum fabricæ eſt convertendum.

12. Et quicunque Dominorum loquitur in tractatibus Eccleſiæ litigioſe, per menſem proximum a perceptione præſentium ſit ſuſpenſus.

13. Literæ noſtris ſigillis ſigillatæ nulli tradantur extraneo poſſidendæ, niſi fuerint prius regiſtratæ.

14. Nullus Canonicus debet fovere cauſas pro intraneo vel extraneo contra Canonicas & Canonicos noſtros.

15. Capitulum Eccleſiæ noſtræ, & Domini habent declarare & interpretari & emendare ſtatuta eccleſiæ noſtræ & conſtitutiones.

16. Omnes & ſinguli Canonici noſtri futuri, ante receptionem ipſorum, de obſervatione Conſtitutionum & ſtatutorum prædictorum præſtabunt juramentum in manibus Decanæ, Capitulo præſente, tactis digitis ſacro-ſanctis ſcripturis.

Forma Juramenti hæc eſt Canonicis.

Ego N.N. juro & promitto, quod in antea dictis fidelis ero Abbatiſſæ, Capitulo & compræbendatis Eccleſiæ in Gandersheimb, ac bona, libertates & jura ipſius Eccleſiæ pro meo poſſe una cum aliis Eccleſiæ perſonis, ſine omni dolo & fraude defendam, & alienata recuperabo, ſtatuta & conſuetudines prædictæ Eccleſiæ in Gandersheimb licitas & honeſtas obſervabo, tractatusque Capitulares, ſeu non Capitulares, quoſcunque per Dominos & compræbendatos, de commodo & utilitate Eccleſiæ in Gandersheimb habendos, in damnum & præjudicium prædictæ Eccleſiæ nemini revelabo, ſic me Deus adjuvet &c.

17. Et Abbatiſſæ (quando ipſius præſentia haberi poterit, obedientiam debitam & conſuetam, prout hactenus obſervatum eſt, præſtent & exhibeant.

18. Quicunque Præbendatus, qui poſt obitum ipſius anno gratiæ uti voluerit, unum vel plures de Compræbendatis Eccleſiæ noſtræ in ſuos teſtamentarios ad diſponendum de anno gratiæ hujusmodi carebit, & ad fabricam una cum anno ſtructuræ diſtribui debeat.

19. Si aliquem Canonicum mori contigerit, Domini noſtri legant Pſalterium ſpem competenti &c.

20. Si aliquis ſuperiorum aut tyrannorum contra aliquem præſentium fuerit indignatus, quod propter metum corporis non andeat reſidentiam facere, tali miniſtrentur omnia bona, quæ præſenti miniſtrantur, dummodo tamen committere velit, indignationis cauſam ad manus Capituli in jure vel amicitia determinandam.

12. Quotiescunque aliquis de Canonicis per quemcunque extraneum citabitur per proceſſum; excommunicabitur ſive interdicetur: Qui vult juri parere coram Abbatiſſa, ex Capitulo debet lite pendente ſicut præſens reputari: Miſſas tamen ad quas tenetur ex officio debito per ſe vel per alium facient obſervari, & hoc nullus doloſe fieri procurabit.

22. Si aliquis Canonicorum vel beneficiatorum, propter abſentiam, domum, areas aut prata pro annuali cenſu locare vellet, hoc Dominis præintimabit, quæ in ejusmodi conductione extraneis perſonis ſunt præferendi, & ſi ipſi habere noluerint, alteri locabit.

Præmiſſæ conſtitutiones vallatæ ſunt fide data omnium Canonicorum. Datum Anno Domini M CCCC XIX. decima octava die Menſis Novembris, noſtris ſigillis videlicet Abbatiſſæ, Capituli & Commendatariæ, prædictis præſentibus in evidens teſtimonium appenſis.

Et Ego Henricus Raſotis dictus, Mindenſis Diœceſeos publicus autoritate Imperiali Notarius, quia præmiſſis omnibus & ſingulis, dum ſic, ut præmittitur, per præfatum Dominum Decanum & Commiſſarium, ac coram eo fierent & agerentur, una cum prænominatis teſtibus præſens interfui, eaque ſic fieri vidi & audivi: Ideoque præſens publicum Inſtrumentum deſuper confectum publicavi & in hanc formam redegi: quam ſigno & nomine meis conſuetis & ſolitis, una cum appenſione ſigilli Domini Decani, de ipſius juſſu & mandato, ſignavi & roboravi, in fidem & teſtimonium evidens præmiſſorum rogatus & requiſitus.

XV.

Extendirte und erneuerte Statuta und Ordnungen des freyen Stiffts Gandersheim, de Anno 1462.

IN Nomine Domini Amen! Anno a Nativitate ejusdem M CCCC LXII. Indictione decima, die vero Sabbathi viceſima quarta menſis Aprilis, hora veſperorum vel quaſi, Pontificatus ſanctiſſimi in Chriſto patris & Domini noſtri, Domini Pii, divina Providentia Papæ ſecundi, Anno ejus quarto, in mei Notarii publici & teſtium infra ſcriptorum præſentia, perſonaliter conſtituta Venerabilis Domina Eliſabeth, Nobilis de Dorſtat, Præpoſita, Theodoricus Schaper, Senior, Hermannus Coci, Bartholdus Helvici, Sanderus Weige & Theodoricus Buſſe, Canonicæ, Canonici & Capitulum Eccleſiæ Sanctorum Anaſtaſii & Innocentii Pontificum, Gandersheimenſis, Hildesheimenſis Diœceſeos, in loco Capitulari & Capitulum repræſentantes congregati; vocatis omnibus ad præmiſſa intereſſe debentibus, ac de ſcitu & voluntate Vicariorum ſuper hoc, ut dixerunt, habitis; ob cauſas animos ſuos moventes, volentes aliqua ſua ſtatuta pro utilitate ſuæ Eccleſiæ mutare & innovare; certam infraſcripti tenoris ſchedulam in medium produxerunt, eamque de verbo ad verbum alta & intelligibili voce legerunt, in qua ſtatutorum aliqua mutarunt & innovarunt, ac talia fecerunt, prout in dicta ſchedula continebatur; cujus tenor de verbo ad verbum ſequitur & eſt talis:

Ad ſuccurrendum dictæ Eccleſiæ neceſſitatibus, quæ his temporibus graviſſima & multiplicia damna ſuſtulit, Canonicæ, Canonici & Capitulum ejusdem Eccleſiæ Gandersheimenſis Statutum de novis Canonicis ad dictam Eccleſiam recipiendis innovandum duxerunt, & præſentes in effectum ſubſequentem innovarunt.

1. Videlicet quotiescunque Præbenda aliqua ſive per mortem, aut per mutationem aut alio modo quocunque vacaverit: Tunc intrans, antequam recipiatur ad eandem, infra trium menſium ſpatium receptione hujusmodi proximum 24. florenos in auro, ad uſum fabricæ dictæ Eccleſiæ convertendos, ac ſex ſimiles florenos pro Cappa de ſerico, pro honore & utilitate Eccleſiæ Gandersheimenſis ſolvere & expagare indilate debebit: Qui in ſolutione hujusmodi defecerit, carebit omnino voce capitulari, nec aliquid percipiet de præbenda Conſolationibus ſive Burſa: ponatque duos fidejuſſores ſibi comprincipales fide dignos pro dicta florenorum ſumma infra dictum terminum ſolvenda, qui ſimiliter ſe obligent & promittant, quod florenorum ſummam hujusmodi in vim ſtatutorum plene absque contradictione & ſine mora ſolvere velint & indilate expagare: ſolvatque Cuſtodibus dictæ Eccleſiæ unum florenum Rhenenſem.

2. Inſuper ſinguli Vicarii, Altariſtæ ſive Commiſſarii in dicta Eccleſia, ac aliis Eccleſiis præfatæ Eccleſiæ ſubjectis, antequam ad præfatas Vicarias, Altaria ſive Commiſſiones recipiantur & admittantur, dabunt quinque florenos Rhenenſes ad fabricam & cuſtodibus dimidium florenum.

3. Jurabuntque in manibus Præpoſitiſſæ, Decaniſſæ aut alterius in Capitulo Præſidentis, ipſi Eccleſiæ ſervare fidelitatem, & ſecreta Eccleſiæ, quæ ſciunt, non revelare, bona Vicariorum, Altarium & Commiſſionum non alienare, ipſaque Altaria in divinis officiis juxta fundationes ſuas diligenter reſpicere per ſe vel per alios; nec cauſas contra Canonicos & Capitulum, communiter vel diviſim fovere velle.

4. Item Vicarii, Altariſtæ & Commiſſarii dictæ Eccleſiæ & aliarum Eccleſiarum ei ſubjectarum carebunt uno anno integro, a die receptionis ſive admiſſionis eorundem computando, omnibus fructibus, reditibus & proventibus, ex dictis Vicariis, Altaribus & Commiſſionibus quomodolibet provenientibus: qui pro medietate ſuis anteceſſoribus pro debitis (ſi quibus obligatur) perſolvendis cedunt, vel alias per ipſos aut ipſorum teſtamentarios in pios uſus convertantur: & pro alia medietate uſibus fabricæ dictæ Eccleſiæ Gandersheimenſis applicentur.

Quibus ſic, ut præfertur, propoſitis & factis, dicti Dominæ & Domini & Capitulum mihi Notario infra ſcripto manibus ſtipulatis promiſerunt, dicta ſtatuta ſic innovata inviolabiliter perpetuis temporibus obſervaturos. Super quibus omnibus & ſingulis Notarium publicum infra ſcriptum requiſiverunt, præcipientes, ut ipſis ſuper hoc unum vel plura publicum vel publica inſtrumentum & inſtrumenta conficiam & in evidens teſtimonium dictum inſtrumentum innovationis ſtatutorum hujusmodi, ſigillo eorum Capituli præſentis impendendo muniri & roborari præceperunt & appenderunt.

Acta ſunt hæc *Gandersheimb*, ſub Anno, indictione, Menſe, die, Hora, Pontificatu & loco, quibus ſupra, præſentibus ibidem honorabilibus Viris, Domino Arnoldo de Roringen, Vicario dictæ Eccleſiæ Gandersheimb & Hermanno Lemmecken, Presbytero Moguntinenſis Diœceſeos, teſtibus ad præmiſſa vocatis ac rogatis.

Et ego *Hermannus Jungen* dictus, Hildesheimenſis Diœceſeos, publicus Imperiali auctoritate Notarius, quia hujusmodi mutationi & innovationi ſtatutorum ac omnibus aliis & ſingulis, quæ dum ſic, ut præmittitur, fierent & agerentur, una cum prænominatis teſtibus præſens interfui; eaque omnia & ſingula ſic fieri vidi & audivi: Ideoque hoc præſens publicum Inſtrumentum, per alium fidelem, me aliis occupato negotiis ſcriptum exinde confeci, ſubſcripſi, publicavi & in hanc publicam formam, quam ſigno & nomine meis ſolitis & conſuetis una cum appenſione ſigilli, Capituli ſupraſcripti, ſignavi, rogatus & requiſitus in fidem & evidens teſtimonium omnium & ſingulorum præmiſſorum.

XVI.

Vertrag zwiſchen Hertzog Henrico Julio zu Braunſchweig und Lüneburg an einem, und dann der Abtißin Anna Erica zu Gandersheim und ihrem Stifte am andern Theile, de Anno 1593.

VOn GOttes Gnaden Wier Heinrich Julius, poſtulirter Biſchoff zu Halberſtadt, und Hertzog zu Braunſchweig und Lüneburg bezeugen hiemit, und thuen kundt jedermenniglich. Demnach uns, als dem jetzigen regierenden Landes-Fürſten unſer Braunſchweigiſchen Erb-Länder, und Fürſtenthum Wulfenbüttellſchen und Calenbergiſchen theils, auch dero Graffſchafft Hoya ꝛc.

Die Ehrwürdige, Wollgebohrne, auch Würdige, Hoch- und Wohlgelarte, unſere beſondere liebe, günſtige, andechtige und getreve, Anna Erica, erwöhlte Abtißin, Barbara, Dechantin, gebohrne Gräfin zu Waldeck und Manßfeldt, reſpective, zuſambt Frewlein, Seniorn und Canonichen gantzen Capittuls des Freyen weltlichen Stiffts Gandersheimb, etzliche puncte, damit ſie ſich über vorige auffgerichtete Verträge und ſonſt beſchwert befunden, und allerhand eingeriſſener Unordnung wegen übergeben, mit dehmühtiger unterthäniger Bitte, wier die Gebühr darin anordnen und beſchaffen laſſen mögten, daß wir darauff die würdige, hochgelahrte und ehrbahre unſere Braunſchweigiſch Landt-Saßen, beyde Cantzlere und Grentz-Secretarien, liebe Andächtige und Getrewe, Ehren Heinrichen, Abten unſers Cloſters Ringelheim, Franciſcum Mützeltin, Johann Jagemann, beyde der Rechten Doctor und Licentiaten reſpective, Hanßen von Gittel, und Martin Probſten, Canonicum deſſelben Stiffts für Commiſſarien auff den 26. Januarii des abgelauffenen fünffzehenhunderten und neünzigſten Jahrs, gegen Gandersheim verordnet, die angezogene Gebrechen nach aller Notturff verhören, darüber erkundigen und in der Güte ad ratificationem handeln laſſen, und dieſelben nach dero Zeit eingenommener gründlichen vollkommenen Relation, auch ſiederhero nach darüber und derwegen gewechſelten vielfeltigen Schrifften, aus guter Wiſſenſchafft, mit einhelliger Bewilligung wolgedachter Abtißin, Dechantin, Frewlein, Seniors und gantzen Capittuls für uns und unſere Erben regierende Fürſten zu Braunſchweig, auch Ihre und der Ebtißinnen und Capittels Nachkommen am Stifft Gandersheim nunmahls durch Gottes Seegen auff billige Wege gerichtet, und endlichen verabſcheidet haben, wie folget.

Cloſter S. Mariæ.

Erſtlich, ſo viel das Cloſter S. Mariæ im Newendorffe für Gandersheim belanget, wird es bey denen hiebevorn Anno ꝛc. der weniger Zahl 71. den 15. Tag Auguſti, und Anno ꝛc. 72. den 11. Tag Junii dieſer wegen auffgerichteten Verträgen nochmahls billig gelaſſen, und ſoll denſelbigen zu Folge an ſtatt des Rectoris zu Gandersheim geweſenen Pædagogii hinfüro der jederzeit beſtalter Quæſtor unſer Julius Univerſität zu Helmſtedt, (dahin ietz erwehntes Pædagogium mit Bewilligung gemeiner unſer Braunſchweigiſchen Landſchafft iſt transferiret worden) als welcher gemeltes Cloſters Gütere mit in Verwaltung und zu Behuef der Stipendiaten, und unvermügenden Studenten anzuwenden und zu berechnen hat, ſich wohlgedachter Ebtißinnen mit Eyden und Pflichten dahin verwandt machen: Daß Er Ihr gemeltes Cloſters S. Mariæ wegen getrew und holdt ſeyn, die dazu gehörige Gütere getrewlich verwalten, davon nichts verkommen laſſen, noch die Auffkünffte und Nutzungen deſſelben anderswohin, als zu oberwehnter Behuef brauchen noch wenden, und allenthalben ſich hierinn, als einem getreuen Verwaltern gebühret, auch ſonſten gegen Sie aller unterdienſtlichen Gebüer erzeigen ſolle und wolle, getreülich und ungefehrlich, ſo wahr GOtt ihm helffe und ſein heyliges Wohrt. Es ſoll auch die Ebtißin wegen dieſes Cloſters S. Mariæ befuget ſeyn und Macht haben, nach Zeiten und Gelegenheit Ihre Canonicken, Vicarien, Diener oder anderer der Abtey und Stiffts angehöriger Lehen- und Zinß-Leute Söhne, Braunſchwei-

Juramentum Quæſtoris.

Studioſum præſentiren.

schweigischer Land-Kinder einen, so zum Studieren düchtig, dessen einen guten Anfang und ferner Neigung und Hoffnung hat, dem Vice-Rectori unser Julius Universität anzugeben und zu befurdern, der auch von demselben für Fremben und Ausländischen in die Communität, sobaldt ein locus vaciret, angenommen, und gleich andern vermügenden Studenten gegen die verordneten Gebüer unterhalten werden soll.

Weil auch voriger Zeit ein eigener Pfarr-Herr in S. Marien Closter, welcher die Einwohner des Newendorffs daselbst mit der Predigt, der heyligen Sacrament und anderer Pfarr Sorge versehen, und dagegen einen Meyerhoff zu Opperhausen, welcher jährliches zehen Malter Korns giebt, zum Unterhalt gehabt, die Leute nunmehr aber zu solchen Ihren Pfarrechte in die Stiffts-Kirche gewiesen, und dessen daselbst gebrauchen, und dann die Belohnunge der Arbeit billig folget, so sollen solche jährliche zehen Malter Korn, von angeregtem Meyerhoffe hinführo von dem Capellan in der Stiffts Kirchen aufgehaben und gebrauchet werden.

Clauß-Brunßhausen.

Zum andern, die andern beyden Clöster Clauß und Brunshausen für Gandersheim betreffend, wird es gleichfals bey oberwehnten Verträgen nochmahls billig gelassen, und soll denselbigen zu folgen mehrgedachte Ebtißin solchen beyden Clöstern förderlichst angewiesen und dem Abt und Dominæ, auch Probst oder Schreibern respective aufferleget werden, sich nach Ihr, als Ihrer gnädigen Frawen Ebtißinnen, in allen zimlichen Dingen zu richten, und zu dero Behuef mit Eydes pflichten, jedoch unser Fürstlichen Braunschw. Erb- und Land-Huldigung unschädlich, verwandt zu machen; Gleich woll aber alles was uns und unsern Erben, regierenden Hertzogen zu Braunschweig und Lüneburg ꝛc. als Ihrem Landes-Fürsten und hohen Obrigkeit, auch gemeiner unser Braunschweigischen Landschafft, nach Inhalt mehr berürter Verträge gebüret, und sonsten mehr von Alters hergebracht worden, unweigerlich zu leisten, und jährlich einmahl dem Landes Fürsten, Conservatori & Protectori, auch der Abtißin, zu Gandersheim zugleich von ihren Verwaltungen gebührliche Rechnung und Bescheidt zur stette und in Clostern zu geben, davon beyden Theilen allemahl die berechnete Register zugestellet und alsdenn auch die fürfallende Mängel Communibus utriusque voris berathen, und gute Anordnung gemacht, auch nach erheischender Notturfft und Gelegenheit der Probst oder Schreiber, wie auch andere Fürnehme Gesinde, mit beyderseits einhelligen Bewilligung entuhrlaubet, und düchtige Newe in die stete wieder angenommen werden.

Schüssel-holtz und Dannen-forst.

Zum dritten, so viel die beyde der Abtey Holtzung, Schüsselholtz und Dannenforst, in unsern Ambtern Stauffenburg und Seesen respective gelegen, angehet, weil das Schlüsselholtz für wenig Jahren abgehauen, soll dasselbe zu Wachsthum wiederumb geheget, in dem Dannenforst auch die Fruchtbahren Mastbeume hinführo gäntzlich verschonet, auch nach Ertragung des Bodens Gelegenheit, Laß-Reisere auffgeschnattelt und gelassen, und sonsten damit allerseits unserer Braunschweigischen Holtz-Ordnung gemeß gelebet, und der Ebtißin über die vorige der von Warberg verkauffte Abnützung zugestelte sieben hundert Gülden noch drey hundert Gülden Müntz, aus unserm Forst-Ambte nachgeschossen, die Grentze solcher Holtzung auch nach Ausweisung derer durch unsere verordente Commissarien, in beyseyn und mit Bewilligung beyder part gemachter neuer Vermahlungen, bey Vermeidung unser Ungnad und unnachläßiger Straff, nicht verrücket werden.

Præsentatio & Nomina-tio Canoni-corum & Vicariorum

Zum vierdten die Præsentation und nomination der Canonicorum & Vicariorum des Stiffts Gandersheim betreffende, ist solcher Punct über vorige Verträge, jedoch denselben sonst in andern allerdings unabbrüchig und unschädlich, dem Stiffte zu sondern Gnaden, damit Sie sich hinfüro gar nichts zu beschweren, noch mit dem, was von Ihnen dahero dawider angezogen, weiter zu behelffen haben, und desto beßer zu frieden geben mügen, dahin ermiltert, daß hinfüro die Ebtißin, je auff den dritten Fall für sich und ohn unser oder unser Erben zuthuen, eine, vermüge voriger Verträge, qualificirte Persohn unser Religion der Augspurgischen Confession zugethan, so uns keinerley Weyse widrig, und sich gleich den andern Capittels-Persohnen gegen uns, als den Landes-Fürsten und Conservatorn aller schuldigen Gebühr verhalten, zu einem Canonicat und Vicarey, jeden in seiner Ordnung, ohne Confusion solcher Beneficien respective nominiren, præsentiren, belehnen und einnehmen müge, und damit in den nechsten Fällen respective den Anfang machen, uns und unseren Erben aber auff die andern beyden, und also zween Fälle der vacirenden Canonicaten und Vicareyen gleichermassen in Ihrem Unterschiede die nominatio & præsentatio allerdings unverhindert bleiben,

Abtißin hat den dritten Fall an den Canonicaten und Vicariat zu verleyhen

ben, und unsere præsentirende vermüge der vorigen An. 71. den 15. Tag Augusti und Anno 72. den 11. Tag Junii auffgerichteten Verträge, von der Ebtißin allezeit unweigerlich belehnet und von dem Capittel angenommen, zuforderst auch die von Weylandt unserm Herren Vattern Christmilter Gedächtnüß und uns successive albereit fürlängst præsentirte unsere Rähte, Secretarien und Diener L. Petrus Juen, Paulus Nitze, Adolphus Dintz, Nicalus Behm und Georg Schüneman bey Ihren erlangten und habenden Canonicaten und Vicarien respective hinfüro laut dieses Vertrages in dem nechst folgenden fünfften Puncten allerdings unbetrübet gelassen werden sollen.

Residentz.

Zum fünfften, weil dann das uhralte Stifft Gandersheim fürnemblich GOtt zu Lob und Ehren billig in esse gehalten wird, als haben wir uns mit der Ebtißin, Dechantin und gantzen Capittel vergliechen, und darauff gnädiglich verordnet, daß hinführo neben der Dechantin und andern Freulein jederzeit und zum wenigsten vier Canonici, welche und andere auch im Stiffte wohnen, die Curias an sich bringen, bauen, und in esse erhalten, und vier Vicarii, als nemblich der Superintendens und Capellan, welcher jeder zu dero Behuef noch mit einer künfftigen fallenden zimlichen guten Vicarey, ungefehr jedem an die acht Malter Rogken, und acht Malter Hafern Rentende, so lange Sie in Dienste seyn, auff fürgehende unsere præsentation von der Ebtißin versehen und belehnet, einem jeden aber biß dahin ex vicariis Absentium acht Malter Rogken und acht Malter Hafern jährlich gereichet werden, und Sie damit gäntzlich ersetiget seyn, dann der Organista, welchem die Vicarey S. Spiritus auff fürgehende unsere præsentation assigniret ist, und noch einer aus allen vicarien wesentlich residiren, negst Bestellung zu gebührlicher Zeit Ihres Kirchen-Ambts und Orgelschlagens, auch wegen solcher Vicarien Güter täglichs ordinariis horis mit zu Chor geben, und mit Singen den GOttes-Dienst verrichten, und diesen beyden letzten derwegen auch zu Ihrem desto bessern Unterhalt der halbe Theil der Früchte und Einkommens aller absentium Vicariorum zugelegt, und den absentibus allein derselbe Theil von Ihren Beneficiis gegen Erlegung der darauff stehenden Jährlichen Zinße und unpflicht mit der halben Contribution zu Land Tax, da aber darunter Einer in einer Evangelischen Universität studiren würde, denselben zu dero Behuef drey Jahrlang alle Früchte und Einkommen seines habenden Vicariats, den Canonicis aber, so nicht per majorem partem anni, nach Gebrauch des Stiffts, oder aber gar nicht residiren (jedoch sonderbahre Contracte und Verträge, so vorhergemacht seyn, aus beschieden) nach verflossenen zweyen Carenz-Jahren, Jährligs allein zwantzig Rthlr. ohne allen Abgang gefolget, das übrige aber den Residirenden respective accresciren, und zugetheilet, aber ein Canonicat zusambt der Vicarey St. Stephani, und dem incorporirten Dalhemischen Berge, so hiebevorn zu dem Predigt-Stuele verordnet, dabey perpetuiret; Jedoch daß der Superintendens und Capellan, jeder davon seine gebührliche quotam zum Landt-Tax contribuire und gebe. Desgleichen die Vicarey S. Andreæ bey dem Seniorat unverrückt gelassen werden soll, es will sich aber die Ebtißin die Capellen in der Ebtey gelegen, neben Ihrer Zubehörung zu GOttes Ehren jedoch in Doctrinalibus & Ceremonialibus unser Kirchen Ordnung gemeß, zu gebrauchen allein fürbehalten haben. Es soll auch der Kirchen, Ebtey, Decaney, Freulein und anderer Capitularen Geben nottürfftiglich wieder zu und angerichtet, und fürter im guten Stande (worzu und ad Fabricam die Dechantin, Freulein, Senior, und gantzes Capittel, so woll auch die vicarey residentes von Ihren jährlichen Divisionibus ein residuum zu lassen, und zu verordnen haben) erhalten, wie auch der Kirchhoff und Creutz-Gänge für Schweinen und sonsten wohl verwahret, in der Kirchen die Psalmen nicht halb, sondern gantz gesungen, auch alle andere Unordnung abgeschafft, und in Religions-Sachen und Ceremonien unser Fürstl. Braunschw. Christlichen Kirchen-Ordnung gemeß gelebet, auch alle Canonici und Vicarii fürderlichst und unnachleßig citiret, Ihnen diese Ordnung und daß Sie sich derselben untergeben und beqvemen, angekündiget, die so bis dahero noch in suspenso geblieben, in gebührliche Pflicht, das Statuten-Geld von Ihnen eingenommen, und dem Stifft zum besten angewendet werden. Damit dann die Schul-Diener nach Notturfft, auch reichlicher und besser, als bishero geschehen, unterhalten, und die Jugendt mit bessern Fleiß, in GOttes-Furcht und in freyen Künsten informiret und aufferzogen werden möge, sollen hinführo die Auffkunfften der Beneficien Trium Regum und S. Jodoci in der gewesenen Marck-Kirchen S. Mauritii; So soll auch S. Jacobi, S. Johannis Evangelistæ und S. Andreæ, in S. Georgens-Kirchen zur Schulen, wie vor vielen Jahren mit der Vicarey B. Virginis, dem Breiten Stein in Münster allbereit geschehen, bewidmet und gewandt seyn.

Canonici.

Vicarii.

Zu grossen Denckte Meyerhoff und Zehnte.

Zum sechsten, so viel den Meyerhoff und Zehnten zu grossen Denckte, in unsern Gerichte Asseburg belanget, hat die Ebtißin Anna Erica aus unterthäniger Zuneigung, in beysteyn und mit Consens der Dechantin auch Freulein und gantzen Capittels dahin gewilliget, daß sie und ihre Nachkommen der hochgebohrnen Fürstinnen, Frauen Hedewigen, gebohrnen Marggräfin zu Brandenburg, Hertzogin zu Braunschweig und Lüneburg Witwen, unser gnädigen und freundlichen lieben Frau Mutter solchen Meyerhoff und Zehnten für den daran habenden Pfandt-Schilling die Zeit Ihr. Gnaden und Liebd. Lebens zu gebrauchen, auf einen gebührlichen Revers stehen lassen, und nicht einlösen soll, noch will.

Der Meyer Schwerung

Zum siebenden, was die beklagte übermessige Dienste, Küchen-Termine und andere der Leute halben zu Böelshausen und Olren angezogene Beschwerung betrifft, weil solcher Sachen wegen mit den gemeinen Landt-Stenden unsers Fürstenthums Wulffenbüttelschen Theils darnegst sonderliche Handelung gepflogen und darin billige Maß getroffen worden, so hat auch dieser Punct nunmehr damit seine Richtigkeit.

Zum achten, weil die Bürger zu Gandersheim, wie auch andere in der Naheit gesessenen Leute dem Capittel des geklagten Spieker-Korns und Thomas-Geldes nicht gestendig, als ist dieser Punct dahin verabscheidet, daß zu Verhör und Erkundigung dieser Sachen fürderliche unsere sonderbahre Commissarien verordnet werden, und da durch dieselben dieser Irrungen in Güte nicht abzuhelffen seyn würde, die Partheyen Ihre Sache an gebührenden Oertern Gerichtlich auszuführen hiemit verwiesen seyn sollen.

Zum Neundten, den von einem Hoffe zu grossen Denckte gefürdenten Thlr. jährliches Erben-Zinßes belangend, weil noch zur Zeit nicht ausfündig gemacht ist, was es darum für eine eigentliche Gestalt habe, soll solches nochmahls fleißig erkundiget, und was sich desfals im Grunde befindet, und recht seyn wird, dem Capittul dazu gebührliche Hülffe und Beförderung geschehen.

Ornat.

Zum zehenden, so viel die Kleinodien, Ornaten, Kirchen- und Altargezier, desgleichen Bibliothecam, Lehen- und andere Register, auch alle andere der Ebtey und Stiffts Gandersheim Briefe und Siegel betrifft, soll dem acht und achtzigsten Jährigen Vertrage ohne weitern Verzug würcklich nachgelebet, und da die Ebtißin und das Capittel zu Vollziehung dieses Werckes zu schwach seyn würden, Ihnen von uns die hülffliche Handt gebothen werden, und hiemit also alle und jede obgesetzte Puncte schlechts für sich, aus wolbetrachteter unser und aller Stieffts Personen freyer, einhelliger und unwiederrufflicher Bewilligung Ihre gewisse, und endliche, richtige Maß und Endscheidt haben, und wollen wir unsere Erben und Nachkommen das Stifft, dabey gegen jedermenniglich vertreten, schützen und schirmen, getreulich und ohne Gefehrde. Dessen alles zu wahrer Uhrkundt und stetter vester haltung seyn dieser Abschiede und Vergleichungen zwey gleiches Lautes gefertiget, welche mit unsern Handt-Zeichen und grossem Fürstl. Braunschw. desgleichen vielgenandter Ebtißin, dann auch Dechantin, Freulein, Seniors und gantzen Capittels anhangenden Insiegeln, und der Ebtißin und Dechantin Unterschrifft bekrefftiget, welcher wir und das Stifft jeder einen zu sich genommen, geschehen und gegeben den 20. Tag Monaths Augusti Anno 1593.

Henricus Julius, manu sua.

Anna Erich Aebtißin zu Gandersheim geb. Gräf. zu Waldeck.

Barbara Dechantin geb. Gräf. zu Mantzfeld.

J. Stötz D.

XVII.

Capitulation-Brief, der Coadjutricin des Stiffts Gandersheim halber Fräulein Hedwigen, gebohrner Hertzogin zu Braunschweig und Lüneburg, de Anno 1612.

VOn GOttes Gnaden Wir Heinrich Julius, postulirter Bischoff zu Halberstadt, und Hertzog zu Braunschweig und Lüneburg ꝛc. für uns und unsere Erben und nachkommende regierende Hertzogen zu Braunschweig, auch wir Elisabeth, gebohrne aus Königlichem Stammen Dennemarck, Hertzogin zu Braunschweig und Lüneburg ꝛc. S. L. hochgedacht Gemahlin Eins, und wir Dorothea Augusta, gebohrne Hertzogen zu Braunschweig und Lüneburg, Abbetißin, auch wir Agnes, gebohrne Gräfin zu Mansfeldt Dechantin, und andere Canonissinnen, Senior, und gantz Capittel des Stiffts Gandersheim, andern theils, für uns und unsere Nachkommen, bekennen hiemit offentlich, daß wir uns, wegen unser Hertzogen, Heinrichs Julii freundtlichen lieben Schwester, und unser der Hertzoginnen angenommenen Tochter, Muhmen, Schwegerin und Gevatterin, Freulein Hedewigs, gebohrnen

nen Hertzoginnen zu Braunschweig und Lüneburg ꝛc. daß sie von uns Abbatißin, Dechantin Canonissinnen, Seniorn und gantzen Capittel, anfangs zur Canonissin, darnegst zur Coadjutorin, und folgendts zur Abbatißin gemelts Stiffts angenommen werden muchte, mit einander verglichen, wie folget. Erstlich, weil hochermeltes Freulein Hedewig Hertzogin zu Braunschweig ꝛc. wie obstehet, zu einer Canonissin und Freulein des Stiffts Gandersheim, nach deßelben alten Herkommen und Gebrauch, wie andere Herrn-Kindere den 17den Aprilis negsthin angenommen, eingefuhrt und bestettiget worden, sich auch dagegen verwandt gemacht, zu Zeiten und Ihrer Gelegenheit nach, auf Ihren eigenen Unkosten, ohne allen Abbruch unserer andern anwesenden Dechantin, Canonissinnen und Canonichen geringen portion zu residiren, und dem Gebrauch sich gemeß zu verhalten, und nunmehr hochermelts Freulein Hedewigs L. und F. G. itzo durch GOttes Versehung, ordentlich Wahl, Wege und Mittel, ferner in Coadjutricem erkohren, und folgendts also durch einen oder andern Weg, zu der Regierung der Abtey kommen wirdet, soll J. L. und Fürstl. Gn. der Abtißinnen Aydt in gewöhnlicher, Christlicher, unverweißlichen Form leisten, und demselben nach besten Vermugen geleben, nemlich mit diesen Worten: Von GOttes Gnaden wir Hedewig gebohrnes Freulein zu Braunschweig und Lüneburg ꝛc. Coadjutrix oder Abbatissa des freien weltlichen Stiffts Gandersheim, loben und schweren, daß wir von dieser Stunde nunmehr, so lange wir leben, gemeltem Stifft und Capittel getreu und holdt sein, desselben Bestes nach Vermügen wissen und schaffen, von Besitzung desselben Stiffts und Kirchen Zubehörung, nicht verkauffen, vergeben, verpfenden, noch von neuen verlehnen, oder sonsten einigerlei ander Weise davon abbringen, ohne Vorwissen des Capittels, und auch alle löbliche Christliche Gewohnheit, Frei- und Gerechtigkeit der fürgenandten Kirchen halten, die Personen derselben bey löblichen Christlichen Gewohnheiten, Frey- und Gerechtigkeiten, allerdings lassen und verthedingen, auch solche Briefe, die unsere Vorfahren dem Capittel dieses Stiffts sambt und sonders, und allen anderen Personen mit Ihren und des Capittels Insiegel versiegelt, gegeben haben, allerseits nach unser möglichheit, und wie sich das in den Rechten gebühret, treulich halten wollen, so wahr als uns GOtt helffe und sein heiliges Wort; Und solch vermüge desselben Aidt und sonsten in alle pillliche Wege das gantze Stifft Gandersheim, und alle dessen Personen bei alten hergebrachten Hoch- und Freiheiten, Privilegien, Statuten und Gewohnheiten allerdings pleiben, dabey gelassen, geschützet und gehandthabet in keinen Wege aber darin widerrechtlich betrüebet werden. Es sollen auch J. L. und F. G. umb mehrer guter Regierung willen bißweiln bey den Stifft Ihre ordentliche Residentz halten, und Versehung thuen, daß alle Dinge bei alten Christlichen ehrbahren löblichen Herkommen in guten esse bleiben, und zum besten erhalten werden müge, zu welcher Behueff wir Hertzog Heinrich Julius, und unsere Erben Ihr. Liebd. damit sie zu Zeiten, was sie sich daselbst bei unser und Ihr. Liebd. Schwester der Frau Ebtißinnen aufenthelt, nohtdürfftige Unterhaltung, bis sie zur Hebung Ihrer Præbenden wircklich kombt, verordnen und reichen lassen wollen, was dann auch dahero und von der Abtey Aufkunfften, an Schulden abgelegt oder nützlich verbauet, und womit nach der Zeit durch Gottes Hülffe die Abtei an unbeweglichen Dingen verbessert sein wirdt, dasselbe sol auf tödlichen Abgang oder andern Abstand viel hochermelter Fürstin Freulein Hedewigs von Ihr. Liebd. und F. Gn. oder deren Testamentarien und Erben nicht wieder gefurdert, sondern bey dem Stifft gelassen werden und bleiben. Wie dann auch J. L. und F. Gn. sollen und wollen nach erlangter administration, in Krafft der gethanen Pflicht den Stifft Gandersheim bei seiner alten wohlherbrachten Frey-Hoch-Recht- und Gerechtigkeit, wie auch die angehörigen Gütere, an Dörffern, Zehnten, Mühlen, Meyerhöffen, Erbgerichten, Eigengedingen, Holtzungen, sambt allen Zubehörungen, Pertinentien und Stücken klein und groß, wie die befunden, und Nahmen haben müegen, nichts ausbeschieden, bestes Vermügens in esse conserviren, davon ohne unser des Capittels Consens, Vorwissen und Zuthuen, nichts von neuen verlehnen, versetzen, verpfenden, Anwartung geben, permutiren, noch in andere Wege alieniren, sondern was aus Unachtsamkeit verkommen, und zu Ungebühr abhendig gemacht, nach Müglichkeit recuperiren, und wiederumb herbey bringen, auch die beiden incorporirten Clöster, Clauß und Brunshausen nach Inhalt der Verträge und Herkommens, bei dem Stiefft erhalten, alsdann auch der Abtei Aufkommen leider sehr geringe, soll uff der Abtei Lehen und Leib-Gedings Güter die künfftig der Ebtei wieder erlediget, und dabei gebracht werden können, vorthin ohne Vorwissen und Bewilligung des Capittels, keiner neue Anwartung, Belehnung oder andere Obligation gegeben, sondern die bey dem Stiffte conservirt und behalten, auch die versetzte Pfantgüetere, zu erster müglicher Gelegenheit, wiederum befreuet und eingelöset werden,

den, die Abtei-Pfandt Güeter aber, so man weis, oder hernacher erkundiget werden, daß sie von fremden Handen sein, welche J. L. und F. Gn. selbst nicht lösen könten noch wolten, solten dem Capittel, wie an ihme selbst rechtens und billig, an sich zu lösen, und so lange bis J. L. und F. Gn. oder deren nachkommen die wiederlösen, und selbst brauchen wollen, zu geniessen vergünstiget sein, da dann auch hernach obgemelte eingelösete oder andere Abtei-Güeter, in unvermeidtlichen Nohtfellen wiederumb versetzet werden, und zu andern Handen zu verstatten sein würden, sollen sie dem Capittel erst angebohten, und dasselbe vor allen andern fremden wieder lößlich darzu gelassen, imgleichen soll das Capittel bei ihren wohlherbrachten Privilegien, Frei-Recht- und Gerechtigkeiten gelassen, geschützet, und gehabet, dieselben, so viel müeglich, gebessert, und zu aller gedeilichen Wolfahrt verholffen werden, Auch J. L. und F. Gn. auf das gemeine Capittel und dessen Persohnen durch unfriedsamer Leute Anbringen, unerhörter Antwort, zu keinen Ungnaden oder Wiederwillen sich bewegen lassen, sondern in Gnaden dahin trachten, daß bey dem Stiffte nach aller Müglichkeit gute Correspondentz, Friede und Einigkeit erhalten werde; Es sollen auch alle vorige zwischen uns Hertzogen Heinrichen Julio ꝛc. auch unsere Herrn Vatern und Vor-Eltern, den Hertzogen zu Braunschweig, und uns, dem Stifft Gandersheim, und unsern Vorfahren, ufgerichtete alte und neue Verträge ohn einigen Behelff, in vollen Kräfften bleiben, steiff, fest und ohne Anziehung einiges hin bliebenen Mangels forthin unwiederrufflich gehalten werden, da dann letzlich etwa mehr hochgedachtes Freulein Heidewigs L. und F. Gn. bei lebendigen Leibe oder sonsten von der Ebtei Regierung fürfallender Gelegenheit nach, abstehen würde, so sollen Ihr. L. und F. Gn. die Abtei wiederumb ad liberas manus Capituli, doch nach Stifftung des ersten hochlöblichen Fundatoris, und darauff Königs Ludovici beider seligster Gedechtnus, erfolgter Confirmation, immassen J. L. und F. Gn. dieselbige empfangen, und Rechtens, auch ohne das insonderheit dieses Stiffts in allen Fällen wohlhergebrachte alte löbliche Gewohnheit ist, resigniren, und als dann per novam dem Capittel durch die hochlöbliche Fundatores, und König Ludewigen gegebene Electionem, wie itzo gemelt, eine andere Gottesfürchtige, verständige und friedfertig Abbatißin, jedoch Augspurgischen Confession, aus den Fürstl. Hause oder Stammen Braunschweig, erkohren werden, alles bei Fürstl. Ehren, Treuen, und guten Glauben ohne Gefehrde, zu Uhrkund vester Haltung aller und jeder obgesetzter Articul und Puncten, haben wir hochermelter Fürst, Fürstinne, Abbatißin, Dechantin, Canonissinnen, Senior, und gantz Capittel zu Gandersheim, unsere Insiegel an diesen Capitulation-Brieff, so gedoppelt verfertiget worden, heißen hengen, und uns neben viel hochermeltem Freulein Heidewigen mit eigenen Handen unterschrieben, Actum am 7. Julii Anno ein tausendt sechs hundert und zwölff.

Heinricus Julius
manu sua sst.

Elisabeth H. z. B. v. L.
Meine Handt.

Dorothea Augusta E. z. G. H. z. B. v. L.
Meine Handt.

Freulein Hedwig, g. H. z. B. v. L.
Meine Handt.

Amabilia Freilein zu Mansfeldt.

Georgius Jacobi Senior sub manu ppr.

XIIX.

Käysers Ferdinandi II. Lehen-Brief und Conservatorium vor die Aebtißin Dorotheen Augusten zu Gandersheim, de Anno 1621.

WIr Ferdinand der Ander, von Gottes Gnaden, erwehlter Römischer Käyser, zu allen Zeiten Mehrer des Reichs, in Germanien, zu Hungern, Böheimb, Dalmatien, Croatien und Sclavonien, König, Ertz-Hertzog zu Oesterreich, Hertzog zu Burgundt, zu Brabandt, zu Steyr, zu Kärndten, zu Krain, zu Lützemburg, zu Würtemberg, Ober- und Nieder Schlesien, Fürst zu Schwaben, Marggraf des heiligen Römischen Reichs zu Burgau, zu Mähren, Ober- und Nieder-Laußnitz, gefürster Graff zu Habspurg, zu Tyrol, zu Pfierdt, zu Kyburg und zu Görtz ꝛc. Landgraf in Elsaß, Herr auff der Windischen Marck, zu Portenau und zu Salins ꝛc. bekennen öffentlich mit diesen Brieff, und thuen kundt allermenniglich, daß uns die Ehrwürdig und Hochgebohrne Dorothea Augusta, erwehlte Abtißin unsers Käyserlichen gefreyten Stiffts Gandersheim gebohrne Hertzogin zu Braunschweig und Lüneburg, unser liebe Muhm, Fürstin und Andächtige demütiglich hat anruffen und bitten lassen, daß wir als jetzt regierender Römischer Kayser, auch Ober- und Lehen-Herr, Irer And. und L. desselben Ihres Stiffts Gandersheim Regalien, Lehen und Weltligkeit, mit allen und jeglichen Mannschafften, Herrschafften, Geistlichen und Weltlichen Lehnschafften, Leuten, Bürgen, Schlössern, Märckten, Dörffern, Wildbahnen, Weiden, Ehren, Rechten, Würden, Zierden, hohen und niedern Gerichten, Aembten, Gütern, Renten, Zinsen, Nutzen, Gülten und Zugehörungen, so von uns und dem heiligen Reich zu Lehen rühren, zu Lehen zu verleihen, auch alle und jegliche Irer And. und L. und dero Stiffts Gandersheim Gnad, Recht, Freyheit, Privilegia, Briefe und Handvest, so durch unsere Vorfahren, am Reich, Römische Käyser und Könige, dero Vorfahren Abtißin berürts Stiffts, und dem Stiffte gegeben seyn, in allen und jeglichen Iren Puncten und Articuln, als Römischer Käyser, zu verneuern, zu confirmiren und zu bestätten, und Sie die Abtißin und Dechantin sambt dern Stifft in unsern und des heiligen Reichs sondern Verspruch, Schutz und Schirm auf zu nehmen und zu entpfahen gnädiglich geruheten, immassen jüngst hievor der Durchlauchtigst Fürst, Herr Matthias Römische Käyser, unser geliebter Herr Vetter und Vater, hochlöblichster Gedächtniß gegen vorgenanter Abtißin ebenmässig gethan hätte, des haben wir angesehen solche Ihr demütige zimbliche Bitte, und darum mit wolbedachtem Muth, guten Rath und rechter Wissen gedachter Dorotheæ Augustæ, erwehlten Abtißin zu Gandersheim alle und jegliche Irer And. und L. und dero Stiffts Regalien, Lehen und Weltligkeit mit allen und jedtlichen Mannschafften, Herrschafften, Geistlichen und weltlichen Lehenschafften, Leuten, Bürgen, Schlössern, Märckten, Dorffern, hohen und niedern Gerichten, Wildbahnen, Weiden, Ehren, Rechten, Würden, Zierden, Aembten, Gütern, Renten, Zinsen, Gülten, Nutzen und Zugehörungen, wie dann die von Irer And. und L. Vorfahren, Abtißin zu Gandersheim auf Sie kommen seyndt, zu Lehen gnädiglich geliehen, und darzu alle und jegliche ihre und des gemelten Stiffts Gandersheim obberürte Gnade, Freyheit, Brief, Privilegia und Handtvesten, in allen Iren Puncten und Articuln, Inhaltungen, Meinungen und Begreiffungen, auch Ihr alt löblich Herkommen und Gewohnheit, erneuert, confirmiret und bestättet ꝛc. und über das alles gemelte Abtißin und Dechantin sambt derselben Stifft und aller desselben Zugehörungen, Landschafften, Gerechtigkeiten, Renten, Gülten, Zinsen, Zehenden, Dörffern, Meyerhöfen, Gerichten, Haab und Gütern, wie die genannt, und wo die gelegen seynd, mit allen Ihren Dienern, Hintersassen und allen denen, so ihnen zu versprechen stehen, in unsern und des heiligen Reichs sondern Verspruch, Schutz und Schirm aufgenommen und empfangen, ihnen auch, damit Sie bey solchem unserm und des Reichs Schutz und Schirm um so viel desto geruhiger bleiben mögen, den Ehrwürdigen, Durchlauchtigen und Hochgebohrnen Ferdinanden, Ertz-Bischoffen zu Cöln, des heiligen Römischen Reichs durch Italien, Ertz-Cantzlern, Bischoffen zu Lüttich, Administratorn der Stifft Münster, Hildesheim, Paderborn, und Stabel, Probsten zu Gerchtesgaden, Pfaltz-Graven bey Rhein, Hertzogen in Ober und Nieder Bayrn, als Bischoffen zu Hildesheim, und Friedrich Ulrichen, Hertzogen zu Braunschweig und Lüneburg, unsere liebe respective Vetter, Schwagern, Ohaim, Churfürsten und Fürsten, sambt und sonder zu Conservatorn und Nachschützer und Schirmer gedachter Abtißin und dero Stiffts Gandersheim gesetzt und geordnet, verleihen, erneuern, confirmiren, bestätten, nennen und empfahen Sie in unsern und des heiligen Reichs besondern Verspruch, Schutz und Schirm, geben, setzen, und verordnen Ihnen gedachte unsere liebe Vettern, Schwagern, Ohaim, Churfürsten und Fürsten zu Conservatorn, Nachschützern und Schirmern, alles von Römischer Käyserlicher Macht, Vollkommenheit, wissentlich in Krafft diß Briefs. Und meinen, setzen und wollen von jetzt berürter unserer Käyserlichen Macht, daß gemelte Dorothea Augusta, Abtißin zu Gandersheim, berürte ihrer And. und L. und dero Stiffts Regalien, Lehen und Weltligkeit mit allen vorgenannten Ihren Zugehörungen von uns und dem heil. Reich in Lehensweiß inhaben, sich dern sambt allen und jeglichen des gemeldten Stiffts, Gnaden, Freyheiten, Privilegien, Rechten, Briefen, Handvesten, Gütern, löblichen Herkommen und Gewohnheiten, auch unsers und des heiligen Reichs sondern Verspruch, Schutz, Schirm und berürten Conservatorn, freuen, gebrauchen, geniessen, dabey auch obgedachte unser liebe Vetter, Schwager, Ohaim, Churfürsten und Fürsten, als unsere insonderheit verordnete Conservatorn, von unser und des heiligen Reichs wegen, Sie schützen, schirmen, handhaben und erhalten sollen, von allermenniglich unverhindert, doch soll mehr hochernannte Abtißin Ihrer And. und L. Diener, Hintersaßen, und die, so ihne zu versprechen

stehen, einen jeden, so Sprüch und Forderung zu ihnen hätte, an gebürlichen Orten Rechtens statt thun, und deme nicht vor seyn. Und gebieten darauff allen und jeden gedachter Abtißin zu Gandersheim, Mannen und Unterthanen, was Würden, Standes oder Wesens die seyndt, daß Sie Ihrer And. und L. in allen Weltlichen Obrigkeiten, Gerichten und Sachen Ihr und gemeltes Stiffts Regalien Lehen und Weltligkeit antreffendt, getreu, gehorsam und gewärtig seyn, auch fürters allen und jeden Churfürsten, Fürsten, Geistlichen und Weltlichen, Prälaten, Grafen, Freyen, Herrn, Rittern, Knechten, Haubtleuten, Landvoigten, Vitzdomben, Voigten, Pflegern, Verwesern, Ambtleuten, Schuldheißen, Bürgermeistern, Richtern, Räthen, Bürgern, Gemeinden, und sonst allen andern unsern und des Reichs Unterthanen und Getreuen, was Würden Stands oder Wesens die seyndt, ernstlich und vestiglich mit diesem Brieff, und wollen, daß Sie mehr ernannte Abtißin zu Gandersheim bey dieser unser Kayserlichen Verleihung der berürten Regalien, Lehen und Weltligkeit, auch Sie Ihre Nachkommen und Stifft bey dieser unser Käyserlichen Erneuerung, Confirmation und Bestettung berürter And. und L. und dero Stiffts Gnaden, Freyheiten Privilegien, Rechten, Briefen, Handvesten, Herkommen und Gewohnheiten, auch unserm und des Reichs Schutz und Schirm geruhiglich bleiben, und Sie dern obgeschriebner massen gebrauchen, geniessen und erfreuen lassen, und daran nit irren noch verhindern, noch des jemandts andern zu thun gestatten, als lieb einen jeden sey unser und des Reichs schwehre Ungnad und Straff, und darzu eine Pœn, nemlich sechzig Marck lötigs Goldes zu vermeiden, die ein jeder, so offt er freventlich hierwieder thäte, uns halb in unser und des Reichs Cammer, und den andern halben Theil gedachter Abtißin zu Gandersheim, und Ihrer And. und L. Nachkommen unnachläßiglich zu bezahlen verfallen seyn solle. Insonderheit aber befehlen wir mehrgedachten unsern lieben Vettern, Schwagern, Ohaim, Churfürst und Fürsten, dem erwehlten Ertz-Bischoffen zu Cöln, als Bischoffen zu Hildesheim, wie obstehet, und Hertzog Friedrich Ulrichen zu Braunschweig, daß Sie als unser verordnete Conservatores und Nachschützer gedachte Abtißin, derselben Stifft und Ihre zugehörige Unterthanen, Hintersassen, auch alle ihre Haab und Güter bey unserm Kayserlichen Schutz und Schirm, auch Ihrem Stand und Wesen nach, vermüge Ihres Ordens Regel und Statuten, von Unser und des Reichs wegen, gegen männiglich, so offt Sie in Krafft dis unsers Briefs oder glaubwürdiger Abschrifft darvon ersucht werden, getreulich handhaben, und vor allen Neuerungen, Vergewaltungen und Beschwerden verhüten, und hiewider nit tringen, bekömmern, vergwaltigen noch beschwahren lassen, daran thuen Ire L. und And. unsern gefälligen Willen und Meinung, die offt gemelte Dorothea Augusta, Abtißin zu Gandersheim, geb. Hertzogin zu Braunschweig und Lüneburg hat uns darauff durch Ihren bevollmächtigten Gewalttragern, unsern Reichs-Hoff-Cantzley-Schreiber, und lieben Getreuen Johann Scaiolen, vermüg uns derentwegen fürgebrachten schrifftlichen Gewalts, von obberürter Regalien und Lehen wegen, gewöhnlich Gelübd und Eyde gethan, uns und dem heiligen Reich jederzeit davon getreu, gehorsahm und gewertig zu seyn, zu dienen, und zu thun, als sich gebührt. Getreulich und ungefehrlich. Mit Urkundt diß Briefs besiegelt mit unserm Käyserlichen anhangenden Insiegel. Geben in unser Stadt Wien, den neundten Tag des Monats Decembr. nach Christi unsers lieben Herrn und Seligmachers Gebuhrt, sechzehenhundert und im ein und zwantzigsten, unserer Reiche des Römischen im dritten, des Hungarischen im vierdten, und des Bohemischen im fünfften Jahren.

Ferdinand.

(L.S.)

Vice Reverendissimi Domini Jo. Swicardi
Archi Cancellarii & Elect. Mog.

Ad Mandatum Sacræ Cæsareæ Majestatis proprium

Vt. H. L. von Wlm.

J. R. Lucherlin.

XIX.

XIX.

Käysers Josephi Lehen-Brieff vor die Abtißin Henrietten Christinen zu Gandersheim, über dero Stiffts Regalien und Weltlichkeit, de Anno 1707.

WIr Joseph von GOttes Gnaden, erwöhlter Röm. Käyser, zu allen Zeiten Mehrer des Reichs in Germanien, zu Hungarn, Böheimb, Dalmatien, Croatien, und Sclavonien König, Ertz-Hertzog zu Oesterreich Hertzog zu Burgund, Steyr, Cärndten, Crain und Würtemberg, Graf zu Tyrol ꝛc. Bekennen öffentlich mit diesem Brieffe und thun kund allermänniglich, daß uns die Ehrwürdige, Hochgebohrne, unsere und des Reichs Fürstin und liebe andächtige Henrietta Christina, erwöhlte Abtißin unsers Käyserlichen, gefreyten, weltlichen Stiffts Gandersheimb, geb. Hertzogin zu Braunschweig Lüneburg ꝛc. wie ingleichen ein gesamtes Capittul, als Decanissin, Canonissinnen und sämbtliche Capitularen erstberürten Stiffts, durch ein absonderliches Notification- und Requisition-Schreiben, demütiglich haben anruffen und bitten lassen, wir als jetzt regierender Römischer Käyser, Ober- und Lehn-Herr ihr desselben Stiffts Gandersheim regalien, Lehen und Weltlichkeit, mit allen und jeglichen Mannschafften, Herrschafften, geist- und weltlichen Lehenschafften, Leut, Bürge, Schlössern, Märckten, Dörffern, Wildbanen, Weiden, Ehren, Rechten, Würden, Zierden, hohen und niedrigen Gerichten, Aembtern, Güetern, Renten, Zinsen, Nutzen, Gülten, und Zubehörungen, so von uns und dem Heiligen Reiche zu Lehen rühren, zu Lehen zu verleihen, auch alle und jegliche ihre und des Stiffts Gandersheim, Gnad, Recht, Freyheit, Privilegia, Brieff und Handvest, so durch unsere Vorfahren am Reich, Römische Käyser und Könige, dero Vorfahren Abtißinnen berührtes Stiffts gegeben seyn, in allen und jeden ihren Puncten und Articulen als Römischer Käyser zu verneuern, zu confirmiren und zu bestätten, und Sie sambt dem Stiffte in unsern und des Heyl. Reichs sonderbahren Verspruch, Schutz und Schirm aufzunehmen und zu empfangen, gnädiglich geruheten, inmassen unser in GOtt ruhender Herr und Vater, Weyland Käyser Leopold, glorwürdigsten Andenckens, jüngst hiebevor unterm dato Flersdorff, den sieben und zwantzigsten Septembris, sechszehen hundert vier und neuntzig, ihr Henriettæ Christinæ, erwöhlter Abtißin daselbst ebenmäßig gethan hetten; Das haben wir angesehen, solche ihre demütig und zimbliche Bitte, und darum mit wolbedachtem Muth, gutem Raht, und rechten Wissen, gedachter Henriettæ Christinæ, erwöhlter Abtißin des Stiffts Gandersheim alle und jegliche ihre und des Stiffts Regalien, Lehen und Weltlichkeit, mit allen und jeden Mannschafften, Herrschafften, geist- und weltlichen Lehenschafften, Leuthen, Bürge, Schlössern, Märckten, Dörffern, hohen und niedern Gerichten, Wildbahnen, Weiden, Ehren, Rechten, Würden, Zierden, Aembtern, Gütern, Renten, Zinßen, Gülten, Nutzen, und Zubehörungen, wie dann die von ihren Vorfahren Abtißinnen zu Gandersheim auf sie kommen seynd, zu Lehen gnädiglich geliehen und darzu alle und jegliche ihre und des gemelten Stiffts Gandersheim, obberührte Gnad, Freyheit, Brief, Privilegia und Handvesten, in allen ihren Puncten und Articuln, Innhabung, Meinung und Begreiffungen, auch ihr alt löblich Herkommen und Gewohnheit erneuret, confirmiret und bestättiget, und über das alles gemelte Henriettam Christinam erwöhlte Abtißin zu Gandersheim, Hertzogin zu Braunschweig Lüneburg, sambt mehrgedachtem Stifft Gandersheim, und alle desselben Zugehörungen, Landschafften, Gerechtigkeiten, Clausuln, Renten, Gülten, Zinßen, Zehenten, Dörffern, Meyerhöffen, Gerichten, Haab und Gütern, wie die genandt, und wo die gelegen seynd, mit allen ihren Dienern, Hintersassen, und allen denen, so ihr und dem Stifft zu versprechen stehen, in unsern und des heiligen Reichs sondern Verspruch, Schutz und Schirm aufgenommen und empfangen, Ihnen auch, damit sie bey solchen unserm und des Heyl. Reichs Schutz und Schirm, umb so viel desto geruhiger bleiben mögen, dem Durchlauchtig-Hochgebohrnen Anthon Ulrich, Hertzogen zu Braunschweig und Lüneburg, Unsern lieben Oheimben und Fürsten, so dann auch für dismahl das Dom-Capitul zu Hildesheim zu Conservatorn, Nachschützern und Schirmern gedachtem Stiffte Gandersheim gesetzet und geordnet, verleihen, erneuren, confirmiren, bestetten, nehmen und empfahen Sie in unsern und des heil. Reichs besondern Verspruch, Schutz und Schirm, geben, setzen, und verordnen ihnen gedachten unsern lieben Oheimben und Fürsten, auch ermeltes

Domb-

Domb- Capitul zu Conservatorn, Nachschützern und Schirmern, alles von Römischer Käyserlicher Macht, Vollkommenheit, in Krafft dieses Brieffes, und meinen, setzen und wollen von iez berürter unser Käyserlichen Macht, daß ermeite Henrietta Christina erwehlte zur Abtißin des Stiffts Gandersheim, berürte ihre und des Stiffts Regalien, Lehen und Weltlichkeit, mit allen ihren vorgenandten Zugehörungen, von uns und dem heyligen Reiche in Lehen weiß inhaben, und sich deren sambt allen und jeglichen, des gemelten Stiffts Gnaden, Freyheiten, Privilegien, Rechten, Brieffen, Handvesten, Güetern, löblich Herkommen, und Gewohnheiten, auch unsern und des Heyligen Reichs sondern Verspruch, Schutz, Schirm und berürter Conservatoren, freuen, gebrauchen, geniessen, dabey auch obgedachte unsern lieben Oheimbe und Fürsten, Domb- Capitul, als unsere insonderheit verordnete Conservatorn, von unser und des heiligen Reichs wegen, Sie schützen, schirmen, handhaben und erhalten sollen, von allermänniglich unverhindert, doch solle mehr bemelte erwehlte zur Abtißin des Stiffts Gandersheim ihre Diener, Hintersassen, und die so ihr zu versprechen stehen, einem jeden so Spruch oder Forderung zu ihnen hette, an gebührlichen Ort Rechtens statt thun, und deme nicht vorseyn, und gebieten darauff allen und jeden gemelten Stiffts Gandersheim Mannen und Unterthanen, was Würden, Standes oder Wesens die seynd, daß sie obgedachter Henriettæ Christinen, als erwehlter Abtißin bemeltes Stiffts Gandersheim, in allen, weltlichen Obrigkeiten, Gerichten und Sachen, ihr und gemeltes ihres Stiffts Regalien, Lehen, und Weltlichkeit antreffendt, getreu, gehorsamb und gewärtig seyn, auch fürters allen und jeden Churfürsten, Fürsten, geist- und weltlichen, Prälaten, Grafen, Freyen, Herren, Rittern, Knechten, Haubtleuten, Landt- Voigten, Vitzdomben, Voigten, Pflegern, Verwesern, Ambtleuten, Schuldtheißen, Bürgermeistern, Richtern, Räthen, Bürgern, Gemeinden, und sonst allen andern unsers und des Reichs Unterthanen und Getreuen, was Würden, Stands oder Wesens die seynd, ernst- und vestiglich mit diesem Brieffe, und wollen, daß Sie mehr genannte Abtißin des Stiffts zu Gandersheim bey dieser unser Käyserlichen Verleihung der berürten Regalien, Lehen und Weltlichkeit, auff Sie, Ihre Nachkommen und Stifft bey dieser unser Käyserlichen Erneurung, Confirmation und Bestettigung berührten ihrer und des Stiffts Gnaden, Freyheiten, Privilegien, Rechten, Briefen, Handvesten, Herkommen und Gewohnheiten, auch unserm und des Reichs Schutz und Schirm geruhiglich bleiben, und Sie deren obbeschriebener massen gebrauchen, geniessen und erfreuen lassen, und daran nicht irren noch verhindern, noch das jemand andern zu thun gestatten, als lieb einen jeden sey unser und des Reichs schwere Ungnade und Straff, und darzu eine Pœn, nemlich sechzig Marck lötiges Goldes zu vermeiden, die ein jeder, so offt er sreventlich hierwider thäte, uns halb in unser und des Reichs Cammer, und den andern halben Theil gedachter erwöhlter Abtißin des Stiffts zu Gandersheim und ihren Nachkommen unnachläßlich zu bezahlen verfallen seyn solle. Insonderheit aber befehlen Wir mehrgedachten unsern lieben Oheimben und Fürsten, Herzogen zu Braunschweig Lüneburg, auch dem Domb- Capitul zu Hildesheim, wie obstehet, daß Sie als unsere verordnete Conservatorn und Nachschützer, gedachte Abtißin, deroselben Stifft und Ihre zugehörige Unterthanen, Hintersassen, auch alle ihre Haab und Güter bey unserm Kayserlichen Schutz und Schirm, auch Ihrem Stand und Wesen, nach vermöge Ihrer Ordens Regel und Statuten, von Uns und des Reichs wegen, gegen männiglich, so offt Sie in Krafft dieses Briefs oder glaubwürdigen Abschrifft darumb ersucht werden, getreulich handhaben, und vor aller Neuerungen, Vergewaltung, und Beschwerden verhüten, und hierwider nicht tringen, bekümmern, vergewaltigen noch beschweren lassen, daran thun Ihro Andacht und Liebd. Eboen unsern gefälligen Willen und Meinung, die offt ermelte Henrietta Christina Abtißin des Stiffts Gandersheimb, gebohrne Herzogin zu Braunschweig Lüneburg ꝛc. hat uns auch darauff durch ihren gevollmächtigten Gewalttragern, den Ehrsamen, unserm und des Reichs lieben Getreuen, Johann Henrich Pommeresch, Agenten an unserm Käyserlichen Hoff, vermöge uns derentwegen übergebenen schrifftl. Gewalts, von obberürten Regalien und Lehen wegen, gewöhnlich Gelübd und Eyde gethan, uns und dem Heil. Reich davon jederzeit, getreu, gehorsamb und gewärtig zu seyn, zu dienen und zu thun, als sich davor gebührt, getreulich und ohne Gfehrde.

Mit Urkundt dies Brieffes besegelt mit unserm Käyserlichen anhangenden Insiegel, der geben ist in unser Stadt Wien, den siebenzehenden Tag des Monats Januarii, nach Christi unsers lieben Herrn und Seligmachers Gnadenreicher Gebuhrt in siebenzehenhundert und siebenden, unserer Reiche des Römischen in achtzehnden; des Hungarischen in zwantzigsten, und des Bohaimischen im ersten Jahre ꝛc.

Joseph.

Vt. Frid. Carl G. von Schönborn.

Ad Mandatum Sacræ Cæsareæ Majestatis proprium
F. Consbruch.

Collat. und Registr.
Johann Friedrich Wening mpp.
Registrator.

Vom Abt zu Gengenbach.

XX.

Käysers Sigismundi Confirmation der von Käyser Carolo IV. dem Abt und Convent zu Gengenbach Anno 1366. ertheilten Privilegien und Freyheiten, de Anno 1414.

WIr Sigmunt, von Gottes Gnaden, Römischer Kunig, zu allen Ziten Merer des Richs, und zu Hungern, Dalmacien, Croacien ꝛc. Kunig, bekennen und thun kund offenbahr mit diesem Brise, allen den die Jn sehen oder hören lesen; Wann für uns kommen ist, der Ersame Conradt, Abbt des Closters zu Gengenbach Sanct Benedicten Ordens, und hat uns demuteclich gebetten, das wir Jm, sinen Convent und Closter alle und jegliche Jre Gnade, Friheit, Rehte, Herkommen, Briefe, Privilegia und Hantfesten, die Jnen von Römischen Kaysern und Kunigen unsern Vorfarn an dem Rich gegeben sint und nemlich, des Allerdurchleutigesten Fürsten, Herrn Karls des vierdten seliger Gedehtniß, Römischen Kaysers, und Kuniges zu Beheim, unsers lieben Herren und Vaters, zu bestetigende gnediglich geruchen, derselbe unsers Vaters Brieff von Wort zu Wort lutet also:

Wir Karl von GOttes Gnaden, Römischer Keiser, zu allen Ziten Merer des Richs, und zu Beheim Kunig, bekennen und tunt kunt offenlich mit diesem Brieffe, allen den die Jn sehen oder hören lesen, das wir angesehen haben demüthige Bett, als die geistlichen, die Erwürdige Lamprocht Bischoff zu Spire und von sunderlichen Gnaden des Stuls von Rome Abbt zu Gengenbach Sant Benedicten Ordens, des Closters gelegen in dem Stifft Straßburg, unser lieber Fürst, Rat und Andechtiger, und ouch der gemeine Convent desselben Closters tegelich Tag und Nacht mit gantzer Andacht für uns und des Heiligen Römischen Richs und gemeine Nutze der Christenheit, die uns der almechtige GOt in werntlichen Sachen empfalhen hat, allezit geton hat, und noch tut, und darum haben wir mit wohlbedohtem Mutbe, mit rehter Wissen und von Vollekummenheit Keiserlicher mechte durch sunderlicher Bette des egnent Lamprechts, dem vorgenant Closter zu Gengenbach Gnade geton, und tun Jn die an diesem Brieff, von ersten, so en sol niemant in der Graffschafft zwischen Swigenstein, und Velleturlin die des Closters zu Gengenbach eigen ist, wer der sie, edel oder unedel Lehen, Erbe oder Vischentz haben uff der Kintzigen oder uff andern fliessenden oder stillestonden Wassern haben oder lihen, dann allein ein jeglich Abbt zu Gengenbach der zu Ziten ist, es en sol ouch nieman in der vorgent Graveschafft Lehn Erbe Vischents noch Ambacht haben noch empfohen, wann von einem Abbt zu Gengenbach an allein die Vögtien, die do rürent von einem Rich die liehet ein Keiser oder ein Kunig, wer ouch des Gotshuses von Gengenbach eigen ist, es sie Man oder Wip, wo die sitzent, oder wonent uff Burgen in Stetten in Telern in Dörffern uff dem Veld, und sunderlich

lich in der Statt zu Offemburg, die sint valbare von dem Libe und git jeglich Mensch jerlichen einen Pfennig zu Zinse von dem Libe, wann es über zwölff Jor kumet, wer ouch fry ist der machet sich wol dienstbar als ein eigen Man dem Gotshuse zu Gengenbach, so hat das Gotshuß zu Gengenbach reht wo ein fry Mensch, oder ein Gotshuß Mensch zusammen kumment, so sol das Mensch, das do fry ist dem Gotshuse gebunden sin zu dienen und zu tund in alle wege als das eigen Mensche zu dem es gegriffen hat verbunden ist, Es sint ouch alle Erbe Gut dem Gotshuse zu Gengenbach valber wer su hat, oder haben wil von demselben Gotshuse in Elsaß in Mortnowe in Bryßgove in Kintzigental in Swoben, oder wo des Gotshuses von Gengenbach Gut gelegen ist, wer ouch des Gotshuß Gut zu Erbe kummet, stirbet der er habe empfangen oder nit, der ist dem Gotshuß sin Velle schuldig von dem Gut, wann ouch ein Vall dem Gotshuse gevellet, so sol man In geben dem Gotshuse ene Fürtzog, wann ouch ein Mensche siech würt so mag es nit verkouffen noch verandern dem Gotshuse sine Velle, die Im werden sullent, obe es des Siechtagen stirbet, wer ouch, daß ein Vall vor des Menschen Siechtagen versetzet oder verkumbert würde ane Reht und redelich verkoufft den Vall sollent die Erben lassen und entwürten one sinen Schaden, das Gotshuß von Gengenbach sol ouch sin Velle zuvor ußnemen, als meniger Im den werden sol, und dar noch andere Lute, den man Velle schuldig ist. Alsus sullent die Lute es sige Man oder Wip dem Gotshuse sin Velle geben. Zum ersten von dem Libe, donoch von dem Gute, hat ein Mensch lebendig Viehe, das uff vier Beinen gat, es sy gantz oder halp oder Dritteil oder Vierteil sin, das sol es geben das Beste so es hat, und sol aber dem Gotshuse vorteilen und das Gotshuß welen, hat es aber nit lebendig Viehe, so sol es geben das Beste, das zu sinem Libe gehöret oder in sinem Huse hett, es sy Harnisch oder ander War, one Geverde, gibet es aber nit das Beste so es hat, so ist das verlorn das es geben hat und muß anderwerbe verfallen, kumpt es aber, also daß ein Mensche an dem Todbette lege, das hat Krafft und Macht zu gebende ligende Gut und varende Gut, also vil so es wil dem Gotshuse zu Gengenbach zu eim Selegerete, und sol do wieder kein weltlich Geriht sin noch tun noch schaffen geton noch rihten in keinen Weg, so hat das Gotshuß zu Gengenbach reht sin Lute zu besetzende uff eines Abbts Camern zu Gengenbach und müdert anders wo mit drien Lidenehsten, oder mit drien die des Gotshuß Lüte sint, es sient Frowen oder Man, so hat das Gotshuß reht, qvem es also, das ein Gotshuß Wip, oder ein Gotshuß Man, ir ungenoßen nement, one eines Abbtes Urlop, die sol ein Abbt buteylen, und sol die Zweyteil Irs Guts nemmen, und Im das Dirteil lon, wa sie sitzent oder wonen, in allen Landen, Wurde ouch ein Gotshuß Man gefangen oder geschediget an sinem Gute so sol ein Kastvogt die von Offemburg von Gengenbach von Zelle und das Lant gemeinlichen manen sines Eydes, das su helffent dem Gotshuß Man, oder sin Gut wieder gewinnen, so verre sie mögent one Geverde. Es sol ouch nieman keines Gotshuß Man sinen Lip angriffen noch behaben mit Geriht von sins Herren Schulde wegen, er habe es denn glopt mit der Hant unbetwungenlich, so hat das Gotshuß zu Gengenbach reht zusetzende einen Meiger und einen Förster über die Forst-Welde umb Offemburg gelegen die des Gotshuß zu Gengenbach eigen sint, das ist der Wald der do heißet der Gotshuß Walt niedewendig Offemburg der Volmerspach obe Wiegerbach und der Berg zu Kennersberg, in disen drien Welden, sol ein Abbt von Gengenbach howen Holtz zu sinen Buwen zu brennende als viel er bedarff, wurd aber Aecker dann, so sol er swin da inne han geen also viel als er mag han, die sin eigen sint, deheme Habre und Hinre, sint ouch sin, von denselben drien Welden, und sol nieman kein Eynunge noch Gebott machen, über dieselben Welde, one eines Abbts Wille von Gengenbach, so hat das Gotshuß von Gengenbach einen eigen Walt, mit Grunt und mit allen Rehten die man nennt die Mozse, qvem es so das Lüte in dem Walde sehshafft würden, die sollent fry sitzen und nieman dienen, wann dem Gotshuse von Gengenbach, Es hat ouch nieman kein Vogt reht über dieselben Lüte noch ab in zu rithende noch sie zu gebiethende, noch sie zu beschätzende in keinen Weg, wann ein Abbt von Gengenbach, so hat das Gotshuß reht zwischen Swigenstein und Velleturlin zu der Allmende, wer das in der Gemeinschafft verkouffen wolte ein Teil der Almende, das mügent sie nit getun, one eins Abbts Willen, würde es aber eines Abbtes Willen, so soll ein Abbt nemen die zwey Teil und den zehenden voruß, und die Gemeinschafft des Dirteil. So hat das Gotshuß reht zwischen Swigenstein und Velleturlin in allen Welden die Almende sint zu howen Holtz zu sinem Buwen und zu brennende, also viel er sin bedarff. Es sol ouch des Gotshuß Vihe niessen die Almende, wie viel des ist uff dem eigen, wer ouch das ein Gemeinschafft ein Gebott oder ein Eynunge machtent über die Almende, die sol mit eins Abbts Willen sin, were ouch das eine Gemeinde lihe einen Theil der Almenden uß umb Zinß, oder umb Landaht, das sullent su tun, mit eines Abbtes Willen, und sol ein Abbt die Zweyteil der nütz nemmen und die Gemeinschafft das Dirteyl, so hat der Abbt reht in der Stadt zu Gengenbach zusetzende einen Schultheißen, einen Meiger über das Wasser, einen Zinß-Meister, einen Bauwart und einen Mesener, dieselben Ambacht soll ein Abbt von Gengenbach ouch setzen zu Zelle in der Stat und was ein Abbt von Gengenbach recht hat an einer Fron Mule an Win Bennen zu legende dry Stunt in dem Jore an Sibenzehen Knechten in der Stat, zu Gengenbach, dasselbe Reht hat er ouch zu Zelle in der Stat, so hat der Abbt reht obe ein Gut verkoufft würde das man von Im hat, oder des Gotshuß iß, so hat er aht Tage Zit obe er es selben gelten wil, wer ouch ein Gut koufft, das von dem Gotshuß rühret, der sol es han und empfohen von einem Abbt von Gengenbach und nicht von dem umb den ers koufft, dete er des nit in der Jores Frist, so ist das Gut ledig und heisset ein vernasset Gut, wer ouch des Gotshuß Gut verkoufft one eins Abbts wissen Jor und Tag das ist dem Gotshuß ledig und heisset ein vernasset Gut, Es sol und mag ouch niemand dem andern ein Gut vorgetragen, es sy denn eins Abtes Wille, und also das dem Gotshuse sin Reht an Zinsen an Vellen, und an empfahinge vorbehalten sin, so sol ein Abbt von Gengenbach pflegen geistliches und weltliches Gerihtes um sines Gotshuß reht und sol In darinn kein Kastvogt irren, noch kein weltlich Rihter, noch ouch twingen für weltlich Geriht er thun es den gern, wer ouch von des Gotshuß wegen umb sin reht Jor und Tag zu banne ist, darnach sol das weltlich Geriht helffen dem Gotshuse, also die Urteil gefallen ist an geistlichen Geriht, das Gotshuß zu Gengenbach sol ouch weder Zoll noch Ungelt geben von sinem Gute uff und nyder inne und uß noch in deheinen Weg zu Offemburg zu Gengenbach noch zu Zelle und in allem dem Gebiete, das von alter zu Ortenberg höret, wo ouch das Gotshuß zu Gengenbach Dinghöfe gelegen sint in Elsaß in Mortnowe in Swoben oder anderswo, die sol kein Vogt fürbaß triben noch nötigen mit Herberge mit Uberstallunge, Roßen und Knehten noch keinen Schaden tun, wann das er sol alle Jore von dem Hubern nemmen sinen Zinß, an Habern an Pfenningen, also man es von Alter her erteilet und sprichet in demselben Dinghofe do die Vogtie gelegen ist, Es sol ouch kein Vogt dehein Dinghof besitzen an eins Abbtes Willen von Gengenbach uff sinen Höfen, Es sol ouch Gotshuß Man sinem Vogt fürbaß wann als su mit gemeiner Urteil erteilent, und von Alter har erteilet hant, es sol ouch ein Abbt von Gengenbach vom Gotshuß Lute und sinen Gute sine Rehte vor abe niessen, und darnoch ein jeglich Vogt sin Reht nemmen, So sullent des Gotshuß Lute fry sin one Stüre und one Dienst sitzen uff des Gotshuß Buhöfen die hienoch geschriben stont, Blospach, Kintzdorff, Wigerbach, Ergerswiler, Sunswiler, Mihenrute, Swersenbach, Richenbach, Peygern, Zreynt, Tauckersbach, Fuselbach, Bruck, Biberach, Sercken, Euterbach, Celle, Hadmersbach und Steinach, dieselben vorgent Höfe sullent jeglicher jerlichen ein Pfunt Pfeffers dienen ein Kastvogt zu Ortemberg und nieman fürbaß gebunden sin, wer sich ouch mit Libe und Gut machet, an das Gotshuß zu Gengenbach, der sol keinen Dienst tun den Geriht, wer ouch von des Gotshuß wegen lidig ist, und nit dienet dem Gerihte, der sol doch niessen Almend, Weyd, Wald, Merck und Stroß und sollent sü Vogt und Rihter schirmen also ander Lute, So hat das Gotshuß zu Gengenbach ein Frunmüle zu Steinach, da sollent alle die Lute die in dem Kirspel gesessen sint malen und anderswo nit, als es recht geweset ist, das Gotshuß zu Gengenbach sol über sin Lüte und über sin Gut und über sin Dinghof an keiner stat keinen Vogt haben, wann einen den eilteſten Lehens-Erben, und sollent anders nieman gehorsam sin, Wenn ein Abbt von Gengenbach gesetzt und befestiget wurt so sol man von Im empfohen alle Erbe Gut, alle Lehen und alle Ambacht, die zu dem Gotshuse hörent in der Jors Frist, wer das nit endete der hette sin Erbe verlorn und heißet ein vernaßet Gut, Im sollent ouch alle Gutshuse Lute sweren Truwe und Worheit zuleistende und das Gotshuß Reht zu behabende und zu sprechende wann er es an su vordert, es het das Gotshuß Reht, wer seßhafft ist oder wonende von Vellenturlin abe untz über die Acher in allen den Gerihten und in allem Gebiete, das zu Ortenberg dienet und von Alter dar gehöret und zu Offemburg inn sitzent, die sullent jehrlichen geben dem Gotshuß zu Gengenbach einen Zinß-

Pfening von dem Libe und nach dem Tode einen Vall, das Gotshuß zu Gengenbach ist fry und frien wirs also daß innewendig des Closters Muren und sinen Sloßen menglich Friden hat und Friden haben sol an Libe und an Gut, hat ein Man joch den Tod usenthalp verschuldet, wer die Friheit dem Gotshuse breche, der ist Erloß Eydeloß, er mag darnoch niemand seines rehten gehelffen, und was er von dem Gotshuse hat, das ist ledig dem Gotshuse es sy Ambacht, Erbe, Gut oder Lehen, hat aber er ander Gut, das ist eines Kastvogts von Ortemberg, und sol im ein Kastvogt solich halten, daß es nit me beschee und das der Abbt unclagehafft sy, wer ouch dat ein Todschlag inwendig dem Kloster beschee von weltlichen Luten, das sol ein Kastvogt von Ortemberg richten, also obe es ußwendig in der Statt beschee were, und hat darum das Gotshuß sin Fryheit nit verlorn, das Gotshouß von Gengenbach hat ouch Reht, wo es Vogt hat über sie Lute, oder über sin Gut, oder über sin Dinghöfe sollich Vogtie, die dar türent und gont von dem Rich zu Lehen, wer under den Vögten breche dem Gotshuse sin Reht, so sol das Lehen dem Rich ledig sin, es sol ouch kein Kastvogt zu Ortemberg noch sin Underpfleger noch keiner der do Ortemberg von des Richs wegen inne hat, oder das das darzu gehöret dem Abbt noch dem Gotshuß weder Twang noch Leit tun in Closter in der Stadt zu Gengenbach noch ußewendig uff dem Lande und uff den Gütern, noch in das Closter varen mit Gewalt one eines Abbts willen, ein Abbt von Gengenbach ist dem Kastvogt von Ortemberg nit gebunden zu dienen in keinen Weg, er tu es den gern, und ist aber ein Kastvogt von Ortemberg gebunden den Abbt und das Gotshuß zu schirmende ir Libe, ir Gute, ir Lute so verre also er mag by sinem Eide und davon nimt er sin Vogt-Reht durch das Lant von Gotteshuß Luten, hat ein Kastvogt einen Underpfleger der ist derselben reht gebunden ein Abbt von Gengenbach, were ouch daß eim Statt oder ein Dorff, oder ein Tal, und mit Namen Offemburg kein Gewonheit hettent herbracht oder noch machtent, das sol dem Gotshuse nit schaden an sinen Rehten, im das Keyser und Kunige hant gegeben wann Reht für Gewonheit gent, hat ouch ein Abbt von Gengenbach zuclagende umb des Gotshuß Reht oder umb sin Gut uff deheinen Luten die sitzent und wonent uff des Gotshuß eigen, und in den Gerichten die von Alter gon Ortemberg gehörent und dienent von dem Swigenstein abe nutz über die Acher den sol ein Kastvogt zu Ortemberg oder sin Under-Pfleger gebieten für eins Abbts Camer von Gengenbach in em Monath und sol dem Abbt und dem Gotshuse rihten nach der Amptleute Urteil alle die wile das Gottshuß zu clagende hett, wer das Gebott brichet und wie dick er es brichet, der bessert eim Kastvogt ein Pfunt Pfeninge, und ein Abbt zwey Pfunt Pfenninge das selbe Gebott sollent ouch ander Vogt halten, die von dem Rich Voge Reht zu Lehen hant über Gotshuß Lute, wer ouch Vogt reht zu hat über Gotshuß Lute, oder über sin Gut oder über sin Dinghöfe, oder sol sweren eim Abbt von Gengenbach des Gotshuß recht zu haltende und stete zu haben ane Geverde, welcher das nit dete und es wissend und frevenlich bräche, so ist das Lehn ledig eim Reyche, wer ouch ein Vogt reht zu Lehen hat von eim Abbt von Gengenbach über sinß Gotshuß Gut, oder sin Lute oder Dinghöfe brech der einer dem Gotshuse sin Reht, so ist das Lehn dem Gotshuse ledig und mag einen andern Vogt kiesen wor der Abbt wil, wer ouch das ein Keiser oder ein Kunig uß der Vogtien so von Alter her zu Ortemberg gehöret schiede oder brech ein Stat ein Dorff oder ein Tal und des Vogt Reht liehe oder versatzte, wer der Vogt, were der sol eim Abbte von Gengenbach schweren das Gotshuß reht zu behaltende als dick er geandert wurd, dete er des nit und breche dem Gotshuse sin Reht, so sol ein Kastvogt zu Ortemberg über in Gewalt han zu rihtende also reht ist, qvem es ouch also daß ein Keiser oder Kunig nit were do Got vor sy, so sullent die von Offemburg von Gengenbach von Zelle und die Lute die zu Ortemberg hörent und dienent, keinen Vogt kiesent noch nemen, wann mit eines Abbts willen von Gengenbach, wem es den also daß ein Vogt würde mit eins Abbts und der vorgent stett willen, so sol der Vogt zu dem ersten schweren dem Abbt von Gengenbach des Gotshuß reht stete zu habende und zu schirmende und darnoch schweren den Stetten und dem Lande, so hat das Gotshuß Recht zu Gengenbach in der Stadt zu Offemburg wie benne zu legende als zu Gengenbach und einen Meiger zu setzende über das Wasser das do heißet die Kitzinge von Velleturlin und zu Willesletten in allem dem Reht also über das Wasser zu Gengenbach, dise vorgeschriben Reht welent wir das ewiglichen stete und unerbroch bliben und das den vorgent Abbt dem Convent und das Gotshuß zu Gengenbach an allen den vorgeschriben Rehten und Dingen kein unser und des Richs Amptman oder Getruwen in deheinen Weg dringe

dringe oder irre oder sich do wider setze bey unsern und des Richs hulden, ouch han wir für uns und alle unsere Nachkumen an dem Rich Römis. Keyser und Kunige dem vorgent Abbt, Convent und Gotshuß zu Gengenbach in unsern und des Richs Schirm empfangen und nemmen su dar in mit disem Brise, mit allen Iren Gütern, Rehten, Gevellen, Nutzen, Rehten, Friheyten, Eren und Würden, wie man das alles mit sunderlichen Worten mag benennen, und han ouch denselben Abbt Convent und Gotshuß all ir Brieff Handfesten, die sie von uns und dem Rich redelich habent, und alle ir gut Gewonheit, und das do vor geschrieben steet, von Keyserlichen mechten gnedecklich bestetiget von nuwes gegeben bestetigen und confirmirent, und von nuwes gebent in die mit diesem Brieff, und wer es, daß der Abbt, Convent oder das Gottshuß zu Gengenbach dehein ir Friheit mit Versumeniß durch Forcht oder Gewalt verlorn, oder nit gehant haben hettent, die geben wir in wieder von Kayserlichen mächten, glich also sü die Friheit alzit gerulich gehant habet hetten und wellen das alle Ire Amtlute Reht und Urteil sprechen sullent und wisen noch solichen Friheyten, als der egenannt Abbt und sin Convent von uns und unsern egenant Vorsarn an dem Rich habent, und gebietent vesteclich by unsern und des Richs hulden, allen Fürsten geistlich und weltlichen, Graven, Fryen, Herren, Rittern, Knechten, Stetten, Gemeinden und mit Namen den Reten und den Burgern gemeinlich zu Gengenbach und zu Offemburg und allen andern unsern und des Richs lieben Getruwen, das sü die vorgenannt ire Gnade nit überfahrendt hindern irrent oder krenchen süllent in dehein Wise, und wer do wider dete, der sol so offt das geschiht hundert Marck Goldes sin verfallen die halben dem Rich und das ander halb Teil den egenannt Abbt und Gotshuß zu Gengenbach anlossen werden söllent, mit Urkunde dis Briefs versiegelt mit unserm Kayserlichen Majestet Insiegel, geben zu Prage noch Christs Geburt dritzehenhundert Jor, darnoch in dem sechs und sechtzigesten Jor an dem heiligen nouwen Jars Tag unsers in Richs dem zwentzigesten und des Keyserthums in dem eilfften Jor.

Des haben wir angesehen des vorgenant Conrads demüthige Bett und ouch solich löbelich Gottesdienst, die in dem vorgent Closter tegelich vollebracht werden, und haben darumb mit wohlbedochtem Muthe gutem Rath unsern Fürsten, Graven, Edlen und Getruwen und rehter wissen den vorgenant Abbt Convent und Closter zu Gengenbach alle und jegliche vorgent jre Gnade, Friheit, Rehte Herkommen, Briefe, Privilegien und Hantfesten, wie die von Worte zu Worte lutend und begriffen sint, die sie von den egenant unsern Vorfarn Römischen Keisern und Kunigen erworben und redelich harbracht habent, und nemlich den vorgeschrieben Brieff in allen synen Puncten, Meynungen und Artickeln gnediglich bestediget, vernewet und bevestnet, bestedigen, vernewen und bevestnen in die in Crafft dis Briefes und Römischer Kuniglicher Macht Vollkommenheit, und meinen und wellen, daß sü fürbas mere do by bliben sollen von aller menglich ungehindert, und gebietend ouch darumb allen und jeglichen Fürsten, geistlichen und weltlichen, Graven, Fryen, Rittern, Knechten, Land-Rihtern, Rihtern, Vögten, Amptluten, Burgermeister, Rehten und Gemeinden aller und jeglicher Stett, Merck und Dörffer und sunderlich den Reten und Bürgern gemeinlich der Stete zu Gengenbach und Offemburg und sust allen andern unsern und des Richs Undertan und Getruwen, ernstlich und vesteclich mit disem Briefe, das sü die vorgenant Abbte Convent und Closter an den vorgenant iren Gnaden, Friheiten, Rehten, Briefen Privilegien, Hantvesten und Herkommen, und nemlich an dem vorgeschriben Brieff nicht hinder noch irren in dehein Weise, sunder sü do by getruwelichen hanthaben, schützen, schirmen und gerulich beliben lassen, also lib in sy unser und des Richs schwere Ungnade zu vermyden und by der Pene in dem vorgeschribenen Brieff begriffen. Mit Urkunde des Briefs versiegelt mit unser Küniglichen Majestat Ingesigel geben zu Straßburg noch Christi Geburt vierzehenhundert Jor und darnach in dem vierzehenden Jor an sant Margarethen Tag unser Rich des Hungerschen ꝛc. in dem acht und zwantzigsten und des Römischen in dem vierden Joren.

Von der Aebtißin zu Hervord.

XXI.

Vergleich zwischen der Aebtißin Annen zu Hervord, und Hertzog Wilhelm zu Jülich, Cleve und Berg, wegen der Stadt Hervord, und was deme mehr anhängig, de Anno 1547.

KUnd und offenbahr sey jedermäniglich, nachdem die Ehrwürdig und wohlgeb. auch Erbare Frau Anna, gebohrne Gräffin von Limburg, und Johanna, gebohrne Gräffin von Rettberg, Decanissa, und sämtlich Capitul des freyen, Edlen, weltlichen Stiffts Hervord, eine zeithero, und vornemlich in diesen geschwinden Läufften fast hoch beschwert, und in viele Wege an ihren Privilegien, Hochheit, Freyheit und Gerechtigkeit eingegriffen, und andere Ungehorsam und Widerwärtigkeit begegnet, also, daß je länger je mehr des Stiffts Abnehmen zu besorgen gewesen, wann gedachte Aebtißin, Jungffern und Stifft und ihr Vorsassen bey dem Durchlaucht. Hochgebohrnen Fürsten und Herrn, Herrn Wilhelmen, Hertzogen zu Jülich, Cleve und Berg, und Seiner Fürstlichen Gnaden Vor-Eltern, sel. und löbl. Gedächtnüß nit sonderlicher gnädiger Beförderung und Beystand befunden hetten, demnach und dieweil hochgedachter Hertzog, und Seiner Fürstl. Gnaden Vor-Eltern ohne dieß das Goegericht und viele andere Hoch- und Gerechtigkeiten in der Stadt Hervord gehabt und noch haben, auch das Stifft und die Stadt Hervord in den Zirck der Grafschafft Ravensberg gelegen, also, daß niemand gedachte Aebtißin, Jungfferen, Convent und Stifft besser schützen, verthätigen, und bey dem ihren halten kan, dann S. F. Gn. und derselben Erben und Nachkommen, und dieweil auch dießjenige, so gedachte Aebtißin und Capitul wie nachfolget überlassen, ihnen wenig genutzet, sondern viel Unkosten, Mühe und Arbeit darauff wenden müssen; So haben wir gedachte Aebtißin, Jungffern und Capitul hierinnen unsern und des Stiffts, auch der Nachkommen Wohlfarth, Ruhe und Frieden betrachtet, und uns mit wohlbedachtem Gemüth und vorgehabtem Rath, gütlich und freywillig mit hochermeltem Hertzogen für sich und ihre Nachkommen verglichen und vertragen, und S. Fürstl. Gnad. und deroselben Erben und Nachkommen, Hertzogen und Graffen zu Ravensberg, für unser Erbvogte und Erbschirmherren angenommen und annehmen hiemit, immassen hiernach folget:

Zum ersten sollen hochged. Hertzog, S. Fürstl. Gn. Erben und vorbeschriebene Nachkömlinge, benante Aebtißin, Stifft, Capitul und Geistlichen, ouch ihre Nachkommlinge vorged. bey ihren Freyheiten, Privilegien, Vortgülden, Zinßen und Renthen, auch Lehen und Erb-Güthern schützen, schirmen und handhaben, damit sie die jährlich unbehindert hören und empfangen lassen mögen, und im Fall die Meyere und andere eigen Leute, sie seyn dann binnen der Landwehren Herford, oder sonsten in der Grafschafft Ravensberg gesessen, den vorbeschriebenen Geistlichen zu Hervord ihre Pfacht und Renthen inne behalten, und sonsten ungehorsam erfunden wurden, alsdann sollen Abtißin, Capitul und andere Geistliche dieselben in Beyseyn hochged. Hertzogen Befehlighabern oder Vögten eines jeden Orths, da die ungehorsame Bezeugere wohnhafft weren, durch ihre Voigt pfänden und büssen lassen, inmassen wie solches bey der Ritterschafft des Orts gebräuchlich ist, darzu J. F. Gn. auch J. F. Gn. Amtleute und Befehlichhaber ihnen behülfflich seyn sollen.

Nachdem die Aebtißin zu Herford ein Lehn-Frau ist, über etliche Lehnpfecht-Güter, die binnen und buten Herforden gelegen seyn, soll berührte Aebtißin derselben Güter Lehn-Frau bleiben, wie sie vorhin gewest, und im Fall jemand darwieder stellen wurden oder wolten, daß alsdann hochged. Hertzog S. Fürstl. Gn. Erben und Nachkömlinge, bestimter Aebtißin behülfflich seyn sollen, damit die Wiederspänstigen zu gebührlichen Gehorsam gebracht werden.

Es soll niemand auff der Freyheit der Kirchen und Stifft, das vormals mit einer Mauren umbringet gewesen, Gericht halten, dann allein die Aebtißin, welche auch daselbst Geboth und Verboth haben und behalten soll, wie von alters hero gewöhnlich, desgleichen soll die Aebtißin und ihre Nachkomlinge bey ihrem Gericht, das Möllen-Gericht genant, und da sie sonst durch die Stadt in Häußern und Höfsen, vor alters Gericht gehabt, verbleiben soll, dabey durch hochermelten Hertzog S. Fürstl. Gn. Erben und Nachkömlinge beschützet und handgehabet werden.

Die-

Dieweil die Aebtißin vorg. den halben Theil und hochermelter Hertzog den andern halben Theil der Müntz und Zolls zu Herford bißanhero gehabt, soll die Aebtißin bey ihren halben Theil gelassen und verthädiget werden.

Die Aebtißin soll bey allen Fischereyen in beyden Wässern so wohl in der Aa als in der Werren, wie von Alters hero gewöhnlich, gehandhabet werden.

Bestimte Aebtißin soll bey ihrer Jagd, wie sie die von Alters hero gehabt, gelassen werden.

Ferner sollen der Hertzog, S. Fürstl. Gn. Erben und Nachkomlinge vorges. daran seyn und verschaffen, daß die Geistliche ihre Güter, Kempe, Wiesen, Holtz, Gewächs, Sand, Aecker und dergleichen, wie es Nahmen haben mag, selbst sollen und mögen gebrauchen, die Seen oder die verpfechten von Jahren zu Jahren zu ihren meisten Nutzen und profit, unbehindert von jemands, doch ausbescheiden, was sie iezo erblich verpfechtet haben, oder mit Reden und Billigkeiten nicht abseyn könten.

Ihr. Fürstl. Gn. sollen auch alle Geistlichen vor allen unrechten Gewalt beschützen und beschirmen, und sie, da sie sich auf Ihr Fürstl. Gnaden zu Recht und aller Billigkeit erbieten, dabey behalten, doch der Aebtißin, als der Ordinarien fürbehalten ihrer gebührlicher Straff der Geistlichen.

Hochberührter Hertzog, Sr. Fürstl. Gn. Erben und Nachkomlinge vorg. sollen die gemeine Steuren des Reichs und Anschläge zu Unterhaltung Kayserl. Majestäts Cammer-Gerichts, wann die durch die gemeine Stände des Reichs bewilliget worden, von wegen der Aebtißin und Stiffts abtragen oder verrichten, und dagegen die Anlage von den Geistlichen und denen von Herford wiederumb hören, wie die Aebtißin die zu hören und anzulegen pflegt, nach Maaß und Gelegenheit des Anschlags.

Wann eine Aebtißin abstirbet, sollen S. Fürstl. Gn. die Capitularen bey ihrer Chur handhaben und verthätigen, hingegen haben vielged. Aebtißin und Capitul, hochgerührte Fürsten, S. Fürstl. Gn. Erben und Nachkömlingen vorg. übergeben, übergeben hiermit krafft dieses Brieffs alle weltliche Hoheit und Obrigkeit, Vort-Erbschafft und Gerechtigkeit, so die samt und sonders haben, an beyden Städten, der alten und neuen Stadt Herford, und ihrem Zugehöhr.

Und sollen die Eyde, so die von Herford der Aebtißin gethan, und zu thun schuldig seyn, an S. Fürstl. Gnaden gewand werden, jedoch die Bürger, so Lehen-Männer, sollen der Aebtißin zur Zeit vereydet werden, seyn und bleiben, und anders nicht.

Auch sollen Ihr. Fürstl. Gnad. alda gebiethen und verbieten in alle Wege, wie die Aebtißin vorhin hett thun mögen.

Folgen die Articul der weltlichen Jurisdiction.

1. Binnen Herford sollen keine Burger angenommen werden, sie haben dann vorhin Hochged. Fürsten, S. Fürstl. Gn. Erben und Nachkömling vorg. gelobet und geschworen, treu und hold zu seyn, wie sie vorhin einer Aebtißin zu thun schuldig gewesen.

2. Das Borch-Gericht binnen Herford von kauffen und verkauffen der Speise, und von den Zinßen der Weyde und ledigen Plätzen, soll Ihr. Fürstl. Gnaden zukommen, wie es sonst der Aebtißin gewesen.

3. Sollen Ihr. Fürstl. Gnaden haben das Gericht der Weber, und aus doen mögen, was von Weiden und ledigen Plätzen in der Stadt Herford ledig liegen blieben, wie eine Aebtißin hat thun mögen.

4. Die Bürger binnen Herford sollen keine Raths Leute setzen unter sich, ohne hochged. Fürsten, S. Fürstl. Gnad. Erben und Nachkömlinge vorg. Wissen und Bewilligung, und sich in dem und allen andern gegen Ihr. Fürstl. Gnad. gehorsam erweisen, und sich dermassen erzeigen und halten, wie sie vorhin einer Aebtißin zu thun schuldig gewesen.

Wann dann Wir Wilhelm von Gottes Gnaden Hertzog zu Jülich, Cleve und Berg, Graff zu der Marck und Ravensberg, Herr zu Ravenstein ꝛc. gedachter Aebtißin und Capitul mit sondern Gunsten und Gnaden geneiget, und alle vorgeschriebene Puncten und Articuln mit vorgehabtem Rath eingegangen und bewilliget haben; So geloben wir bey unsern Fürstlichen Ehren und Treuen, demselben allenthalben nachzukommen, und haben dieß zu Uhrkund der Wahrheit und fester Stetigkeit unser Siegel an diesen Brieff thun hangen, und wann auch alle Puncten und Articul vorg. mit unser Annen, gebohrnen Gräfinnen zu Limburg Aebtißin, Johannen gebohrne Gräfin zu Rittberg Decanissin, und sämtliches Capitul des edlen, weltlichen Stiffts Herford mit gutem Willen und wohlbedachtem Rath zu unserm und unserer Nachkömlingen und Stiffts Besten vorgenommen, gehandelt und vertragen seyn. So geloben Wir für uns und unsere Nachkommen bey unsern Ehren und Treuen allen und jeden, wie vorstehet, nachzukommen, auch stett und fest zu halten, sonder einig Argelist und Gefehrde; und haben Wir Aebtißin unser Siegel und wir Decanissin und Capitul unser grosses Siegel wissendlich an diesen Brieff gehangen, und wir Hertzog und Aebtißin, Vort Decanissin und Capitul vorg. Bitten und ersuchen unterthänig und demütiglich,

lich, den Allerdurchlauchtigst und Großmächtigsten Herren, Herrn Carln Römischen Käyser, zu allen Zeiten Mehrern des Reichs ꝛc. unsern allergnädigsten Herrn, daß Ihr. Königl. Majestät diesen Vertrag gnädiglich bestetigen und confirmiren wolten, Geben in den Jahren unsers Herrn funffzehenhundert und sieben und viertzig, auf den 20. Tag des Monaths Maji.

* *

Von der Aebtißin zu Lindau.

XXII.

Vertrag zwischen der Aebtißin Catharinen zu Lindau, und des Heil. Römischen Reichs-Stadt Lindau unterschiedener Irrungen halber, de Anno 1571.

WIr nachbenandten Siegmund von Hornstein teutsch Ordens Land-Commenthur der Baley Elsaß und Burgundi und Commenthur zu Alschhausen, alß in nachgemeldter Sachen erbettner gemeiner Obmann, Niclaus Hammerer zu Costantz, und Johann Rudolph Ehinger zu Lindaw, beede der Rechten Doctores, als von beeder Theilen darzu erbettne gleiche Zusätz. Bekennen öffentlich und thun kund allermänniglich mit dem Briefe, als sich verschiener Jahren, und bisher zwischen der hochwürdigen Fürstin und Frauen, Frau Catharina, Aebtißin unser lieben Frauen Stifft und Gotteshauß zu Lindau, unserer günstigen und gnädigen Frauen, auch Ihrer Gnaden Chor- und Capitels-Frauen, an einem, und den Ehrenvesten, Fürsichtigen und weisen Herrn Bürgermeistern und Rath der Stadt Lindaw, unsern lieben Herren Freunden und günstigen Herren, am andern Theil nachbäurlich Mißverstand und Irrungen, und von wegen etlicher Lehen, auch Kellnhoff- und Hoffgüter, so (ihr, der Frau Aebtißin, anzeigen nach) durch Herrn Bürgermeister und Rath der Stadt Lindaw, auch ihre Burger, Spital und Unterthanen nicht, wie von Alter her, empfangen, auch der Jurisdiction halber, auf den Hoff-Gütern, und dann Veränderung der Güter halben, und was deme ferners anhangt, zugetragen und erhalten, aber sonderlich die vorgemeldte beede Partheyen, sich verschiener Jahren, solcher ihrer Spenn halber, auf den Wohlgebohrnen Herrn Haugen, Grafen zu Montfort und Rothenfelß, Herrn zu Tettnang und Argen ꝛc. unsern lieben Herrn, Freund und gnädigen Herrn, wohlseeliger Gedächtnüs, gütliche Unterhandlung, zwischen ihnen zu pflegen, verglichen, wie auch wohlgenannter Herr Grafe, in dem verschienen fünffzehenhundert und drey und sechzigsten Jahr, Handlung gepflogen, und damahls durch ihne, laut eines deshalben gefertigten und besiegelten Abschieds, abgehandelt und beschlossen worden: nehmlich daß ein taugenliche Persohn, zu einem Commissario geordnet, deme eine jede Parthey ein Adjuncten zu setzen, dieselben solten die Innhaber der Kellnhoff- Hoff- und Lehen Güter, Leut und Unterthanen, für stehn gelegne Mahlstatt betragen und erfordern, auch die Lehenbücher für die Hand nehmen, allen Bericht einziehen, und in Schrifft verfassen, auch ihme Herrn Grafen, als dem Obmann und gleichen Zusätzen, so ihm zugeordnet seyn solten, sich der Nothdurfft nach darinnen zu ersehen, und in den Punckten, so nicht gnugsam liquidirt, sonderlich auch der Jurisdiction halben auff den Hoff-Gütern, sie die beyde Theil, durch ein gütlichen oder rechtlichen Spruch zu entscheiden haben ꝛc. alles fernern Inhalt berührts Abschieds.

Dieweiln aber unter denen Weilen, und sonderlich vor Erörterung dieser Spenn, der wohlgenannte Herr Grafe; mit Tode abgangen, und fürnehmlich Ich der Obmann, von beeden vorgemeldten Partheyen an sein des Grafen statt, angesucht und vergnügt, und wir die Zusätz und nehmlich ich Niclaus Hammer von hochgedachter Frau Aebtißin, auch Ihrer Gn. Chor- und Capitels Frawen, und Ich Johann Rudolph Ehinger beed Doctores von einem Ehrsamen Rathe der Stadt Lindau wegen, also ihme den Herrn Obmann zugeordnet worden, aber sonderlichen wir der Obmann und Zusätz dieser Handlung halber zu Lindaw zusammen kommen, auch die Partheyen beederseits, durch ihre Verordneten, in vorgemeldten ihren vorigen veranlasten und andern mehr Spennen nothdürfftiglich angehört, die Brieff, Lehen-Bücher und anders mit Fleiß besichtiget, erlesen, die Sachen erwogen, auch darauf die Partheyen, mit unserm Spruch, und sonst in der Güte, mit wissenden Dingen, verglichen und vertragen, wie hernach folgt, dem ist also:

Erstlichen, nachdem vermög des gemeldten drey und sechzigsten Jahrs gemachten Montfortischen Abschieds, durch verglichene Commissarien und Adjuncten demselben gemäß, die Liquidation; der Frau Aebtißin, Stifft und Gottshauß Kelln- auch Hoff- und Lehen-Güter vorgenommen und vollführt worden, also und dergestalt, daß dieselben Kelln- auch Hoff- und Lehen-Güter mit gutem Fleiß erkundigt, richtig und bekandtlich gemacht, auch unterschiedlich vermerckt und beschrieben sey; So ist beredt und verglichen, daß alle solche liquidirte Stück und Güter zu Fürkommung und Verhütung künfftiger Irrung, in zwey gleichlautende Urbar zusammen getragen und eingeschrieben, das eine der Frau Aebtißin, mit gemeiner Stadt Lindaw anhangendem Insiegel, und das ander einem Erbarn Rath zu Lindaw, mit der Frau Aebtißin und ihres Stiffts angehenckten Insiegel, biß auff nechstkünfftigen S. Jacobs Tag, zugestellet werden, und also bey jedem Theil solch Urbar, über die beschriebene Gotts-Hauß-Güter, in Behaltnüß verbleiben soll, daraus jederzeit fürfallende Zweiffel haben auffzulösen, und sich einer beständigen Gewißheit zu erhohlen und zu bescheiden. Demnach aber etwelcher weniger Personen innhabende Kelln- auch Hoff- und Lehen-Güter, noch zu beschreiben überig, so ihrer Abwesenheit und anderer Verhinderungen halber, bisher nicht mögen liquidirt und gerechtfertiget werden, so solle doch dasselbige hiezwischen und vor gemeldten S. Jacobs Tag allenckelich beschehen, und was sich weiters also für Kelln- auch Hoff- und Lehen-Güter erfinden wurden, die sollen gleicher Gestalt in die vorgemeldte Urbar gebracht, aber nach Verscheinung solcher Zeit, hinführo zu keiner Zeit, einig ander oder mehr Stück, weder für Kelln-Hoff noch Hoff-Gut und Lehen angezogen noch gehalten werden, sondern solle es in Ewigkeit, allein bey solchen, in die besiegelte Urbar getragnen Stück und Gütern bestehen und bleiben.

So viel dann betrifft der Bürger in der Stadt Lindaw gelegne Behausungen, Eigen- und Ledigmachung der Lehenschafft, welche einer Frauen Aebtißin, von wegen ihres freyen Stiffts, zugehörig, ist auff beeder Theil von Handgeben und freywilligs Heimstellen von uns dem Obmann und Zusätzen entscheiden und gesprochen, daß aller derjenigen Bürger beschriebene Häuser, (wie solche in zwo gleichlautende Verzeuchnüssen heut Dato genommen, und von uns den Obmann und Zusätzen pittschiert und unterschrieben der wohlgedachten Frauen Aebtißin und einen Erbarn Rath zu Lindaw, jedem Theil eine zugestellt worden seyen) der Lehenschafft gäntzlich erledigt, und hinführo in Ewigkeit nimmermehr für Lehen angefochten werden, sondern als freye eigne Häuser seyn und bleiben sollen. Dargegen solle hochgedachter Frau Aebtißin und ihrem Stifft, für solche Eigenmachung und Erlassung der Lehenschafft, nach Anzahl der beschriebenen Behausungen für jede acht Gulden Rheinisch in Müntz gerechnet, doch die Austheilung einen Erbarn Rath, nach ihrem billichen Gutachten fürzunehmen vorbehalten, innerhalb der nechsten zweyen Monaten erlegt und zugestellt werden, jedoch wo einer oder mehr Bürgere darunter sein Angebür, eines Raths Austheilung gemäß, also baar nicht erlegen, sondern dieselbige Haupt-Summa sich jährlich biß zu seiner Ablösung, nehmlichen von jeden Gulden einen Bemisch zu verzinnsen, und sein Behausung darumben zu einen Für- und Unterpfand (welches auch allen andern vorgehenden Versatzungen fürgezogen werden solle) zu verschreiben anerbieten würde, soll solches vor hochgedachter Frauen Aebtißin und ihrem Stifft angenommen und gestattet werden, da aber innerhalb solcher zweyen Monaten, durch einen oder mehr Bürger durch Qvittung oder ander glaublich Schein, dargethan würde, daß sein Lehen-Haus, das jetzo für Lehen vermerckt, vor dieser Zeit geeinet und erledigt worden were, so sollen alsdann allwegen für jede derselben erledigten Behausungen, die seyen in der Austheilung und viel oder wenig belegten acht Gulden abgezogen, und um so viel desto weniger der Frau Aebtißin und ihrem Stifft bezahlt werden, entgegen aber auch, so ferr von dieses freyen Stiffts wegen innerhalb obbestimmter zweyer Monaten mehr Behausungen, weder jetzo in vorberührte Verzeichnüß gebracht, mit glaubhafften Schein erwiesen werden möchten, sollen dieselbigen gleicher Gestalt, und jede besonders, auch mit acht Gulden der Lehenschafft erledigt, und damit in Maß und Gestalt, wie oblaut, gehandelt, darzu einen jeden Bürger, der also sein Geld nach eines Raths Aufferlag, bezahlen würdet, eine gebührende Qvittung und Ledigzehlung, auff sein Kosten mitgetheilt und gefolgt werden; aber nach Verfliessung solcher Zeit soll keines Theils Anzug gegen dem andern der hernacher befundener Lehenschafft oder Qvittung halber, so viel die Häuser, in der Stadt Lindaw gelegen, anlangt, weiter Statt finden in keinen Weg.

Zum andern, so viel die Jurisdiction auf den Hoff-Gütern, so viel derselben in ihren deren von Lindaw Gerichten liegen, und bey obnvermelder Liquidation richtig und bekanntlich gemacht, auch ordentlich beschrieben worden seyn, belangt, welche Jurisdiction jeder Theil ihme zugehörig seyn bestreiten wöllen: Ist verglichen und entschieden, was Frevel auf denselben Hoff-Gütern beschehen mit Nahmen, was den Hirten-Stab antrifft, was beschicht mit Schelt-Worten oder mit truckenen Streichen, ausgenommen fliessend Wunden, freventlich Heimsuchen, auch ausgenommen Zeihend, Diebstähl und die hohen Gericht, daß sie die Frau Aebtißin und ihre Nachkommen, und solche obbestimmte Frevel richten, und dieselbigen bestraffen mügen, ohnverhindert deren von Lin-

daw, doch gemeiner Stadt Lindaw in andern Sachen, derselben Stadt zugehörig, an Gebotten und Verbotten unschädlich.

Zum dritten, was die Veränderung der Kelln- und Hoff-Güter belanget, soll es bey hochgenannter Frau Aebtißin und des Stiffts habenden Freyheiten und Begnadigungen bleiben mit den fernern Anhang, wann hinführo über kurtz oder lange Zeit einig Kelln- oder Hoff-Gut verkaufft würdet, daß alsdann allewegen einer Frau Aebtißin oder des Gottes-Hauß eigenen Leuten der Zugang und Hindanlosung, oder Zug mit Kauff-Schilling, innerhalb zweyer Monaten, nach dem ersten beschehenen öffentlichen Verrüffen anzurechnen, vor männiglich anderen gestattet werden, darbey der Verkäuffer jederzeit den getroffenen Kauff-Schilling wahrhafftig anzeigen, oder aber im Fall das nicht beschehen, und darnach einiger Betrug oder verborgne Handlung, in Fürgebung eines höhern Kauff-Schillings, kundlichen gemacht wurde, derselbige Verkäuffer dann dazumahl, das verkaufft Stück und Gut der Frau Aebtißin, als der Lehen-Frawen und ihrem Stifft verfallen und gäntzlichen verwürckt haben solle, in allweg.

Zum vierdten und letzten, als sich dann ferners und ausserhalb obgemeldter veranlaßten Spennen, noch mehr Miß-Verstand und Irrungen, von wegen des Hoch-Gerichts oder Galgen zugetragen, indeme daß die Frau Aebtißin und der Stifft vermeint, daß ihnen dasselbig eigenthümblich zuständig, und Burgermeister und Rath der Stadt Lindaw, so sie das zu gebrauchen nothdürfftig, von ihr und dem Stifft zu entlehnen, und darum zu bitten schuldig, und dagegen die von Lindaw eines solchen nicht beständig gewest, mit Anzeigen, daß die Frau Aebtißin, und der Stifft, das Hoch-Gericht oder Galgen zu erhalten, auch jederzeit, wann man das zu gebrauchen nothdürfftig, die Laiter darzu und davon zu verordnen verbunden: Ist verglichen und erklärt, daß das bemeldte Hoch-Gericht oder Galgen, und was zu desselben Gebrauch gehörig, den bemeldten Herren Bürgermeister und Rathe der Stadt Lindaw, als die den Bann über das Blut zu richten haben, zuständig, doch daß sie dasselbig für sich selbst ohn einiges der Frauen Aebtißin, des Stiffts, oder der ihrigen Zuthun, desgleichen die Laiter zu erhalten, verbunden seyn, und demnach die Fr. Aebtißin, der Stifft, auch ihres Gottes-Hauß Leut und Güter hinführo gar nichts darmit zu schaffen, noch auch einige Gerechtsame darzu nimmermehr fürwenden, gehaben noch gewinnen sollen in kein Weis noch Weg. Und nachdem auch bisher, wann von einem Rath der Stadt Lindaw eine oder mehr malefitzische Personen entweder zum Tod, als auf den Pranger zu stellen, mit Ruthen auszustreichen, oder zu andern malefitzischen Leib-Straffen verurtheilt und erkennt, ein Gloggen in der Kirchen im Closter geleutet worden, so soll dasselbig ietzo auch gefallen, und ein Frau Aebtißin in solchen Fällen in ihrem Stifft ferner leutten zu lassen nicht verbunden seyn, in keinen Weg, sondern solches von Burgermeister und Rath der Stadt Lindaw ihres gefälligen Willens, doch ausserhalb des Stiffts Kirchen, angestellt und verricht werden mögen. Doch soll dieser Vertrag ausserhalb vorbestimbter Punckten und Artickeln keinem Theil an seinen Freyheiten, Verträgen, Rechten, Gerechtigkeiten, Lehen, alten Gebräuchen und Herkommen, nachtheilig oder schädlich seyn, in keinen Weg.

Und damit sollen und wollen die beyde Theil obbeschriebner ihrer Spenn und Irrungen halben, allerdings verglichen, geeint und vertragen seyn, und kein Theil den andern dessen alles halben, ferner noch weiter nicht mehr anlangen, fürnehmen noch bekümmern, weder inner- noch ausserhalb Rechtens, noch sonst nindert überall, wie sie auch dessen zu beyden Theilen gutwillig und wissendlich eingegangen, auch deme also nachzukommen, zu geleben, und würckliche Vollziehung zu thun, für sich und alle ihre Nachkommen zugesagt und versprochen haben, alles getreulich und ohngefährlich. Und dessen alles zu wahrem Urkund und Bekräfftigung obbeschriebner Dingen, so haben wir obgenandte Fraw Catharina, Aebtißin unser Frauen-Stifft und Gottes-Hauß zu Lindaw, unser gewöhnlich Stifft-Secret-Insiegel, auch wir Bürgermeister und Rath der Stadt Lindaw, gemeiner unser Stadt-Secret-Insiegel für uns, unsere Nachkommen, Stifft und Gottes-Hauß, und dann wir Siegmund von Hornstein, Land-Commenthur ꝛc. ꝛc. als Obmann, auch Niclaus Hammerer, und Johann Rudolph Ehingern, beede Doctores, als Zusätz, wie vorsteht, unser Secret und Innsiegele, doch uns, dem Obmann und Zusätzen, unsern Orden, Erben und Nachkommen, in allweg ohn Schaden, öffentlich gehenckt an den Brieff, deren zween in gleichem Inhalt gemacht, und jedem Theil einer also besiegelt, und geben ist, auff Mitwoch den zehenden Monats-Tag Januarii, nach Christi unsers lieben Herrn und einigen Heylandes Gebuhrt, als man zahlte Ein tausend fünff hundert und ein und siebenzig Jahre.

XXIII. Ver-

XXIII.

Vergleich zwischen dem Stifft Lindau und des Heil. Röm. Reichs Stadt Lindau, wegen einiger Differentien, de Anno 1610.

Zu wissen, als zwischen der Hochwürdigen Fürstin und Frawen, Fraw Barbara, Aebtißin, dergleichen den Ehrwürdigen, Edlen und Tugendreichen Chor-Frawen gemeincklich des Capitels, des Fürstl. freyen Adelichen Stiffts und Gottes-Hauß zu unser lieben Frauen zu Lindaw, an einem: sodann den Edlen, Ehrenvesten, Fürsichtigen, Ehrsamen und Weisen, Herrn Bürgermeister und Rath bemeldter Stadt, am andern Theil, sich vor diesem etlicher unterschiedlicher Punckten halber, nachtbarliche Irrungen erhebt, und sie dannenhero an das Hochlöbl. Käyserl. Cammer-Gericht con- & reconveniendo gegen einander zu Recht erwachsen, insonderheit aber auf des Fürstl. Stiffts Seiten, dazumahl pro cassatione eines zuvor in anno Ein tausend fünffhundert siebenzig eins, zwischen beyden Theilen auffgerichten Vertrags, gerichtlich angeruffen worden, und solche Streitigkeiten, wegen des ungleichen Verstands deren am berührten Käyserlichen Cammer-Gericht, den dreyßigsten Aprilis, im sechszehen hundert und fünfften Jahrs ergangnen Definitiv und darüber ex parte der Stadt, gesuchten und erlangten Revision gemehret: daß demnach zu Fürkommung noch fernerer Weiterung auch Erhaltung friedliebenden Wesens, sich hochgedachte Ihre Fürstl. Gnaden, sambt Dero Chor-Frawen, mit Beystand des Hoch-Ehrwürdigen, Edlen und Gestrengen Herrn, Hn. Christoph Thumb von Neuburg, Teutsch-Ordens Land-Commenthur, der Balley Elsas und Burgund, Commenthur zu Alßhausen, Röm. Käyserl. Maj. Raths, auch der Edlen, Gestrengen Hansen von Surgenstein zum Surgenstein und Achberg, Fürstlicher hoher Stifft Costanz Erb-Marschacklls, Hannß Jacoben Voigts, von alten Summeraw und Praßberg, zum Grünenberg, und Haupprecht, Humppisten, von und zum Waltrambs, zu Pfaffenweiler und Amptzell, als der Zeit des Fürstlichen Stiffts wohl-verordneten Käyserlichen Herrn Conservatorn, so dann Ehrengedachter ein Ersamer Rath der Stadt Lindaw, sich vermittelst gepflogner Unterhandlung, mit einander in der Güte vertragen lassen, auf Maß und Weis, wie hernach folgt:

Erstlich ist beredt, daß sowohl die Cammer-Gerichtliche Vrthel, (soviel die in lite geweste Reichs-Steuer betreffen thut) vorhin verwilligter Massen, als der in Anno Funffzehen hundert siebenzig eins, ufgerichte Vertrag, in allen seinen Punckten und Inhaltungen (ausserhalb was den darinn begriffnen §. anfahend: Zum andern ꝛc. ꝛc. belangt) bey seinen Kräfften bestehen, und beyde Theil denselben würcklich geleben und nachkommen sollen.

So viel aber fürs ander, jetztgedachten, und die Jurisdiction auf den Stifftischen Hoff-Gütern betreffenden §. berührt, ist derselb dergestalt erläutert worden, daß nemlich Ihr Fürstl. Gnaden der Frawen Aebtißin und ihren Nachkommen am Stifft, auf den Hoff-Gütern, so in der Anno Funffzehenhundert ein und siebenzig beyderseits aufgerichten Liquidation zu befinden, der Hirtenstab, und was demselben mit Botten und Verbotten, zu Dorff, Holtz und Feld anhängig, wie auch die Bestraffung der Frevel, die sich darauf jederweilen zutragen, (darunter dann insonderheit die Scheltwort samt den trucknen Streichen mit verstanden) zugehörig seyn, dargegen aber einem Ersamen Rath der Stadt Lindaw, die fliessenden Wunden, wie die darkommen, frevenlich heimsuchen, und ziehende Diebstähl, so dann alle den hohen Gerichten anhangende Fäll abzustraffen gebühren, und ietztvermerckte Richtung jedem Theil an demjenigen, so er des Gerichts-Zwangs halb rechtmäßig hergebracht, und in Ubung unschädlich, insonderheit aber einem Ehrsamen Rath, die Huldigung bey den Beysitzern der Kellnhöff, und Hoff-Gütern, es seyen dieselben gleich Bürger, Freye oder Leibeigne, wie auch allerley Personal-Munera von ihnen zu erfordern, und daraus Hauptleut in die vier Kellnhöff zu verordnen gebühren. Item die Bevogt- und Vervormundung derjenigen, so es bedörffen, ausserhalb des Fürstlichen Stiffts Leibeignen Leuten, sampt dem Abzug des in frembde Obrigkeit ziehenden Guts, die Mühlin-Beschaw, Pfächtung, Maß, Gewicht und Ellen, sodann das Umb-Geld und Handhab gemeiner Stadt Wein-Ordnung, die Abforderungen und Execution der Land-gerichtlichen Achts- und Verbiets-Briefe, (als welches alles sie von Alters also hergebracht zuhaben prætendirt, und uf des Fürstl. Stiffts Seiten sich deshaben keine Contradiction befunden) beständiglich verbleiben, und daran auch künfftig nicht verhindert werden sollen.

Und demnach zum dritten die am Käyserl. Cammer-Gericht ergangne, und durch interponirte Revision suspendirte Definitiv, wegen der Erkänntnüß, sowohl in General-Edict, als Particular-Gant-Sachen ungleiche Mei-

nungen erweckt, als haben sich beyde Theil deswegen nachgesetzter massen mit einander verglichen, nemlich, und so viel das Particular-Verganten berührt, daß diejenige Creditorn, die über Stifftische Kelln- und Hoff-Güter Consens- und Pfand-Brieff, unter Ihr. Fürstlichen Gnaden der Frau Aebtißin Insiegel erlanget, auf verziehende Bezahlung fürohin, nicht gestrackts Wegs, wie bishero beschehen, ein Erbar Stadt-Gericht umb Verfügung der Gant anlangen, sondern zuvorderist Ihr. Fürstl. Gnaden, ein Fraw Aebtißin, oder Dero Beampte umb Eröffnung der Gant gebührlich begrüssen, und allda fernerer Anweisung gewärtig seyn sollen, dabey gleichwohl Ihr. Fürstl. Gnaden gemeiner Stadt Bürgerschafft und andern dero Angehörigen zu gutem soviel eingewilliget, daß solche ansuchende Gläubiger nicht in allen Fällen, zu dem ordentlichen Pfalenz- oder respective Schaden-Gericht gewiesen, sondern durch Ihre Fürstl. Gn. Beamten einen oder den Keller, in dessen Kellnhöff des angegebnen verzüglichen Schuldners versetzte Güter gehörig, dem Gerichts-Knecht alsobald angefügt werden soll zur Vergantung des verpfänden Guts, gemeiner Stadt Lindaw Gant-Ordnung nach, unverhindert des Fürstlichen Stiffts zu schreiten, es wären dann wider den producirenden Consens und Pfand-Brieff erhebliche Exceptiones verhanden, oder auf das Pfalenz-Gericht nach beschehener Anmeldung, allein noch ein Monath bevor oder überig, in welchen beeden Fällen Ihr. Fürstl. Gnaden frey gelassen, dem Gläubiger entweders alsopaar die hülfflich Handbietung zur Gant zu thun, oder denselben auf bevorstehend Pfalenz-Gericht, umb Erwartung ordentlicher Erkänntnüs, zu bescheiden.

Was aber die Cognition in General-Edicts- oder Cessions-Handlungen belangt, ist die Sach (in Erwegung, daß man beederseits zum hefftigsten damit anstehen wollen) nach lang verpflogener Tractation, dahin gemittelt worden, daß Ihr. Fürstl. Gn. die Fr. Aebtißin, sambt ihren Capitel sich derselben sowohl auf Kelln- als Hoff-Gütern (jedoch daß ein Ehrsamer Rath der Stadt Lindaw das Fürstl. Stifft wegen der daraus gehenden Grund- und Boden-Zinsen in ihren künfftigen Erkänntnüssen, jedermänniglichen præferiren, und demselben die Vorgangs-Gerechtigkeit zuzusprechen schuldig seyn sollen,) lediglich begeben, dargegen aber gemeine Stadt sich der Verpittschierung des Weins, welcher in dem Stifft ausgeschenckt wird, wie auch des Umgelds (ohnerwogen sie die gemeine Stadt dessen in ohnwidersprechlichen Herkommen gewest) gleichfalls verzügen, dergestalt und also, daß gemeine Stadt hinführo zu ewigen Zeiten mehrgedachtem Fürstlichen Stifft des Verpittschierens der Faß, und Einforderung des Umgelds, oder ander dergleichen Tranck-Anlagen ichtwas weiters zu zumuthen nicht befugt, hingegen aber gedachtem Fürstlichen Stifft keine andere, dann allein hiesige Wein, so viel aus dero Gütern, Zehenden und Schulden gefallen, auszuschencken berechtigt seyn.

Und obzwar zum vierdten sich auch daher etwas Streit erhebt, daß man auf des Stiffts Seiten vermeinen wollen, als solten diejenige, welche keine Kellnhoff- oder Hoff-Güter, sondern allein gemeine Hand-Lehen von dem Stifft innhaben und besitzen, nicht bemächtiget seyn, solche ihre Lehen ohne vorgehenden Consens zu versetzen, zu verkauffen und in ander Weg zu veralieniren, desgleichen dem Stifft und dessen eignen Leuten auff begebende Alienationes, der Zutritt oder Zugs-Gerechtigkeit, zu denselben sowohl, als zu den Kellnhoff- und Hoff-Gütern gebühren, seyen doch Ihre Fürstl. Gn. und Dero Capitel von solcher ihrer Meinung so weit gewichen, daß sie sich nicht allein des angeregten, aber ex parte der Stadt Lindaw widersprochnen Anstand-Rechtens, so viel dergleichen gemeine Hand-Lehen betrifft, für sich, Dero Nachkommen am Stifft, und ihr eigne Leut verzeihen, sondern auch die Possessores ihre innhabende Güter ohne vorgehenden Consens, jedoch mit der Bescheidenheit und ausdrücklichen Reservat, wohl verpfänden und veralieniren mögen, daß hierdurch der Lehenschafft, wie auch den daraus gehenden Zinnsen und andern Gerechtigkeiten, sowohl als der Stadt Lindaw, an ihrer über solche Hand-Lehen hergebrachter Gerichtbarkeit, kein Nachtheil oder Schaden zugefügt werde. Und vermittelst dieser Liquidation und gütlichen Betädigung, sollen beede Partheyen, der Stifft und die Stadt Lindaw, ihrer bisher gehabter Spenn und Mißverständ halber nunmehr auf ein ewiges End gerichtet und geschlichtet, auch die an Seiten der Stadt fürgenommene Revision hierdurch gäntzlich aufgehaben und gefallen, sodann diese Pacification und Vergleichung andern vorgehenden Verträgen und Richtungen ausserhalb obgesetzter Punckten und Artickeln allerdings unabbrüchig seyn, heissen und verbleiben, wie dann beyde Theil ein solches gutwillig und wissendlich, sonderlich aber Ihr. Fürstl. Gn. die Fraw Aebtißin, samt Dero Adelichen Capitel, auf vorgehenden wohlbedächtigen Tractat, guten zeitigen Rath und Vorbetrachtung, auch genungsame umständliche Erinnerung, mit Gutgeben und Approbation obgedachter deren Stiffts löblicher Hn. Käyserl. Conservatorn eingegangen und beliebt haben, auch dem also würcklich nachzukommen und ohnunterbrüchlich anzuhangen, für sich und ihre Nachkommen am Stifft und der Stadt zugesagt und versprochen haben, getrewlich und ohn einig Gefehrde.

Dessen allen und jeden zu wahren Uhrkund und steter vester Genehmhaltung, haben wir die bemeldten Aebtißin und Capitel unser Abtey, und unsers gemeinen Capitels gewöhnliche Insiegel, auch neben und mit Ihren Hochwürden, Fürstlichen Gnaden und Ihnen, wir die obbemeldte Käyserliche Conservatores, unsere respective Ordens- und angebohrne Insiegel, so dann wir Bürgermeister und Rath gemein unser Stadt Lindaw Secret-Insiegel respective für uns, unser Stifft und Gotts-Hauß, und all unser Nachkommen öffentlich hengen lassen an diesen Brieff, deren zween gleiches Inhalts jeder Parthey einen versertigt zugestellt und geben ist zu Lindaw, Freytags den 30. April. newen, und 20. alten Calenders, im Jahr, da man zählt von unsers lieben HErrn und einigen Seligmachers JEsu Christi Geburt, Tausend sechs hundert und zehne.

****

Vom Abt zu Münster im St. Gregorien-Thal.

XXIV.

Revers Ertz-Hertzogs Leopoldi zu Oesterreich, als Ober-Land-Voigts zu Hagenau in Elsaß, sowohl das Gottes-Hauß zu Münster in St. Gregorien-Thal, als auch die Stadt zu schirmen, und sie bey ihren Privilegien zu lassen, de Anno 1620.

WIr Leopold von GOttes Gnaden Ertz-Hertzog zu Oesterreich, Hertzog zu Burgund, Steyer, Kärndten, Crain und Würtenberg, Bischoff zu Straßburg und Passau, Administrator beeder Fürstlichen Stiffter Murbach und Luders, Landgraff in Elsaß, Graff zu Tyrol und Görtz, bekennen, nachdem uns der Allerdurchlauchtigste Fürst und Herr, Herr Ferdinand, Römischer Käyser, unser gnädigster freundlich geliebter Herr Bruder, aus mercklichen Ursachen, Ihr Käyserliche Majestät darzu bewegend, befohlen, Ihrer Käyserlichen Majestät und des Heil. Reichs Land-Vogtey Hagenau im Elsaß, in Massen und Weiß vorige Land-Vögte dieselbe innengehabt, nun fürbaß von Ihrer Majestät und des Heiligen Reichs wegen, auch als Ihrer Majestät und des Heiligen Reichs Ober-Land-Vogt innen zu haben, zu gebrauchen, zu schützen und zu schirmen, deß wir demnach ein gestädten Eydt mit auffgehobener Hand leiblich zu GOTT und den Heyligen geschworen haben, und thun das wissentlich in Krafft dieß Briefs, daß wir den Ehrsamen Geistlichen, unsern lieben, Hen-

Vom Stifft Qvedlinburg.

XXV.

Käyſers Ottonis I. Fundations-Brieff des Stiffs Qvedlinburg, de Anno 937.

IN nomine Sanctæ & individuæ Trinitatis. OTTO divina favente Clementia Rex, Noverint omnes fideles noſtri, tam præſentes quam etiam futuri, qualiter Nos ob amorem DEI, omnium Sanctorum, & pro remedio animæ noſtræ atque Parentum ſucceſſorumque noſtrorum, congregationem Sanctimonialium in Quindilingeburg ſtatuere curavimus. Quatenus ibidem Laus Omnipotentis DEI ejusque electorum ab ea in perpetuum colatur, & noſtri noſtrorumque omnium memoria perpetuetur, & ut idem Conventus illic ceptum Famulatum obtineat, Urbem in Quedlingoburg ſupra montem conſtructam cum curtilibus & cunctis Ædificiis inibi conſtructis, & quicquid Clericis in eodem loco Domino ſervientibus prius conceſſum habuimus, & novam partem ex omni collaboratu ejusdem Curtis. Similiter & in Locis ſubnotatis Morselevo, Harpkeroda, Vinghuſen, Uttislevo, Rudiburgi, Budiburgi, Brucolſtedi, Sodenhuſi, Mutinga, Wadislevo, Beindorpe, Salbetſe, Weſtrahuſe, nec non & totum, quicquid in locis ſic nuncupatis, Rederi, Hebenrothæ, Orehum, proprietatis habere huc uſque viſi ſumus, atque Quernheck cum ſylva graſſiori & Territorio de eadem Villa exarato, & in Uraſo familias Sclavonicas XV. & totidem in Calvo, ac decimam partem in Bodfelden, & Sippenfeldon, & omni Venatione in Ingelheimb videlicet de Vineis ad carradas X. de melle vero Situlas majores XL. noſtræ Majeſtati ſingulis annis perſolvendas, ad ejus victum & veſtitum perpetuo Jure poſſidendum donavimus. Monaſterium itaque Winethahuſum nuncupatum ſitum in pago Harthagao in Comitia Thiadmari cum omnibus, quæ Sanctimoniales ibidem antea in ſuum habuerunt ſervitium, prædictæ congregationi in Quedelingoburg, in proprietatem condonamus, & Curtem Salta ſitum in pago Lainga in Comitatu Luidgeri, cum univerſis ad eandem Curtem Jure pertinentibus, hoc eſt Familiis ac Mancipiis, curtibus & Curtilibus, Ædificiis, terris cultis & incultis, agris, pratis, campis, paſcuis, ſylvis, aquis, aquarumque decurſibus, molinis, viis & inviis, exitibus ac reditibus, quæſitis ac inquirendis, mobilibus & immobilibus & quicquid hæreditatis Adret mater Bardonis Domino & genitori noſtro beatæ memoriæ Heinrico, Sereniſſimo Regi, cum præfato loco Salta in proprietatem condonavit, ex integro totum illi in proprium conceſſimus. Et ſi aliquis generationis noſtræ in Franciæ & Saxonicæ regalem poteſtiva manu poſſideat ſedem, in illius poteſtate ſint ac defenſione prænuncupatum Monaſterium & Sanctimoniales inibi, in DEI ſervitio congregatæ. Si autem alter e populo eligatur Rex, ipſe in eis ſuam regalem teneat poteſtatem, ſicut in cæteris catervis in obſequium Sanctæ Trinitatis ſimili modo congregatis. Noſtræ namque cognationis qui potentiſſimus ſit, advocatus habeatur, & loci prædicti & ejusdem catervæ. His itaque actis, ut liberam inter ſe eligendi Abatiſſam ulterius habeant poteſtatem, conceſſimus, ea videlicet ratione, ut nulli hominum unquam niſi tantum Nobis noſtrisque Succeſſoribus, obtemperet aut quodlibet Regum aut Epiſcoporum perſonæ aliquod ſervitium ab ea impendatur. Juſſimus quoque hoc præceptum noſtræ largitionis inde conſcribi, firmiter præcipientes, quatenus eadem caterva de prælibatis rebus ab hodierna die ac deinceps tali fruatur poteſtate, ſicut & cœteræ Sanctimoniales feminæ quod ſimili modo a Regibus ſeu cœteris fidelibus ad DEI ſervitium conſtructæ videntur. Et ut hæc noſtræ conceſſionis authoritas a fidelibus noſtris credatur, ac per ſuccedentium temporum curricula diligentius obſervetur, manu propria noſtra eam firmavimus, annulique noſtri impreſſione ſigillari juſſimus.

OTTO DEI GRATIA REX.

(*Signum Dn. Ottonis Sereniſſ. Regis.*)

ADELTAG, Cancellarius ad Vicem Hilteberti Archi-Cappellani recognovi, Dat. 10. Sept. Anni Dominicæ incarnationis DCCCC XXXVII. Indictione IX. Anno vero Domini Ottonis, invictiſſimi Regis I. actum in Quidilingaburg in DEI nomine feliciter Amen.

XXVI.

Käyſers Ottonis I. Diploma, krafft welches er dem Stifft Qvedlinburg den Zehenden von Kleidern in denen Städten Kirchberg und Dornburg, wie auch in denen darzu gehörigen Oertern, und dann XII. Familien derer Slaven mit allen ihrem Haab und Gütern im Orte Schmeon geſchencket, de Anno 937.

IN nomine Sanctæ & individuæ Trinitatis, Otto Dei gratia Rex. Noverint omnes fideles Noſtri præſentes ſcilicet & futuri, qualiter Nos rogatu Venerandæ ac Dilectæ Dominæ Matris Noſtræ Mathildæ in Quitilingeburg ad S. Mariæ Eccleſiam & ad S. Servatium, Et ad nutum Sanctimonialium inibi Domino famulantium pro remedio animæ Noſtræ, debitorumque Noſtrorum in proprium damus decimum Veſtimentum, quod Lodo dicitur, omne quod de Kirchberg & Dornburg ſolvitur, & de locis ad easdem Civitates pertinentibus, & de proprietate eidem Matri Noſtræ in ſuum uſum conceſſæ, in loco Marca, quæ Schmeon dicitur, ab eadem poteſtate Nobis facta, XII. familias Slavorum, & quas ipſi poſſident, quod ſcripto confirmatum, manu roboratum, annulo Noſtro ſigillari juſſimus. Anno Domini 937. Indict. X. Ottonis Regis anno II. Actum in Quitilingeburg.

XXVII.

Käyſers Ottonis I. Diploma, krafft deſſen dem Stifft Qvedlinburg ein Gut in Kimelingen geſchencket worden, de Anno 944.

IN nomine S. & individuæ Trinitatis, Otto Dei gratia Rex. Noverit omnium fidelium Noſtrorum tam præſentium quam futurorum induſtria, quod Nos *ad Monaſterium Quitilingeburg* conſtructum, ubi Dominus & genitor Noſter piæ memoriæ Rex Heinricus exacte tumulatus pro remedio animæ illius Noſtræ etiam cauſa ſalutis, quin & in eleemoſyna filiæ Noſtræ Luitgardis, pro cujus infirmitate hoc ſpoſpondimus, prædium videlicet, quod hactenus in Kimlinge beneficiatum habuimus, cum omnibus illuc jure pertinentibus agris, reditibus, mancipiis, pratis, paſcuis, aquis, aquarumque decurſibus, molendinis, exitibus, reditibusque in uſum Virginum inibi Domino famulantium jure perenni in proprium donavimus, juſſimusque hoc præceptum conſcribi, manu Noſtra ſignatum, & annuli impreſſione roboratum. Signum Domini Ottonis Anno 944. Indictione V. Otton. IX.

XXVIII.

Käyſers Ottonis I. Diploma, krafft deſſen dem Stifft Qvedlinburg einige Oerter geſchencket worden, de Anno 946.

IN Nomine S. & individuæ Trinitatis. Otto divina favente Clementia Rex. Quæ locis in dedicatis religionis gratia contulerimus, Nobis Noſtrisque, pro quibus hoc agitur debitoribus, æterna recompenſari palma incunctanter confidimus, proinde in eleemoſyna Domini genitoris Noſtri Heinrici Regis, Noſtræque Dominæ ac Matris reginæ Mathildæ, nec non etiam pro anima dilectiſſimæ Conjugis Noſtræ Edithis, uſui ſororum in loco Quidilingeburg nuncupato inibi Domino famulantium, ſubter notatas villas Hermandesdorf, Fantleventorp in Pago Nordthuringi, in Comitatu Geronis cum mancipiis, agris, pratis, paſcuis, ſylvis, omnibus appendicibus & adjacentibus illuc pertinentibus perpetualiter in proprium donavimus hoc præcepto manu noſtra ſignato & annuli impreſſione roborato. Signum Domini Ottonis Sereniſſimi Regis. Otto Dei gratia Rex 4. Kal. Febr. Anno Incarnationis 946. Indict. 4. Anno Domini Ottonis XI. in Magdeburg.

XXIX.

Käyſers Ottonis I. Diploma, vermöge welches er dem Stifft Qvedlinburg das Gut Spilberg gegeben, de Anno 955.

IN nomine Sanctæ & individuæ Trinitatis, Otto divina annuente Clementia Rex. Noverit omnium fidelium Noſtrorum, præſentium ſcilicet & futurorum induſtria, qualiter Nos rogatu Venerandæ ac Dilectæ Dominæ, matrisque Noſtræ Mechtildæ, ad Eccleſiam Quedlinburg in honorem S. Mariæ conſtructam ad D. Servatii Confeſſoris Chriſti, & ad nutum

nutum Sanctimonialium inibi Domino ſervientium pro remedio animi Domini ac genitoris Noſtri Heinrici Regis Noſtrorumque debitorum in proprium donamus partem quandam dotis ejusdem genitricis noſtræ, hoc eſt, Villam Spileberg dictam, quæ etiam alio nomine Librovid dicitur, in Marca quoque, quæ Smon nominatur, ſitam, & cum adjacentibus omnibus & appenditiis, hoc eſt, mancipiis utriusque ſexus manſis, pratis, paſcuis, ſylvis, viis & inviis, quæſitis & inquirendis, aquis, aquarumque decurſibus ac molendinis, & ut hæc Noſtræ autoritatis traditio firmiorem teneat vigorem, manu Noſtra hanc confirmamus chartam, annuli noſtri impreſſione eam præcipientes muniri A. 955. Indict. 13. regni anno 19. Luidolfus Cancellarius ejusdem Brunonis Archi-Capellani recognovi.

XXX.

Käyſers Ottonis I. Diploma, krafft welches er dem Stifft Qvedlinburg ſeine Güter in Lieben- und Almenſtädt gelegen, geſchencket, de Anno 956.

IN nomine Sanctæ & individuæ Trinitatis, Otto Rex. Notum ſit omnibus fidelibus Noſtris præſentibus videlicet & futuris, qualiter Nos quasdam res proprietatis Noſtræ in locis Liebenſtæd & Almenſtæd nominatis in Thuringa in Comitatu Wilhelmi *pro filia noſtra Mathilde* tradidimus ad S. Petrum ad Quitilingeburg Sanctimonialibus ibidem Domino ſervientibus jure poſſidendas, præfata namque loca tradidimus cum omnibus illuc jure pertinentibus familiis utriusque ſexus, ædificiis, aquis, aquarum decurſibus, piſcationibus, molendinis, viis & inviis, exitibus & reditibus, quæſitis & inquirendis. Et ut hæc traditionis Noſtræ Autoritas a poſteris verius credatur, atque ut ab omnibus per labentia retro tempora Noſtris ſucceſſoribus firma & inconcuſſa, eisdemque *Sanctimonialibus* perpetualiter ſtabilita permaneat, Noſtra propria manu firmavimus, annulique Noſtri impreſſione ſubtus inſigniri juſſimus. Signum Domini Ottonis Regis Anno incarnationis 956. Indictione 14. Anno Regni 20. Actum Quitilingeburg, Luidolfus Cancellarius recognovit.

XXXI.

Käyſers Ottonis I. Diploma, vermög welches er dem Stifft Qvedlinburg einige Oerter geſchencket, de Anno 956.

IN nomine S. & individuæ Trinitatis, Otto Dei gratia Rex. Noverint omnes fideles Noſtri tam præſentes quam etiam futuri, qualiter Nos quasdam res Noſtræ proprietatis in Marca Lipani, Hocſum, villas ſex nominatas Liubene, Kliniza, Sebene, Tuloi, Kalina, Kribci, cum omnibus appendicibus ſuis ad *Monaſterium Quidilingburg* in honorem S. Petri conſtructum *pro chariſſimæ Filiæ Noſtræ Mathildæ victu & veſtitu* perpetuo jure poſſidendas donamus & ut hæc Noſtri præcepti autoritas a fidelibus Noſtris verius credatur, manu propria Noſtra ſubtus eam firmavimus, annulique Noſtri impreſſione ſigillari juſſimus. Anno Incarnationis 956. Indictione 14. Ottonis 20. Actum Quidilingeburg feliciter. Signum Domini Ottonis.

XXXII.

Bulla Pabſts Johannis XIII. worinn er das Stifft Qvedlinburg in den Schutz der Römiſchen Kirchen genommen, de Anno 968.

JOHANNES Epiſcopus, Servus ſervorum DEI. Corporis & mentis generoſitate præfulgida, utpote Auguſtæ, liberalitatis Mahetildæ, incomparabiliter laudabili Abbatiſſæ, venerabilis Monaſterii dicti Quittilingaburg, & per te omnibus poſteris tuis, & Sanctæ congregationi ancillarum Chriſti degentium ſupernæ gratiæ plenitudinem, apoſtolicamq; benedictionem. Quia per beatum Petrum Apoſtolorum Principem, cujus vice licet minus idonei, fungimur Eccleſiaſticæ poteſtatis Jura ubique terrarum, authoritate Evangelica atque authentica Sanctorum Patrum habere videmur, idcirco ſpecialiter diſpenſare cuncta ad omnipotentis DEI laudem & Orthodoxam Religionem nullo Catholicorum reſiſtente poſſe confidimus. Ideoque univerſitas Chriſti fidelium, cupimus ut cognoſcat, qualiter nos per interventum Cariſſimi & ſpiritualis filii noſtri, Domini Ottonis ſemper Auguſti, genitoris tui & Sanctiſſimæ Matris ejus Mahetildæ, Auguſtæ Sereniſſimæ Aviæ

Aviæ tuæ, præfatum Quindilingaburg, locum ſitum in territorio Saxonico, cui præeſſe videris, ſuſcepimus ſub Jure & continua tuicione Sanctæ Romanæ Matris, cui præſidemus, Eccleſiæ: Allubeſcentibus, conſentientibusq; in hoc noſtræ Apoſtolicæ paternitati Archifratribus in Synodum Ravennæ aggregatis, nimirum Petro Ravennate, Rodaldo Patriarcha Aquilegenſe, cœteris etiam Epiſcopis Widona Sylvæ Candidenſi, Benedicto Portuenſe: Marino Sutirenſi, Siccone Bleſano, Johanne Spirenſe, Landoardo Mindonenſe: Luttifrido etiam Pabigenſe: Luitprando Cremonenſe: Huberto Parmenſe, aliisque ſimul confratribus noſtris Epiſcopis Italicis & Ultramontanis numero quinquaginta, ita ut a præſenti decima Kal. Maji ſub Patrocinio & tuicione beati Petri Principis Apoſtolorum ejusque Vicarii, perpetuis temporibus cum omnibus ſe attinentibus conſtitutum, locatumque ſpecialiter eſſe noſcatur. Quapropter ſtatuimus Apoſtolica Cenſura, ut idem Monaſterium omnimodo liberum a modo & usque in finem Seculi perſeveret, per authoritatem DEI & Domini noſtri Jeſu Chriſti, qui ſuper Petrum habet Eccleſiam, per quem jubemus & monendo proteſtamur, ut nullus Imperator, Rex, Dux ullus, nec Epiſcopus, nullaque cujuslibet dignitatis ſive poteſtatis vel Sacræ vel mundanæ perſona, audeat ejusdem loci Abbatiſſas moleſtare & inquietare, ſive de omnibus rebus ejusdem Sacri Monaſterii in aliquo diſtrahere, vel de his, quæ ad illud pertinent, diminuere, verum jugiter quietum & inconcuſſum perſiſtat cum cunctis ſubſiſtenciis ſuis, cum ſervis & ancillis liberis, & aſcripticiis, terris cultis & incultis & univerſis rebus, quæ dici & nominari poſſunt, quas nunc habet, & in antea quolibet contractu habere debet. Sane ob mundiburdium tui tuorumque pro Luminariis concinnandis ante Corpus prædicti Apoſtolorum Principis libram unam argenti annuatim noſtræ Sanctæ Rom. Eccleſiæ a te poſterisque tuis, quæ eidem loco Sancto præfuerint, perſolvendum fore, ſancivimus. Verum ſi forte itineris vel actionis difficultate ſingulis annis eadem penſio minime perſolvi potuerit, licentia ſit vel poſtea temporibus aliis coadunatim ut Romanæ Eccleſiæ transmittatur. Si quis vero, quod minime credimus, contra dictum irritam hujus Privilegii ſeriem in quoquam agere temptaverit, & id ipſum monaſterium Juri Apoſtolicæ & Romanæ Eccleſiæ auferre conatus fuerit, niſi reſipuerit, perpetui anathematis vinculo innodatus ex authoritate DEI ejusque ſummi clavigeri, ac per noſtram & omnium noſtrorum Pontificum Succeſſorum humilitatem, cum Juda traditore Domini, perpetim Diabolo ſocietur. Qui autem obſervator & cuſtos eſſe ſtuduerit, omnium delictorum ſuorum veniam & cum beatiſſimo Petro cœtibus Sanctorum ſociatus, gaudia ſine fine conſequi mereatur. De cœtero præcipimus, ut Abbatiſſa ibi nunquam ulla niſi ex electione & gratia ac voluntate omnium Sanctarum ſororum, quæ ibidem pro tempore Deo ſervire viſæ fuerint, a quoquam ordinetur aut conſtituatur. BENE VALETE. Scriptum per manum Stephani Scriniarii Sanctæ Romanæ Eccleſiæ in Menſe April. Indictione decima. Dat. decima Kal. Maji, per manum Widonis, Epiſcopi Sanctæ Sylvæ, candidæ Eccleſiæ & Bibliothecarii Sanctæ ſedis Apoſtolicæ: Anno Deo propitio Pontificatus Domini Johannis Summi Pontificis & univerſalis tertii decimi proviſoris Sanctæ Romanæ Eccleſiæ noſtræ undecimo ejusdem piiſſimi PP. A. III. Auguſt. Ottone a Deo coronato magno Imperatore anno ſexto Monarchiam Romani Imperii feliciter gubernante. Indictione X.

XXXIII.

Käyſers Ottonis II. Diploma, krafft deſſen er der Aebtißin Mechtildi zu Qvedlinburg, und ihrem Stifft einige Güter geſchencket de Anno 974.

IN nomine Sanctæ & individuæ Trinitatis. Otto divina favente clementia Imperator Auguſtus. Cum totius boni operis perfectio in ſola caritate conſiſtat, caritas autem niſi per exhibitionem boni operis perſpicua & evidens eſſe non poteſt; inde notum eſſe cupimus, omnium fidelium noſtrorum tam præſentium quam & futurorum ſagacitati, quia nos divinam - - - ejusque benefacti præmeditatis recompenſationem, deinde pro piiſſimi genitoris noſtri Imperatoris Auguſti, cœterorumque antecedentium parentum remedio animarum, nec non intimo ſororis noſtræ Mathahildis, videlicet venerabilis Abbatiſſæ amoris inſtigante ardore, quædam noſtræ proprietatis prædia, curtem videlicet, Deotfurdi in pago Hardego, & in Comitatu Deommonis Comitis; Broculſtedi in eodem pago, Comitatu autem Friderici Comitis; Smahen in pago Haſſega, in Co-

mitatu Sigofridi Comitis, Duderſtedi in comitatu Bernhardi Comitis ſitum, noſtra imperiali potentia ad monaſterium Sanctimonialium in Quidilingeburg in honorem S. Servatii Chriſti confeſſoris, ſupra rupis arcem orientem verſus eminentem divino conſtructum ſervitio, cui ipſa jam dicta ſoror noſtra dilectiſſima, eo quod primum parentum noſtrorum ſtudioſo effectu locus ipſe erigi incepiſſet, præſulari dinoſcitur, in perpetuæ uſum proprietatis donavimus, firmiterque noſtro ex jure in ejusdem jura Eccleſiæ transfudimus, cum utriusque ſexus mancipiis, ædificiis, terris, cultis & incultis, paſcuis, ſylvis, aquis, aquarumve decurſibus, piſcationibus, molendinis, mobilibus & immobilibus, viis & inviis, exitibus & reditibus, quæſitis & inquirendis, & cum omnibus eorundem legalibus juſtisque appertinentiis. Hoc itaque tenore in toto humanæ inquietudinis motu compreſſo, hæc jam prælibata, eorumque appertinentiæ, ad idem monaſterium perpetuo nec non Abbatiſſæ conſororibusque Spiritualibus ibidem Deo famulantibus, tam in præſens, quam per totius temporis ſucceſſiones inſerviant; Et ut hæc noſtræ donationis autoritas cunctis ſanctæ DEI Eccleſiæ filiis, noſtrisque fidelibus melius credatur, ac diligentius perpetim obſervetur, hanc chartam inſcribi juſſimus, & ſigilli noſtri impreſſione ſignatam, manu propria noſtra ſubtus firmavimus.

Signum Imperatoris Ottonis Auguſti.

WILLIGISVS Cancellarius ad vicem Rodberti Archi-Capellani recognovi.

Data III. Id. Maji, Anno Dom. Incarnationis DCCCC LXXIV. Indictione II. Regni Domini Ottonis XIII. Imperii autem VII. Actum Quidelingeburg in Domino feliciter Amen.

XXXIV.

Bulla Pabſts Innocentii III. vermöge deren er das Stifft Qvedlinburg in den Schutz der Römiſchen Kirche genommen, und ihm ein und andere Freyheiten ertheilet, de Anno 1206.

INNOCENTIVS Epiſcopus ſervus ſervorum DEI, dilectis in Chriſto Filiabus Sophiæ Abbatiſſæ Quiddinaburg Monaſterii, ejusque Sororibus tam præſentibus quam futuris regulariter ſubrogandis in perpetuum. Prudentibus Virginibus, quæ ſub habitu religionis per opera Sanctitatis jugiter ſe præparant ire obviam ſponſo, præſidium debet Apoſtolicum impertiri, ne forte cujuslibet temeritatis incurſus aut eas a propoſito revocet, aut robur, quod abſit Sacræ Religionis infringat. Ea propter dilectæ in Chriſto filiæ veſtris juſtis poſtulationibus clementer annuimus, & præfatum Quidelingburg. Monaſterium, quod beati Petri Juris exiſtit, & ab illuſtris memoriæ Heinrico Rege fundatum eſt, & ſub annuo cenſu unius libræ argenti Eccleſiæ Romanæ oblato ad exemplar felicis recordationis Agapiti, Johannis, Sylveſtri, Innocentii & Lucii, Prædeceſſorum noſtrorum Romanorum Pontificum, ſub beati Petri & noſtra protectione ſuſcipimus & præſentis ſcripti privilegio communimus. Inprimis ſiquidem ſtatuentes, ut ordo Canonicus, qui ſecundum Deum & beati Auguſtini regulam in eodem monaſterio noſcitur inſtitutus, perpetuis ibidem temporibus inviolabiliter obſervetur. Præterea quascunque poſſeſſiones, quæcunque bona, idem monaſterium in præſentiarum juſte & canonice poſſidet, aut in futurum conceſſione Pontificum, largitione Regum vel Principum, oblatione fidelium ſeu aliis juſtis modis præſtante Domino poterit adipiſci, firma vobis, vobisque ſuccedentibus & illibata permaneant. Innovamus etiam & omnimodis prohibemus, ut nulli unquam perſonæ vel Eccleſiæ idem monaſterium ſubmittatur. Sed nec alicui Regum aliquando licentia pateat illud in beneficium dare. Obeunte vero te nunc ejusdem loci Abbatiſſa, vel earum aliqua, quæ tibi ſucceſſerit, nulla ibi qualibet ſurreptionis aſtutia ſeu violentia præponatur, niſi quam ſorores communi conſenſu vel ſororum pars conſilii ſanioris, ſecundum Dei timorem & beati Auguſtini regulam providerint eligendam. Sicut autem præfatum Monaſterium ſoli tantum Romano Pontifici ſubjacere ſtatuimus; Ita nihilominus de Perſonis, tam Clericorum quam Laicorum ſeu cœteris rebus ad eundem locum generaliter pertinentibus, & veſtro ſervitio deputatis præſenti Decreto ſancimus, ſicut eorundem Prædeceſſorum noſtrorum ſanctione noſcitur inſtitutum. Simili quoque modo decernimus, ut Clauſtrum S. Mariæ in monte ſecundum beati Benedicti regulam & Clauſtrum S. Quichberti in præfato loco Quedlingburg: Nec non Clauſtrum S. Nicolai in Winethuſen ſecundum Deum & beati Auguſtini regulam ordinentur. Univerſa inſuper, quæ ſunt Eccleſiæ S. Michaelis Archangeli, ſitæ in loco, qui vocatur lapis S. Michaelis, ex bonis, bonæ memoriæ, Burchardi militis, vobis & eidem veſtræ

ſtræ Eccleſiæ nihilominus confirmamus. Adjicientes etiam, ut quicunque Deo ibi ſervire decreverint, ſine proprio communiter & regulariter vivant, & ſemper ſub Quedlingburgenſis Monaſterii, ſicut hactenus jure ac diſpoſitione conſiſtant: id ipſum quoque de Eccleſia S. Johannis Baptiſtæ ſita in Quedlingburch & hoſpitali domo ad ſuſcipiendos pauperes juxta eam præſenti ſcripto ſtatuimus. Veruntamen ibidem presbyter religioſus & ſapiens ſtatuatur, qui etiam pauperum curam gerat. Exceptis quoque excommunicatis & interdictis, ſi quis ibi ſepeliri deſiderat, nequaquam prohibeatur, Juſtitia nimirum matricis Eccleſiæ ac reverentia ſalva. Decernimus ergo, ut nulli omnino hominum liceat præfatum Monaſterium temere perturbare, aut ejus poſſeſſiones auferre, vel ablatas retinere, minuere, ſeu quibuslibet vexationibus fatigare, ſed omnia integra conſerventur eorum, pro quorum gubernatione ac ſuſtentatione conceſſa ſunt uſibus omnimodis profutura ſalva ſedis Apoſtolicæ authoritate. Ad indicium autem, quod idem monaſterium beati Petri Juris exiſtat, unam libram argenti annis ſingulis nomine cenſus nobis noſtrisque ſucceſſoribus perſolvetis. Si qua igitur in futurum Eccleſiaſtica ſecularisve perſona hanc noſtræ conſtitutionis paginam ſciens contra eam temere venire tentaverit, ſecundo tertiove commonita, niſi reatum ſuum congrua ſatisfactione correxerit, poteſtatis honorisque ſui careat dignitate, reamque ſe divino Judicio exiſtere, de perpetrata iniquitate cognoſcat, & a Sacratiſſimo corpore ac ſanguine DEI & Domini Redemptoris noſtri JESV CHRISTI aliena fiat, atque in extremo examine diſtricte ſubjaceat ultioni cunctis autem eidem loco ſua Jura ſervantibus ſit pax Domini noſtri JESV CHRISTI, quatenus & hic fructum bonæ actionis percipiant, & apud dictum Judicem præmia æternæ pacis inveniant, Amen! Amen!

Ego INNOCENTIVS, Catholicæ Eccleſiæ Epiſcopus.

Ego Petrus Portuenſis & S. Rufinæ Epiſcopus.
Ego Johannes Albanenſis Epiſcopus.
Ego Johannes, Sabinenſis Epiſcopus.
Ego Nicolaus, Tuſcolanenſis Epiſcopus.
Ego Guido, Preneſtinus Epiſcopus.
Ego Hugolinus, Hoſtienſis & Velitternus Epiſcopus.
Ego Johannes, t. t. S. Stephani in Cælio monte Presbyter Cardinalis.
Ego Centius, t. t. S. Laurentii in Lucina Presbyter Cardinalis.
Ego Gregorius, S. Vitalis t. t. Veſtinæ Presbyter Cardinalis.
Ego Petrus, t. t. S. Marcelli Presbyter Cardinalis.
Ego Leo, t. t. S. Crucis in Hieruſalem Presbyter Cardinalis.
Ego Rogerius, t. t. S. Anaſtaſii Presb. Cardinalis.
Ego Petrus, S. Prudentianæ t. t. Paſtoris Presb. Cardin.
Ego Gregorius, S. Georgii ad - - - aureum Diaconus Cardin.
Ego Guido, S. Nicolai in Carcere Tulliano Diaconus Cardin.
Ego Gualla S. Mariæ in porticu Diaconus Cardinal.
Ego Gregorius, S. Theodori Diaconus Cardin.
Ego Ubertus S. Angeli Diaconus Cardin.
Ego Octavianus, S. Sergii & Bacchi Diacon. Cardin.
Ego Johannes, Sanctorum Cosmæ & Damiani Diaconus Cardinal.

Datum Romæ apud S. Petrum per manum Johannis Sanctæ Mariæ in Coſmedin Diaconi Cardin. Sanctæ Romanæ Eccleſiæ Cancellarii Non. Martii, Indictione IX. incarnationis Dominicæ MCCVI. Pontificatus vero Dom. Innocentii Papæ III. Anno decimo.

XXXV.

Käysers Rudolphi I. Privilegium, dem Stifft Qvedlinburg ertheilt, daß niemand auf dessen Grund und Boden, ohne der Aebtißin Consens, einige Gebäude aufführen solle, de Anno 1287.

RVDOLPHVS, DEI gratia, Romanorum Rex, semper Augustus, Venerabili Abbatissæ de Quedlinburg, Principi suæ dilectæ, gratiam suam & omne bonum. Petitiones tuas nuper affectione suscepit benigna Regia Celsitudo, quarum aliquæ ad præsens non poterant expediri, eo quod expeditio earum nisi coram Judicio curiæ nostræ diffiniri non potest. Inter cœtera siquidem, sicut petitio tua continebat, nostra Serenitas dijudicat, & rationi consonum attestatur, quod nulli licebit in fundo tuæ Ecclesiæ intra civitatem vel extra, sine tua voluntate & assensu ædificia erigere, vel structuras. Præterea dignum reputamus & consonum æquitati, si officialibus curiæ nostræ de Jure curiæ & de Regalibus solutionem feciſti debitam & consuetam, quod nulli alii super his juribus & regalibus aliqualiter debeas respondere. Unde tibi has nostras transmittimus literas in testimonium præmissorum. Datum Herbipolis 7. Aprilis. Indictione quinta decima, Anno Domini M CC LXXX. Septimo, Regni vero nostri anno XIIII.

XXXVI.

Vertrag zwischen dem Stifft und der Stadt Qvedlinburg, einiger Differentien wegen, de Anno 1444.

WIr Friedrich von GOttes Gnaden, Marggraf zu Brandenburg, des Heil. Röm. Reichs Ertz-Cämmerer, und Burggraff zu Nürnberg, bekennen öffentlich mit diesem Briefe vor allen, die ihn sehen oder hören lesen, daß die Ehrwürdigste und die Würdige Frau Anne, Aebtißin zu Qvedlinburg, vor ihrer der Probstin und des gantzen Capituls des weltlichen Stiffts Qvedlinburg, und auch der Probst von St. Wiprecht, von seiner des Priors und gantzer Sammlunge und Capitels wegen, daselbst zu Qvedlinburg gelegen, an einen, und die Ehrsame, unsere liebe besondere, Bürgermeister und Rathmanne der Stadt zu Qvedlinburg von ihrer und der gantzen Gemeine, Bürger und Inwohner wegen, auf den andern Theile, vor uns sind kommen, und etliche ihrer Sache und Schelinge, darum sie dann unter einander also von Mahlens wegen zwieträchtig waren, bey uns mächtiglich sind geblieben, sie daraus in Freundschafft zu entscheiden; Und alsdenn die genandte Burgermeister, Rathmanne und gemeine Bürger zu Qvedlinburg unter sich einen Vertrag und Willkühren unter ihnen gemacht hetten, daß die Bürger und Inwohner zu Qvedlinburg in der Stadt-Mühlen und anderswo nirgends mahlen wolten, darauff haben wir mit samt unsern Räthen sie in der Freundschafft entscheiden, und in der Sachen ausgesprochen, und wir entscheiden und sprechen zwischen ihnen auch aus in Krafft dieses Briefes, also, daß solche Vertracht und des Raths, Bürger und Innwohner zu Qvedlinburg Willkühren, von des Mahlens wegen, gantz und gar absagen solle, und ein solches sollen der Rath zu Qvedlinburg binnen acht Tagen nach Gebung dieses Briefes von dem Rathhause öffentlich verkündigen lassen, den Bürgern und Innwohnern daselbst, und ein jeglicher Bürger und Innwohner, oder wer die sonst seyn, sollen und mögen nun hinfürder mehr zu ewigen Zeiten zu der Aebtißin, Pröbstin, Stiffts-Probsts, Capitels und der Stadt-Mühlen frey und ungehindert vor allermänniglichen nach eines jeglichen Lust und Wollen, um Korn oder um Geld mahlen oder mahlen lassen. Und ob nun zwar niemand in der Stadt zu Qvedlinburg unter den Gemeinen, Bürgern und Innwohnern, oder sonst der genannten Aebtißin und des Stiffts, und des Klosters zu S. Wiprecht Unterthan, von den Bürgermeistern und Rathmannen obgenante beteidingt und beklaget, oder noch in Gelobden und Ungunst were, derer oder dieselben sollen des auch von ihnen gantz und gar entbrochen, ledig seyn, und von Stund loßgelassen werden.

Und ob nun auch die obgenante Unsere Frau, die Aebtißin, Pröbstin und Capitel, auch der Probst und sein Capitel von der Sache wegen zu jemanden, was Schulde und Ungunst meineten zu haben, und dergleichen auch was Koste, Mühe und Zehrung an beyderseiten darunter gethan were, die sollen auch gegen einander abgesaget und loßgelassen werden. Auch so haben wir beredet und besprochen, daß man die eysern Ketten, die vor den Pforten, als vor den Klagens sind gemacht und gehänget worden, von Stund an wieder ab soll brechen, und die Pforten sollen frey und unvermachet bleiben, als sie vor Alters sind gewesen, ohn alles Gefährde. Auch sonderlichen, als von der andern Schulde und Zuspruch wegen, die obgenannte Aebtißin

tißin, Pröbstin, Prior und Capitel Gunst und willig nicht gütlichen vertragen und ledig werden, so sollen und wollen sie sich derer von ihrer beyden Parteyen Freunde gütliche und freundliche Verhandelung haben und vertragen. Auch von des Holtzes wegen, daß die Stadt zu Qvedlinburg dem Probst und seinem Kloster obgenant, vor Zeiten habe lassen abhauen, ist besprochen, daß sie an beyderseits der Sachen bey der obgenanten unser Frauen der Aebtißin seyn geblieben, sie zu entrichten, so daß die Aebtißin zween aus ihren Rath, und auch zween aus der Stadt Rath zu Qvedlinburg zu ihr soll nehmen, und darüber aussprechen und erkennen soll, was der Rath zu Qvedlinburg dem Probsten, Prior und Capitel zu St. Wiprecht davon nach redlichen Werth schuldig seyn, und also aussprechen werden, das sollen und wollen sie ihnen ohne Verzug gütlichen geben, bezahlen, und alle diese obbeschriebene Puncte, Stücke und Articul, und ein jegliches besonders stet, fest und unverbrechentlich halten, doch so soll dieser unser Ausspruch und Brieff einem jeglichen Theil an ihren Brieffen, die sie dann vor Zeiten gegen einander haben übergeben, keinen Schaden bringen. Hierbey und über seynd gewesen die Ehrwürdigen, Wohlgebohrnen und Würdigen, Gestrengen, Ehrbaren und Ehrsamen, unsere Räthe und liebe Getreue, Herr Conrad, Bischoff zu Havelberg, Albrecht Graffe von Bindau, und Herr zu Peppye, Er Nickel Tirpach, Meister St. Johannes Ordens, Er Niclaus, Abt zu Lehenyn, Bernd von der Schulenburg und Matthias von Jagau Ritter, Wilhelm Fuchs, Achim Hacke, Haine Pfuel und Jung Otte von Schlieben, Burgermeister und Rathmanne unserer Städten, alten und neuen Stadt Brandenburg, Berlin und Cölln. Und dieß zu Uhrkund und Bekäntnüß haben wir einen jeglichen obgenanten Theile einen solchen Endscheids-Brieff und Aussprache mit unsern anhangenden Insiegel versiegelt; Geben und geschehen zu Berlin am Sonnabend unser lieben Frauen Tage, als sie empfangen ward, nach Christi unsers HERRN Geburth, Vierzehen hundert Jahr, und darnach in dem vier und viertzigsten Jahre.

XXXVII.

Bischoffs Burchards zu Halberstadt Entscheid über den zwischen dem Stifft und der Stadt Qvedlinburg aufgerichteten vorherstehenden Vertrag, de Anno 1452.

VOn der Gnade GOTTES wir Burchardt, Bischoff zu Halberstadt, bekennen offenbar in diesem Brieffe vor allen, daß wir um Scheles und Gebrechs willen alsdenn zwischen der Ehrwürdigen unser lieben besondern Frauen Annen, Abtißin des weltlichen Stiffts zu Qvedlinburg, und ihren Gottes-Hause, auf dem einen, und Ehrsamen Burgermeistern und Rathmannen daselbst zu Qvedlinburg auff der andern Seiten, von eines Recesses und Brieffes wegen, den der Hochgebohrne Fürst und Herr, Herr Friderich der ältere, Marggraff zu Brandenburg ꝛc. unser lieber Herr und Freund, zwischen den beyden genannten Partheyen in Vorzeiten in Freundschafft, um Mühlen und um Mahlens wegen entschieden und ausgesprochen hat, und um mehr Gebrechs, als zwischen den genannten Theilen seither mahls auffgestanden ist, nach Rath etlicher unser Domheit und getreuen Räthen, in Freundschafft, als sie daran uns gestellet und verwilliget haben, ausgesprochen haben, und sprechen in Freundschafft aus, nach dieser nachgeschriebenen Weise, jedoch unschädlich den vorberührten Recess, und auch allen Privilegien und Brieffen, als sich die genannten Partheyen unter langs gegeben haben, zum ersten sprechen wir in Freundschafft, daß die so genannten Burgermeister und Rathmanne zu Qvedlinburg sollen durch das Thor, das dargehet nach den Kleesen, machen eine Pforten mit einer Klincken, so weit und hoch, daß ein Esel mit einem Sacke mit Bequemligkeit möge durchgehen nach unser Billigung, und dieselbe Pforte soll Tag und Nacht unverschlossen bleiben. Auch soll der Rath zu Qvedlinburg binnen diesen nachfolgenden vierzehen Tagen von dem Rathhause zu dem Bürdinge verkündigen lassen ihren Bürgern, daß ein jedermann solle und möge mahlen in welcher Mühlen ihn das bequemligste sey, und wo er wolle, unverdacht und unbeschädigt von dem Rathe, und der Rath zu Qvedlinburg soll die Fluth-Renne oder die Schütte gegen dem Bregle über des Klosters Mühle zu St. Wiprecht zu ihrer Fischerey nicht auffziehen oder auffziehen lassen, sie thun das denn mit unser Frauen von Qvedlinburg Willen. Förder ist besprochen, daß man den Bock, den des Raths Diener von Qvedlinburg unserer Frauen vorgenannt, von ihren Hoffe zu Ditfurth genommen haben, bezahlen soll nach Redligkeit, ob sie das nicht entbehren will, und der Rath soll dafür seyn, daß ein sothanes in sothaner

Weise, von ihren Dienern in Zukunfft nicht mehr geschehe, um den Hoff in Mummenthale ist besprochen, daß man es darumb halten soll, als der Brieff darüber gegeben, so der Rath saget, daß unsere Fraue darüber habe, innehalt und ausweiset. Ferner ist besprochen umb diejenigen, die aus der Stadt zu Qvedlinburg unter unsere Frau gezogen sind, die der Rath um Schoß anlanget, darmit daß über die rechte Schoß-Zeit in der Stadt vor sechs, acht Wochen, ein viertel Jahr oder ein halb Jahr gewohnet haben, mag der Rath vollkommen mit denjenigen, die des Raths Stuhl in vorzeiten gehalten haben, und daß die bey ihren Eyden sagen, daß sie das, so vor eine alte Gewohnheit gehabt haben, so sollen die Betheudingete ihnen sothanen Schoß auch geben; Were auch, daß der Rath zu Qvedlinburg ihren Fischern zu Qvedlinburg zuentbiethen würden, daß sie keine Fische verkauffen, sondern, daß sie dem Rath umb sonderliche Sache willen zu gute behalten sollen, dar sollen sie unsere Frau von Qvedlinburg ausnehmen, und der mögen die Fischer zu ihren Behueff wohl Fische verkauffen; Würden auch unsere Frauen von Qvedlinburg täglichen und gemietheten Gesinde innerhalb der Stadt Qvedlinburg ausserhalb Tabernen, Bier-Bäncken oder andern unziemlichen Stäten Mest oder andere Wahre genommen, da sie keinen Frevel noch Gewalt mit gethan hetten, wenn unsere Frau den Rath vorgenannt umb sothane Meste oder Wahre bitten liesse, die soll ihr der Rath wiedergeben. Auch ist besprochen, daß unsere Frau von Qvedlinburg keine Handwercke in Westendorffe haben und leiden soll zu wohnen, die sich gebrauchen des, das die Innunge anlangend ist, noch keinen Wein noch Bier zu sellen, gestatten. Unsere Frau von Qvedlinburg soll auch zu dieser Zeit um des Raths Bitte, und nicht durch Rechtes willen die Schule in der alten Stadt einen Persohnen, vor wen der Rath bitten wird, und soll das zu der Kundschafft kommen lassen, wie daß umb die Schule zu befehlen, von Alters gewesen sey, und den dabey bleiben lassen. Umb das Erb-Zinß-Gut ist besprochen, das soll unsere Frau einen jedermann um zwifachen Zinß bekennen. Forder ist besprochen um die Häuser in der neuen Stadt, die unsere Frau leihet, und um die Lehen an der Brun-Lacken-Mühle, und das dazu soll seyn gebracht, das soll stehen auff die beste Kundschafft und Beweisunge, desgleichen soll auf die beste Kundschafft und Beweisunge kommen um die Häuser auf dem neuen Wege in der Fischer- und Schencken-Strassen, um Harschleben in der Brun-Lacken-Mühle ist besprochen, um der überleihen Matten will werden beschuldigen, so soll man ihn zur rechten Antwort kommen lassen, da sich das gebühret. Auch ist besprochen um Stein, daß, das soll es eben seyn, und hette oder gewünne unsere Frau von Qvedlinburg in zukommenden Zeiten mit ihren Bürgern zu Qvedlinburg zuschicken, das soll man halten und verfolgen, als sie sich des Unterlangs verbriefet haben. Unsere Frau von Qvedlinburg soll auch ihre alten Richter lassen in die Chur setzen, drey von ihren Leuten, zwischen dieses und Freytag nachkommend, da denn der Rath von Qvedlinburg einen auskiesen soll, und darnach, so offte als das noth ist, nach alter Weise und Gewohnheit. Hierauff soll aller Unwille und Verdächtnüß zwischen der genanten unser Frauen und ihren Capitel, und dem Rath von Qvedlinburg, und alle den ihren, die das von ihrer beyder wegen haben zu thun gehabt, gäntzlichen und alle zugeführet und beygethan seyn; Und daß wir genanter Burchardt, Bischoff zu Halberstadt, dieses, so vorberüret ist, zwischen den vorgenandten Partheyen so betheidinget und besprochen haben, mit Hülffe und Rath etlicher unserer Dohmherren und getreuen Räthe, des zu Bekänntnüsse haben wir unser Insiegel wissendlich lassen hängen an diesem Brieff oder Recels, nach Christi Gebuhrt unsers Herrn, viertzehn hundert Jahr, darnach in dem zwey und funffzigsten Jahr, am Sonnabend nach St. Margarethen Tag der heiligen Jungfrauen.

XXXVIII.

Vertrag zwischen dem Stifft und der Stadt Qvedlinburg, so durch Vermittelung Bischoffs Burchards zu Halberstadt Anno 1455. getroffen worden.

WIr Burchard, von GOttes Gnaden, Bischoff zu Halberstadt, bekennen in diesen offenen Brieffe vor allen und jeden männiglichen, die ihn sehen oder hören lesen, daß wir mit Hülff und Rath des Edlen, Heinrich des ältern, und Ehren Heinrich des jüngern, Rittern, Gebrüder der Reussen, von Plauen, und Hn. zu Grätz, zwischen der Ehrwürdigen Frauen Annen, Aebtißin, Annen von Kirchberg, Pröbstin, Agnes von Kirchen, Dechanin und der gantzen Sammlunge und Capitels des wesentlichen Stiffts zu Qvedlinburg auf einen, und den Ehrsamen Burgermeistern, Rathmann, Bürgern und Gemeine daselbst, unsern lieben besondern, auf der andern Seiten, um alle Sache und Zwietracht, Irrunge und Schelunge, die sich biß

biß hieher zu zwischen den obgenanten Parteyen erhohen haben, und erstanden sind, darum wir also denenjenigen, denen ein sothanes, nachdem sie uns beyderseits gewand sind, nicht lieb were, der Sachen halben zwischen den vorgenanten Parteyen freundlich Tage gemacht, und sie aus allen Sachen, wo sich die hergenommen und erbildet hetten, keine Sache ausgenommen, mit beyder Parteyen Willen, Wissen und Vollwort in Freundschafft entscheiden haben in Weise und Masse, als hernach geschrieben stehet.

Zu dem ersten haben in einer Freundschafft getheidinget und ausgesprochen, daß des Hochgebohrnen Fürsten und Herrn, Herrn Friderichs des ältern, Marggraffen zu Brandenburg ꝛc. unsers lieben Herrn und Freundes, und unsere Recesse beyden Parteyen vorgenant, gleiches Lauts gegeben und versiegelt, von den vorgeschriebenen Parteyen gäntzlich ohne allerley Einsage und Widerrede unverrückt nach ihren Laut und Innhalt sollen gehalten werden, ohne als sich die vorgeschriebenen Parteyen in unsern Reverse verirren und zwieträchtig seyn, so verklären wir etliche Articul desselben Recesses inmassen als hiernach geschrieben stehet:

Zum ersten, auff den ersten Articul unsers Recesses declariren wir Burchardt, Bischoff zu Halberstadt ergenannt, daß derselbe Articul inmassen, als er in demselben Recesse geschrieben stehet, gehalten soll werden, ohne daß der Weg uñ die Pforte zu der Brun-Lacken-Mühle unvermachet und unverschlossen ungefährlich bleiben soll. Auff den andern Articul, der sich also anhebet: Auch soll der Rath zu Qvedlinburg binnen diesen nechst folgenden vierzehen Tagen ꝛc. Darauff scheiden wir eine Verklärunge, daß der Rath zu Qvedlinburg in dreyen Tagen nechstkommende zu dem Bürdinge, weñ die Bürger-Gemeinen zusammen gekommen seynd, verkündigen soll lassen, daß ein jeglich Bürger oder Innwohner zu Qvedlinburg, in welcher Mühle er will, möge mahlen lassen, und auf selbe Zeit, wenn ein solches verkündiget wird, soll der Rath ergenant, keine Stücke mehr von diesen Articul verkündigen lassen ohne Gefehrde. Item auf den dritten Articul, der sich also anhebt: Und der Rath zu Qvedlinburg soll die Fluht-Renne ꝛc. scheiden wir in eine Freundschafft also vor, daß der Articul nach seinen Laut und Inhalt soll gehalten werden; Item auff den vierdten Articul, der sich also anhebet: Vörder ist besprochen, daß man den Bock ꝛc. scheiden wir und verklären in Freundschafft, daß der Rath zu Qvedlinburg unser Frauen die Bezahlung anbieten soll, und derselbe Articul soll nach seinem Inhalt förder gehalten werden. Item auf den fünfften Articul, der sich also anhebet: Um den Hoff in Mummenthale ist besprochen ꝛc. darauff scheiden wir und declariren in einer Leuterunge, will die obgenandte unsere Frau de Hoff und Mummenthale selber nicht besitzen, so mag sie den einen andern austhun oder vermiethen, und ist denn derselbe, welcher auf dem Hofe wohnend wird, zu Qvedlinburg Bürger, oder Bürger gewesen, der soll von seines Gutes wegen gleich andern Bürgern schossen, und zu allen Bürger-Rechte verpflichtet seyn, ohne von dem vorgenanten Hofe, Korn oder Grasen, daß auf dem freyen Gute, als unsere Frau ergenant darzu legen mag, wachsend wird, soll er Schosses und Bürger-Rechtes verhoben seyn. Were aber, daß derjenige, dem unsere Frau den vorgeschriebenen Hoff thun oder vermiethen würde, zu Qvedlinburg kein Bürger were, und auch nicht Bürger were gewesen, der soll zu keinen Schosse oder Bürger-Rechte verpflichtet seyn, sondern gantz frey darinnen wohnen und sitzen. Item auf den sechsten Articul, der sich also anhebet: Weiter ist besprochen mit diejenigen ꝛc. scheiden wir also vor in Freundschafft, daß der Articul nach seinem Laut und Inhalt bleiben soll. Item auf den 7. Articul, der sich also anhebet: Were es auch, daß die Rathmanne von Qvedlinburg ihren Fischern ꝛc. und den 8. Articul, der sich also anhebet: Würden auch unser Frauen von Qvedlinburg täglichen und gemietheten Gesinde ꝛc. sprechen wir in einer Freundschafft, die Articul zu verklärende, daß dieselben Articul nach ihren Laut sollen gehalten werden. Jt. auf den 9. Art. der sich also anhebet: Auch ist versprochen, daß unsere Frau von Qvedlinburg keine Handwercke ꝛc. darauff scheiden wir in einer Freundschafft den Articul zu verklärende, daß derselbe Articul nach seinen Laut gantz unwiderredet auch soll gehalten werden. Jt. auf den 10. Artic. der sich also anhebet: Unsere Frau von Qvedlinburg soll zu dieser Zeit um des Raths Bitte, und nicht durch Rechts willen die Schule ꝛc. ist besprochen in Freundschafft, daß unsere Frau von Qvedlinburg die Schule in der alten Stadt befehlen mag, wenn sie will, der ihr bedüncket beqveme dazu seyn. Geschehe es aber, daß derjenige, dem die Schule von unserer Frauen wegen befohlen ist, dem Rath nicht beqveme were, wenn sie das an die genante ihre Frau bringen lassen, so soll sie den Meister auf die nechste Zeit, wenn das Jahr verlauffen were, verlassen, ohne Einsagen, und einem andern ein Jahr darnach die Schule befehlen, und dann darnach, wie offte das in zukommende Zeit noth wird seyn. Jt. auf den 11. Articul, der sich also anhebet: Um das Erb-Zinß-Gut ist besprochen ꝛc. scheiden und declariren wir, daß unsere Frau von Qvedlinburg den Bürgern daselbst ihr Erb-Zinß-Gut, wenn sich das gebühret, an ihr zu muthen,

muthen um zwifachen Zinß bekennen soll, also doch, daß sie darmit des Zinses, der nechst betagend wird, oder allbereit betaget ist, nicht entbrechen noch ledig seyn soll. Item auf den 12. Articul, der sich also anhebet: Ferner ist besprochen, um die Häuser in der neuen Stadt auf dem Grase und in der Fischerey ꝛc. sprechen wir in einer Freundschafft, daß die unsere Frau von Qvedlinburg behalten soll, als sie biß hieher gehabt hat; Um die Schencken-Strasse, und um die Häuser auf den Neuwege in demselben Articul berühret, ist beredet, daß man darum theidingen soll mit uns, und wenn denn das zu Austracht und Schickunge kommen ist, were denn jemand, der sein Gut nicht empfangen hette, zu welche Parte sich das gebühret, der soll des von beyden Parten unverdacht und unbeschedigt bleiben, und wem das gebühret, soll das nach redlicher Weise leihen und bekennen, als verschrieben ist. Jt. um der Brunlacken-Mühl, und um die Ende der Höffe, da der Rath auffsprach, die darzu solten gebracht seyn, in demselben 12. Art. berühret, ist besprochen, daß der Rath sothane Ansprache will lassen abe seyn, und daß dieselbe Mühle mit aller Zubehörunge, als sie Harschlebe in der Wehre hat und besitzet, unser Frauen, ihren Nachkommen, und denen die sie von ihr zu Lehne haben, und haben werden, frey ledig von allen Schosse, Bürger-Rechte und Pflichte bleiben soll, ausgenommen das Harschlebe die Weiden, die er ausserhalb der Mühlen auf dem Damme über den grossen Flut-Renne soll abhauen, und er, und der zukünfftigen Zeiten die Mühle besitzend werden, sollen dar keine Bäume wachsen lassen, ohne den Damm mag er mit Pfählen, und wo er sonst kan, wohl halten und machen, ohne das Bleck soll gemeine zu der Weyde bleibe. Auch soll Harschleben den Zaun, der um den grossen Hoff zu der rechten Hand ist, als man gehet von der Kleese über dem Sumpfe in den Winckel Circkel-weise machen, und was denn von dem Sumpfe inwendig den Damm bleibet, soll er fällen, und was auswendig bleibet, soll einen jeden gemeine seyn zu fischen. Gegen die vorgeschriebene des Raths Absage hat unsere Fr. wieder Absage gethan von sothaner Ansprache, als sie vorgenommen hatte, auf das Bleck, geheissen die Botter-Weyde, und auf das Werder zwischen den Wassern, über der Mühlen beflossen mit den Weiden, so daß beyde Blecke dem Rathe und der Gemeine zu Qvedlinburg bleiben sollen. Unsere Fr. hat auch übergeben, daß der Rath möge den Klees hegen, welches Jahres sie wollen, und wenn sie das thun, so will sie und die ihren, und sollen ihr Vieh nicht darauff treiben, oder auffreiben lassen, sondern wenn die Bürger darauff geben lassen, so mag unsere Frau und die Ihren auch darauf treiben und geben lassen, ohne jemandes Einsage, und wenn der Rath auf den Kleese Heu-Graß stehen hat, zu rechter Zeit, so soll der Esel-Treiber aus- und eintreiben zwischen den Weyden hin, biß an die Klees-Brücke, geschehe denn an den Weyden einig Schade von den Eseln, darum soll man den Müller in der benahmten Frauen Mühle nicht beteidingen, schuldigen oder beklagen. Würden auch die Weyden zerhauen, oder wie das zukäme verderbet, wenn sich der Müller Raths und Thats entschuldigen will, so soll er als vor unbetheidinget bleiben ꝛc. Wohnete auch jemand in der Mühle, welcher Bürger were, und Bürger seyn wolte, der soll von seinem Guthe Bürger-Recht thun. Forder um andere Gebrechen, Jrrungen und Zwietracht, die sich zwischen vornbenahmten Parteyen bißhero haben und gemachet, und sie gegen einander gehabt haben, scheiden wir Burchard von GOttes Gnaden, Bischoff zu Halberstadt, in einer Freundschafft, in Masse und Weise, als hernach berichtet wird.

Zum ersten um die Müntze scheiden wir in Freundschafft, sintemahl der Rath von Qvedlinburg bey ihren wahren Worten geantwortet und gesprochen haben, daß sie die Müntze in solchem Werth an Korne, so sie war, als ihnen unsere Frau von Qvedlinburg die Müntze fünff Jahr zusagete und verbrennete, sint der Zeit her geschlagen haben, so soll unsere Fr. von Qvedlinburg den Rath daselbst nimmermehr betheidingen oder anlangen, sondern sie soll das darbey bleiben und bestehen lassen. Jt. um den Hauß-Friede, den die von Qvedlinburg, als unsere Fr. meinet, brechen sollen, wann sie ihre Bürger in ihren Häusern greiffen und fangen, scheiden wir in Freundschafft, haben die von Qvedlinburg eine alte herkommende Gewohnheit, welche viertzig Jahr unverbrochen gehalten ist, daß der Rath ihre Bürger aus ihren Häusern, dar ihnen von unser Frauen und des Raths wegen Friede ingewürckt ist, greiffen mögen, so soll das billig dabey bleiben. Item um neue Zäune und Dämme, die die von Qvedlinburg allzu hoch sollen gemacht haben ꝛc. haben wir besprochen in Freundschafft, daß unsere Frau, Pröbstin und der Rath von Qvedlinburg die Flut-Renne und Schütten mit ihrer beyder Kosten machen sollen, zu dieser Zeit, und wer die Schiff-Mühle hat, soll nun fort mehr die Flut-Renne über die Schiff-Mühle und Schütbietern, und die Dämme darüber nach Beqvemligkeit halten, als das von Alters gewesen ist. Item um die 2. Faß Biers, welche der Rath zu Qvedlinburg unserer Frauen von Qvedlinburg von Alters her gegeben hat, scheiden wir in einer Freundschafft, daß der obegenante Rath, sintemal das von Alters her gewesen ist, unser Frauen von Qvedlinburg alle Jahr auff Pfingsten 2. Faß Bier geben sollen. Auch scheiden wir obgenanter Burchard, Bischoff zu Halberstadt, in einer Freundschafft, wann unsere Frau von Qvedlinburg

burg die Bürger daselbst beschuldigen will, das soll sie vor dem Rath zu Qvedlinburg suchen lassen, und sie da beklagen, und forder dabey fahren, als der Brieff dem Rathe zu Qvedlinburg von der Ehrwürdigen Frauen Elisabeth, etwan Aebtißin seliger, und ihrem Capitel des vorberichteten weltlichen Stiffts zu Qvedlinb. gegeben, innhält und besaget, und wenn unsere Frau dem Burgermeister, ob der Rath nicht zusammen were, klagen liesse, so soll ihr der Bürgermeister solche angeschlagene Klage bekennen und fordern, wenn das gebührlich ist, und zu einem rechten Austrag kommen lassen. Jt. um das Schoß, das der Rath von Qvedlinb. von denjenigen, welche aus der Stadt unter unsere Fr. von Qvedlinb. ziehen wollen und gezogen sind, als unsere Frau vorgibt, fordern und heischen, scheiden wir in einer Freundschafft, daß derjenige, der solch Schoß nicht gegeben habe, solle der Zusprache loß seyn, um unserer Frauen Bitte willen, und diejenigen, die da geschosset haben, sollen das entbehren. Und wenn fort mehr aus der Stadt ziehet oder ziehen wird, 4. Wochen nach der Rechten oder länger, das soll dasselbe Jahr ein Jahr Schoß geben, hetten auch diejenigen, die auf der Burg oder in dem Westendorffe wohnen, Häuser in der Stadt, und wolten der gebrauchen zu ihrem Nutz, also daß die dar ihre fahrende Haabe in- und ausgehen, oder Korn vom Felde darin führen und dreschen liessen, oder zu ihrer Nahrunge brauchen wolten, so sollen sie Bürger-Recht thun. Stehet sie aber wüste, oder haben sie vermiethet, so sollen sie verschossen, was sie in der Stadt haben, und forder nicht; dergleichen sollen die in dem Westendorffe Hauß oder Hoff haben, die in der Stadt oder unter dem Rath wohnen, unserer Frauen gleich andern ihren Untersassen, dienen und thun. Jt. scheiden wir in Freundschafft, daß die von Qvedlinburg ihren Rath angekohrne und geschworne Richter nicht sollen bestätigen, oder einigerley Gerichte halten lassen, es were denn, daß der Rath von Qvedlinburg etwa Noth und redliche Sache benahmen und beweisen würden; Jt. um die Uhrfede scheiden wir in Freundschafft, wenn der Rath von Qvedlinburg von jemanden Uhrfede nehme, so sollen sie unsere Frau von Qvedlinburg auch in die Uhrfede ziehen, als das von Alters gewesen ist; Umb diejenigen, die in dem Westendorffe wohnen, und Jnnunge in der Stadt zu Qvedlinburg gebraucht haben, und doch darzu, wenn sie sich in der Stadt zu Qvedlinburg zusammen zu kommen, nicht verbethet sind worden, scheiden wir in Freundschafft, daß man das damit halten soll, als das von Alters gewesen ist. Wolte auch jemand aus den Westendorffe wieder in die Stadt ziehen, so soll man ihm, wenn er die Bürgerschafft wieder gewonnen hat, seine Jnnunge, als zuvor gebrauchen lassen, es were denn, daß ihn seine Gewercken mit Rechte davon weisen und verlegen mögen. Würde aber der Rath von Qvedlinburg die Jnnunge daselbst verbieten lassen, Bürgersprache zu halten, da darff man sie nicht verbiethen, dieweil sie in den Westendorffe wohnen. Auch sollen beyde Parteyen ihre Jrr-Gruben verwahren und begraben, als das gebührlich ist. Hiemit soll aller Unwille, Gebrechen, Schelinge und Zwitracht, die bißher zwischen der obgenanten Ehrwürdigen Frauen von Qvedlinburg, ihren Capitel, Untersassen, Geistlichen und Weltlichen und Gemeine daselbst, und allen denen, die in diesen vorgeschriebenen Sachen vermercket und verdacht möchten seyn, gantz abgethan, beygeleget, freundlichen und gründlichen gerichtet, und nimmermehr auffzurückend gedacht werden, ohne allerley List und Gefehrde, darbey und über sind gewesen der Edler und Wohlgebohrne Ulrich und Herr Bernd Ritter, Graffen und Hn. zum Regenstein, und die Würdigen und Gestrengen, Hr. Sivert von Hoim, Hr. Wieprecht Grope, unser Kirchen zu Halberstadt Dohmherrn, Henning von Reindorff, Sievert von Hoim, unser Hauptmann, Bethmann von Hoim, Hildebrand Rathgeve, und der Ehrsame Heinrich Koch, Hr. Zacharias Köne, Koche und Thiele Teutelbole, Burgermeister zu Halberstadt und Aschersleben, unsere Räthe und andere vielmehr Gestrenge und Ehrbahre Männer, und lieben Getreuen. Deß zu einer wahren Bekäntnüß und Sicherheit haben wir Burchard, Bischoff zu Halberstadt ergenant, unser Jnsiegel mit der obgenanten unser Frauen zu Qvedlinburg und des Capitels des vorgeschriebenen weltlichen Stiffts und des Raths zu Qvedlinburg Jnsiegel an diesen Brieff hängen, und denselben Brieff und Recels gleiches Lauts beyden Parteyen geben lassen. Und wir Anna von GOttes Gnaden Aebtißin, Anna von Kirchberg, Pröbstin, Agnes von Kirchen, Dechanie, und gantze Sammlunge und Capitel des vorgeschriebenen weltl. Stiffts zu Qvedlinburg, bekennen in diesem offenen Brieffe, daß wir in dem Recels von unserm Hn. von Halberstadt in dem Jahre, als man schrieb nach Christi Gebuhrt unsers HErrn viertzehn hundert, darnach in dem zwey und funffzigsten Jahre am Sonnabend nach S. Margarethen Tage, der H. Jungfrauen getheidinget, und in alle Stücke, Puncte, Articul und Erklärung oben berühret, gewilliget und gevollwortet haben.

Darum haben wir Anna, Abtißin obgenant, unser altag groß Jnsiegel, und wir Anna von Kirchberg, Pröbstin, und Agnes von Kirchen,

chen, Dechantin, und des Capitels Gemeine des vorgeschriebenen Stiffts unsers Capitels Insiegel mit der obgenanten unser gnädigen Frauen von Qvedlinburg Insiegel unten an diesen Brieff lassen hängen. Und wir Burgermeister und Rathmanne, Meister der Innungen und Gemeinheit der Stadt Qvedlinburg, bekennen in diesem offenen Briefe, daß wir mit Willen und Vollwort aller derer, die zu unsern Rath und der Gemeine gehören, in den oben geschriebenen Puncten und Articulen gevollwortet haben, und darum unser Stadt grosses Insiegel mit des Ehrwürdigen in GOTT Vaters und Herrn, Herrn Burchard, Bischoffs zu Halberstadt, unsers gnädigen lieben Hn. und der Ehrwürdigen unserer gnädigen Frauen ehrgenant und ihres Capitels Insiegel an diesen offenen Brieff hengen lassen. Der geben ist nach Christi unsers lieben HErrn Geburth, viertzehen hundert Jahr, darnach in dem fünff und funffzigsten Jahre, am Donnerstage nach Dominica Exaudi.

XXXIX.

Protectorium Käysers Friderici III. vor die Aebtißin Hedwig zu Qvedlinburg, de Anno 1475.

WIr Friederich, von Gottes Gnaden, Römischer Keyser, zu allen Zeiten Mehrer des Reichs, zu Hungarn, Dalmatien, Croatien ꝛc. König, Hertzog zu Oesterreich, und zu Steuer ꝛc. bekennen, daß wir gütlich angesehen und betrachtet haben den löbl. Gottesdienst, so täglich in dem weltlichen Stifft Qvedlinburg GOtt dem Allmächtigen, und der Jungfrau Marien zu Lob vollbracht wird. Und haben darumb mit gutem Rath und rechten Wissen die Hochgebohrne Hedwig, gebohrne Hertzogin zu Sachsen, Abtißin des vorgenannten weltlichen Stiffts zu Qvedlinburg, unser liebe Andächtige, und ihre Nachkommen, damit sie solchen Gottesdienst desto stattlicher und beruhliger ausgewarten und vollbringen mögen, in unser und des Reichs sondere Gnad, Schutz und Schirm genommen und empfangen. Nehmen und empfangen sie darin von Röm. Käyserl. Majestät, Macht, Vollkommenheit, wissentlich in Krafft dieses Brieffs. Und meynen, setzen und wollen, daß nun hinführo die obgenannte Hedwig und ihre Nachkommen all und jede Rechte, Freyheit und Privilegia, Gnad, Gewogenheit und Gerechtigkeit haben, sich der freuen, gebrauchen und geniessen sollen und mögen, so ander, so in unser und des Reichs sonderbarer Gnad, Schutz und Schirm seyn, haben, niessen und gebrauchen von Recht oder Gewohnheit, von allermänniglich ohngehindert. Und gebiethen darauff allen und jeglichen Fürsten, Geistlichen und Weltlichen, Graffen, Freyen, Herren, Rittern, Knechten, Voigten, Schultheissen, Burgermeistern, Richtern, Räthen, Bürgern und Gemeinden, und sonst allen andern unsern und des Reichs Unterthanen und Getreuen, in was Würden, Standes oder Wesens die seyn, ernstlich und festiglich mit diesem Brieff, daß sie obgenannte Abtißin und ihre Nachkommen, aller und jeglicher Gnaden, Freyheiten, Gewohnheiten, Recht und Gerechtigkeit, als ander, so in unsern und des Reichs sonder Gnad, Schutz und Schirm seyn, haben, gebrauchen und geniessen lassen, und darwider nicht thun, noch jemanden zu thun gestatten, in keiner Weiß. Drum thut ihr uns zusambt der Billigkeit ein dancknehmen Gefallen, das wir gegen ihn und jeden in Gnaden erkennen wollen. Mit Uhrkund dieses Brieffs mit unserm Käyserl. anhangenden Insiegel besiegelt. Geben in Cölln am 3. Tag des Monats Julii, nach Christi Gebuhrt 1475. unserer Reiche, des Römischen im 36. des Käyserthumbs im 24. und des Ungarischen im 17. Jahr.

Ad Mandatum proprium Domini Imperatoris.

XL.

Verschreibung Bischoffs Gebhards zu Halberstadt gegen die Aebtißin und Stifft Qvedlinburg, de Anno 1477.

WIr Gebhard von GOttes Gnaden, Bischoff zu Halberstadt, vor uns und alle unsere nachkommende Bischöffe, und wir Baltzar Neustadt, Thumb-Probst, Johannes Edeler von Overfurt, Dechant, Seifert von Hoym, Senior, und das gantze Capittul zu Halberstadt, bekennen vor uns und unsere Nachkommen, daß wir aller Gebrechen, Irrnüssen und Zwietracht, so zwischen uns und unseren Vorfahren am Stifft und der Hochwürdigen und Hochgebohrnen Fürstin, Frauen Hedwigen, Ebtißin des weltl. Stiffts zu Qvedlinburg, der Vogtey Gerichte, Obrigkeit und andere Nutzung und Gerechtigkeit haben in dem benannten Stifft und seinen Städten zu Qvedlinburg, und in dem Dorffe Grossen Ditfort und ihren Zugehörungen, der sich die bemelte Ebtißin von ihrent- und ihres Stiffts wegen zu ihres Stiffts Eigenthumbs angezogen, im vorgangenen Jahren irre gestanden und ergeben haben durch den Hochgebohrnen Fürsten, Herrn Wilhelm den ältern, Hertzogen zu Braunschweig, mit unsern rechten Wissen und guten Willen, und mit zeitigem wohlbedachtem Rath, gütlichen Gericht, geeinigt und entscheiden seyn. Also, daß wir ehegenannter Bischoff vor uns und unsere nachkommende Bischöffe, und wir obgenannter Thumb-Probst, Dechant, Senior und gantze Capitel des bemelten Stiffts der oberührten Beredung nach, Verzicht gethan haben, und verzeihen uns hiemit wohlbedächtiglich und willigklich alles des, deß wir uns und unser Vorfahren, Bischöffe, an der Vogtey, den Gerichten und andern Obrigkeiten, Nutzungen und Zubehörungen im Stifft, und des Stiffts Städten Qvedlinburg und dem Dorffe Grossen Ditfurt und ihren Zubehörungen, etliche Zeit gehalten, und uns derselben hinfür in keinerley Weise anziehē, üben oder gebrauchen, noch einigen Innhalt derhalben der obbemelten Ebtißin, ihren nachfahrenden Ebtißin und ihrem Stifft thun, und noch solchen des guten Stiffts Qvedlinb. Obrigkeiten, Lehen, Gerichten, und allen andern dem Stifft zustehenden, nicht stellen, noch in einige Weise zu sich ziehen oder bringen, noch der obbemelten Ebtißin und ihre nachkommende in ihren Händeln gegen den Ihren einige Irrung oder Innhalt in einerley Weise thun sollen noch wollen. Und ob jemands wäre, der dem bemelten Stifft zu Qvedlinburg in einige Wege Beschedigung, Abbruch oder Verkränckung thun, wo wir des erinnert oder unterrichtet würden, sollen und wollen wir treulich verhüten und wehren helffen, nicht minder, denn ob es uns oder unsers Stiffts eigen Guth antreffe. Solche alle und jegliche obbemelte Stück, Punct und Articul geloben und gereden wir obgemelter Gebhardt, Bischoff, vor uns und unsere nachkommende Bischöffe, und wir obgenannte Thum-Probst, Dechant, Senior &c. und gantz Capitel vor uns und unser Nachkommen, stet, fest und unverbrüchlich zu halten, und dargegen weder durch uns noch durch andere in keiner Weis in- oder ausserhalb Gerichts thun oder beschehen lassen wollen. So wir aber durch uns oder andere wider solche unsere Verschreibung in einigem Stück, das GOTT verhüten wolle, thun würden, soll die vielgemelte und ihre nachkommende Ebtißin zu Qvedlinburg sich desselbigen Abbruch und Nichthaltung, mit sambt Kosten, Schaden und allen darlegen, wie sie sich deßhalb in einige Weise begeben würden, an uns, unserem Stifft, und an den Unsern zu erholen, gantz vollkommene Macht und Gewalt haben, darwider wir uns in keine Weise setzen noch sperren sollen und wollen.

Und vornachgeschrieben Hanß und Gebhardt von Hoym, Hanß von Assenborg und Hanß von Niegendorff, von der Ritterschafft, vor uns und unsere Erben, und wir Bürgermeister, Rath und gantze Gemeine der Städte Halberstadt und Aschersleben, gereden und geloben vor uns und unsere Nachkommen, daß wir nach unserem höchsten Fleiß und bestem Vermögen treulich darob und daran seyn, verhelffen und verfügen wollen, daß alle obgemelte Puncten und Articul stet, fest und unverbrüchlich, ohn alle Gefehrde gehalten werden soll. So aber in einige Weise darwider gethan oder fürgenommen würde, sollen und wollen wir uns alsdenn auff Ersuchen der bemelten Ebtißin und ihren Nachkommen, ihr und ihrer Stiffts halben, ihr treulich rathen und helffen, bis so lang daß solch Uberfahrung, Wandel und Kehrung gantz abgetragen, und die bemelte Ebtißin derselben vergnügt werde, alles treulich und ohngefehrde. Zu Uhrkund haben wir ehegenannter Gebhardt, Bischoff vor uns und unsere nachkommende Bischöffe, und wir obbestimbte Probst, Dechant, Senior und gantz Capitel, und wir Hanß und Gebhardt von Hoym, Hanß von Asseborg und Hanß von Niegendorff, vor uns und unsere Erben, auch wir Bürgermeister und Rath bemelter Stadt Halberstadt und Aschersleben vor des Raths und der gemeiner Städte wegen, unsere Insiegel an diesen Brieff wissentlich thun hengen. Geben im Felde bey Ditfort am Sonnabend Vigilia Laurentii Anno LXXVII.

XLI.

Verschreibung Bischoffs Gebhards zu Halberstadt, gegen Churfürst Ernsten und Hertzog Albrecht zu Sachsen, de Anno 1477.

WIr Gebhard von GOttes Gnaden, Bischoff zu Halberstadt, vor Uns und unsere nachkomene Bischöffe, und Wir Tÿumb-Probst, Dechant, Senior und gantze Capittel zu Halberstadt, bekennen vor Uns und unsere Nachkommen, daß Wir die Gebrechen, Spöene und Irrnüß, so sich zwischen Uns und dem Hochgebohrnen Fürsten, Herrn Ernsten, des H. Römischen Reichs Ertz-Marschall, Churfürst, und Herr, Albrecht Gebrüdere Hertzogen zu Sachsen ꝛc. Etzlicher Zugriff, Nahme und Beschedigung halben, so durch und uff unsern Stifft, in vergangenē Jahren uñ bißher begeb haben, durch den Hochgebohrnen Fürsten, Hn. Wilhelm den Aeltern, Hertzogen zu Braunschweig mit unserm rechten Wissen und Willen, mit zeitigen wohlbedachtem Rathe, gütlicher Entricht, vereiniget und entscheiden seyn, also, daß Wir obgemeldter Bischoff vor Uns und alle unsere nachfolgende Bischöffe, und Wir obgemeldter Thumb-Probst, Dechant, Senior und gantze Capittel, des Stiffts Halberstadt mit dem hernach beschriebenen des ietztgemelten Stiffts Erbaren Mannen und Städten, und der obge-

melten gütlichen Beredung nach/ wohl bedacht willigklich bewilliget/ verpflicht und verschrieben haben/ bewilligen/ verpflichten und verschreiben Uns auch hiermit gegenwertiglich/ daß Wir die obgemeldten Fürsten und Hn. von Sachsen ihre Erben und Nachkommen/ und alle die ihn mit Mannschafft und sonst verwant seynd/ durch und aus Unsern Stifft/ Städten und Gebieten/ und von Unsers Stiffts Mannen/ und den Unsern nicht wollen beschedigen lassen.

Und ob sichs begebe/ daß Ihne oder den Ihren durch oder aus unserm Stifft und Gebiete/ oder von Unsers Stiffts uñ Gebieten Unterthanen/ einige Beschedigung geschehe/ so solches uns verkündiget und des Wissenschafft gewinnen/ sollen Wir von Stund ohn alles Verziehen uff seyn/ und mit der bemeldten unsere Hn. von Sachsen ꝛc. und ander unser Hn. und Freunde mit Fleiß und treulich darzu thun/ daß solche Thäter und Beschediger zu Kehrung und gantzhafftigen Abtrag bracht werden.

Wir obgemeldter Bischoff/ Thum-Probst/ Dechant/ Senior und gantz Capitul sollen und wollen/ daß auch Unsers Bannes und Gerichts durch unser Official und ander unser geistliche Richter zu unsern obgemeldten Stifft/ gegen des Stiffts zu Magdeburg/ des Stiffts zu Merseburg/ der Grafen und Herren am Hartze/ auch anderer unserer Herren uñ Freunde von Sachsen Unterthanen nicht anders gebrauchen/ darumb Wir solches vor Zeiten in Verschreibung gesetzt/ und klärlich ausgedrucket und bescheiden ist/ darzu bekennen Wir obgemelter Bischoff/ Thum-Probst/ Dechant/ Senior und das gantze Capittel vor Uns und unsere Nachkommen mit Verschreibung der hernach geschrieben unsers Stiffts Erbahren Mannen und Städten/ daß Wir der obgemelten Fürsten und Herrn von Sachsen ꝛc. umb Erstattung etzlicher Zugriff/ Bestetigung und mercklicher Kost/ achtehalb hundert Reinische Gülden jährlicher Jahr-Rente/ halb uñ Sonntag Invocavit schierst kommende/ anzuheben/ und die andere Helffte uff St. Lorentz-Tag darnach folgende/ und also hinfür/ alle Jahr jährlich uff die 2. Tagezeiten/ an alles darlegen/ reichen und geben/ und uff der Burgk zu Qvedlinburg/ oder wo Uns solches binnen sechs Meilen Weges darumb zuthun verkund wird/ bezahlen sollen und wollen/ so lang/ daß wir solche obgemelten achtehalb hundert Reinische Gülden/ jährlicher Jahr-Rente/ die wir uff allen und jeglichen/ unseren und des Stiffts Gütern hiemit verschreiben/ wieder zu Uns mit 15000. Gülden kauffen und ablösen mögen/ daß Wir allezeit mit den versessen Zinsen Macht und Gewalt haben sollen. Solche alle und jegliche obgemelte Stück/ Punct und Artickeln/ gereden und geloben Wir obgemelter Gebhardt Bischoff vor Uns und unsere nachkommende Bischöffe/ und Wir obgenamter Probst/ Dechant und Senior und gantz Capittel vor Uns und unsere Nachkommen stät/ feste und unverbrüchlich zu halten/ und dagegen weder durch Uns noch durch andere in keinerley Weis/ in- oder ausserhalb Gericht zu thun oder zu bestehen/ zulassen wollen. So Wir aber durch Uns oder andere wider solche unsere Verschreibunge in einigem Stück/ das GOtt verhüten thue/ oder dieselben nicht halten werden/ sollen die viel gemeldte Hn. von Sachsen ꝛc. ihre Erben und Nachkommen sich derselben Abbruch und nicht Haltung mit samt Kost und Schäden und allen darlegen/ wie sich der derhalben in einiger Weise begeben würden/ an Uns/ Unserm Stifft und an den Unsern zu erholen/ gantz vollkommene Gewalt und Macht haben/ darwider Wir uns in keinerley Weise setzen noch sperren sollen noch wollen. Und Wir nachgeschriebene Hanß und Gebhardt von Hoymb/ Hanß von Assenborg und Hanß von Niegendorff vor Uns und unsere Erben/ und Wir Bürgemeister und Rath und gantze Gemeine der Städte Halberstadt und Aschersleben/ gereden und geloben für Uns und unsere Nachkommen/ daß Wir nach unsern höchsten Fleiß und besten Vermögen treulich darob und daran seyn/ verhelffen und verfügen wollen/ daß alle obgemelte Puncte und Artickel stete/ feste/ unverbrüchlich ohn aller Gegen-Rede gehalten werden.

So aber in einiger Weise darwider gethan oder fürgenommen werde/ sollen und wollen wir Uns alsdenn uf Ersuchen der bemeldten Fürsten und Herren von Sachsen ihre Erben und Nachkoñenden ihrer Gnaden halten ihn treulich helffen/ und rathen/ biß so lang/ daß solche Uberfahrung mit Wandel und Kehrung gantz abgetragen/ und die bemeldten Fürsten und Herren desselben vergnüget werden/ getreulich und ungefährlich.

Zu Uhrkundt haben Wir obgemelter Gebhard Bischoff vor Uns und unsere nachkommende Bischöffe/ und Wir obgemelter Thum-Probst/ Dechant/ Senior und gantze Capittel/ und Hanß und Gebhardt von Hoym/ Hanß von Assenborg und Hanß von Niegendorff/ vor Uns und unsere Erben/ auch Wir Bürgermeister und Rath bemelter Städte Halberstadt und Aschersleben von der Räthe und Gemeinen Städte wegen Unser Insiegel an diesem Brieff wissentlich thun hengen/ derl gegeben ist nach Christi Geburt Anno LXXVII. am Sonntag Lorentz.

XLII.

Hertzogs Wilhelms zu Braunschweig Bekänntniß der obgemelten Verschreibungen/ de Anno 1477.

Wir Wilhelm von GOttes Gnaden der Aeltere zu Braunschweig und des Braunschweigischen Landes zur Lene und Lüneburg Hertzog/ zu Eberstein/ Wunstorff/ Hallermond und zur Wolne ꝛc. Grafe/ und Hr. zu Homburg ꝛc. Bekennen mit diesem unsern Briefe/ und thun kund allen/ die ihn sehen oder hören lesen/ nachdem als zwischen der Hochwürdigen und Hochgebohrnen Fürstin/ Frauen Hedewigen/ gebohrner Hertzogin zu Sachsen ꝛc. Ebtißin des weltl. Stiffts Qvedlinb. unser liebe Muhme/ der Vogtey/ Gerichte/ Obrigkeit und andere Nutzunge und Gerechtigkeit halber im Stifft und Städten Qvedlinb. und im Dorffe Grossen Ditfort/ auch den Hochgebohrnen Fürsten/ Hn. Ernst des H. Röm. Reichs Ertz-Marschall/ Churfürsten/ und Hn. Albrecht Gebrüderen/ Hertzogen zu Sachsen ꝛc. unseren lieben Ohmen/ um Zugriffe und Beschedigung durch den Stifft/ aus dem Stifft/ und von des Stiffts zu Halberstadt Unterthanen gegen J. L. und ihren Unterthanen und Verwandten geübt/ eins/ und dem Ehrwürdigen in GOtt Vatern/ Herrn Gebhardten/ Bischoffen zu Halberstadt/ unsern lieben Hn. und Freunde des andern Theils/ Zwitracht/ Irrung und Ufruhr erstanden/ daraus Blutvergiessen/ Verderbung und Verwüstung der Lande hätte wachsen mögen/ solches zuvorkommen und zu ahndten/ haben Wir uns unterstanden/ zwischen den genandten unsern Muhmen und Ohmen/ und den genandten Bischoff gütlich zu theidigen/ und sie von allen Theilen aller ihrer Gebrechen gütlich gericht/ geeinet und entschieden/ also daß sie der Ehrw. Bischoff zu Halberstadt vor sich und seine nachkommene Bischöffe/ mit seinem Capittel alles des/ deß sich seine Vorfahren/ und er an der Voigtey/ den Gerichten und andern Obrigkeiten und Zugehörungen im Stifft und des Stiffts Städten Qvedlinb. und dem Dorffe Grossen Ditfort etzliche Zeit gehalten/ des sich die ehegemelte unsere Muhme von Qvedlinb. und ihre vorfahren Abtißin ꝛc. als ihres Stiffts Eigenthumb angezogen/ und in Ansprach herbracht/ verziehen/ und abtreten/ und J. L. und ihrem Stifft unverhindert zustehen soll lassen/ und hinfür nach des gemeldten Stiffts Qvedlinburg Oberkeiten/ Lehen und Gerechtigkeiten/ und allen andern/ das denselbigen Stifft zustehet/ nicht stellen/ noch in einiger Weiß zu sich ziehen oder bringen/ und ob jemand dem bemelten Stifft Qvedlinb. in einigen Wege Beschedigung/ Abebruch oder Kränckung thun/ wo er oder seine Nachkommen des erinnert oder unterricht würden/ soll er und seine nachkommende Bischöffe solches treulichen verhüten und helffen wehren/ nicht minder denn ob es ihn und seines Stiffts eigen Gut betreffe.

Der genannte Hr. Gebhard Bischoff zu Halberstadt und seine nachkommende Bischöffe sollen auch unsern obgenamten lieben Ohmen von Sachsen ꝛc. die ihren und die J. L. mit Mannschafft oder sonst verwandt seynd/ durch seinen Stifft/ aus seinem Stifft/ und von seines Stiffts Mannen nicht beschädigen lassen/ und ob es sich begebe/ daß unser ehegemelten lieben Ohmen/ oder den ihrigen/ wie obgemelt/ durch seinen Stifft/ aus seinem Stifft/ oder von seines Stiffts Unterthanen einige Beschedigung zugefügt/ und dem Bischoffe verkündiget/ oder er sonst ein Gewissen gewinne/ so soll er und seine Nachkomen von Stund ohn alles Verziehen uff seyn/ und nach allen ihren Vermögen mit den ehegemelten unsern Ohmen ihren Erben und anderer seiner Hn. und Freunde Hülffe/ getreuen Fleiß darzu thun/ daß die Thäter zu Kehrung und genughafften Abtrag bracht/ daß er sich auch und seine nachkommende Bischöffe durch ihren Official und geistl. Richter im Stifft Halberstadt der geistlichen Gerichten gegen des Stiffts zu Magdeburg/ des Stiffts zu Merseburg/ die Grafen und Hn. vom Hartze/ und andern unsern obbestimbten Ohmen von Sachsen ꝛc. Unterthanen nicht anders gebrauchen/ denn wie vor Zeit zwischen dem Hochgebohrnen Fürsten löbl. Gedächtnüß/ Hn. Friedrich/ weyland Hertzogen zu Sachsen ꝛc. der genamte unser lieber Ohm/ Vetter/ und des benamten Bischoffs Vorfahren verschrieben und klärlich ausgedrucket ist.

Der ehegemelte Herr Gebhard/ Bischoff zu Halberstadt/ soll auch unsern mehrgemelten Ohm von Sachsen ꝛc. zu Erstattung etlicher Beschedigung und Nahme und mercklicher dargelegter Kost 15000. Reinische Fl. achter Landschwerunge/ oder alle Jahr/ jährlich achtehalb hundert Reinische Gülden derselbigen wehre Zinses uff alle seines Stiffts Nutzungen und Gülden uff zweyen Tagezeiten des Jahrs/ nemblich 375. Gülden uff den Sonntag Invocavit, uff denselben Sonntag schierſten anzuheben/ und die andere Helffte uf S. Lorentz Tag uf der Burg Qvedlinb. oder wo in das von den genannten unsern lieben Ohmen binnen 6. Meilen Weges darumb zu bezahlen verkündiget wird/ geben und bezahlen/ biß so lang daß er oder seine Nachkoñen J. L. die 15000. Reinische Fl. in einer Summen bezahlet/ und sich mit seinen Capitel 5. oder 6. der Weigersten uf der Ritterschafft im Stifft und den Städten Halberstadt und Aschersleben gegen der gemelten unser lieben Muhmen der Ebtißin zu Qvedlinburg und ihrem Stifft/ und unsern lieben Ohmen von Sachsen ꝛc. ihren Erben und Nachkommen nach Notthurfft verschrieben/ daß er seine nachkommen Bischöffe/ und das Capittel solche obberührte gedingte Stück und Artickel stete/ feste und unverbrüchlich halten sollen/ als ob einige Weiß darwider gethan oder fürgenommen würde/ daß die 5. oder 6. der Weigersten auf der Ritterschafft im Stiffte/ die sich des mit dem Bischoffe und Capittel vor sich und ihre Erben verschrieben/ und Städte Halberstadt und Aschersleben uf Ersuchung der ehegemelten unser Muhmen der Ebtißin/ oder unser Ohm von Sachsen ꝛc. ihren Nachkommen und Erben/ welches Theils es betrifft sich J. L. ihres Stiffts oder der genanten unser lieben Ohmen halten und getreulich rathen und helffen sollen/ biß so lang volnführung mit Wandel und Karung abgetragen/ und das Part/ das es betrifft/ das was es daran

Mangel hat/ vergnüget wird/ treulich und ohne Gefehrde.

Zu Uhrkund haben wir unser Insiegul an diesem Brieff wissentlich hencken lassen/ der gegeben ist im Felde vor Qvedlinburg nach Christi Geburt 1477. Jahre am Dienstag Laurentii Martyris.

XLIII.

Aussöhnungs-Brieff des Raths und der Gemeine/ mit der Aebtißin Hedwig zu Qvedlinburg, de Anno 1477.

WIr Rathmann/ Geschworn/ und gantze Gemeine der beyder Städte Qvedlinb. bekennen vor uns und unsere Nachkomen/ und thun kundt mit diesem unsern Brieffe für allermänniglich/ die ihn sehen oder hören lesen/ Als wir uns unsers Widerwillens und Widersetzung/ gegen und wider die Hochwürdige und Hochgebohrne Fürstin/ Frauen Hedwigen/ gebohrne Hertzogin zu Sachsen/ Ebbtißin des weltl. Stiffts Qvedlinb. ꝛc. unser gnädigen Frauen/ und ihrem Stiffte in vergangenen Jahren geübet/ durch Anweisung der Durchlauchtigen Hochgebohrnen Fürsten und Herrn/ Herrn Ernsten/ des H. Römischen Reichs Ertz-Marschalck und Churfürsten/ und Herrn Albrechts Gebrüdere/ Hertzogen zu Sachsen/ Landgrafen in Thüringen und Maragrafen zu Meissen/ auch Unsere gnädige Herren selbst erkannt/ und darmit in der obgenanten Unserer gnädigen Frauen Gnade wieder kommen/ und genommen seyn/ daß wir uns billiger Gebühr halber mit gantz gebührlicher Versammlung aller Gemeinen/ und vorbedachten zeitigen Rathe diese hernachfolgende Stücke und Artickul bewilliget/ verpflichtet und verschrieben haben/ bewilligen/ verpflichten und verschreiben Uns der/ in Krafft dieser unser Schrifft/ die gantz unversehret/ stet und feste/ unverbrüchlich zu halten.

Zum ersten/ daß wir alle Privilegia, von wem wir die haben/ und alle Bündnüß/ und einige Brieffe/ von wem/ und mit wem wir die haben/ unser gnädigen Frauen jetzt übergeben haben/ und denjenigen solch Verbündnüß und Einigung absagen. Und daß wir uns hinführo an niemandes anders/ denn Unser gnädigen Frauen Ihrer Gnaden nachkommend Ebbtißin zu Qvedlinburg/ und des Stiffts daselbst halten wollen/ und mit niemanden/ welches Standes/ Würden oder Wesens die seyn/ in Verrede/ Bündnüß oder Vereinigung ohne Wissen und Willen unser gnädigen Frauen Ihrer Gnaden nachkommend Ebbtißin am Stiffte/ und unsern gnädigen Herrn von Sachsen/ und Ihrer Gnaden Erben und Nachkommen/ als Voigten des Stiffts/ kommen wollen/ und daß wir der genanten unser gnädigen Frauen und ihrer Gnaden Stifft/ die Wiesen genant/ die Potterweyde/ und der Vogtey die Teiche und Teichstete/ die vorzeiten einer Ebtissin und des Stiffts gewest/ und zu der Voigtey gehöret/ wieder abtreten und eingeantwortet haben; Darzu alle Mühlen/ so wir in den beyden Städten und dafür gehabt und gebrauchet zu ihrer Gnd. Nachkommen/ einer jeglichen Ebtißin des Stiffts Qvedlinburg ewigen Nutz abgetreten und übergeben. Und daß wir ihrer Gn. und den andern des Stiffts Fräulein ihre versetzne rechte Jahr Gülde/ je für eine Marck einen Reihnisch. Fl. und 4. Groschen der besten Müntz geben/ und das also baar zu bezahlen/ und solche jährliche Gülden hinfür zu ewigen Zeiten ohne Widerrede also geben/ darzu sollen und wollen wir von unser beyder gemeiner Stadt wegen zu jährlichen ewigen Jahr-Renten der genanten unser gnädigen Frauen ihrer Nachkommen Ebtißin am Stifft jährlichen/ jedes Jahr 500. Reihnische Gülden/ die Helffte auff Martini auf den nächsten St. Martens Tag anzuheben/ und die ander Helffte auf Walpurg darnach folgende/ und also fürbaß alle Jahr jährlich geben/ und daß wir 1000. Reihnische Gülden in 4. Jahren nechst nach einander folgende an der Burg nach Anweisung unser gnädigen Frauen und ihre Ambtleute verbauen wollen/ wir wollen auch alle Wilkier und Satzung/ so wir vormahls gehabt/ wider unsere gnädige Frauen ihrer Gn. Nachkommen Ebtißin und des Stiffts gar abthun/ und der hinfürder nimmer gebrauchen/ und hinfürder ohne Wissen und Willen der genanten unser gnädigen Frauen ihrer Gn. nachkommend Ebtißin an Stifft keine machen/ waß wir aber der Noth durfft seyn/ und mit ihrer Gn. Willen und Wissen machen/ und uns von ihrer Gnd. nachkommend Ebtißin/ und unser gnädigen Herren von Sachsen/ als Voigten des genannten Stiffts/ bestetiget und confirmiret würden/ der und keiner andern wollen wir uns halten. Wir wollen und sollen von Stund einen neuen Rath darzu 12. Personen/ uñ unter denen 2. Bürgermeister/ einen in der alten/ den andern in der neu Stadt uf ein Jahr kiesen/ derselbige Rath nach Ausgang des Jahrs soll fürder einen andern Rath/ auch von 12. Personen/ und unter den 2. zu Bürgermeistern/ wie vorberührt/ einen in der alten/ und den andern in der Neustadt kiesen; Also soll der ander Rath nach Ausgang ihres Jahrs den dritten Rath und Bürgermeister/ wie vorberühret/ auch kiesen. Dieselbigen 3. Räthe und 6. Burgermeister in beyden Städten sollen/ dieweil sie leben/ und sich nicht verwürcken/ Bürgermeister und Rathleute bleiben. Jetzlich Rath und Bürgermeister in seinem Jahre/ und welche wir jetzt und unsere Nachkommen zu künfftigen oder zu ewigen Zeiten zum Rath und Bürgermeister kiesen werden/ die sollen und wollen wir unserer gnädigen Frauen verzeichnet geben/ und ihrer Gn. Bestetigung darüber bitten und empfangen. Ob denn Ihr Gn. unter denen/ die wir uf unser Eyd zu Rathleuten und Bürgermeister gekohren/ einen oder mehr nicht gefällig wären/ sollen wir an des oder der statt einen oder mehr kiesen/ und dieselben gekohren und bestetigten Bürgermeister und Rath sollen zu solchen ihren Ambt einen solchen Eyd thun/ daß sie unser gnädigen Frauen/ und ihrer Gnd. Stiffts und der Stadt Ehre/ Nutz und Bestes nach ihrem höchsten Verständnüß trachten und werben/ und der Gemeinen beyder Städte treulich vorstehen und rathen. Es soll auch

auch ein jeglicher Rath/ nach Ausgang ihres Jahres unserer gnädigen Frauen/ oder wer ihr Gnd. darzu orden/ und dem angehenden Rathe von aller Einnahme und Ausgabe ihres Jahres eine redliche und ordentliche Rechnung thun. Wir sollen und wollen unser gnädigen Frauen/ und ihren Nachkommen Ebtißin am Stifft und dem Stiffte allezeit gehorsam/ gefolgig und mit Diensten gewertig seyn/ wollen auch hinführo ohne unser gnädigen Frauen und ihrer Nachkommen Ebtißin Wissen und Willen keine Vestung an beyden Städten bessern/ noch von neuen machen/ und für uns die Städte insonderheit keinen eigen Hauptmann ufnehmen und halten. Drauf haben wir genannter unserer gnädigen Frauen und ihrem Stifft eine rechte Erbhuldigung gethan/ die mit Hande und Munde gelobet/ und zu GOtt und den Heiligen geschworen/ ihrer Gn. und dem Stifft gehorsam/ getreu und gewertig zu seyn/ und ihrer Gnaden und des Stiffts zu Qvedlinburg Ehre/ Nutz und Bestes zu werben/ und Schaden zu warnen/ und den nach unsern Vermögen verhindern/ und unserer gnädigen Herren von Sachsen/ und ihrer Gnaden Erben der Voigtey/ und ihrer Gn. Gerechtigkeit zu der Voigtey gewertig seyn. Es soll auch ein jeglicher/ der von neues Bürger wird/ solche Huldigung/ Gelübde und Eyde dem Rathe von wegen unserer gnädigen Frauen thun. Also soll es von uns und unsern Nachkommen zu ewigen Gezeiten/ so das zufalle kömmt/ gegen jetzlichen und zukünfftigen Ebtißin gehalten werden. Zu Uhrkund und steter Haltung aller vorberührter Stücke/ Punct und Artickel/ haben Wir unser Stadt Insiegel mit rechten Wissen an diesen offenen Brieff hencken lassen/ der gegeben ist zu Qvedlinburg nach GOttes Gebuhrt im 1477. Jahre/ am Sonnabend Sanct Laurentii des H. Märteres Abend.

XLIV.

Reversales derer Qvedlinburger/ wegen einiger Privilegien/ welche die Aebtißin Hedwig ihnen zwar ausgehändiget/ doch daß sie sich selbiger wider das Stifft nicht gebrauchen wollen, de Anno 1477.

WEi nachgeschrevenen, Clawes Wessel, und Clawes Hagen, Borgermester, Hanß Graßhoff, Hennike Gronaw, Hanß Cramer, Cort Becker, Hanß Voget, Cort Döring, Cort Hillen, Hanß Fischer, Herman von Rode und Henrich Hachenbergk, Geschworne Rathsmann der beider Städte to Qvedlinborg, bekennen vor uns, unse Nachkommen, und dohn kund met dissem unsem Breve vor allen dehn, de öhn sehen oder hören lesen, nachdem wy irstandener Widderwertigkeit und geübten Widdersatz gein die Hochwürdige und Hochgebohrne Förstin und Frowen, Frowen Hedwigen, gebohrne Hertogin zu Sachsen, Ebtissin des werntlicken Stiffts to Qvedlinborg unse Förstin und gnädigen Frowen, durch Anweisung der Durchlauchten Hochgebohrnen Försten und Herren, Herrn ERNSTES ꝛc. und Herrn ALBRECHTS, Gebröder, Hertogen to Sachsen ꝛc. to der ehgenanten unser gnädigen Frowen und öhres Stiffts Gnaden komen, und unter andern öhrer Gnade und dem Stifft alle Privilegia, van wem wy die gehat, und alle Bündnüsse und Einigungs Breve, von wen und mit wem wi die gehat, overgeven, und die ehegenante unsere gnädige Frow uht besundern Gnaden uns disse nachgeschrevene Bästlicke und Keyserlicke Breve und Befreyung, nemlick etlicke Breve, de weland Bonifacius de Babst und dat Hillige Concilium to Basel, unsern Vorfahrn gnädiglich verliehen und gegeven, und etlicke Keyserlicke und Königlicke Befriehung, nemlich von Keyser CONRAD des dato hold nach Christi Menschwerdung 1038. Jahr, und over einen olden Brev von Keyser HENRICK, des dato holdet nach Godts Geborth 1042. Jahre, over einen olden Brev von Keyser LOTHARIO, des dato holdet nach Christi unsers HERRN Menschwerdung 1034. Jahre, wedder gegeven, dat wie und unser Nachkommen derselvigen Breve und Frieheiten darinnen begrepen, wedder de obberöhrte unserer Förstin und gnädigen Frowen, noch öhrer Gnaden Nachkommen, Gerechtigkeit und Oberkeit, de se över de gemelte twe öhre Städte jetz hat, nicht anders gebrucken noch holden wollen, went als ör Förstl. Gnaden dat met uns und unsern Nachkommend derohalben schaffen und ordnen werden.

To Ohrkund ꝛc. Hebben wie unser Stadt Ingesegel vor uns und unse Nachkommende an dissen Brev wetlichen laten hengen, der gegeven ist to Qvedlinborg nach Gades Gebohrt 1477. am Frietage nach sinte Egidii Dage.

XLV.

Reversal-Brieff/ welchen Churfürst Ernst und Hertzog Albrecht zu Sachsen der Aebtißin Hedwigen zu Qvedlinburg gegen die empfangene Voigtey gegeben, de Anno 1479.

VOn GOTTES Gnaden wir Ernst, des heiligen Römischen Reichs Ertz-Marschall, Churfürst, und Albrecht, Gebrüder, Hertzogen zu Sachsen, Landgrafen

sen in Düringen und Marggrafen zu Meissen ꝛc. bekennen vor Uns, Unsere Erben und Nachkömmling, und thun kund mit diesem Unsern offenen Briefe vor allen, die ihn sehen oder hören lesen. Nachdem Unsere Vorfahren, Fürsten des löblichen Hauses zu Sachsen ꝛc. von Alters her des Würdigen Stiffts Qvedlinburg Erb-Voigte, Schirmer und Vertheidinger gewest, und Wir noch seynd, und solche Voigtey mit ihrer Zugehörung und allen Vorfahren Ebtißin und ihrem Stifft zu Lehn empfangen. So nun dieselbe Voigtey und andere Gerechtigkeit, die dem genandten Stiffte zugehöret, in Krieges-Läufften und Gedrängnissen, damit die Vorfahren Ebbtißin und Stifft beladen gewest, dem Stifft und unsern Vorfahren, den Hertzogen zu Sachsen, als des Stiffts Erb-Voigt abhändigt bracht, und in ander Hände, dem Stifft und Unsern Vorfahren zu mercklichen Schaden, kommen. Solches und des Stiffts gründlich Verderben haben Wir, als der Hochwürdigen und Hochgebohrnen Fürstin, Frauen HEDWIGEN, gebohrne Hertzogin zu Sachsen ꝛc. Abbatißin des Käyserl. freyen Stiffts Qvedlinburg obgenannte Brüdere und Schützer des Stiffts, angesehen, und nach mannichfaltigen Bothschafften, Schrifften, Tageleisten, so wir ihrem Stifft zu guth durch die Unsern und zu Zeiten durch Unsere eigene Personen mit gnüglichen überflüßigen Rechtbothen mit Fleiß treulich gethan, und so das alles nicht versahen, auf daß denn die genannte Unsere Schwester ihres Stiffts Gerechtigkeit etlicher Massen wieder erlangen, ihr Stifft, das gantz niederkommen und verdorben war, dadurch wieder aufgerichtet, so haben wir Uns zuförderst dem Allmächtigen GOTT zu Lobe, zu sonderlicher Ehrerbietung der Mutter GOTTES, und den heiligen Patronen S. Servatio, Dionysio und Arnolpho und dem Stifft zu Gute bewegen lassen, und mit unsern eigenen Personen und mit eigner grossen Macht und Kostungen und Darlegen ins Feld gezogen, Uns neben das Monster und die Stadt Qvedlinburg ins Feld geschlagen und dadurch ihrem Stifft und Uns zur Voigtey mit zeitlichen Rathe und wohlbetrachtlicher Verwilligung des Bischoffes zu Halberstadt, und J. Liebden Stadt Qvedlinburg, die solche Güter und Nutzung, zu ihrem Stifft und der Voigtey gehörende, inne gehabt an etlichen Gerichten, Jahr-Gülden, Golde, Dörffern, Dorff-Stetten, Mühlen, Teichen, Aeckern, Höltzern, Wiesen, das eines Theils neue Jahr-Gülde, die beyde ihre Städte, Ihro Liebden und ihre nachkommenden Ebbtißinnen am Stifft und dem Stifft zu ewigen Zeiten zu geben auf sich genommen haben, und alles, das vormahls zur Voigtey gehöret, nichts ausgeschlossen, Ihr Liebden und ihrem Stifft gäntzlichen und gar durch gütliche Teidung abgetreten und übergeben, klärlich besagen; Also hat die genannte Unsere Schwester solche Freundschafft, Liebe und Treue, so wir Ihr Liebden und ihrem Stifft zu gute mit grossem Fleiß treulich erzeigt, angesehen, und daß Sie Uns als Hertzogen zu Sachsen ꝛc. und Ihres Stiffts Erb-Voigten zu thun schuldig ist, und Uns mit zeitigen Rathe wohlbedächtiglich und Verwilligung der Edlen, Wohlgebohrnen ANNEN, gebohrnen von Kirchberg, Pröbstin ꝛc. AGNESEN, gebohrnen von Birgkicht, Dechanin ꝛc. AGNESEN, gebohrnen Fürstin von Anhalt, Gräfin zu Ascanien, AGNESEN, gebohrnen von Kirchberg, Aeltesten, und die gantze Sammlung ihres Stiffts zur Voigtey Lauenburg und allen andern Schlössern, in die Voigtey gehörende, mit Ober-Gerichten daselbst, auch die Ober-Gerichte in ihrer alten Stadt Qvedlinburg und allen andern Nutzungen und Zubehörungen zum Schloß Lauenburg, und in die gemeldte Voigtey Ihres Stiffts gehörende, wo das gelegen, und wo jegliches mit Namen genannt sey, sonderlichen die Stein-Mühle in Ihro Liebden alten Stadt gelegen, daran sie Ihr ein Marck jährlicher Zinse behalten, als die vor Alters gewest ist, die Zehenden in diesen nachgeschriebenen Dörffern und Wüstungen, mit Namen zu grossen Harschleben, lütken Harschleben, Teckendorff, lütken Ditfurth, Suderoda, Sülten, grossen Orden, lütgen Orden, Ballersleben, Sallersleben, Ober-Sallersleben, Marschleben, Bürcklingen, Neustedt, Kampe, Meckelnfeld, Brackenstedt, Langenroda, Knittelroda, Idelnstedt, mit Gerichte über Hals und Hand, im Felde, Dörffern und Wüstungen, das Hals-Gerichte über die Gröper vor Qvedlinburg, auf dem Neuenwege, und das Westendorf, auch vor Qvedlinburg gelegen, ausgeschlossen das Kloster zu S. Wiprecht, das Kloster aufm Monsion-Berge, zwene besatzte Teiche, einen über Ditfurt zwischen der wüsten Kirche, genannt Zallersleben, und der Bude gelegen, der andere an dem Sebeken-Berge bey Gerstorf, Ihro Liebden Vorwerg im Westendorf, der Pröbstin und Sammlung Vorwerg auch im Westendorffe, vier Höffe in Ihro Liebden alten Stadt Qvedlinburg, mit Namen der Fleisch-Hof, und die drey nächsten Höfe dabey gelegen, auch der Pröbstin Hoff in derselben alten Stadt liegende.

Die

Die gemeldten Kloster, Teiche, Vorwerge und Höfe soll J. L. frey und in die Voigtey nicht gezogen haben; Wo sich aber in den gemeldten Klöstern, Vorwergen oder Höfen etwas begebe, das durch Obergerichte strafflwürdig seyn würde; darinn sollen sie Unsere und Unserer Erben Ammtleute, die wir auf der Voigtey zu verwesen haben, halten und beweisen, als sich das gegen freyen Gütern und Höfen gebühret, und vom alten Herkommen ist. Darzu hat die genannte Abbtißin Unser liebe Schwester Uns, unsern Erben und nachkommenden Hertzogen zu Sachsen, die Halß-Gerichte zu grossen Ditfurt im Dorffe und Felde, vier und sechzig Rheihnische Gülden von etlichen Aeckern um ihrer Stadt Qvedlinburg und in den vorgenannten Dörffern und Wüstungen gelegen, die etliche J. L. Bürger zu Qvedlinburg itzund inne haben, funtzehn Malter Korns, dreyssig Malter Hafern, funtzig Hühner, alles Jährlichen Zinses von den obgemeldten Aeckern, nach Besagung der Register über die Voigtey begriffen, den Fronen-Zinß, Stette-Geld, Voigt-Schilling in beyden ihren Städten Qvedlinburg, die Bussen von den Ober-Gerichten in ihrer alten Stadt Qvedlinburg und Voigteyen, ein Fuder gutes Bier, das die Gröper jährlich in die Voigtey geben, als Teichstette in der Voigtey gelegen, doch also wenn Wir der Teiche einen oder mehr bauen wolten, sollen Wir einen jederman, der darinn hat, auskauffen und vergnügen, denn auf ihren Kost bauen, und was denn Ihro L. also darauf gelegt oder gewandt haben, es sey an Auskauffen, Vergnügung oder Gebäude, das sollen Wir oder Unsere Erben vor allen Dingen zuvor daraus nehmen, und so wir das also daraus genommen haben, so sollen solche Teiche einer oder mehr an Sie, ihre nachkommenden Ebbtißin am Stifft die Helfte kommen, die ander Helffte bey der Voigtey bleiben, doch mit solchen Behältnisse, wenn wir zu solcher unser Bezahlung und Vergnügung darinn fischen wolten, daß wir das mit ihren oder mit ihrer nachkommenden Abtißinnen Wissen und Willen thun, was wir denn daraus fischen und nehmen, soll Uns an solcher unserer Darlegung und Kost abgerechnet werden; doch eher solcher Vergnügung soll kein Theil ohn der andern Willen was darinn zu fischen haben; darzu Mannschafften, Dörffern, Höltzern, Püschen, Wonnen, Weiden, Wildtpanen, Hoch- und Nieder-Jagt, Wasser, Wasserläufften, Fischereyen, Fronen-Diensten, Beten, Zinsen, und allen andern Ehren, Nutzen, Würden, Gerechtigkeiten, Gewohnheiten, Uberkeiten und Zubehörungen, wie die genant oder nicht genant seynd, zu den genanten Voigteyen ihres Stiffts gehörende, nichts ausgeschlossen mit ihren Rechten, so J. Ld. daran zu verleihen gebieret, gereicht und geliehen, und wie das alles von J. Ld. Wir vor zur Lehn empfangen, als Ihres Stiffts Erbvoigte, und die also von J. Ld. Ihrem Stifft und nachkommenden Ebtißin am Stifft zum rechten Lehn haben, der gebrauchen und geniessen, den Lehenen, als offt die zu Falle kommen, rechte Folge thun, und Uns damit halten wollen, wie oben berührt, und ihres Stiffts Erbvoigtey alt Herkommen, Recht und Gewohnheit ist, treulich und ungefährlich. Des zu Uhrkunde haben Wir Hertzog Ernst Unser Insiegel, das Wir Hertzog Albrecht hierzu mit gebrauchet, wissentlich an diesen Brief lassen hengen, der gegeben ist, nach Christi Unsers Herrn Gebuhrt, tausend vier hundert und im neun und siebentzigsten Jahre am Dienstag nach dem Sonntag Oculi in der Heiligen Fasten ꝛc.

XLVI.

Bulla Pabsts Leonis X. die Wahl der Aebtißin Annen zu Qvedlinburg betreffend, de Anno 1515.

LEo Episcopus servus servorum Dei dilectæ in Christo filiæ Annæ, ex Comitibus de Stolberg, Abbatissæ Secularis & Collegiatæ Ecclesiæ S. Servatii, Romanæ Ecclesiæ immediate subjectæ, oppidi Quedlinburg, Halberstadensis Dioeceseos, salutem & Apostolicam benedictionem.

Nobilitas generis, vitæ munditia, aliaque laudabilia probitatis & Virtutum merita, super quibus apud nos fide digno commendaris testimonio, nos inducunt, ut tibi reddamur ad gratiam liberales. Cum itaque sicut accepimus, Abbatissatus secularis & Collegiatæ Ecclesiæ S. Servatii Romanæ Ecclesiæ immediate subjectæ, oppidi Quedlinburg, Halberstadensis Diœcesis, in qua præter illius Abbatissam pro tempore existentem, & dilectas in Christo filias illius Canonissas, nonnulli Clerici Seculares inibi Canonicatus & præbendas ac alia beneficia Ecclesiastica obtinentes, & una cum eisdem Abbatissa & Canonissis unum Capitulum facientes, fore noscuntur, & quem quondam Magdalena ex Principibus de Anhald, ipsius Ecclesiæ Abbatissa, dum viveret, obtinebat, per obitum ejusdem Magdalenæ, quæ extra Romanam Curiam diem clausit extremum, vacaverit & vacet ad præsens. Nos tibi quæ ut asseris, in quarto de-

cimo, vel circa tuæ ætatis anno conſtituta & de nobili & Illuſtri Comitum genere procreata exiſtis, & quam nuper cum dilectæ in Chriſto filiæ Præpoſitiſſa, Canoniſſa & Capitulum dictæ Eccleſiæ, ad quas electio perſonæ idoneæ ad dictum Abbatiſſatum, dum pro tempore vacat, de antiqua & approbata hactenus pacifice obſervata conſuetudine, pertinet, pro celebranda electione futuræ inibi Abbatiſſæ, vocatis omnibus, qui voluerunt, potuerunt & debuerunt electioni hujusmodi commode intereſſe, die ad eligendum ſeu poſtulandum præfixa, ut moris eſt, convenientes in unum ad electionem hujusmodi per viam compromiſſi mixti procedendum fore duxiſſent, ac certos Compromiſſarios, qui ſingularum perſonarum Capituli Electioni hujusmodi intereſſentium vota diligenter ſcrutarentur, concorditer elegiſſent, eisque ut tam formam ſcrutinii, quam compromiſſi mixto modo obſervantes, illam in quam ipſæ, Capitulum, vel earum major pars, vota ſua dirigerent, in Abbatiſſam dictæ Eccleſiæ eligendi ſeu poſtulandi facultatem conceſſiſſent, & dicti compromiſſarii Votis ſingularum diligenter ſcrutatis, reperiſſent, perſonas Capituli hujusmodi earum Vota, in te, licet abſentem, ac tum in Monaſterio Monialium Ilmena, Ciſtertienſis ordinis Moguntinæ Dioeceſis, degentem, non tamen inibi profeſſam, direxiſſe. Ipſi compromiſſarii, ſeu unus eorum nomine & vice aliorum juxta facultatem eis attributam, in Abbatiſſam dictæ Eccleſiæ quamvis de facto poſtularunt, ſpecialem gratiam facere volentes, teque a quibusvis excommunicationis, ſuſpenſionis & interdicti aliis Eccleſiaſticis ſententiis, cenſuris & poenis a Jure vel ab homine quavis occaſione vel cauſa latis, ſi quibus quomodolibet innodata exiſtunt ad effectum præſentium duntaxat conſequendum, harum ſerie abſolventes & abſolutam fore cenſentes Abbatiſſatum prædictum, qui inibi dignitas principalis exiſtit, ac cujus fructus, reditus & proventus decem Marcharum argenti puri, ſecundum communem exiſtimationem, valorem annuum, ſuti etiam aſſeris, non excedunt, ſive ut præmittitur, ſive alias quovis modo, aut ex alterius cujuscunque perſona, ſeu per liberam reſignationem dictæ Magdalenæ, vel cujusvis alterius de illo extra dictam Curiam, etiam coram Notario publico & teſtibus ſponte factam vacet, etiamſi tanto tempore vacaverit, quod ejus collatio juxta Lateranenſis ſtatuta Concilii ad ſedem Apoſtolicam legitime devoluta, ipſique Abbatiſſatus diſpoſitioni apoſtolicæ ſpecialiter reſervatus exiſtat, & ei cura jurisdictionalis immineat animarum, ſuper eis quoque inter aliquos lis, cujus ſtatum præſentibus habere volumus pro expreſſo pendeat indeciſa, dummodo tempore datarum præſentium non ſit in eo alicui ſpecialiter Jus quæſitum, cum omnibus Juribus & pertinentiis ſuis, apoſtolica tibi authoritate conferimus, & de illo etiam profitemur, curam, regimen & adminiſtrationem illius Eccleſiæ Sancti Servatii tibi in ſpiritualibus & temporalibus plenarie committendo. Quocirca dilectis filiis Decano & Joanni de Mejendorff, Canonico Eccleſiæ Halberſtadenſis ac officiali Halberſtadenſi, per Apoſtolica ſcripta mandamus, quatenus ipſi vel duo, aut unus eorum, per ſe vel alium, ſeu alios de recepto prius a te, noſtro & dictæ Romanæ Eccleſiæ nomine, fidelitatis debitæ ſolito Juramento, juxta formam, quam ſub Bulla noſtra mittimus introcluſam vel Procuratorem tuum nomine tuo in corporalem poſſeſſionem Abbatiſſatus juriumque, & pertinentiarum prædictarum, & defendentes inductum, amoto exinde quolibet illicito detentore, faciente te vel pro te Procuratorem prædictum ad Abbatiſſatum hujusmodi, ut moris eſt, admitti, tibique a præfatis Capitulo obedientiam & reverentiam congruentes, nec non a dilectis filiis, Vaſallis & aliis ſubditis ipſius Eccleſiæ Sancti Servatii conſueta ſervitia & Jura ac homagium tibi ab eis debita exhiberi. Nec non de ipſius Abbatiſſatus fructibus, reditibus, Proventibus, juribus & obventionibus univerſis integre reſponderi. Contradictores per Cenſuram Eccleſiaſticam, appellatione poſtpoſita, compeſcendo, non obſtantibus, felicis recordationis, Bonifacii Papæ octavi, Prædeceſſoris noſtri & aliis Apoſtolicis Conſtitutionibus, ac dictæ Eccleſiæ S. Servatii Juramento, confirmatione Apoſtolica, vel quavis firmitate alia roboratis, ſtatutis, & conſuetudinibus contrariis quibuscunque, aut ſi aliqui ſuper proviſionibus ſibi faciendis de dignitatibus ipſius Eccleſiæ Sancti Servatii ſpeciales vel aliis beneficiis Eccleſiaſticis in illis partibus generales dictæ ſedis, vel Legatorum ejus literas impetrarint, etiamſi per eas ad inhibitionem, reſervationem & Decretum, vel alias quomodolibet ſit proceſſum, quibus omnibus te in aſſecutione dicti Abbatiſſatus volumus anteferri, ſed nullum per hoc eis, quoad aſſecutionem dignitatum ſeu beneficiorum aliorum, præjudicium generari. Seu ſi eisdem Capitulo vel quibusvis aliis communiter vel diviſim a dicta ſit ſede indultum, quod interdici, ſuſpenſi vel excommunicari non poſſint, quodque dignitatibus ipſius Eccleſiæ S. Servatii, vel

vel aliis beneficiis Eccleſiaſticis ad eorum collationem, proviſionem, præſentationem ſeu quamvis aliam diſpoſitionem conjunctim vel ſeparatim ſpectantibus nulli valeat provideri per literas Apoſtolicas, non facientes plenam & expreſſam ac de Verbo ad Verbum de indulto hujusmodi mentionem & qulaibet alia dictæ ſedis indulgentia generali vel ſpeciali cujuscunque tenoris exiſtat, per quam præſentibus non expreſſam vel totaliter non inſertam effectus hujusmodi gratiæ impediri valeat, quomodolibet differri, & de qua cujusque toto tenore habenda ſit in noſtris literis mentio ſpecialis, aut ſi præſens non fuerit ad præſtandum de obſervandis ſtatutis & conſuetudinibus dictæ Eccleſiæ S. Servatii ſolitum Juramentum, dummodo in abſentia tua per Procuratorem idoneum & cum ad Eccleſiam ipſam S. Servatii acceſſeris, corporaliter illud præſtes, ſeu quod ad obtinendum dictum Abbatiſſatum defectum ætatis præmiſſæ pateris, in illius anno prædicto conſtituta, ut præfertur, Nos enim tecum, ut Abbatiſſatum prædictum vigore præſentium recipere & retinere libere & licite valeas, defectum prædicto ac Lateranenſis Concilii, & quibusvis aliis Conſtitutionibus & Ordinationibus Apoſtolicis, nec non ſtatutis & conſuetudinibus ſupradictis, ut præfertur roboratis, cœterisque contrariis nequaquam obſtantibus, authoritate prædicta, tenore præſentium de ſpeciali dono gratiæ diſpenſamus, proviſo, quod dictus Abbatiſſatus debitis propterea non fraudetur obſequiis, ſed ejus congrue ſupportentur onera conſueta. Et inſuper ex nunc irritum decernimus & inane, ſi ſecus ſuper his a quoquam quavis authoritate ſcienter vel ignoranter, contigerit attemptari, per hoc autem ſtatutum ſive Regulam aut ordinem Canoniſarum prædictarum non intendimus alias approbare. Nulli ergo omnino homini liceat hanc paginam noſtræ abſolutionis, collationis, proviſionis, mandati, voluntatis, diſpenſationis, & Decreti infringere, vel ei auſu temerario contraire; Si quis autem hoc attemptare præſumſerit, indignationem Omnipotentis DEI ac beatorum Petri & Pauli Apoſtolorum ejus ſe noverit incurſurum. Datum Caregii Florentinæ Diœceſis, Anno incarnationis Dominicæ milleſimo quingenteſimo quinto decimo, decimo Calend. Februarii, Pontificatus noſtri anno tertio.

E. de Sancto Johanne.

XLVII.

Vertrag zwiſchen dem Stifft Qvedlinburg an einem, Hertzog Heinrich zu Sachſen am andern, und der Stadt Qvedlinburg, dritten Theils, wegen unterſchiedlicher Irrungen, de Anno 1539.

VOn GOttes Gnaden, Wir Heinrich, Hertzog zu Sachſen, Land-Graff in Thüringen, Marggraff zu Meißen ꝛc. Vor uns und unſere Erben thun kund und bekennen, nachdem und als ſich zwiſchen der Ehrwürdigen, und Wohlgebohren, Unſerer beſonderer lieben Freundin, Frauen Anna, des freyen weltlichen Stiffts Qvedlinburg Aebtißin, gebohrne Gräffin zu Stollberg, an einem, Unſer Erb-Vogtey daſelbſt am andern, und dem Rath und Gemeine der Stadt Qvedlinburg dritten Theils, manche Irrung und Gebrechen entſponnen.

Erſtlich, der Weinzehenden oder Zinß halben, ſo von den Weinbergen, die nach vermöge des hiebevor aufgerichteten Vertrages um Qvedlinburg gebauet ſind, und noch gebauet werden, gefallen würde, wem dieſelben ſambt den Lehnen gedachter Berge zuſtändig.

Zum andern, der Erb-Gerichte halber im Felde auſſerhalb Qvedlinburg und Weſtendorff.

Zum dritten, der Buße halber, ſo in der Stadt von denen Fällen, ſo in die Erb-Gerichte gehören, auch von wegen Ungehorſam gefallen.

Zum vierdten, von wegen der Hülffe über liegende und ſtehende Güter in der Stadt und des Hülff-Geldes, ſo davon gefellet.

Zum fünfften, daß ſich benannter Rath ohne Vorwißen Unſerer Freundin der Aebtißin zu Qvedlinburg anmaſſen ſolte, an Wegen, Weyden, und Trifften zu bauen, und Ordnung zu machen.

Zum ſechſten, von wegen des Brauens und Einlegung frembden Biers, der ſich die Einwohner in Weſtendorffe etlicher maſſen zu Neuerung unterſtehen ſolten.

Zum ſiebenden und letzten, wegen des dritten Pfennigs, ſo die Abbatißin zu Qvedlinburg von den Bürgern allhier zum Abzuge hat haben wollen, dieſelbige Irrung und Gebrechen bey Leben und uf Befehl des Hochgebohrnen Fürſten, Hertzogen zu Sachſen, Unſers Freundlichen lieben Bruders und Gevatters löblicher Gedächtnüß, durch Seiner Liebden Räthe die Wohlgebohrnen und Hochgelahrten

gelahrten Herrn Ulrichen Graffen und Herrn zu Reinstein, Christoph von Ebeleben, Amtmann zu Weißenfels, Herrn Melchior von Ossa beyder Rechten Doctor, und Wolffen von Nißnitz so S. L. die Zeit als Galli des 35. Jahrs gegen Qvedlinburg verordnet, entschieden und vertragen, inhalts eines Vertrages den S. L. versiegelt, aber aus vorfallender Verhinderung durch Unsere Freundin die Abbatißin, bißanhero unversiegelt geblieben, daß wir derowegen durch Unser lieben getreuen Melchior von Kitzleben, Christoph von Ebeleben, Amtmann zu Weißenfels, und Herrn Ludwigen Fuchs, der Rechten Doctor, mit Unserer Freundin der Abbatißin fernere Unterredung und Handlung vorwenden, und Uns mit Ihr Liebd. endlichen haben vergleichen lassen; Also daß derselbe Vertrag von Uns und der Aebtißin ratificiret, von neuen gewilliget und angenommen worden.

1. Soll aller Zehnde oder Zinß, so von den Weinbergen gefallen würde, die Helffte Unserer Erb-Voigtey, die andere Helffte aber der Aebtißin zu Qvedlinburg zuständig seyn, die Lehen aber sollen Ihre Lbd. und wir zugleich thun oder thun lassen.

2. Sollen die Erb-Gerichte ausserhalb der Stadt Qvedlinburg und Westendorff Unserer Erb-Voigtey allein zuständig seyn und bleiben, darin auch das Stifft Qvedlinburg oder dessen Befehlhaber keinen Inhalt thun sollen.

3. Sollen alle Bussen, so von Braun und Blau, wie auch andern Fällen zu den Erb-Gericht in der Stadt gehörig, desgleichen von Ubertretung der aufgerichteten Ordnung des Brauens und Korn-Kauffs Fall die Helffte der Aebtißin, die andere Helffte dem Rathe daselbst folgen, was aber sonsten von andern Ungehorsam, so die Bürger dem Rath daselbst leisten würden, zur Straffe eingebracht würde, die soll dem Rath allein zuständig seyn.

4. Soll der Aebtißin Richter in der Stadt um Schuld und Gülde zu beweglichen und unbeweglichen Güthern zu helffen, und das Hülff-Geld darvon zu nehmen Macht haben, Es sollen auch Schuld-Sachen, von Ihro Liebd. Gerichten ohne Verhinderung des Raths oder Stadt-Voigtern, gerechtfertiget werden, aber in andern Fällen, ausserhalb Schuld-Sachen, soll der Stadt-Voigt zu Häusern und stehenden Gütern in der Stadt alleine Hülffe thun und Hülff-Geld nehmen, Es soll auch hinförder ein Stadt-Voigt der Aebtißin zu Qvedlinburg gebührliche Pflichte thun, in aller maßen solches hiebevor ehe die Stadt-Voigtey an den Rath kommen üblich gewesen.

5. Soll der Rath zu Qvedlinburg hinführo kein Gebäu thun an Brücken, Wegen, Trifften, Weyden, und andern, auch keine neue Ordnung auffrichten, ohne Vorwissen und Nachlassen der Aebtißin, sondern sich in dem der Verschreibung, so genanter Rath deswegen vor fürgegangener Zeit von sich gegeben, gemäß halten, und werden ohn Zweiffel Ihr Lbd. was in den gemeinen Nutz zur Förderung gereichen mag, auf unterthänigst Anlangen ihrer Unterhanen, sich verhinderlich gnädiglich erzeigen.

6. Sollen die Einwohner in Westendorff, Gersten-Bier zu brauen, und Kannen weise, und nicht bey grossen und kleinen Faß, zu verkauffen Macht haben, dergleichen sollen sie sich hinfürder frembde Biere einzulegen oder zu schencken enthalten, ohne was auf Karren, wie zuvor geschehen, verzapfft würde, So möchten sie auch auf die vier Feste, als Ostern, Pfingsten, Weynachten, und Jahrmärckte auf jedes Fest jetztgemeldet drey Faß frembd Bier, und mehr nicht, einlegen, und so solches überschritten würde, so will die Abbatißin uf Anzeigung des Raths gebührlicher Weise straffen, und fürder vorkommen.

7. Den dritten Pfennig belangend, so sollen selbigen die Einwohner der Stadt Qvedlinburg, wann sie sich oder ihre Güter abwenden, zu geben, und verpflichtet seyn, Wann sich aber ein Erbe allhier verledigt, welches einem frembden ausserhalb des Stiffts gesessen, zuständig, und derselbige soll oder will solch anererbet Guth, ausserhalb den Stifft wenden, daran soll der Abbatißin, wie solches bißanhero in Brauch gehabt, der dritte Pfennig unweigerlich folgen, und soll also dieser Gebrechen halber allenthalben durch diesen Vertrag endlich und gründlich entscheiden seyn, und bleiben, treulich ohne gefährlich.

Des zu Uhrkund haben Wir drey dieser Verträge dreye gleichlautend verfertiget, und jeden Theile beneben Uns die Aebtißin Unsere Insiegul wissentlich hangen lassen, der einen wir vor Uns behalten, den andern aber Unserer Freundin der Aebtißin, den dritten dem Rath zu Qvedlinburg zustellen lassen.

Und wir Anna von GOttes Gnaden Aebtißin ꝛc. für Uns und unsere Nachkommen, thun kund und bekennen, daß wir in diesen Vertrag alle seines Inhalts bewilliget, willigen darin mit Krafft dieses Briefs, in der besten Weise als wir sollen, und dessen zu Uhrkund Unser Abtey Insiegul an drey dieser Verträge gleiches Lauts neben Unsers lieben Herrn Hertzog Heinrichs von Sachsen Insiegul wissentlich hangen lassen. Solches ist geschehen Qvedlinburg, Donnerstag nach Laurentii Anno 1539.

XLVIII.

Käysers Caroli V. Protectorium vor das Stifft Qvedlinburg, de Anno 1547.

WIr Carol der Fünffte, von GOttes Gnaden, Römischer Käyser, zu allen Zeiten Mehrer des Reichs, in Germanien, zu Hispanien, beyder Sicilien, Jerusalem, Hungarn, Dalmatien, Croatien, ꝛc. König, Ertz-Hertzog zu Oesterreich, Hertzog zu Burgund, Graff zu Habspurg, Flandern und Tyrol ꝛc. bekennen öffentlich mit diesen Brieff und thun kund allermänniglich. Nachdeme Wir als Römischer Käyser alle und jede unsere und des heiligen Reichs gehorsame Glieder, Stände und Unterthanen, und sonderlich die Geistlichen Personen bey Recht und Billigkeit, auch bey denen Ihren zu handhaben, zu schützen und zu schirmen, und vor thätlichen unrechtmäßigen Beschwehrden und Vergewaltigungen zu verhüten geneigt seynd. Daß Wir demnach die Ehrwürdige, Unser und des Reichs Fürstin, und liebe andächtige Anna, Abtißin des Gotteshauß Qvedlinburg, deßelben zugehörigen Clöstern, Städten, Dörffern, Lehn-Leuthen, Unterthanen, Hindersessen, Dienern und Verwanden, auch aller Ihrer Haab und Güther in unser und des Reichs besondere Gnad, Verspruch, Schutz und Schirm genommen und empfangen, und zwar darzu, auff daß Sie bey solchem unserem Schutz und Schirm desto friedlicher und stattlicher bleiben, und deßelben geruhiglich gebrauchen und geniessen möchten, die Hochgebohrnen Mauritzen, Hertzogen zu Sachsen, Landt-Grafen in Thüringen, und Marggrafen zu Meißen, Joachimen, Marg-Graffen zu Brandenburg, zu Stettin, Pommern, der Caßuben und Wenden Hertzogen, Burggrafen zu Nürnberg, Fürsten zu Rügen, des Heiligen Römischen Reichs Ertz-Marschallen und Ertz-Cämmerern, unsere liebe Oheimen und Chur-Fürsten, und die Wohlgebohrnen und Edlen, Unsere und des Reichs lieben Getreuen, Johann Georgen, Grafen zu Mannß-Feld, N. alle Grafen zu Stollberg, und Ulrichen, Grafen und Herrn zu Reinstein, sämbtlich und sonderlich zu Executorn, Conservatorn, Schirmern und Handhabern, gedachtes unsers Käyserlichen Schutz und Schirms auff fünff Jahr, die nechsten nach dato dieses Briefs folgend, verordnet, gesetzt, und gegeben haben, nehmen und empfahen Sie auch also darein; Ordnen, setzen und geben Ihnen den obberührten Executorn, Conservatorn, alles von Römisch-Käyserlicher Macht, Vollkommenheit wissentlich in Krafft dieses Briefs. Und meynen, setzen und wollen, daß nun hinführo an gedachte Abtißin sambt ihren Stifft Qvedlinburg, desselben zugehörigen Clöstern, Städten, Dörffern, Lehn-Leuthen, Unterthanen, Hindersessen, Dienern und Verwanden, auch aller Ihrer Haab und Güther, in unsern und des Reichs sondern Verspruch, Schutz und Schirm seyn, und alle und jegliche Gnad, Privilegia, Vortheil, Freyheit, Recht und Gerechtigkeit haben, und sich deren an allen Orten und Enden, Ihrer Nothdurfft und Gelegenheit nach freuen, gebrauchen, und genießen sollen, und mögen, als andere so in unseren Schutz und Schirm seyn, haben, gebrauchen und genießen, von Recht oder Gewohnheit, von allermänniglich ohngehindert. Und gebiethen darauff denselben Unsern Conservatorn und Executorn, sämtlich und sonderlich, daß Sie die obgenannte Abtißin und Gotteshauß Qvedlinburg, derselben zugehörige Clöster, Städte, Dörffer, Lehn-Leuthe, Unterthanen, Hindersessen, Diener und Verwanden, und aller Ihrer Haab und Güther, bey gedachten unseren Schutz und Schirm, auch Ihrem Standt und Wesen, nach vermögender Fundation und Stifftung, von unser und des Reichs wegen gegen männiglich, so offt sie, oder Ihrer einer, oder mehr in Krafft diß unsers Briefs, oder glaubwürdiger Abschrifft davon ersucht worden, getreulich handhaben, und vor Neuerung, Vergewaltigung, Beschädigung und Beleidigung verhüten, und fürders allen und jeden Chur-Fürsten, Fürsten, Geist- und Weltlichen, Prälaten, Grafen, Freyen, Herren, Rittern, Knechten, Haupt-Leuthen, Land-Voigten, Vitzdomben, Voigten, Pflegern, Verwesern, Ambtleuthen, Schultheißen, Burgermeistern, Richtern, Räthen, Bürgern, Gemeinden, und sonst allen andern unsern und des Reichs Unterthanen und Getreuen, in was Würden, Staats oder Wesens die seyn, und sonderlich Bürgermeistern, Rath, Richter, Schöpffen und gantzer Gemeinde beyder Städte Qvedlinburg ernstlich und festiglich mit diesem Brieff, und wollen, daß Sie die vorgedachte Abtißin, Ihr Stifft und Gottes-Hauß Qvedlinburg, deßelben zugehörigen Clöster, Städte, Dörffer, Lehn-Leuthe, Unterthanen, Hindersessen, Diener und Verwanden, auch all Ihre Haab und Gütter, bey solcher unser und des Reichs sonderer Gnad, Verspruch, Schutz und Schirm geruhiglich bleiben, und des gebrauchen und genießen lassen, und hierwieder nicht dringen, bekümmern, vergewaltigen, noch beschwehren, noch des Jemands andern zu thun gestatten,

in keine weise, als lieb einem Jeden sey, Unser und deß Reichs schwehre Ungnadt, Straff, und darzu eine Poen, nehmlich dreyßig Marckh löthiges Goldes zu vermeyden, die ein jeder, so offt er freventlich hierwieder thut, Uns halb in Unsere und des Reichs Cammer, und den andern halben Theil der obgemelten Abtißin und Stifft Qvedlinburg unabläßig zu bezahlen verfallen seyn soll. Mit Uhrkundt dieses Briefs besiegelt mit unserm Käyserlichen anhangenden Insiegel. Geben zu Hall in Sachsen, am 20. Junii nach Christi unsers lieben HErrn Geburth 1647. Unsers Käyserthums am 27. und unserer Reiche im 32. Jahre.

CAROL.

V. A. Berzenet.

Ad Mandatum Cæs. & Cathol. Maj. ppr.

Obernburger.

XLIX.

Käysers Caroli V. Mandatum an den Rath zu Qvedlinburg, und die Unterthanen desselben Stiffts, sich gegen die Aebtißin Annen, als gehorsame Unterthanen zu erzeigen, de Anno 1547.

CArl von GOttes Gnaden, Römischer Käyser, zu allen Zeiten Mehrer des Reichs ꝛc. Liebe Getreue, sich hat die Ehrwürdige, unsere und des Reichs Fürstin und Liebe Andächtige, Anna, Ebtißin des Stiffts Qvedlinburg, bey Uns beklagt, wie daß unsers lieben Oheims und Chur-Fürsten zu Sachsen, Hertzog Mauritzen, Ambtmann, Georg von Danneberg, Ihr und derselben Stifft Qvedlinburg allerley Beschwehrungen zufügen, und unter andern Euch Burgermeistern, Räthen, Richtern und Schöpffen der Stadt Qvedlinburg auch andern des Stiffts Unterthanen, bey nahmentlicher Straff gebotten haben soll, daß Ihr kein Gericht in Ihr der Abtißin Nahmen halten, kein Geboth annehmen, noch auch Sachen bey Ihr suchen sollet, alles ihren und ihres Stiffts Begnädigungen, Freyheiten und Regalien, auch Schutz und Schirm, damit Sie und Ihr Stifft von unsern Vorfahren am Reich, Römischen Käysern und Königen, und Uns selbst begabt und versehen worden, entgen und zuwieder. Und uns darauff demüthiglich gebetten, daß Wir ihr hierinn mit unserer Hülffe zu erscheinen gnädiglich geruheten. Darauff Wir dann gemelten unsern Oheimb und Chur-Fürsten Hertzog Mauritzen, ernstlich gebothen haben, solche Beschwehrung abzustellen, und die Aebtißin und ihr Stifft weiter nicht zu beschwehren, alles nach Laut und Innhalts unsers Mandats, derhalben ausgegangen. Und ist demnach unser ernstlicher Befehl an euch alle und einen Jeden insonderheit, daß ihr ohnangesehen gedachts Georgen von Danneberg Verbieten, euch gegen genante unser und des Reichs Fürstin der Abtissin und dem Stifft Qvedlinburg, als gehorsame Unterthanen haltet und erzeiget, und demjenigen damit ihr gegen derselben in Krafft euer gethanen Gelübds und Eyde verbunden seyd, treulich und gehorsamlich nachsetzet, und auch in dem allen nicht ungehorsamb noch wiederspenstig erzeiget, damit nicht von nöthen seyn werde, auff ferner anhalten in andere wege gebührliches Einsehen zu haben, und dasjenige fürzunehmen und zu handeln, das sich dißfals gebühret. Daran geschicht unser ernstlicher Will und Meynung; Geben in unser und des Reichs Stadt Augspurg am 17. Tag des Monats Decembr. Anno 1547. unsers Keyserthums im 28sten. Unsern und des Reichs lieben Getreuen N. Burgermeistern und Räthen der Stadt Qvedlinburg, sambt den Unterthanen desselben Stiffts.

L.

Käysers Caroli V. Confirmation über des Raths zu Qvedlinburg Aussöhnungs-Brieff, vom Jahre 1477. mit dem Stiffte daselbst, de Anno 1548.

WIr Carol der Fünffte, von GOttes Gnaden Römischer Käyser, zu allen Zeiten Mehrer des Reichs, König zu Germanien, zu Castilien, Arragon, Croy, beyder Sicilien, Jerusalem, Hungarn, Dalmatien, Croatien, Navarra, Granaten, Toleten, Valentzien, Gallicien, Mayorica, Hispalis, Sardinien, Corduba, Corsica, Murcien, Giemis, Algarbien Algezieren, Gibraltar, der Canarischen und Indianischen Insulen, und der Terræ firmæ, des Oranischen Meers, Ertz-Hertzogen zu Oesterreich, Hertzogen zu Burgund, zu Lotwigk, zu Braband, zu Steyer, zu Kärndten, zu Crayn, zu Limburg, zu Lützenburg, zu Geldern, zu Calabrien, zu Athen, zu Neopatrien und Würtenberg, Graff zu Habspurg, zu Flandern, zu Tyrol, zu Görtz, zu Barcinon, zu Arthois, zu Burgund, Pfaltz-Graff zu Hennegau, zu Holland, zu Seeland, Pfirdt, zu Küburg, zu Namur, zu Rosilien, zu Ceritania und Zütpfen, Landtgraff zu Elsaß, Marggraff zu Burgau, zu Oristani, zu Gociani und des Heiligen Römischen Reichs, Fürst zu Schwaben, Cathalonia, Asturia, Herr zu Frießland, auff der Windischen Marck, zu Portenau, zu Biscaga, zu Molin, zu Salins, zu Tripoli und zu Mecheln ꝛc. Bekennen öffentlich mit diesen Brieff, und thun kund allermänniglich, daß Uns die Ehrwürdige unser und des Reichs Fürstin, und liebe andächtige Anna, Ebtißin des Stiffts Qvedlinburg, durch ihre Bothschafft etliche Artickel, darauff sich verschiener Zeit, Rathmañe, Geschwohrne und gantze Gemeinde beyder Städte Qvedlinburg gegen Weyland Hedwigen, gebohrne Hertzogin zu Sachsen, und Ebtißin daselbst zu Qvedlinburg, ihrer Vorfahrin, verpflicht und verschrieben haben, laut der Uhrkund drüber auffgericht, in glaubwürdigen Schein fürbringen lassen; Im Anfang: Wir Rathmanne, Geschwohrne und gantze Gemeinde beyder Städte Qvedlinburg ꝛc. und zu Ende also lautend; Zu Uhrkund und steter Haltung aller vorberührten Stücke, Puncten und Artickel, haben wir unserer Stadt Insiegel mit rechtem Wissen an diesen offenen Brieff hangen lassen, der gegeben ist zu Qvedlinburg nach GOttes Geburth 1477. Jahr, am Sonnabend S. Laurentii des Heiligen Märteres Abend. Und uns darauff demüthiglich angeruffen, und gebeten, ihr und ihrem Stifft solche Verschreibung und Uhrkund zu confirmiren und zu bestättigen, gnädiglich geruheten.

Deß haben wir angesehen solch ihr ziemlich und demüthige Bitt, und darumb mit wohlbedachtem Muthe, gutem Rath und rechten Wissen, die obgemeldte Verschreibung und Uhrkund in allen und jeglichen ihren Worten, Puncten, Clausulen, Innhaltungen, Meynungen, und Begreiffungen, als Römischer Käyser erneuert, confirmiret und bestättiget, erneuern, confirmiren und bestättigen auch die hiermit von Römischer Käyserlicher Macht, Vollkommenheit, wissentlich in Krafft dieses Briefs, was wir von Billigkeit und Rechts wegen daran zu erneuern, zu confirmiren und zu bestättigen haben, sollen und mögen, und meynen, setzen und wollen, daß gemelte Verschreibung und Uhrkund in allen und jeglichen Puncten, Clausulen, Inhaltungen, Meynungen und Begreiffungen, kräfftig und mächtig seyn, stet und vest bleiben und vollenzogen, und durch jemands darwieder nichts gethan, gehandelt, noch fürgenommen werden, sondern die genannte Abbatißin und Ihre Nachkommen, desgleichen auch Rathmañe, Geschwohrne und Gemeinde zu Qvedlinburg geruhiglich darbey bleiben sollen, doch uns und dem heiligen Reiche an unsern und sonst männiglich an seinen Rechten unvergriffen und unschädlich. Und gebieten darauf gedachter unserer Fürstin, der Abbatißin des Stiffts Qvedlinburg auch Rathmannen, Geschwohrnen und Gemeinde der Städte Qvedlinburg und Ihren Nachkommen ernstlich, und wollen, daß sie die vorgemelte Verschreibung, Uhrkund, und diese unsere Erneuerung, Confirmation, und Bestättigung, wie Sie die Ihrer jedes theils berührt, stet, vest und unverbrüchentlich halten, vollziehen, und geloben, und fürders allen und jeglichen andern unsern und des Reichs Ständen, Gliedern, Unterthanen, Zugehörigen und Verwanden, in was Würden, Stands oder Wesens die seyn, daß Sie dieselb Abtißin und Städte zu Qvedlinburg und ihre Nachkommen darbey geruhiglich bleiben, und deroselben gebrauchen und genießen lassen, und hierwieder nicht handlen, fürnehmen, thun, noch des Jemands zu thun gestatten, in keine weise, als lieb einem jeden sey, unsere und des Reichs schwehre Ungnad und Straffe, und darzu eine Poen, nehmlich 20. Marck löthiges Goldes zu vermeyden, die ein jeder so offt er freventlich hierwieder thäte, uns halb in unser und des Reichs Cammer, und den andern halben Theil der obbemelten Ebtißin von Qvedlinburg, unabläßig zu bezahlen verfallen seyn soll. Mit Uhrkund dieses Briefs, besiegelt mit unserm Käyserlichen anhangenden Insiegel. Geben in unserer und des Reichs Stadt Augspurg, am 10. Tag des Monaths Januarii, nach Christi unsers lieben Herrn Geburth, 1548. unsers Käyserthums im 28. und unserer Reiche im 32sten Jahre.

Ad mandatum Cæsareæ & Catholicæ Majestatis proprium

Obernburger.

LI.

Revers Fräulein Elisabethen zu Reinstein, als sie zur Coadjutorissin des Stiffts Qvedlinburg erwehlet worden, de Anno 1566.

WIr Elisabeth, Fräulein, gebohrne zu Reinstein und Blanckenburg ꝛc. in und mit Krafft dieses Briefes, thun kund, und bekennen, nachdem die Hochwürdige in GOtt Wohlgebohrne und Edle Fürstin und Frau, Frau Anna, gebohrne von Stollberg, des Käyserl. weltlichen freyen Stiffts Qvedlinburg Abbatißin, aus sonderlicher Andacht, Liebe und Neigung, die Ihre Fürstl. Gnaden zu uns getragen, uf Ihr Fürstlichen Gnaden Fall, welchen der liebe GOtt lang verhüten und fristen wolle, uns zu einer Coadjutorissin, jedoch uf ziemliche Maße, und nachgehende Articul, mit einhelligen Consense und Bewilli-

willigung des Capittels Gemein, libere, wohlbedächtig, und ohne einige Gabe, erwehlet, Ihre Fürstl. Gnaden alsdenn zu succediren, und an Ihr Fürstl. Gnaden statt, eine regierende Abbatißin zu setzen; Demnach verpflichten wir Uns, bey unsern Fräulichen Ehren, wohlbedachtes Muths, uf genugsamen empfangenen Bericht, Gelegenheit der Sachen, auch aus selbst gehaltenen Nachdencken, und genommenen Rath unser freundlichen lieben Herren und Brüdere, daß wir Uns, uf vorberührten Fall, hochgedachter unser gnädigen Frauen und Fürstin, als itzo wesentlicher Abtißin, von dem Stifft, als eine Coadjutorisse, ob der succession, mit Geschenck, noch sonsten uf andere Wege, nicht abhandeln lassen, sondern, nach vermöge der Pflicht, die wir zu dieser Prælatur thun, mit höchstem Fleiß dahin verdacht seyn sollen und wollen, damit das Stifft bey dem Reich, seinen Regalien, Freyheiten, Rechten und Würden, bleiben, dasselb auch mit genugsamen Persohnen jederzeit versehen, daß es, wie vor Alters, bey seiner freyen Wahl erhalten werden möge. Wir wollen auch, wann wir zur Abtey und Regierung kommen, die göttliche, Christliche Gesänge und Ceremonien, wie auch die ietzo im Gebrauch seyn, erhalten; vornehmlich aber Hochgedachter-Unser gnädigen Frauen in Ihrer Fürstl. Gnaden Regierung und Haußhaltung, noch auch sonsten, keine Verhinderung, oder Beschwehrung, einiger weise thun, oder zufügen, noch durch andere zu thun verschaffen, oder nachhängen; Vielweniger Uns wider Ihr Fürstl. Gnaden verhetzen oder verführen lassen, sondern Uns alles gebührlichen Gehorsams jederzeit verhalten, und was Ihr Fürstl. Gnad. bey derselben Regierung verschrieben, und verliegen, oder vielleicht in derselben Testament von Ihr Fürstl. Gnaden bereitesten Güthern nochmahls vermachen werden, das wollen wir genaue vest halten, und in Kräfften bleiben lassen; auch die Unterthanen, wann wir zur Abtey kommen, mit unbilliger Schatzung, und Neuerung nicht beschwehren, vielmehr auch, bey ihren habenden und hergebrachten Gerechtigkeit erhalten und schützen helffen.

Wir obgedachtes Fräulein verpflichten uns auch, in obgehörten eventum, und uf gedachten Fall, den der liebe GOTT lange fristen wolle, zweyhundert Thaler zum Gottes Kasten zu geben, und noch hundert Thaler an gewisse Ort, um 6. Thaler jährlicher Zinß, zu belegen, davon jährlich zween Thaler uf St. Johannis Hoff, und uff den H. Geist; auch zween Thaler halb in den Convent, und halb uf das Spital, zwischen den Städten, unter die Personen, die des Orts seynd, sollen gegeben werden.

Zudeme wir, nach hochgedachter Fürstin tödlichen Abgang, ein jährlich Gedächtniß, wie der von Anhalt geschicht, und ungefehr drittehalben Gulden kostet, halten lassen wollen.

Und damit dem allen, wie vorstehet, gantz getreulich, fest und unverbrüchlich Folge geschehen, und nachgesetzt werden soll, so haben wir solches mit unsern leiblichen Eyde bekräfftiget, und zum Uberfluß, auch mehrerer Versicherung, die Wohlgebohrnen und Edlen, unsere freundliche liebe Herren und Brüdere, Herrn Caspar Ulrichen, Graffen und Herrn zu Reinstein und Blanckenburg, Thum-Probst zur Naumburg, und Abt zu Michelstein ꝛc. Und Herrn Ernst, Gebrüdere, Grafen zu Reinstein ꝛc. bittlich vermocht, unsertwegen solches nicht allein mit Hand und Munde zuzusagen, sondern auch hierin allenthalben zu willigen.

Und wir Caspar Ulrich Thum-Probst, Abt zu Michelstein, und Ernst, Gebrüdere, beyde Grafen zu Reinstein und Blanckenburg, verwilligen Uns hiemit, für Uns ꝛc. Unsere Erben, daß wir diese Dinge am Päbstlichen und Käyserl. Hoff, so viel die Confirmation betrifft, ohne Hochgedachte Fürstin Unkosten und Darlegen, ausrichten und erledigen, auch dafür stehen und helffen wollen, daß unsere freundliche liebe Schwester vorgedacht alle diese obstehende Punct und Articul halten soll; Und haben, zu mehrer Beglaubigung des allen unsere Gräfliche Insiegel und Hand Pitschafft zu Ende dieses Briefs gehänget, und Uns weniger nicht als unser freundliche liebe Schwester, mit eigenen Händen unterschrieben. Geschehen und gegeben zu Blanckenburg, den 28. Mart. Anno der weniger Zahl, nach Christi unsers Heiland und Seligmachers Geburt, im sechs und sechzigsten.

(L. S.) **Ernst, Graf zu Reinstein.**
(L. S.) **Caspar Ulrich Graff zu Reinstein.**
Elisabeth Fräulein gebohrne Gräfin von Reinstein.

LII.

Vereydungs-Instrumentum der Aebtißin Elisabethen zu Qvedlinburg, de Anno 1574.

KUnd und zu wissen sey allen denjenigen, denen diß offen Instrument zu lesen, hören, sehen oder sonst vorkommet, daß als man zehlte nach Christi Unsers lieben Herrn Geburth, funffzehen hundert vier und siebenzig Jahr, der andern Römer Zinßzahl indictio genannt, bey Regierung des Allerdurchlauchtigsten, Großmächtigsten und Unüberwindlichsten Fürsten und Herrn, Herrn Maximilian des andern, erwehlten Römischen Käysers, zu allen Zeiten Mehrer des Reichs, in Germanien, zu Hungarn und Böheimb, Dalmatien, Croatien und Sclavonien Königs, Ertz-Hertzogen zu Oesterreich, Hertzogen zu Burgund, Steir, Kärndten, Krayn und Würtenberg, Graffen zu Tyrol, unsers allergnädigsten Herrn, Seiner Käyserl. Majestät Regierung des Römischen und Ungarischen Reichs im 12. und des Böhmischen im 26sten, uff den Sonnabend nach Invocavit, war der 6. Monaths Tag Martii um 2. Uhr Nachmittag, zu Qvedlinburg in dem kleinen Chor uff der Schloß-Kirchen, da man pfleget Capittel zu halten, seynd die Hoch- und Ehrwürdigen, Wohlgebohrnen, und Edlen Frauen, Frau Elisabeth, des Käyserl. freyen weltlichen Stiffts Qvedelburg Ebtißin, gebohrne Gräfin zu Reinstein und Blanckenburg ꝛc. und Fräulein Sybilla jetztgedachtes Stiffts Pröbstin, auch Fräulein Barbara, gebohrne Schenckin von Limberg ꝛc. Dachanin, vor mir hierunten benannten offenen Notarien und den glaubwürdigen Zeugen erschienen, und hat hochgedachte Frau Abtißin zu der Ebtey des Stiffts Qvedelburg nachfolgenden Cörperlichen leiblichen Eydt mit 2. Fingern auff die Brust geschwohren, nehmlich: Daß Ihre Fürstl. Gnaden, das Käyserl. freye Stifft Qvedelburg, die Pröbstin, Dechanin und Capittel-Gemein, bey Ihren Ehren, Würden, Wesen, Freyheiten, und Privilegien wolten bleiben lassen; Das Stifft in geistlichen und weltlichen Sachen Christl. und wohl nach ihrer Fürstl. Gnaden besten Verstande regieren, nichts davon ohne Vorwissen des Capittels verkauffen, vergeben, versetzen, verleihen oder sonst alieniren wollen, anderst dann es in Rechten nachgelassen und sichs von Gewohnheit wegen des Stiffts eignet und gebühret, wie Ihro Fürstl. Gnaden sich dessen gegen die verstorbene seelige Ebtißin hätten reversiret, (welcher Revers Ihre Fürstl. Gnaden hiemit in allen seinen Puncten verneuert und ratificirt haben wollen:) Als wahr Ihrer Fürstl. Gnaden GOtt helffen solte, und sein heiliges Evangelium. Hierüber Hoch- und wohlgedachte Frauen Ebtißin und Pröbstin mich hierunten benannten offenen Notarien Ihro Fürstl. Gn. Gn. eines oder mehr Instrument uffzurichten und zu versertigen requirirt und erfordert. Geschehen seynd diese Dinge im Jahr, indiction, Käyserl. Regierung, Monath, Tag, Stund und Städte, wie obstehet, in Beyseyn der Achtbahren und Wohlgelahrten Herrn Magistri Hieronymi Pathen und Magistri Justi Viersuß, beeder Reinsteinischer Räthe als glaubwürdiger Gezeugen hierzu sonderlich requirirt und erfordert.

(L. S.) Und wenn ich Georgius Rauchbar Secretarius zu Qvedelburg aus Käyserl. Gewalt offenbahrer Notarius bey denen gethanen Pflichten und Eyden Hochgedachter Frauen Abbatissin zu Qvedelburg und andern so obverkeibt samt obbenannten glaubwürdigen Zeugen wesentlich gewest, dieselben also ergangen, gesehen und angehört; Als habe ich Sie in notam genommen, und hierüber diß offen Instrument durch einen andern meiner andern Geschäffte halber auff meinen Geheiß geschrieben, verfertiget, und mit eigner Hand unterschrieben, und mein gewöhnlich Notariat-Signet hierneben verzeichnet, zu Gezeugnüß solcher Ding hierzu sonderlich requirirt, erfordert und erbetten.

LIII.

Vertrag zwischen dem Stifft und der Stadt Qvedlinburg, so durch Vermittelung Chur-Fürst Augustens zu Sachsen, einiger Irrungen und Mißverstände halber, Anno 1574. getroffen worden.

NAchdem sich durch Schickung GOttes begeben, daß weyl. die Hochwürdige Fürstin und Frau, Frau ANNA, gebohrne von Stolberg und gewesene Abbatißin allhier zu Qvedlinburg ꝛc. milder Gedächtniß, mit Tode abgangen, und sich die Wohlgebohrne Gräfin Fräulein Elisabeth, gebohrne von Reinstein, als eine Successorin der verstorbenen Abbtißin in diesem Stifft der Abtey anmassen wollen, darob dann und sonsten zwischen dem Durchlauchtigsten und Hochgebohrnen Fürsten und Herrn, AUGUSTO, Hertzogen zu Sachsen, des H. Röm. Reichs Ertz-Marschalcken und Chur-Fürsten, Land-Grafen in Düringen, Marggrafen zu Meißen, und Burggrafen zu Magdeburg, ꝛc. an einem, und wohlermelter Gräfin von Reinstein, und dem Capittel zu Qvedlinburg am andern, Irrungen und Mißverstand vorgefallen, zu Hinlegung welcher von beyden Theilen Zusammenkunfft angestellet, und höchstgedachter Chur-Fürst zu Sachsen Uns hierunten benamte S. Chur-Fürstl. Gn. Räthe anhero zur Stelle verordnet, und abgefertiget, so mit wohlgemelter Gräfin

Gräfin und dem Capittel darüber Handlung gepflogen. Als seynd gemeldte Mißverstände durch Verleihung des Allmächtigen dahin endlichen verglichen und vertragen worden, wie folget:

1. Und Erstlich, nachdem ietzo wohlermeldtes Fräulein von Reinstein ohne hochgedachtes Churfürsten Vorwissen und Bewilligung zur Coadjutorin hiezuvor erwehlet, und sich von Kayserl. Majestät und dem Cardinal Commendano als Päbstlichen Legato confirmiren lassen, und darauff sich der Ebtey allhier wie obstehet, angemaßet, welches S. Churfürstl. Gn. von wegen derselben und S. Churfürstl. Gn. Vorfahren der Chur- und Fürsten zu Sachsen am Stifft habenden Recht und Gerechtigkeit gefochten, und derhalben auf eine andere neue und freye Wahl, welche mit Sr. Churfürstl. Gn. Willen und Vorwissen geschehe, gedrungen: So ist auf demüthige Ihre Gn. und dero Freundschafft Bitte dieser Articul dahin verhandelt, daß die erwehlte Ebtissin mit S. Churfürstl. Gn. als des Erbvoigts Nachlaßung und guten Willen bleiben solle.

2. Zum andern, haben hiergegen die Ebtißin und Capittel gewilligt und zugesagt, daß hinfürder keine Abtißin oder Coadjutorin gewehlet werden solle, denn mit S. Churf. Gn. und derselben Nachkommen Vorwissen, auch darzu keine andere, denn der Käys. Maj. Confirmation gebraucht und gezogen werden, und soll der Pröbstin und Capittel gemein sonsten Ihr Jus der freyen Wahl vermöge der Fundation bleiben; Jedoch daß Sie Sr. Churfürstl. Gn. und derselben Nachkommen niemand zu wider wehlen, und daß bey der Käyserl. Majestät von Sr. Churf. Gn. und derselben Nachkommen, und der zukünfftigen Abbtißin und Capittel sämtlich, wenn die Wahl, wie obstehet, mit Sr. Churfürstl. Gn. Vorwissen also geschehen, und nicht eher oder sonsten die Confirmation gesuchet, die erwehlte Abbtißin auch mitler weile in possessione der Käyserl. freyen Abtey gelassen, und von Sr. Churfürstl. Gn. und derselben Nachkommen dabey geschützet, auch von den Unterthanen dieselbe so viel besser in officio zu erhalten, die Erbhuldigung altem Gebrauch nach durch Ihr. Churfürstl. und Fürstl. Gn. beyderseits genommen werden, und da denn etwas zu entgegen angestellet, daß solches nichtig und unkräftig seyn solle.

3. Zum dritten, ist auch verhandelt, daß keine andere Religion beydes im Stifft und Unterthanen geführet und gebrauchet werden solle, dann die Augspurgische Confeßion, und so sichs hierüber zu tragen würde, daß etwas der Augspurgischen Confeßion zuwider solte vorgenommen, oder eingeführet werden wollen, daß alsdenn Sr. Churfürstl. Gn. und die Abbtißin samt miteinander solches abzuschaffen, sämtlich Visitation anzustellen, General Kirchen-Ordnung sämtlichen zu machen, und anders dergleichen zu bestellen haben sollen.

Sonsten aber soll die Abbtißin an ihrem Geistlichen Regiment auch bestellen, der Kirchendiener Ministerium und was dem anhängig ungehindert bleiben, jedoch daß sie auch selbst bey der Augspurgischen Confeßion bleibe, und kein Pabsthum im Stiffte anrichte, sondern in deme allenthalben sich Sr. Churfürstl. Gn. Kirchen-Ordnung gemäß verhalte.

4. Zum vierdten, die Steur betreffend, ist es auch also begehrt, und verhandelt worden, daß alle Steur und Anlagen, so aus bewegenden genugsamen Ursachen den Unterthanen aufzulegen, durch Sr. Churfürstl. Gn. und die Abtißin zugleich den Unterthanen proponiret, gehandelt und angeleget werden. Alleine die Reichs- und Creyß Contribution und Anlagen mag die Abtißin vor sich, wie alters, so hoch sich die erstreckt, von den Unterthanen einbringen und selbest erlegen, was aber sonsten von Steuern (wie oben gesetzet) gefallen oder verhanden, daß Sr. Churf. Gn. der Zweytheil, und der Abtißin der Drittetheil folge, und daneben alle des Stiffts Tischgüter, immassen sie hiebevorn gehabt, und ietzo besitzen, frey seyn, und bleiben soll, und soll diese der Steuer halben getroffene Vergleichung der Abtißin und ihren Nachkommen an ihrem Reichs-Stande ohnabbrüchig und ohnnachtheilig seyn.

5. Zum fünfften, so sollen von der Abbtißin aller Fürsten, Grafen, und dergleichen hohen Lehnangefälle, und ander Gestalt nicht, dann mit Sr. Churf. Gn. und derselben Nachkommen Vorwissen verliehen, begnadet, oder verschrieben werden. Was aber andere Lehen seyn, sollen der Abtißin die zu verschreiben frey stehen und bleiben.

Dieweil aber weyl. Abtißin ANNA, gebohrne Gräfin zu Stolberg, ihren Brüdern und Vettern, den Grafen zu Stolberg, etliche Angefälle soll zugewendet und verschrieben haben, so soll es derselben Stolbergischen und dergleichen Begnadungen halber also gehalten werden, daß darüber die Abbtißin keine Bewilligung, Vertröstung, Verschreibung, viel weniger eine Renovation von sich dem Grafen zu Stolberg, oder andern geben, sondern mit solchen Sachen ernstlich mit Sr. Churfürstl. Gn. Zuthun, und der Käyserlichen Majestät Vorwissen und Bewilligung handelen, und zu solchem Ende die Homagial balde nach der Erbhuldigung in gute Ordnung gebracht gebracht und rein geschrieben, und durch einen von Sr. Churfürstl. Gn. und einen der Ebtissin darzu deputirten Notarien gegen die alte Exemplar, so viel und gut dieselben verhanden, collationiret, unterschrieben, und Sr. Churfürstl. Gn. bona fide & candide ohne einigen Hinterhalt heraus gegeben werden sollen.

Weil sich auch die Abtißin hierneben sonderlich erbothen, daß dieselbige zu Verbesserung und Stärckung der Erbvoigtey Sr. Churfürstl. Gn. etliche ansehnliche Angefälle verleihen, deßgleichen den andern Hertzogen zu Sachsen, auch den Landgrafen zu Hessen, die Anwartung an dem Erbschutz, Erbvoigtey und daran habenden Gerechtigkeit und Lehnschafft zu Mannlehn, Inhalts der Chur- und Fürsten zu Sachsen und Hessen Erbverträge kräftiglich verschreiben und beleihen wollen, welches Sr. Churfürstl. Gn. also zu Dancke uf und angenommen. Als hat auch die Ebtißin neben dem Capittel vor sich und ihre Nachkommen nachmals zugesaget, und bewilligt, solchen wircklich also nachzusetzen.

6. Zum sechsten ist abgeredet, daß höchstgedachter Churfürst zu Sachsen den jährlichen Rechnungen, die der Abbtißin von der Person, die dazu bestellet, in Beyseyn des Capittels geleistet werden soll, zuordnen möge. Es soll aber solche Verordnung der Abtißin an ihrem Regiement ohne Schaden, Eintrag oder Verhinderung und allein dahin gemeinet seyn und bleiben, daß es dem Stifte zu Gutem, und Abnehmen zu vermeiden vorgenommen worden sey und werden solle.

7. Zum siebenden, so sollen auch alle alte Verträge bey Würden und Kräfften bleiben, darinnen keine Enderung vorgenommen, Sr. Churfl. Gn. die Gerichte in der Stadt Qvedelburg und uf allen Feldern zustehen, wie weyl. Hertzog Heinriches S. Churfl. Gn. Herrn Vaters löbl. Gedächtniß Vertrag mitbringt und inhält, auch bißher im Gebrauch gehalten worden. Sonsten sollen die Erbgerichte wie hergebracht, die Belehnung ausweiset, und derselbe Hertzog Heinrichs Vertrag mitbringt, in beyden Städten, im Westendorffe, Neuenwege und zu Ditfurt der Ebtißin ungehindert bleiben.

8. Zum achten, weil von Rechtswegen auch uf dergleichen Stifften üblich, und zu Qvedlinburg hergebracht, daß die Abbtißin die Stiffts Fräulein uf und annimbt, so soll Ihr dasselbige alten Herkommen nach auch frey stehen, jedoch Sr. Churfürstl. Gn. und derselben Nachkommen zuwider niemandts ufgenommen, auch dahin gesehen werden, daß die Anzahl der Fräulein des Stiffts Einkommen gemäß angestellet, damit am gebührlichen Unterhalt kein Mangel erfolge.

9. Zum neundten, daß es mit der Verordnung des Churfürstl. Hauptmanns zu Qvedlinburg und allem andern bleibe, wie es zuvor gehalten und alt Herkommen ist.

Und soll letzlich über dieses vorgeschriebene alles die Käyserl. Confirmation von beyden theilen gesuchet und ausgebracht werden.

Also sollen und wollen beyde Chur- und Fürstl. Partheyen dieser obgesetzten Puncten halber gäntzlich entscheiden seyn und bleiben, auch zu vester Haltung dieser Capitulation zwey unterschiedliche Original uf Pargemen ingrossiren, und mit beyden Ihr Chur- und Fürstl. Gn. und des Capittels angehangenden Insiegel bekräfftigen und jedem Theil eine zustellen lassen.

Dessen allen zu Uhrkund, seynd dieser Verträge zwene gleiches Lauts aufgerichtet, und durch Hochgedachtes Churfürsten zu Sachsen hierzu verordnete Räthe, Erich Volckmar von Berlebsch zu Uhrleben und Roßla, Ober-Hauptmann in Düringen, Heinrich von Bila uf Hoigeroda und Stapelburg, Doctor, Hansen von Wulffen uf Radegast, Hauptmann zu Qvedlinburg und Veit Weinsheimb Doctor, neben hochgedachter Fürstin und Capittel allhier zu Qvedlinburg, auch der Wohlgebohrnen Herren, Herrn Ernsten, Herrn Bothen, Herrn Caspar Ulrichen, Grafen zu Reinstein und Herrn zu Blanckenburgk, als Ihr Gn. Gebrüdere und in dieser Sachen gewesenen Beystandes gewöhnl. Gräflichen Insiegeln, Secreten und angebohrnen Petschafften versiegelt, und mit eigen Händen unterschrieben. Geschehen zu Qvedlinburg den 17. Augusti nach Christi unsers Erlösers und Seeligmachers Geburth im tausend fünffhundert und vier und siebentzigsten Jahre.

Nota: Den Grund-Recess des Stiffts Qvedlinburg mit dem Chur-Hause Sachsen, so wohl die Wahl der dasigen Aebtißin, als auch unterschiedene andere Puncten betreffend, de Anno 1574. siehe in Part. Spec. Continuat. II. pag. 502.

LIV.

Käysers Rudolphi II. Lehen-Brieff vor die Aebtißin Elisabeth zu Qvedlinburg, de Anno 1578.

WIr Rudolph der Ander, von GOttes Gnaden, erwehlter Römischer Käyser, zu allen Zeiten Mehrer des Reichs, in Germanien, zu Hungarn, Böheim, Dalmatien, Croatien und Sclavonien ꝛc. König, Ertz-Hertzog zu Oesterreich, Hertzog zu Burgund, zu Bra-

Braband, zu Steyr, zu Kärndten, zu Crayn, zu Lützenburg, zu Würtenberg, Ober und Nieder Schlesien, Fürst zu Schwaben, Marggrafen des Heil. Röm. Reichs, zu Burgau, zu Mähren, Ober- und Nieder-Laußnitz, Gefürsteter Grafe zu Habspurg, zu Tyrol, zu Pfierd, zu Kyburg, und zu Görtz, Land-Grafe in Elsaß, Herr auf der Windischen Marck, zu Portenau und zu Salins, ꝛc. bekennen öffentlich mit diesem Brieff, und thun kund allermänniglich, daß uns die Ehrwürdige Unser und des Reichs Fürstin und liebe Andächtige, Elisabeth, Abbatißin deß Stiffts Qvedlinburg demüthiglich hat anruffen und bitten lassen, daß Wir zu desselben Stiffts Qvedlinburg Regalia, Lehen und Weltlichkeiten, mit allen und jeglichen Mannschafften, Herrschafften, Geistlichen und Weltlichen, Lehenschafften, Leuthen, Bürgern, Schlossen, Märckten, Dörffern, Wildpännen, Weydneyen, Wassern, Wasserläufften, Bergwercken, Ehren, Rechten, Würden, Zierden, Hohen und Niedern Gerichten, Aemtern, Güthern, Renthen, Zinßen, Nutzen, Gülten, und Zugehörungen, so von uns, und dem Heil. Reich zu Lehen rühren, und ihr und demselbigen Stifft zugehören, zu Lehen zu verleihen; auch alle und jegliche Ihr und dem Stifft gegeben seynd, in allen und jeglichen ihren Worten, Puncten, und Articuln, als Römischer Käyser zu erneuern, confirmiren, und zu bestetten, gnädiglich geruheten.

Deß haben Wir angesehen, solch Ihr demüthig und fleißig Bitte, und darum mit wohlbedachten Muth, guten Rath und rechten Wissen, derselbigen unser Fürstin zu Qvedelnburg all und jeglichen Ihr und desselben Ihres Stiffts Regalia, mit Bergwercken, Lehen und Weltlichkeit, mit allen und jeglichen Mannschafften, und Herrschafften, Geistlichen und Weltlichen, Lehenschafften, Leuten, Burgern, Schlössern, Städten, Märckten, Dörffern, Hohen und Niedern Gerichten, Wildpännen, Weydneyen, Wasser, Wasserläufften, Ehren, Rechten, Würden, Zierden, Aemtern, Gütern, Renthen, Zinsen, Nutzen, Gülten und Zugehörungen, wie dann die von Ihren Vorfahren, Abtißin zu Qvedelnburg, von Alters auf Sie kommen seynd, und Ihr und demselbigen Stifft rechtlichen zugehören, zu Lehen gnädiglich verliehen. Und darzu all und jegliche Ihr des gemelten Stiffts Qvedelnburg obberührte Gnad, Freyheit, Recht, Briefe, Privilegia und Handvesten, in allen Ihren Worten, Clauseln, Puncten, Artickuln, Inhaltungen, Meinungen, und Begreiffungen, auch ihr alt löblich Herkommen, Gebrauch, Ubung und Gewohnheit, erneuert, confirmiret und bestätiget. Leihen, confirmiren und bestätigen solches alles aus Röm. Käyserlicher Macht, Vollkommenheit, wissendlich, in Krafft dieses Briefs, was Wir, als Röm. Käyser, von Billigkeit und Rechtswegen, daran zu verleihen, erneuern, confirmiren und zu bestätigen haben. Und meynen, setzen, und wollen, von jetzt berührter Unser Käyserlichen Macht, daß nun fürbas hin, die genandt unser Fürstin von Qvedelnburg, die obberührte Ihr und ihres Stiffts Regalia, Bergwerck, Lehen und Weltligkeit, mit allen ihren vorgemeldten Zugehörungen, von Uns, und dem Heil. Reich, in Lehensweiß innhaben, und sich darmit, samt allen und jeglichen des gemeldten Stiffts Gnaden, Freyheiten, Privilegien, Briefen, Rechten, Handvesten, guten löblichen Herkommen, und Gewohnheit, die Wir zu allen und jeglichen Clausuln, Puncten, und Articuln, zu gleicher Weise, als ob die von Wort zu Worten hierinn geschrieben wären, gemeldt haben wollen, gebrauchen, und geniessen soll und mag, in aller maaß das alles Ihre Vorfahren, Abbatißin, von Alters gehabt, gebraucht und genossen haben, von aller männiglich unverhindert. Doch uns und dem Reich an Unser, und sonst männiglich, an seinen Rechten, unvergreiflich und unschädlich. Die vorgenannte Elisabeth, Abtißin zu Qvedelnburg, hat uns auch darauf, durch Ihren vollmächtigen Gewalttrager, den Ehrsamen, gelehrten, Unsern und des Reichs lieben Getreuen, Petern Böttiger, der Rechten Doctorn, gewöhnlich Gelübd und Eid gethan, Uns und dem Reich davon getreu, gehorsam und gewärtig zu seyn, zu dienen, und zu thun, als sich von solcher Regalia, und Lehen wegen gebühret, ungefährlich.

Und gebieten darauf, allen und jeglichen, der obbenanten unser Fürstin und Stiffts Qvedelnburg, Mannen und Unterthanen, in welchen Adel, Ehren, Würden, Stadts oder Wesen die seyn, daß sie der offt genandten unser Fürstin, in allen Weltlichen Obrigkeiten, Gerichten, und Sachen, Ihr und des gemeldten Stiffts Regalien, und Weltlichkeit antressend, fürbaser getreu, gehorsam und gewärtig seyn, auch fürter allen Unsern und des Reichs Unterthanen, und Getreuen, was Würden, Stadts oder Wesens die seyn, aus vorbestimter Röm. Käyserlichen Macht, ernstlich mit diesem Brief, daß Sie die ietzt genandte Unser Fürstin von Qvedelnburg, bey dieser Unser Käyserl. Verleihung gemeldter Regalien, Lehen und Weltlichkeit, auch Sie, Ihr Nachkommen und Stifft, bey dieser unser Käyserl. Erneurung, confirmation, und Bestettung der berührten, Ihrer und Ihres Stiffts Gnaden, Freyheiten, Privilegien, Rechten, Briefen, Handvesten, Herkommen und Gewohnheiten, geruhiglich bleiben, und Sie darin, obgeschriebener massen, wie von Alters geschehen, gebrauchen, geniessen und gäntzlich dabey bleiben lassen, und daran nicht irren, noch verhindern, noch des jemands zu thun gestatten, in keine Weiß, sondern sie, von Unser und des Heil. Reichs wegen, darbey handhaben, schützen und schirmen, als lieb einem jeden sey, Unser und des Reichs schwere Ungnad, darzu ein Poen, nemlich sechzig Marck löthigs Goldes, zu vermeiden, die ein jeder, so offt er freventlich hiewider thut, Uns halb in unser und des Reichs Cammer, und den andern halben Theil der obgenandten Unser Fürstin von Qvedelnburg, und Ihren Nachkommen, unabläßlich zu bezahlen verfallen seyn soll. Mit Uhrkund dis Briefs, besiegelt mit unserm Käyserl. anhangenden Insiegel. Geben in Unser Stadt Wien, den zehenden Tag des Monats Maji, nach Christi Unsers lieben HErrn Geburth, funfzehen hundert und im acht und siebenzigsten, Unserer Reiche, des Römischen, im dritten, des Hungarischen im sechsten, und des Böheimischen auch im dritten Jahren.

Rudolff.

(L. S. appens.)

Ad Mandatum Sacr. Caes. Majest. propr.
P. F. Obernburger.

LV.

Decretum oder Abschied zwischen dem Stifft und Rath zu Qvedlinburg, durch Chur-Sächsische Interposition Anno 1584. geschehen.

Nachdeme und als zwischen der Hochwürdigen in GOtt Fürstin und Frauen, Frauen Annen, Abbatißin des Käyserl. freyen weltl. Stiffts Qvedlinburg ꝛc. an einem, und dem Rath und Räthen zu Qvedlinburg am andern Theil, dann auch zwischen dem Rath und Räthen, auch gantzer Gemeine Irrungen vorgefallen, derowegen der Rath an den Durchlauchtigsten Hochgebohrnen Fürsten und Herrn, Herrn Augustum, Hertzogen zu Sachsen, des Heil. Röm. Reichs Ertzmarschallck und Churfürsten, Landgrafen in Thüringen, Marggrafen zu Meißen, und Burggrafen zu Magdeburg suppliciret, haben Sr. Churfürstl. Gnaden diese Supplication hochgedachter Fürstin übersand, und freundlich gebeten, daß Ihre Fürstl. Gn. den Beschwerungen selbst zur Billigkeit abhelffen wolte, zu dem Ende Ihr. Fürstl. Gnaden Rath, Räthe und Ausschuß der Gemeine etzlich mahl bescheiden, auch nothwendig, dann schrifftlich, dann mündlich abgehöret, und sich endlich in einem Decreto oder Abschied also wie folget resolviret. Der Hochwürdigen Fürstin und Frauen Annen, erwehlten und bestätigten Abbtißin des Käyserl. freyen weltl. Stiffts Qvedlinburg, gebohrnen Gräfin zu Stolberg ꝛc. uf des Raths, Räthe und verordnetes Außschusses, von wegen der gantzen Gemeine beeder Städte Qvedlinburg in zuvorstehenden Sachen und darinnen hin und wieder ventilirter und abgewechselter Schrifften entliche Erklärung. Dieweil durch GOttes Vaters, Sohnes und Heil. Geistes gnädige Schickung, Ihr. Fürstl. Gn. zu der Abtey Qvedlinburg ꝛc. ordentlich erwehlet und bestetiget, so sollen Rath, Räthe und gantze Gemeine Ihre Fürstl. Gn. und dem Churfürsten zu Sachsen ꝛc. zu der Abtey und Erbvoigtey, resp. gebührlich, und wie Abbatißin Elisabethen ꝛc. gebornen zu Reinstein jüngsthin abgestorbener Hochlöbl. Gedächtnis geschehen, auff Zeit, wie Churfl. Gn. sich mit Ihrer Fürstl. Gnd. dessen vergleichen wird, huldigen und schweren, auch gebührlichen Gehorsam leisten. Dargegen wollen Ihre Fürstl. Gn. Rath, Räthe und gantze Gemeine bey allen ihren wolhergebrachten ersessenen und in Ubung ab Anno 1477. erhaltenen Privilegien, Rechten und Gerechtigkeiten nicht ausgeschlossen, insonderheit bey dem Vertrage, welchen Weiland, Hertzog Heinrich zu Sachsen hochlöbl. Gedächtniß Donnerstages nach Laurentii Anno 1539. aufgerichtet, gnädig bleiben lassen, und in der Huldigung, wie alt herkommen, gnädig versprechen und zusagen. Damit aber eine Zeithero eingerissene Mißverstände aufgehaben, hinführo baß so viel stattlicher und besser gnädiger und unterthäniger Wille zwischen J. Fürstl. Gn. derselben Ehrwürdigen Capitul und beyden Städten Qvedlinburg Friede und Ruhe erhalten werden möge, so will Ihre Fürstl. Gn. den Rath uf vorgehende ordentliche Wahl, wie das alt Herkommen ist, auf unterthänige Bitte, so offt es noth, gnädig bestätigen. Es wäre dann, daß Ihre Fürstl. Gn. der erwehlten halber Bedenckens hätten, auf den Fall will Ihre Fürstl. Gn. frey stehen, sich der Bestätigung zu weigern, und darüber nach alter Gewohnheit Verordnung zu machen.

Es sollen auch diejenigen Personen, so einsmahls in dem Rath erwehlet und bestätiget, die Zeit ihres Lebens, wann sie die Ordnung trift, darinnen und bey ihren Aemtern gelassen werden. Es wäre dann (welches GOtt gnädiglich abwenden wolte) daß sie durch grobe straffbare Laster sich des Rathstuhls selbst unwürdig und verlustig machen würden, daß wenn eine Raths-Veränderung, wie hergebracht

bracht, einfiele, daß die Eligenten der Raths-Herren Bedencken trügen, selbige wiederum an des Raths Heimligkeit zu bringen, auf den Fall soll der abgehende Rath solche Personn J. Fürstl. Gn. nahmhafftig machen, und J. Fürstl. Gn. Ursach vorbringen, warum der oder die in der Raths-Wahl vorbey zu gehen seyn solten, und darüber J. F. Gn. uf vorhergehende rechtmäßige Verhör des Beschuldigten und Erkundigung rechtmäßigen Bescheides gewarten, daß also niemand wider Recht beschweret werde.

Nach verrichteter ordentlicher Wahl und erlangter Bestetigung soll der Rath durch J. Fürstl. Gn. Räthe, beneben dem Churfl. Hauptmann, wie ein alt Herkommen ist, und der gemeinen Bürgerschafft befohlen werden, dem Rath, als ihrer von GOtt und der Abbtißin vorgesetzter Obrigkeit, bürgerlichen Gehorsam zu leisten, damit sie J. F. Gn. und des Raths Straffe vermeiden, und uf jeden Fall nach Anweisung obgesetztes Hertzog Heinrichs zu Sachsen hochlöbl. Gedächtniß Vertrags nicht bezahlen dürfften, mit der Verwarnung, daß ob demselbigen Vertrage steiff und fest gehalten, und die Straffen J. F. Gn. und dem Rath respective eingebracht werden sollen, doch auf vorgehende J. Fürstl. Gn. wo es noth, und des Raths in ihren sonderlichen bürgerlichen Straffen rechtmäßige Erkäntniß. Damit aber der Fürstin Unterthanen, Rath, Räthe und Gemeine beyder Städte Qvedlinburg schuldigen Gehorsam werden erhalten, sollen und mögen J. F. Gn. so oft es noth, Ihre Fürstl. Hoheit gebrauchen, und vor sich selbst oder vermittelst Ihrer Fürstl. Gn. Räthe oder Gerichts ordentlich Jus und Justitiam schaffen, und durch gebührliche Mittel und nach Anweisung hochermeldten Hertzogs Heinrichs Vertrags exequiren lassen. Dasselbe so viel besser und schleiniger zu verrichten, soll einem jeden, welcher eine Sache gewinnet, und etwas zu klagen hat, frey stehen, vor J. F. Gn. selbst oder derselben Räthen seine Klage vorzubringen, darauf denn nach gehörter des Beklagten Antwort, auch Ein- und Gegenrede, Kläger und Beklagter in Güte vertragen, ader durch Urthel und Recht entscheiden, und durch gesprochene Urthel exeqviret werden sollen, jedoch jedem gebührliche remedia Juris unbenommen.

Es mögen auch die oder der Kläger, bey dem Rathe wider die Beklagten, wenn sie wollen, ihre Klage und Zusprüche vorbringen, darauff soll dem Rath hiermit nachgelassen seyn, die Partheyen von beeden Theilen vor sich zu bescheiden, in Güthe zu verhören und wo müglich unverlängt zu vertragen. Wann ihnen aber die Güthe entstehet, sollen sie sich keiner gerichtlichen Entscheidung gebrauchen, sondern die Partheyen vor sich an J. Fürstl. Gn. Richter und Schöppen verweisen, die sollen die Partheyen ordentlich durch Urthel und Recht entscheiden, es were dann, daß beyde Partheyen mit ihrem guten Wissen und Willen ohne einigen Zwang und Drang auff den Rath compromittiren, und sich durch ein Laudum oder Arbitramentum entscheiden lassen wolte, dasselbige soll dem Rath also auf sich zu nehmen, und in GOttes Nahmen zu verrichten, nachgelassen seyn und bleiben, doch den Partheyen die reductio ad arbitrium boni viri unbenommen, welcher denn ist der ordentliche Judex und also die Abbatißin J. Fürstl. Gnaden.

Damit nun vor dem Rathe und Gerichte in beyden gütlichen und rechtlichen Händeln ohne Verdacht und Partheyligkeit verfahren werde, so wollen der Abbatißin Fürstl. Gnaden mit Zuthun und Bewilligung des Capituls eine richtige Ordnung, wie vor dem Rathe und Untergerichten zur Güte und Recht, auch vor Ihre Fürstl. Gn. oder derselbigen Räthen in prima & secunda instantia procedirt werden solte, verfertigen und publiciren lassen. In derselben Ordnung soll die Taxe der Cantzley, Raths und Gerichts Gebühr gesetzet, und darüber niemands beschwert werden, und sonderliche Versehung geschehen, daß die Acta in gütlicher Handelung und der bürgerlichen Busse halber vor dem Rathe und Gerichte wohl gewahret, und uf den Fall, daß an J. Fürstl. Gn. appelliret würde, welche appellation an J. Fürstl. Gn. ieder Parth, und so offt es noth, verstattet werden solle, sattsam ediret werden können, welches auch in der Fürstl. Cantzley gehalten werden soll, damit auff den Event, wenn von der Abbatißin Fürstl. Gn. an Käyser oder das Cammergerichte (welches denen Partheyen nachgelassen) appelliret wird, an satsamer edition actorum kein Mangel sey.

Es wollen auch J. Fürstl. Gn. mit Vermieten der Stiffts Aecker sich gnädig erzeigen, und die Cantzley Taxa gnädig moderiren, doch alles unverbündlich.

Des Thorgehorsames, des Angriffs, der Hafft und Gefängniß mag Rath und Räthe sich, wie alt Herkommen, pfleglich gebrauchen, doch daß sie darunter niemand wider Recht beschweren, auch J. Fürstl. Gn. dardurch an J. Fürstl. Gn. Hoheit, Gerichte und Macht, die Unterthanen, wie oben gesetzet, auch in Gehorsam zu legen, keinen Abbruch thun sollen.

So viel den unmündigen Kindern Vormunden zu geben betrifft, ist Ihre F. Gn. Meinung, daß den Müttern und Freunden, denen es gebühret, freystehen soll, J. Fürstl. Gn. selbst, oder dem Rath Vormunden anzugeben, und die Bestetigung derselben zu bitten. Dargegen soll

soll der Rath denen Unmündigen auff die subsidiarias actiones in allen Nothfällen antworten, und gebührliche Rechnung leisten.

Es soll auch denen Bürgern frey stehen, vor dem Rath Contracte, Ubergaben, Testamente etc. zu machen, und was also vor dem Rath gehandelt, jederzeit kräfftiglich gehalten werden, doch daß sie dahin sehen, daß solche Dinge in formalibus und materialibus zu recht beständig aufgerichtet, und Niemand wider Recht beschweret werde. Der Verlaß aber soll neben andern Pertinentien, wie hergebracht, dem Gerichte bleiben.

Die alten Statuta beyder Städte, welche die Fürstin pro tempore confirmiret, oder mochmahls uf unterthänigs Anhalten des Raths, Räthe und der Gemeine bestetigen möchte, mag in Beyseyn beyder Obrigkeit Abgesandten, wie alt Herkommen, der Rath wol ablesen lassen.

Neue Statuta vor sich zu machen, und ohne Vorwissen und Bewilligung der Obrigkeit zu publiciren, soll ihnen keines weges nachgelassen seyn.

Das Marck-Recht, Geld und Einkommen des Marckts, auch Einnehmen des Schlosses, soll dem Rathe, wie vor Alters herbracht, bleiben, doch daß sie davon der Abbtißin Fürstl. Gn. und sede vacante dem Capittel pflegende fünffhundert Rheinische Gülden, und in Nothfall auf Begehren, der Fürstin die Reichs Anlagen pro tempore bezahlen und erlegen, und nach Anweisung aufgerichteter Ordnung, Verträge, Revers, die Gemeinherren zu sich ziehen, und ihr Amt mit Einnehmen und Ausgeben, unweigerlich, Inhalt gemachter Verordnung und ihres selbst eigenen Reverses, verrichten, gebührliche Rechnung, wie denn solche Rechnung alle Jahr von ihnen der Abbtißin F. Gn. und dem Capittel sede vacante geschehen, und keinesweges verzögert werden solle. Solches desto bequemer zuverrichten, sollen sie einen sonderlichen Unter-Stadtschreiber bestellen, der dem Ausschuß seine Sachen und Rechnung wahren und halten soll, darzu mögen sie, der Ausschuß, sich mit ihm einer Besoldung vergleichen.

Will nun der Rath einen Syndicum halten, soll demselbigen seine Besoldung mit Wissen des Ausschusses gemachet, und aus gemeinen Seckel gegeben werden. In deroselben Handlung soll dem ietzigen Syndico so viel abgezogen werden, daß der Unter-Stadtschreiber davon unterhalten könne werden.

Die Aemter, als Zinßmeister, Innungsschützen, Ausreuter, Hauptleute, Stadtknechte, Wächter, Thorschliesser, Bettelvoigte und andere Officirer in der Stadt, item diejenigen, welche das Bürgerrecht suchen anzunehmen, wird dem Rath als untergesetzter Obrigkeit und Vorstehern derer Städte gnädig gegönnet, doch in alle wege der Fürstin an ihrer Hoheit ohne Schaden.

Die Pfandeleute möchte der Rath annehmen, die gepfändete, wie alt Herkommen ist, strafen, doch ohne Verlegung des Churfürsten zu Sachsen Erbvoigtey Gerechtigkeit, (wie denn seiner Churfürstl. Gn. durch diß gantze Werck nichts entzogen seyn soll) und daß die Pfande in das Gerichte gebracht werden.

Die Bewahrung der Stadt Siegel und Schlüssel werden ihnen auf ihre Pflicht von der Fürstin in der Huldigung committiret, darbey soll es bleiben, und Ihre Fürstl. Gn. damit nichts præjudicirt seyn.

Die Folge des Raths, Räthe und Bürger kommt der Obrigkeit vermöge der Lehnbriefe und alt Herkommens zu, darbey soll es der Rath lassen, und nicht ehe einiger Versamlung oder Aufkündigung der Bürger sich anmassen, es wäre Ihnen denn von einer oder der andern Obrigkeit respective gnädigst und gnädig befohlen oder nachgelassen.

Als denn auch der Rath, Räthe und gantze Gemeine in eine grosse Schulden-Last gerathen, derenthalben sie bey Fritzen von der Schulenburg ein und zwantzig tausend Thaler entlehnet, und dargegen ihren Ramberg, auch alle des Raths und Gemeine communia und singularia bona versetzen müssen, darüber zwischen Rath, Räthen und gantzer Gemeine, allerhand Mißverstände eingerissen, aber auf nütze und beqveme Mittel wiederum verglichen, auch darunter von wegen der Gemeine ein Ausschuß aus dero Räthen, Räthe und Gemeine mit zeitlichen Rath und Zuthun der Fürstin verordnet, wie solches dem von der Schulenburg gegebene Briefe und Siegel, des Raths Revers, des Ausschusses darüber vor Notario und Zeugen aufgerichtete instrumenta, Bestallungen und aufgerichtete Abschiede länglich ausführen, so soll der Rath so wol, als auch der Ausschuß derselbigen Urkunden sich gemäß verhalten, die Schulden bey den Rathsherren und Bürgern, auch andern ausstehenden, fleißig mahnen und einbringen, und das gantze Werck also wahren, daß gemeltem von der Schulenburg und andern Creditorn ihre Current-Zinse, und zu seiner Zeit die Capitalia erlegt werden. Und erklären J. F. Gn. das gantze Werck dahin, daß die Gemein-Herren, so an statt des grossen Ausschusses verordnet seynd, die Dinge allein nicht verrichten, sondern zu allen ihren Händeln Bürgermeister und Cämmerer, die nach Laut des Abschiedes den 22. Febr. dieses Jahrs zu den Ausschuß auch verordnet, ziehen und ihres Raths pflegen.

Zu

Zu solcher Expedition soll der Bürgermeister Macht haben, und damit befehliget seyn, den Ausschuß, wenn es noth, in ihre Stube, die ihnen auf dem Rathhause eingethan, zu erfordern, damit aber darüber nicht zu viel Zeit verspillet werde, so soll derselbige Ausschuß sich eines gewissen Tags in der Wochen vergleichen, und ohne Erfordern zusammen kommen, von ihren Händeln reden, und einer einhelligen Meinung sich entschliessen. Was also geschlossen, soll der Unter-Stadtschreiber in ein sonderlich Buch, wie auch die gantze Rechnung der Ein- und Ausgabe, verzeichnen, und seiner Verwaltung jederzeit denen, so es gebühret zu wissen, Bericht thun. Dieselbige Verzeichniß und Register sollen, wie auch alles Geld, in einen Kasten verschlossen und verwahrlich behalten werden. Der Kaste soll mit dreyen Schlössern verwahret, und darzu gebührende Schlüssel dem Bürgermeister, Ober-Cämmerer und dem obersten Gemeinherrn zugestellet, und wenn es von nöthen, ingesamt verschlossen werden, daß also gemeiner Stadt Einkommen durchaus von des Raths, der Räthe und verordneten Ausschuß-Personen verwahret, nirgend hin, denn an die Schulden und scheinbaren Nutz beyder Städte gewandt, und darvon jederzeit richtige Bescheide gegeben werden können. Alles vermöge obangezogenen Reverses und brieflichen Urkunden.

Und kürtzlich zu melden, soll der Rath, Räthe und Gemeinherren sich freundlich und wol begehen, vertragen, auch des Stifts und beeder Städte Nutz und Frommen suchen, damit Rath, Räthe und Gemeinherren ein corpus seyn und bleiben, und keiner dem andern etwas aufrücke oder beschwerliches nachrede, sondern auf ihre Pflicht und Eyde, die sie zu ihren Aemtern geschworen, der Abbatißin, gantzen Stiffts und beyder Städte Wohlfahrt suchen.

Was dann sonst des sitzenden Raths Regiment betrifft, bleibet es vor sich wie das angeordnet, und von Alters herkommen, darinnen sollen ihnen die Gemeinherren und gantze Gemeine keine Verhinderung zuführen, alles nach Anweisung angeregter ob diesen Wercke aufgerichteter Brieffe, Siegel und Uhrkunden. Im fall aber darüber einiger Mißverstand einfiele, sollen sie allerseits der Abbatißin Fürstl. Gn. auch auf den Nothfall würcklicher Hülffe ohne einige Wiedersprache gewarten, biß so lange obgemelter von der Schulenburg bezahlet und gemeiner Stadt auch der Bürger Güter frey und ledig gemachet.

Letzlich soll dem Rathe der Müntzenberg, Inhalts Abbatißin Elisabeth darüber gegeben Verschreibung und Verträge, zu Abzahlung erwehnter Schulenburgischen Schulden bleiben, doch alles getreulich und ohne Gefährde.

Und sollen hiemit zwischen Rath, Räthe, Gemeinherren und gantzer Gemeine alle Mißverstände aufgehoben, abe und tod seyn und bleiben, einer den andern durchaus hinfürbas in seinem Stande und Wesen unverhindert bleiben lassen, ehren und fördern, auch diejenigen, so da in ihrem Stand, in diesen des Ausschusses halber und andern oberwehnter Irrungen durch den Rath perturbiret und abgewiesen, hiermit restituiret seyn.

Was aber sonsten ander Personen anlanget, die gemeiner Stadt schuldig, und den Abschied nicht gehorsamet, sollen hiermit nicht gemeinet, sondern auf anerregte Abschiede nochmahls angewiesen seyn, damit GOttes Ehre, der Fürstin und sede vacante des Capituls Gehorsam, auch beeder Städe Qvedlinburg Nutz und Gedeyen gefördert werde. An diesen allen und jeden insonderheit verrichten sie zusambt und besonder J. F. Gn. ernsten Willen und Meinung, und J. F. Gn. ist Rath und Räthen, Gemeinherren und gantzer Gemeine beeder Städte mit Gnaden wohlgewogen.

In Uhrkund haben J. F. Gn. diß Decretum mit J. Fürstl. Gn. Hand-Secret bedrucket und sich mit eigener Hand unterschrieben. Geschehen in der Abtey Qvedlinburg, Freytages nach Nicolai, war der 11. Decemb. Anno ein tausend, fünffhundert, vier und achzig.

Anna Abtißin zu Qvedlinburg,
gebohrne Gräfin zu Stolberg.

LVI.

Erklärung des vorherstehenden Decrets, de Anno 1584.

Wiewohl nun solch decretum ergangen und publiciret, so haben doch Rath und Räthe dargegen allerhand eingewandt. Gestalt dessen hat höchstgedachter Churfürst zu Sachsen auf vorhergehende freundliche Bitte der Abbatißin Sr. Churfürstl. Gn. ansehnliche Räthe, Erich Volckmarn von Berlepsch Oberhauptmann in Thüringen, Otten von Dießkauen, Oberaufsehern der Grafschafft Mansfeld, Herr Johann von Krakau Thumherrn zu Nauenburg und Dechanten zu Zeitz, Gabriel Schützen Cantzlern im Stift Merseburg, mit Zuziehung Hieronymi Pflugs, Hauptmann alhier zu Qvedlinburg anhero verordnet, mit derer Rath der Abtißin Fürstl. Gn. sich ferner also resolviret, daß es geschehenes des Raths Einwenden ungeachtet, bey dem obgesetzten decreto oder Abschiede bleiben solle,

solle, doch mit der folgenden Erklärung, welche aus rathsamen Bedencken der Churf. Sächs. abgesandten Räthen gemachet und auff jedes Gravamen Articuls-Weise gerichtet worden.

Erstlich belangende, daß sich der Rath beschweret, daß ihnen die prima instantia genommen werden solte, seynd die Dinge also erkläret, daß der Rath auch ihrem eigenen Bericht nach keine Jurisdictionem contentiosam oder sententias zu sprechen Macht habe, sondern die Jurisdictiones bleiben bey den Obrigkeiten dem Churfürsten zu Sachsen und Abbatißin, vermöge der Lehnbrieffe, aufgerichteter Verträge und alten Herkommen respect. billig, doch wann ein Bürger den andern in Sachen, so vor dem Rath gehörig, zu beklagen hat, soll die erste Klage bey dem Rath, doch ohne gerichtlichen Proceß vorbracht, und sich daselbst die Partheyen der Billigkeit gemäß entscheiden lassen.

Solte sichs aber begeben, daß einer oder mehr Bürger bey dem Rath nicht klagen wolten, so mögen der oder dieselbigen an die Abbatißin suppliciren. Auf solche Supplication wollen J. F. Gn. sich gnädig erzeigen, nemlich also, wann solche Sachen vorgebracht, die ihrer Art nach vor den Rath, Inhalts Hertzog Heinrichs zu Sachsen Hochlöbl. Gedächtniß Vertrag, oder sonst von Recht und Billigkeit wegen, gehörig, so will J. F. Gn. dieselbige an den Rath durch eine auf die Supplication verzeichnete Signaturam oder gnädig Schreiben nach Gelegenheit der Sachen remittiren. Wenn das geschicht, soll der Rath die Partheyen in Güte vertragen, und darzu simplicem notionem causarum nachmals wie zuvor haben, oder J. F. Gn. mit Wiederschickung der Supplication, Signatur oder Rescripti, wie sie allenthalben die Sachen befunden, unterthänige Relation der Abbatißin Fürstl. Gn. vorbringen, darauf sich dieselben ferner gnädig erzeigen wolten.

Wenn auch ohne das eines oder das andere Theil mit des Raths Weisung oder Abschiede nicht zufrieden, oder sich dadurch beschwehrt befunden, so soll alsdenn jedes Theil bey der Frau Abbatißin oder derselbigen Räthen, oder den Gerichten seine Nothdurfft ferner zu suchen und anhängig zu machen, vom Rath ungehindert bleiben, darauf J. Fürstl. Gn. nach Gelegenheit die Billigkeit schaffen wollen.

Das ander Gravamen betreffend, wer die Vormünder bestätigen soll, kan J. Fürstl. Gn. nochmals in Gnaden geschehen lassen, das unter gemeiner Bürgerschafft dieselbige bey dem Rathe gesuchet, und gebührlicher und ordentlicher Weise daselbst verrichtet, es auch der Administration halber, wie obstehet, sine strepitu judicii mit der ersten Klage gehalten werde, wie dann auch J. F. Gn. der minderjährigen halber, denen zum theil biß anhero venia ætatis soll seyn gegeben worden, es an gebührlichen rechtmäßigen Einsehen nicht will erwinden lassen.

Den bürgerlichen Gehorsam (davon das dritte Gravamen meldet) in Schuldsachen können J. F. Gn. wie herbracht, dem Rath verstatten, doch daß der Rath dardurch wider Recht und Billigkeit niemand beschwere, damit J. F. Gn. zu gebührlichen Einsehen nicht verursachet, wie dann auch dieselbige in Gnaden erböthig, dem Rath solches bürgerlichen Gehorsams halber ohne sonderliche erhebliche Ursachen keinen Einhalt zu thun, so will auch J. F. Gn. mit den Hülffen, dem Hülffgelde, mit andern Cantzley und Schreibgebühren und dergleichen, niemand beschweren, und sonderlich deßhalben eine gebührliche Taxam, wie es dißfalls gehalten, verfassen und anordnen lassen.

Bey dem vierdten Gravamine ist die Erklärung, wenn die Sache vor den Rath gehöret, so sollen die Partheyen durch des Raths Diener vorgeladen, und mit dem Heischgelde über alt Herkommen niemand beschweret werden, welches der Fürstin Voigt und Diener auch also halten, und die gemeine Bürgerschafft mit unziemlichen ungewöhnlichen Uberlauffen verschonen sollen.

Das fünffte und sechste Gravamen redet von denen deponirten und niedergelegten Geldern, da soll es also mit gehalten werden, daß sie denjenigen, so sie zuerkant, unverhindert und unverzüglich ohne Entgeld gefolget und ausgewartet werden sollen.

Das siebende Gravamen ist bey dem dritten erlediget.

Das achte ist bey dem 4. Articul erlediget.

Das neundte und zehende Gravamen, Bussen und Straffen betreffende, lassen es J. F. Gn. bey Hertzog Heinrichs zu Sachsen ꝛc. aufgerichtem Vertrage wenden und bleiben, doch daß man sich demselben allenthalben gemäß verhalte.

Zum Eilfften, wenn einer Schulden zu mahnen hat, so mag er sich durch den Rath, wie bräuchlich, dreymahl verschreiben lassen, wird ihme dar kündlich die Hülffe versaget, so soll auf des Raths Vorschrifften der Arrest durch der Fürstin Richter verstattet, und mit dem Arrest, wie recht, verfahren werden.

Zum zwölfften, die Pfändung im Felde belangende, soll es damit wie dißfalls üblich und hergebracht, gehalten werden.

Zum dreyzehenden, mit denen Gefängnissen in der Stadt, deßgleichen mit der Verruhrfehdung, soll es bleiben und gehalten werden, wie herbracht, doch will J. F. Gn. ihres unge-

horsamen Hoffgesindes und Unterthanen zu Ditfurth/ Neuenwege und Westendorffe/ und sonst in dergleichen Fällen/ihr eigen Gefängniß und Verwahrung zu gebrauchen unverhindert seyn.

Zum vierzehenden/es wollen auch J. F. Gn. gegen diejenigen/ so in Fürstl. Gn. Hoheit und Gerichte verbrechen/ ihrer Gelegenheit nach gefänglicher Verwahrung halben gebührliche Verordnung thun/und in solchen Fällen zu des Raths Fronfesten oder Gefängnissen wider derselben guten Willen unverbunden seyn.

Der funfzehende Articul ist bey dem dritten erörtert.

Zum sechzehenden/ siebenzehenden und achtzehenden des Bierbrauens halber wollen J. F. Gn. sich aller Billigkeit erzeigen/und soll dißfals/ Inhalts Hertzog Heinrichs Vertrag/ gehalten werden/wie auch demnach das Gosebrauen des Finckenkrügers abgeschaffet werden.

Zum neunzehenden die Töpffer sollen an ihrer Arbeit und Handwercke unverhindert bleiben.

Zum zwantzigsten wollen J. F. Gn. der gemeinen Marck-Ordnung halben billige Verfügung thun/ dadurch niemand soll beschweret werden/doch daß das Marckrecht dem Rath/ wie in Decret und Abschied gesetzet/ bleiben soll.

Zum ein und zwey und zwantzigsten/ob Zimmerleute geleimte Arbeit machen/ item wer da soll gahrgemachte Felle verkauffen/ bleibet es bey hergebrachten Gebräuchen Immungen oder Handwercks-Ordnungen billig.

Bey dem drey und zwantzigsten mit Vorspannung der Holtzwagen am Schloßberge/ wollen Ihre Fürstl. Gn. da es von nöthen/ sich der Billigkeit erzeigen.

Zum vier und zwantzigsten/ wird der Rath sich der Weinbüttfuhren halber auf Ansuchen gegen ihrer Obrigkeit gehorsamlich und der Gebühr zu verhalten wissen.

Zum fünff und zwantzigsten/ der Rath soll in vorfallenden Sachen/ Nothfällen/mit ihren Ausreutern gegen der Frau Abbatißin sich gebührliches Gehorsams erzeigen/und wollen J. F. Gn. verordnen/ daß solche des Raths Gutwilligkeit nicht mißbrauchet werde.

Zum sechs und sieben und zwantzigsten/ der Hasenjagt halben in der Bürger Weinberg/ desgleichen in Stadtgraben/ wollen J. F. Gn. Verordnung thun/ daß solches ohne Schaden der Bürger geschehen soll.

Zum acht und zwantzigsten/ der 500. Rheinischen Gülden halben will sich der Rath mit nothdürfftiger Handlung und Unterredung mit der Gemeine gegen J. F. Gn. unterthänig und der Gebühr nach erzeigen und erklären.

Des neun und zwantzigsten und dreyßigsten Gravaminum halber/ ob die Adels-Personen/ so sich in Qvedlinburg gesetzet/ Bürgerliche Handthierung treiben mögen/ werden J. F. Gn. ohne Beschwerung der Bürgerschafft und Inhalts Verträge gebührliche Maße geben. Wo aber die von Adel Miet-Aecker bekommen/ sollen sie die Holtzfuhren/ davon das 23. Gravamen meldet/ wie andere Bürger auch thun oder verrichten lassen.

Zum zwey und dreyßigsten/die Rechnungen der Hospitalien geschehen billig wie im Decreto oder Abschiede gesetzet.

Zum drey und dreyßigsten/ soll es mit den Hirten auff der Frau Pröbstin Vorwerge/wie herbracht/ gehalten werden.

Zum vier und fünff und dreyßigsten/ des Monsionbergs halber/ und was derohalben geklaget/wollen J. F. Gn. dermassen Verordnung thun/ daß sich der Rath und gemeine Bürgerschafft ferner nicht zu beschweren haben solle.

Zum sechs und dreyßigsten/ als auch zwischen dem Rath und Räthen der Städte und dann den verordneten des Ausschusses/ allerhand Mißverstände und Wiederwillen vorgefallen/als ist derohalben beyden Theilen gebührliche Untersagung geschehen/ sonderlich aber dem Ausschuß/ durch die Frau Abbatißin/ auf rathsames Bedencken der anwesenden Churfürstl. Räthe ernstlich auferleget worden/daß sie sich in ihrem Amte und Befehlich Inhalts des aufgerichteten Decrets/ verhalten und erzeigen/ und keines weges dem Rath vorziehen/oder an die Gemeine hengen/ dieselbe wider den Rath zu verhetzen/ zu verleiten/ oder andern Unrath/ Mißtrauen und Mißverstände zu verursachen/ sondern sich vielmehr gegen den Rath und männiglich schiedlich und friedlich zu verhalten/ die Schulden durch den Rath und beneben ihnen fleißig treiben und einbringen/ und des Raths und gemeiner Stadt Ehre/ Nutz und Frommen/an Einnahme und Ausgabe/treulich nach ihrem Vermögen befördern helffen.

Was aber die wider Valtin Helmuth vorgebrachte Special-Klage und seine darauf eingewendete Entschuldigung betreffen thut/ weil die gütliche Mittel und Vorschläge des begehrten Reverses durch den Rath nicht bewilliget noch angenommen worden/ als soll solcher Articul auf der Frau Abbatißin und höchstgedachtes Churfürsten zu Sachsen/ als dieses Stiffts Erbvoigt/ fernere gnädige und gnädigste Resolution verschoben und eingestellet seyn/ und soll sich Helmuth/ zu Verhütung ferners Unraths/des Raths und des Ausschusses biß zu erfolgter Chur- und Fürstl. Resolution indeßen eusern und enthalten.

Letzlich auf die Gravamina contra Arnd Stammern wollen J. F. Gn. sich aller Gebühr wol selbsten/ aus eignem Bewegniß/ zu erzeigen wissen/damit der Rath wider Billigkeit nicht beschweret.

Dieweil

Dieweil dann diese abgehandelte Erklärung von dem Rathe beliebt und angenommen/ so sollen hinförder alle Irrungen und Gebrechen/ so der Gravaminum halber vorgefallen/ entschieden/ auch alle daraus biß anhero erfolgte und entstandene Irrungen und Mißverstände gäntzlich caßiret und aufgehoben seyn und bleiben.

Des zu Urkund haben J. Fürstl. Gn. diese Erklärung mit ihren Hand-Secret bedrucket und sich selbst unterschrieben. Actum den 28. Januarii anno 1585.

LVII.

Käysers Rudolphi II. Mandatum an den Rath zu Qvedlinburg/ der Aebtißin Annen allen gebührenden Gehorsam zu leisten/ de Anno 1585.

LIebe Getreue. Als die Ehrwürdige Unser und des Reichs Fürstin und liebe Andächtige/ Anna/ Abtißin des freyen weltlichen Stiffts Qvedlinburg/bey Uns anietzo durch ihren Abgesandten/Ihre und ihres Stiffts Regalia und Lehn empfangen/ hat Sie Uns daneben demüthiglich zu erkennen geben. Wiewohl ihrer Vorfahren/ der Burgermeister/ Räthe/ und gantzen Gemeine beyder Städte Qvedlinburg/und fürders aller anderer gemeltes Stifts Unterthanen/ eigene ordentliche Erb-Herrschafft je und allewege gewesen/und Sie als die Successorin nunmehr gleicher gestalt folge/ auch (ausgeschlossen der hohen peinlichen Gerichte/so die Chur- und Fürsten zu Sachsen als ihres Stiffts Erbvoigten/ von dem Stifft vor Alters zu Lehn gehabt/empfangen/und noch empfahen müsten/) alle Bothmäßigkeit/ Gericht und Recht über sie gehabt und noch haben/ so seyn doch dessen unbetrachtet/Ihr/sowohl auch Ihrer nechstverstorbenen Vorfahren/eine Zeitlang hero allerley Einhalt/ turbationes und Verhinderungen an ihren gebührenden Obrig-Herrlich- und Gerechtigkeiten zugefüget worden/ indem daß ihr die Burgermeister und Rath auch eines theils ihre Unterthanen in beyden ihren Städten euch zu wider Ao. 1477. weyl. Abtißin Hedwigen von Sachsen gegebener Verschreibung (so sie Uns fürbringen lassen/) ungehorsaml. unterstanden/und noch nicht allein auf ihre Gebot/Befehl/und Verbot nichts zu geben/ und dieselbigen in den Wind schlagen/ deßgleichen über die Policey-Ordnung wenig zu halten sondern auch bey andern Obrigkeiten Schutz zu suchen/und sie bey denselben zu verunglimpffen. Wann denn solches sowohl Uns/ und dem H. Reiche/als auch ermelter Abtißin/ an hergebrachten Regalien/Rechten/Ober- und Gerechtigkeiten/ künfftig zu mercklichen Nachtheil und Schaden gerathen möchte/ und derwegen Uns/ als dem Oberhaupt/ und des Stiffts Qvedlinburg Fundatorn und Patron gut zu heissen oder zu gestatten/ mit nichten anständig oder gemeynet ist/ hierum ermahnen Wir euch hiemit von Röm. Käys. Macht/ ernstlich gebiethend/ und wollen/daß ihr sampt und sonders von angezogenen eurem unziemlichen Vornehmen abstehe/ und mehr gedachte Abtißen und Stifft/wie von Alters hero für eure ordentliche Erbherrschafft erkennet/ ihren Gebothen und Verbothen hinförderst allen gebührlichen Gehorsam leistet/ sonderlich aber obangeregter euer Vorfahren Verschreibung euch durchaus gemäß verhaltet und erzeiget/ und derselben zuwider keine andere Obrigkeit suchet/da auch einer oder mehr sich über offt gedachte Abtißin zu beschweren vermeynet/ dasselbe ander gestalt nicht/ als vor Uns oder Unserm Käys. Cammer-Gericht/alda sie als Unsere und des Reichs Fürstin Recht zu nehmen und zu geben schuldig und vorbittig/wie sich Unser und des H. Reichs Ordnung nach gebühret/ mit Recht suchet/und daselbst ordentlichen Austrags erwartet. Das alles geschicht an sich selbst billich/ und ihr thut hieran Unsern gnädigen auch ernstlichen endlichen Willen und Meynung. Datum Prag/ den 17. Julii Ao. 1585.

LVIII.

Vertrag zwischen dem Stifft Qvedlinburg und Chur-Sachsen/ wegen des Hauptmanns in der Erbvogtey daselbst streitigen Handschlags/ de Anno 1597.

DEmnach zwischen der Hochwürdigsten Fürstin und Frauen/ Frauen Annen der andern dieses Namens/des Käyserl. freyen weltl. Stiffts Qvedl. Ebtißin/ gebornen Gräfin zu Stolberg und Wernigerode/an einem; Und dem Churf. S. nechst gewesenen Hauptmann allhier im Stifft Balthasar Wurmen am andern theil Ao. 89. ein Streit dergestalt fürgefallen/daß ermeldter Hauptmañ des gewöhnl. Handschlages/welchen hochgedachter Abtißin F. Gn. bey Abdanckung des alten und Bestätigung des neuen Raths vor Alters hero von Bürgermeistern und Raths Personen in Gemein ist unterthänig geleistet/ sich mit anmassen wollen/dahero solcher Handschlag biß jetzo Hochermelter Abtißin mit dem Churf. S. Hause sich darüber vereinbahret/ etliche Jahr bey erwehnter Bestätigung ist eingestallt/ und der actus Confirmationis von J. F. Gn. ohne Handtastung allein jedes Jahres immittelst verrichtet worden; Als haben der Durchlauchtigste Hochgebohrne Fürst und Herr/ Herr Fridrich Wilhelm/ Hertzog

Hertzog zu Sachsen, Vormund der Chur-Sächs. und Administrator, Landgraff in Thüringen, Marg-Graff zu Meissen ꝛc. und Hochgedachte Frau Abbatißin solches streitig machenden Handschlages halber dahin endlichen sich vereiniget, daß zwar J. F. Gn. der Ebtißin die Bestetigung der Raths-Personen und gantzen Rath nach wie vor alleine verbleiben, und in künfftiger Bestetigung eines jeden Raths nachfolgender Proceß und Ordnung dabey jedesmahl gehalten werden soll.

Wann jedes Jahr künfftig zu gewöhnlicher Zeit und sonsten die Raths-Veränderung geschehen soll, alsdenn der alte regierende Rath bey J. F. Gn. hochgedacht, dem alten Herkommen nach, und vermöge ihrer Vorfahren Anno 1477. gegebene Reversal-Briefe, umb die gewöhnliche Raths-Bestätigung angesuchet werden soll.

Und wenn nun J. F. Gn. darzu Tag und Zeit ernennen wird, so soll gemelter alter Rath beneben dem Neuen auch jederzeit den elegirten vor J. F. Gn. auf derselben Stiffts-Hause sich stellen, bey J. F. Gn. ferner die Erlassung ihres Regiments und Bestetigung des neuen Raths, und der elegirten Raths-Personen wie hergebracht, in uno actu jedesmahl unterthänig suchen und bitten.

Und wenn J. F. Gn. uff solch unterthäniges beschehenes Suchen den alten Rath gnädiglich ihres Regiments erlassen, sollen sie darauff J. F. Gn. erst, und dann hernechst dem Churfürstl. Sächsisch. Hauptmann die Hände reichen und geben.

Nechst diesem sollen von J. F. Gn. der Ebtißin die neuen vom alten Rath J. F. Gn. nominirte und jetzt tendirte, und von J. F. Gn. elegirte Raths-Personen zu ihren Raths-Aemtern gnädiglich confirmiret werden, sie sollen aber vorerst J. F. Gn. allein den gewöhnlichen Raths Eyd wörtlich leisten: Wenn das würcklich geschehen, und darauff von J. F. Gn. vollständig confirmiret seyn, sollen dieselbigen zu dem angehenden neuen Rathe an Ort und Stelle, als ihnen gebühret, treten.

Und dann vors dritte wollen J. F. Gn. wie vom alten Rath unterthänig darum gebethen worden, den präsentirten gantzen neuen Rath allein, alten Verträgen und Herkommen gemäß, gnädig bestetigen, und als die Erb-Frau ihnen die Verwaltung committiren und auftragen. Darauf und nach J. F. Gn. gnädiger Antwort und mündlicher Bestetigung sollen neue bestetigte Bürgermeister und ihre angehörige und zugeordnete Raths-Personen ferner J. F. Gn. und dem Churfürstl. Sächs. Hauptmann gleicher Gestalt, wie vormahls der alte Rath, die Hände auch reichen und geben.

Wann nun dieses alles so würcklich erfolget, soll der Rath die Bürgerschafft J. F. Gn. und Churfürstl. Hauptmann präsentiren, daß dieselbe vor den Herrschafften respective die Erbhuldigung leisten, wie es vermöge der Verträge und alten Gebrauche sich gebühret.

Darauf sollen dieselben jungen Bürger auf J. F. Gn. gnädiges Erfordern und uff vorgehende gebührliche Erinnerung und Ermahnung ihres schuldigen Gehorsams J. F. Gn. als dero Erb-Frauen, und Churfürstl. Sächs. Hauptmann an statt seiner gnädigsten Herrschafft als Erbvoigten des Stifts erstlichen mit Hand-gelöbniß zusagen, und hernechst den gewöhnlichen Erbhuldigungs-Eyd wörtlichen und urthatlichen mit auffgerichteten Fingern jeder Herrschafft zu seinen Rechten würcklich leisten. So nun solches berührter massen auch verrichtet ist, soll neuer bestätigter Rath vor erst, und hernach alter abgedanckter Rath ihren Abtritt von J. F. Gn. nehmen, und sich auffs Rath-Haus verfügen, denen gehuldigte junge Bürgerschafft biß dahin folgen, und des Churfürstl. Sächsisch. Hauptmanns und Fürstl. Räthe Ankunfft daselbst gewarten sollen.

Wann nun dieselbigen auffm Rath-Hause angelangen, und alsdenn nichts ferner zu erinnern, und der Räthe Bedencken zu vernehmen ist, soll J. F. Gn. verordneten Räthe einer an statt J. F. Gn. den celebrirten actum confirmationis, allermassen wie obstehet, und wie der üblichen Gebrauch nach vor J. F. Gn. uff unterthäniges Suchen abdanckenden alten Raths würlich ergangen, und welcher Gestalt der alte Rath von J. F. Gn. gnädig erlassen, und das Regiment dem gegenwärtigen neuem Rathe N. N. von J. F. Gn. anderweit ist uffgetragen und darauff anjetzo auffgeführet und proclamirt worden, der allgemeinen anwesenden Bürgerschafft intimiren, notificiren und eröffnen, und darnechst durch denselben vom alten Bürgermeister die Schlüssel zum Rathhause und andern Clausuren abgefordert, und des neuen Bürgermeistern uf ihre Pflicht getreulich auftragen, und befehlen, und ferner die gantze Bürgerschafft an den introducirten, proclamirten und vorgestalten neuen Rath verwiesen werden, mit dem gnädigen und ernsten Begehren, daß sie hinfür in denen Sachen, wo sichs vermöge alter Compactaten, Capitulationen und Recessen und alten Herkommen gebühret, sollen ermeltem Rathe schuldige Gehör und Gehorsam leisten.

Nechst diesem auch auf die Policey-Ordnung und das Baurgeding, wie mans nennt, fleißig Achtung zu geben, derselben gehorsamlich zu geleben, und vor einverleibter Straffe derselben sich zu hüten, getreulich ermahnet werden. Hierauff soll nun das Baurgeding durch den Stadt-

Stadtschreiber öffentlich abgelesen, und wann das geschehen, auch ferner die Gemein-Aemter abgekündiget werden, dadurch der volle und gantze Actus hiemit soll geendiget seyn.

Dessen zu Uhrkund haben J. F. Gn. Rath und Räthe ihrer beeden Städte Qvedlinburg zur endlichen Nachricht diese Vergleichung und Ordnung unter deroselben auffgedrucktem Hand-Secret mit eigenen Händen unterschrieben zugestellet und eingeantwortet. Actum Qvedlinburg am Sontage nach Bartholom. war der 28. Augusti Anno 1597.

(L. S.) Anna, Aebtißin zu Qvedlinburg.

LIX.

Käysers Leopoldi Lehen-Brieff vor die Aebtißin Annen Sophien zu Qvedlinburg, de Anno 1659.

WIr LEOPOLD von GOttes Gnaden, erwehlter Römischer Käyser, zu allen Zeiten Mehrer des Reichs, in Germanien, zu Hungarn, Böheimb, Dalmatien, Croatien und Sclavonien ꝛc. König, Ertz-Hertzog zu Oesterreich, Hertzog zu Burgund, zu Braband, zu Steyr, zu Kärndten, zu Crayn, zu Lützenburg, zu Würtenberg, Ober und Nieder Schlesien, Fürst zu Schwaben, Marggraf des Heil. Römischen Reichs, zu Burgau, zu Mähren, Ober- und Nieder-Laußnitz, Gefürsteter Grafe zu Habspurg, zu Tyrol, zu Pfierd, zu Kyburg, und zu Görtz, Land-Grafe in Elsaß, Herr auf der Windischen Marck, zu Portenau und zu Salins, ꝛc. bekennen öffentlich mit diesem Brieff, und thun kund allermänniglich, daß uns die Ehrwürdige und Hochgebohrne Anna Sophia, erwählte und bestätigte Abbatißin des Käyserl. Fürstlichen weltl. Stifts Qvedlinburg, Pfaltz-Gräfin bey Rhein, Unsere liebe Muhme, Fürstin und Andächtige, demüthiglich hat anruffen und bitten lassen, daß Wir Ihr dessen Stiffts Qvedlinburg Regalia, Lehen und Weltlichkeit, mit allen und jeglichen Mannschafften, Herrschafften, Geistlichen und Weltlichen Lehenschafften, Leuthen, Bürgern, Schlössern, Märckten, Dörffern, Wildbahnen, Weydeneyen, Wassern, Wasser-Läufften, Bergwercken, Ehren, Rechten, Würden, Zierden, Hohen und Niedern Gerichten, Aemtern, Güthern, Renthen, Zinßen, Nutzen, Gülden, und Zugehörung, so von uns, und dem H. Röm. Reich zu Lehen rühren, und ihr und derselben Stifft zugehören, nicht zwar nach Inhalt des jüngsten Käyserl. Lehn-Brieffs, als darin wegen der in den Pragischen Frieden enthaltenen Suspension des Besitzers der geistlichen Güter einige Aenderung geschehen, sondern weiln nunmehr durch den Münsterschen Frieden berürte Suspension gäntzlich abgethan, nach dem Inhalt Unsers geehrtesten Herrn und Groß-Vaters Weyland Käyser Ferdinand des Andern in Anno 1620. den 19. Novembr. der damahligen Aebtißin zu Qvedlinburg ertheilten Lehn- und Confirmation-Brieffs, zu Lehen verleihen, auch alle und jegliche Ihr und desselben Stiffts Qvedlinburg Gnade, Freyheit, Recht, und Privilegien, Brief und Handveste, die durch Unsere Vorfahren am Reich, Römische Käyser, Könige und Uns, Ihren Vorfahren Aebtißin, Ihr und dem Stifft gegeben seynd, in allen und jeden ihren Puncten, Worten, und Articuln, als Römischer Käyser zu erneuern, confirmiren, und bestätigen, gnädiglich geruheten. Deß haben Wir angesehen, solch Ihr demüthig und fleißig Bitte, und darum mit wohlbedachtem Muth, guten Rath und rechten Wissen, derselbigen unser Fürstin zu Qvedlinburg all und jeglich Ihr und desselben ihres Stiffts Regalia, mit Bergwercken, Lehen und Weltlichkeiten, samt allen und jeglichen Mannschafften, und Herrschafften, Geistlichen und Weltlichen Lehenschafften, Leuthen, Bürgern, Schlössern, Städten, Märckten, Dörffern, Hohen und Nieder-Gerichten, Wildbahnen, Weydeneyen, Wassern, Wasserläufften, Ehren, Rechten, Würden, Zierden, Aemtern, Gütern, Renthen, Zinsen, Nutzen, Gülden und Zugehörungen, wie die davon ihren Vorfahren, Aebtißin zu Qvedlinburg von Alters auf Sie kommen sind, und Ihr und demselben Stifft rechtlich zugehören, zu Lehen gnädiglich verliehen, und darzu alle und jegliche Ihr und des gemelten Stiffts Qvedlinburg obberührte Gnad, Freyheit, Recht, Briefe, Privilegien und Handvesten, in allen Ihren Worten, Clausuln, Puncten, Artickuln, Inhaltungen, Meinungen, und Begreiffungen, auch ihr alt löblich Herkommen, Gebrauch, Ubung und Gewohnheit erneuert, confirmiret und bestätiget. Leihen, erneuern confirmiren und bestätigen solches alles aus Röm. Käyserl. Macht, Vollkommenheit, wissentlich, in Krafft dieses Briefs, was Wir, als Röm. Käyser, von Billigkeit und Rechtswegen, daran zu verleihen, erneuern, confirmiren und zu bestätigen haben. Und meynen, setzen, und wollen, von jetzt berührter Unserer Käyserlichen Macht daß nun fürbas hin die genante unsere Fürstin von Qvedlinburg, die obberührte Ihr und ihres Stiffts Regalia, Bergwerck, Lehen und Weltligkeit, mit allen ihren vorgemeldten Zubehörungen, von Uns, und dem gantzen Reich, in Lehens weiß inne haben, und sich darmit, samt allen und jeglichen des gemeldten Stiffts Gnaden, Freyheiten, Privilegien, Briefen, Rechten

ten, Handvesten, guten löblichen Herkommen, und Gewohnheit, die Wir zu allen und jeglichen Clausuln, Puncten, und Articuln, zu gleicher Weise, als ob die von Wort zu Worten hierinn geschrieben wären, gemeldet haben wollen, gebrauchen und geniessen soll und mag, in aller maaß das alles Ihre Vorfahren, Abbatißin, von Alters gehabt, gebraucht und genossen haben, von allermänniglich unverhindert, doch uns und dem Reich an Unser, und sonst männiglich an seinen Rechten unvergriffen und unschädlich. Die vorgenannte Anna Sophia, Abtißin zu Qvedlinburg, hat Uns auch darauf durch Ihren vollmächtigten Gewalttrager, Unsern und des Reichs lieben Getreuen, Johann Schrimpffen, Chur-Sächsischen und anderer Fürsten des Reichs Rath und Agenten an Unsern Käyserl. Hoffe, gewöhnlich Gelübd und Eyd gethan, Uns und dem Heil. Röm. Reich davon getreu, gehorsam und gewärtig zu seyn, zu dienen, und zu thun, als sich solcher Regalien und Lehen wegen gebühret, ungefährlich. Und gebieten darauf allen und jeglichen der obgedachten unser Fürstin des Stiffts Qvedlinburg Mannen und Unterthanen, in welchen Adel, Ehren, Würden, Stand oder Wesen die seynd, daß sie der offt genannten unserer Fürstin, in allen Weltlichen Obrigkeiten, Gerichten, und Sachen, Ihr und des gemeldten Stiffts Regalien und Weltlichkeit antreffend, fürbaser getreu, gehorsam und gewärtig seyn, auch fürter allen Unsern und des Reichs Unterthanen, und Getreuen, was Würden, Standes oder Wesen die seyn, aus vorbestimter Röm. Käyserlicher Macht, ernstlich mit diesem Brief, daß Sie die ietzt genannte Unsere Fürstin von Qvedlinburg, bey dieser Unserer Käys. Verleihung angeregte Regalien, Lehen und Weltlichkeit, auch Sie, Ihre Nachkommen und Stifft, bey dieser unser Käyserl. Erneurung, confirmation, und Bestätigung, der berührten Ihrer und Ihres Stiffts Gnaden, Freyheiten, Privilegien, Rechten, Briefen, Handvesten, Herkommen und Gewohnheiten, geruhiglich bleiben, und Sie der in obgeschriebener massen, wie von Alters her geschehen, gebrauchen, geniessen und gäntzlich dabey bleiben lassen, und daran nicht irren, noch verhindern, noch des jemand zu thun gestatten, in keine Weiß, sondern sie, von Unsert und des Heil. Reichs wegen darbey handhaben, schützen und schirmen, als lieb einem jeden sey, Unser und des Reichs schwere Ungnade, darzu ein Poen, nemlich sechzig Marck lötigen Goldes, zu vermeiden, die ein jeder, so offt er freventlich hiewider thäte, Uns halb in unser und des Reichs Cammer, und den andern halben Theil der offtgedachten Unserer Fürstin von Qvedlinburg, und Ihren Nachkommen unabläßlich zu bezahlen verfallen seyn soll. Mit Uhrkund dieses Briefs besiegelt, mit Unserm Käyserl. anhangenden Insiegel. Geben auf Unserm Königlichen Schloße zu Preßburg, den 23ten Septembr. Anno 1659. Unserer Reiche, des Römischen im andern, des Hungarischen im 5ten, und des Böhmischen im 4ten Jahr.

Leopold.

Georg Ulrich, Graff zu Wolckenstein.

(L.S.) *Ad Mandatum Sacræ Cæsareæ Majestatis proprium*

Wilhelm Schröder.

LX.

Concordien-Recess zwischen dem Stifft Qvedlinburg an einem, und dem Rath und Gemeine daselbst, am andern Theile, durch Vermittelung Churfürst Johann George des dritten zu Sachsen Anno 1685. am Tage Concordiæ aufgerichtet.

DEmnach sich zwischen dem Churfürstl. und Fürstl. Hause Sachsen an einem, und denen jeweiligen Abbatißinnen und Capitul-Gemeine zu Qvedlinburg am andern Theil, von langen Jahren her viel Spän und Irrungen enthalten, welche zwar durch die sub dato Qvedlinburg Donnerstages nach Laurentii Anno 1539. und 17. Aug. 1574. auch andere getroffene Verträge, etlicher maßen beygeleget, aber nicht so gäntzlich hinweg geräumet, noch verhütet werden können, daß sich nicht von Zeit zu Zeiten allerhand neue Gebrechen hersür gethan, und nach und nach gehäuffet. Dahero der weyland Durchläuchtige Fürst und Herr, Herr Johann Georg der Andere, Hertzog zu Sachsen, Jülich, Cleve und Berg, des Heil. Röm. Reichs Ertz-Marschall und Churfürst, Landgraf in Thüringen, Marggraf zu Meissen, auch Ober- und Nieder-Lausitz, Burggraf zu Magdeburg, Gefürsteter Graf zu Henneberg, Graf zu der Marck, Ravensberg und Barby, Herr zu Ravenstein ꝛc. Christmildester Gedächtniß, Anlaß ergriffen, solche durch seiner Churfürstl. Durchl. zu Einnehmung der Huldigung des Orts gehabte Gesandte und sonst nothdürftig untersuchen, mit denen auf Seiten des Stifts dazu verordneten Räthen überlegen, und zum Theil bereits in annis 1659. 1670. 1671. und 1672. zu einiger Abrede bringen lassen. Welche Handlunge der auch Durchlauchtigste Fürst und Herr, Herr Johann Georg der Dritte, Hertzog zu Sachsen, Jülich, Cleve und Berg, des Heil. Römischen Reichs Ertz-Marschall und Churfürst, Landgraf in Thüringen, Marggraf zu Meisen, auch Ober- und Nieder-Lausitz, Burggraf zu Magdeburg, Gefürsteter Graf zu Henneberg, Graf zu der Marck, Ravensberg und Barby, Herr zu Ravenstein ꝛc. nicht allein mit der Hochwürdigen und Durchlauchtigen Fürstin und Frauen, Frauen Annen Sophien, Land-Gräfin zu Hessen, Fürstin zu Hirschfeld, des Käyserl. freyen Weltlichen Stiffts Qvedlinb. Abbatißin, Gräfin zu Catzenellenbogen, Dietz, Ziegenhein, Nidda, Schauenburg, Ysenburg und Büdingen ꝛc. Christmilden Andenckens, mittels einer zu Dreßden im Monat Decemb. des verwichenen 1682sten Jahres veranlasseten Conferentz, sondern auch nach jetztgedachter Frau Abbatißin seither erfolgten Hochseligen Ableben, und mehr anderweit allhier mit der auch Hochwürdigsten und Durchlauchtigsten Fürstin und Frauen, Frauen Annen Dorotheen, Hertzogin zu Sachsen, Jülich, Cleve und Berg, Landgräfin in Thüringen, Marckgräfin zu Meissen, des Kayserl. freyen weltlichen Stiffts Qvedlinburg Abbatißin, Gefürsteten Gräfin zu Henneberg, Gräfin zu der Marck und Ravensberg, Frau zu Ravenstein ꝛc. und dem Capittel durch Endes benannte zu Hochgedachter Frau Abbatißin Introduction und Einnehmunge der gesamt Huldigung anhero verordnete Gesandte reassumiren lassen.

Als ist es hierdurch mit göttlicher Gnade so weit gebracht, daß endlich alles, was biß dahin in Irrunge geschwebet, nachfolgender Gestalt in Guten verglichen, und erörtert worden.

1. Huldigung.

Nemlich so viel Erstlich die Erb-Huldigunge anbetrifft, nachdem ein Churfürst zu Sachsen nicht nur für sich allein bey Antretunge des Churfürstl. Regiments, nach der Notul Lit. A. sondern auch Inhalts des obangezogen Vertrages de Anno 1574. nebst und mit einer neu erwehlten Abtißin, bey deren introduction die Huldigunge von sämptlichen Stiffts Unterthanen nach der Notul Lit. B. einzunehmen hat, solche gesambt Huldigung auch beym jährlichen Raths Wechsel von denen neuen Unterthanen abzulegen ist. Uber welchen letztern sich der Formul halber einiger Mißverstand bißher ereugen wollen, so hat man sich verglichen, daß die Notul Lit. B. (welche nebst der sub lit. A. umb künfftiger mehrer Richtigkeit willen diesem Recess am Ende mit beygefüget) auch bey obbedeuteten Fall, da die neuen Unterthanen zu vereyden, behalten, und es also bey angezogenen beyden Formulen unverändert gelassen werden solle.

2. Ermanglende Lehnstücke an Weid, Bahn, Holtzung, Fischerey und Zehnden.

Wiewohl sich auch hiernechst zum andern befunden, daß Ihrer Churfl. Durchl. nicht nur die im Erb-Voigteyl. Ihr und dero Chur- und Fürstl. Vorfahren vom Stifft ertheilten Lehn-Brieffen austrücklich mit begriffene Wildbahn, Holtzung und Fischereyen, sondern auch die meisten darinnen benandten Zehenden ermangeln, und dahero deren Verschaff- und Gewehrung beym Stifft begehret worden; So haben Ihro Churfürstl. Durchl. sich dennoch zu Bezeigung dero geneigten Willens Freund-Vetterlich erkläret, wegen besagter Wildbahn, Holtzung, und Fischerey weder in der Abbatißin Fürstl. Durchl. noch in das Stifft ferner zu setzen, sind auch zu frieden, daß Hochgedachte Abtißin, wie bißhero in Jagd-Sachen, und was zu deren conservation und Abschaffung fürgehender Jagd-Eingriffe nöthig und dienlich, verordnen, und deßwegen pfänden lassen, auch mit Einliefferung solcher Pfände in die Erb-Voigtey verschonet werden mögen, iedoch das was extranei von dergleichen Stücken usurpiren, hierunter nicht verstanden, sondern Ihrer Churfl. Durchl. und dem Hause Sachsen die deßhalber zukommende Befugnüß vorbehalten, auch das Stifft hierinnen, nach allen Kräfften mit demselben umbzutreten, verbunden bleibe, imgleichen die gedachter massen nachgelassene Einliefferung der Pfände in die Voigtey nicht weiter noch auff andere pignorationes in Fischerey-Feld- und dergleichen Sachen, weniger aber auff einige dabey etwa fürgehende Gerichtsfälle oder violation der Gräntzen und Jurisdiction extendiret, und zur consequenz wider Ihro Churfürstl. Durchl. Erb-Voigtey und deroselben zum Nachtheil allegiret werde, wie dann Ihro Churfürstl. Durchl. auch der verliehenen Zehnden halber durch dero Stiffts Hauptmann, oder sonst Erkundigunge einziehen, und die Nothdurfft weiter beobachten lassen wollen.

3. Hohe Lehn-Verschreibung.

So hat es auch drittens wegen Verschreibunge hoher Lehns-Angefelle, daß dergleichen anders nicht, dann mit Ihr Churfürstl. Durchl. und dero Nachkommen Vorwissen geschehen solte, beym fünfften Punct des Vertrages de Anno 1574. sein nochmahliges Verbleiben, und soll einem Churfürsten zu Sachsen ꝛc. aus denen Stifftischen Lehn-Büchern und Registraturen auf Begehren die dißfalls benöthigte Nachricht ertheilet werden.

4. Stiffts-Rechnung.

Allermassen auch viertens Ihro Churfürstl. Durchl. in Krafft dero hohen Erbvoigteylichen Ambts befugt, zu sehen und darfür zu seyn, daß das Stifft nicht in Abnehmen gerathe, dahero Sie nach Inhalts des sechsten Puncts des Vertrages de A. 1574. berechuget, denen jährlichen Rechnungen, so einer Abtißin von der darzu bestellten Person in Beysepn des Capittuls abgeleget

abgeleget wird, jemand der Ihrigen, jedoch solcher Gestalt zu zuordnen, daß derselben an dero Regiment kein Eintrag oder Verhinderunge zugefüget werde. Also soll hinfort der Stiffts Hauptmann nicht allein zu gedachten Rechnungen Krafft dieses, und ohne ferner Special Vollmacht jederzeit gezogen, sondern Ihm auch nach Befindung dem Stifft zum besten wider den Rechnungs-Führer gehörige Anmerckungen zu machen, und nothdürfftige Erinnerunge dabey zu thun, frey verbleiben.

5. Policey und andere Ordnung.

Und weil fünfftens wegen Communication der Policey-Jagt-Schieß-Fischerey-und andere einer Abbatißin zu machen zukommenden Ordnungen, gleichfalls Irrungen entstanden; So sollen dieselben revidiret, und was die Churfürstl. Jura, zumahlen wegen der Bussen, und daß demselben kein Eintrag geschehe, betrifft, dabey gehörig beobachtet, und hernachmahls ohne Noth und gleichmäßige Communication nicht geändert werden.

6. Kirchen-Ordnunge.

Gestalt denn sechstens bey der Kirchen-Ordnung dasjenige, so dißfalls in 3ten Punct des Vertrags 1574. versehen und ausgesetzt, in acht genommen, und dahero die bißherige mit chisten gleichfalls revidiret, nach Gelegenheit, und wo darinnen Discrepantz von dero Churfürstl. Kirchen-Ordnunge anzutreffen, Veränderung fürgenommen, und so dann mit der Publication in der Frau Abbatißin Nahmen gebührender massen verfahren werden solle.

7. Raths-Wechsel und Aufführung.

Nachdem auch siebendes Herkommens, daß jährlich am Sonntage Quasimodogeniti ein neuer Rath aufgeführet werde, so soll es auch inskünfftige regulariter und ordinarie darbey verbleiben, und allenthalben nach bißhero gebräuchlicher Art und Form gehalten; Wann aber solche Aufführung wegen etwa vorfallender erhebliche Hindernisse zu verschieben, so doch in Zukunft zu Vermeidung vieler inconvenientien und Unordnungen ausser sonderbahrer Noth mögligster massen zu verhüten, so soll der Abbatißin Fürstl. Durchl. hierzu einen andern Tag ansetzen, und sich mit dem Stiffts-Hauptmann darüber vernehmen; Jedoch zu Zeiten, wann die impedimenta sich etwas lange verziehen möchten, die sonst gebräuchliche minus solenne Auffuhr-und Bestetigung statt finden.

8. Frembde Werb- und Einqvartierungen.

Achtens, weil Ihre Churfürstl. Durchl. das Jus Armorum & Præsidii, samt was dem allenthalben nach Recht und Gewohnheit anhängig, im Stifft zustehet, so soll darinne ohne deren Consens und Verordnunge keinerley Werb-oder Einqvartierunge, ausser was des Stiffts Creyß-Contingent betrifft, welches doch ohne öffentlichen Trommelschlag zu richten, verstattet noch geduldet, sondern auf gepflogene Communication mit der Abbatißin Fürstl. Durchl. vom Stiffts-Hauptmann unverlängt abgeschafft und auffgehoben werden.

9. Wachten und Anstalten in den Thoren.

Wiewol auch neundtens, die ordentliche Thorwache zu Qvedlinburg bey Friedens-Zeiten dem Rath daselbst noch ferner nebst denen Schlüsseln, welche von der Abbatißin Fürstl. Durchl. Ihnen zu dem Ende zugestellet werden, zu lassen, so soll doch bey ereugnender Contagion-Gefahr derselbe sich keiner Anstalt in den Thoren, ohne oder wider des anwesenden Hauptmanns Instruction und Ordre, unterfangen, dieser aber mit der Abbatißin Fürstl. Durchl. sich jederzeit daraus vernehmen, derselben auch die Thorzettel richtig einlieffern lassen, wie denn nichts weniger der Pässe halber gute correspondentz zu pflegen, und dem Rath nicht nachzusehen, daß er dergleichen jemand anders, als denen Bürgern, wo kein Verdacht obhanden, ertheile. In Kriegesläufften aber und bey sedis vacantien verbleibet alle zu Beschütz-Verwahr-und Versicherunge des gantzen Stifts dienliche Disposition Ihr. Churf. Durchl. lediglich anheim gestellet.

10. Repartition der Wacht-Gelder und anderer extraordinar Anlagen.

Und wie zehndtens in gemein aller Steuren und Anlagen halber im vierdten Punct des Vertrages de Anno 1574. die Versöhnunge gemacht, daß solche, ausser der Reichs und Creyß Contributionen (in welchen dann Ihro Chur-Fürstl. Durchl. der Frau Abbatißin Fürstl. Durchl. weder in deren Proposition noch Anlegunge und Peræquation einigen Eintrag zu thun begehren) durch einen Churfürsten und Abbatißin zugleich denen Stiffts Unterthanen zu proponiren, zu handeln und anzulegen, welches denn nicht unbillig auch von darzugehörigen modo collectandi Revision und Peræquation der Catastrorum zuverstehen, also soll dergleichen auch bey vorfallender Auffbringunge der Wacht-Gelder, wo es denen bedürfftig, observiret, die Einnehmer conjunctim darzu bestellet, verpflichtet, und von Ihnen die Rechnung abgenommen werden.

11. Exemtion der also genannten Freyen betreffend.

Und weil zum Eilfften etliche Personen im Westendorff hiebevor von einigen Abbatißinnen unter andern auch von denen Wachten befreyet seyn wollen, worüber einige Beschwerde entstanden, und inskünfftige weiter besorget worden. So hat man sich verglichen, daß zwar diejenigen, so dergleichen Freyheit bißher erhalten, und verificiren können, dabey, was die

Bewa-

Bewachung des Stiffts-Hauses anbetrifft, dem Herkommen nach, bey währenden sedis vacantien, wie auch bey Pest-Zeiten noch ferner gelassen, aber in Kriegs-Läufften, wie auch bey der Ordinar Stadt-Wacht, so Reyhe umb von Hauß zu Hauß gehet, wegen darin habender bürgerlichen Häuser sich keiner exemtion anzumassen haben sollen. Und wollen auch der Abbatißin Fürstl. Durchl. durch dergleichen Befreyungen der übrigen Gemeine zu keiner Beschwehr Anlaß geben.

12. Grentz-Sachen.

Allermassen auch zum Zwölfften das jus finium und dero Landes-Grentzen, samt deren Bezieh- und Erörterung mit denen Benachtbarten und anhängiger Setz- und Bezeichnunge der Grentz-Steine, mit denen Chur-Schwerdtern Ihrer Churfürstl. Durchl. zuständig ist. Also wollen Sie hierunter mit Zuziehunge der Abtißin Fürstl. Durchl. verfahren, und dieselbe bey dergleichen vorfallenden Dingen mit dero habenden Erinnerungen gebührend in acht nehmen lassen.

13. Neue Oehlmühle belangend.

Was zum Dreyzehnden die vor etlichen Jahren ausserhalb der Stadt neue erbauete Oehlmühle anbetrifft, ist zu Abkommung fernerer Weitläufftigkeit verglichen, daß der darauff geschlagene Erbzinß von Zeit der Ratification dieses Vergleichs an zwischen J. Churf. Durchl. und der Abbatißin Fürstl. Durchl. getheilet werden, und also dieselbe ohne weitern Widerspruch in ihrem Stande und Gange verbleiben solte.

14. Weyden-Zinß.

Gestalt auch zum Vierzehnden schon vorlängst dergleichen Theilung des Zinses von den gesteckten Weyden beliebet, und hiermit nochmals wiederhohlet wird, also soll diese Theilung auch retro von allen dißfalls biß dato uneingebrachten Resten verstanden werden.

15. Concessiones der Schencken und Häuser vor den Thoren.

Und weil zum 15. so wol an Seiten der Abtißin Fürstl. Durchl. als des Raths, die bißher ertheilten Concessionen neuer Schenck- und anderer Häuser vor den Thoren aufzubauen oder anzurichten, der Stadt nicht zuträglich, auch zu allerhand Unterschleiff und Unfug gereichend, erachtet werden will; So sollen dieselben mit ehesten zu beyden Theilen untersuchet, und nach Befinden die Richtigkeit befördert, auch der Erbzinß der verbleibenden neuen Schencken unter die Erbvoigtey und Abtey Schösserey getheilet werden.

16. Vom Stifts-Hauptmann und dessen Leuten.

Gleichwie es auch sechzehendes mit Bestellung des Hauptmannes beym Herkommen, und daß Ihre Churfürstl. Durchl. allein das Subjectum hiezu nach dero Beliebunge zu verordnen, und anzunehmen haben, denselben aber darauff nebst der gewöhnlichen Notification zum Handgelöbniß an jedesmahlige Abtißin weisen, sein Bewenden hat; Also ist derselbe nebst den Seinen von Stifftischer Bothmäßigkeit billig eximiret; und hat sein forum für Churfürstl. Durchl. Regierunge oder Hoff-Gericht, die Bedienten aber so, in seinem Lohn stehen, sollen nach vorher gegangener gebührenden Anzeige und requisition, in Criminal-Fällen und Civil-Klagen für die Churfürstliche Voigtey gestellet, in Fall es aber angesessene Personen betreffe, soll die Sache, wohin sie nach Unterscheid der Voigtey- oder Civil-Fälle gehörig, verwiesen, die Coërtio auch in gemeinen Unfug und Disciplin-Sachen von dem Hauptmanne selbst gebührend beobachtet werden.

17. Hauptmanney-Wohnunge.

Und weil derselbe zum 17den im Stiffts-Hause seine ordentliche Wohnunge hat, solche aber für jetzo sehr ziemlich eingegangen, und fast unbrauchbar, auch Alters halber ohne gäntzliche Niederreiß- und Erhebunge eines neuen Gebäudes nicht wohl wieder anzurichten; Als stehet mit der Zeit dahin zu dencken, und auff fernere Erweg- und gesamter Entschliessunge, ob sich hierzu, in Fall sonst kein Mittel dazu zu finden, bey denen Stiffts Unterthanen einer gutwilligen Beysteuer und Anlage zu erhohlen, und unterdessen des Hauptmanns anderweiter Auffenthalt zu keiner Consequentz gezogen werden.

18. Halberstädtischen Land-Gutsche.

Was zum 18. die vor etlichen Jahren im Stifft gegen Halberstadt angelegte Land-Gutsche anbetrifft, so mag zwar dieselbe ferner in ihrem Gange bleiben, doch daß der Churfürstl. Sächsischen des Orts durchgehenden Post hiemit keine Hinderniß zugezogen werde.

19. Jüden und Hausierer Schutz.

So sollen auch Neunzehndens förderhin im Stifft keine Jüden und Hausierer zu Vermeidunge der daher besorgten Overelen recipiret noch geduldet werden.

20. Von der für caduc eingezogenen halben Hufe vor Ditfurt.

Nicht weniger und zum 20sten hat es wegen der von der Hauptmanney für etlichen Jahren für caduc und heimb gestorben eingezogenen halben Hufe vor Ditfurt, weil sich befunden, daß selbige für dergleichen nicht zu achten, bey bereits beschehener Restitution sein Bewenden, und sollen die emolumenta juris fisci in- und ausserhalb der Stadt, so wohl in Civil als

Criminal-Fällen, wo die Confiscatio bonorum statt hat, gleich getheilet werden.

21. Ableitung des Buden-Strohms.

Auch soll zum 21sten wegen der von Stifftischer Seiten beschehener Abstehunge des Buden-Strohms vom Hauptmann ehistes mit Zuziehunge allerseits Interessenten der Augenschein eingenommen, die Bewandniß, wo die Durchgrabunge eigentlich geschehen, ob und wer darüber beständig zu klagen, oder die Restitution in vorigen Stand begehre, und wie groß der Schade oder daraus besorgende Gefahr sey? gründlich untersuchet, das Werck in gedachter Interessenten Gegenwart in richtigen Abriß gebracht, und so dann ferner die Gebühr verfüget, oder da nöthig, an Churfürstl. Durchl. unterthänigster Bericht erstattet werden.

22. Gerichts-Sachen.

Was hiernechst ferner und zum 22sten die Irrungen über den Gerichts-Sachen anbetrifft, so ist zwar in denen Verträgen die Versöhnunge gethan, auch sonst unstreitig, daß einem Churfürsten zu Sachsen die Ober-Gerichte im Stifft Qvedlinburg zustehen, nachdem aber in der Voigtey-Belehnunge, so viel solche Churfürstl. Ober-Gerichte belanget, unterschiedliche Clöster und Güther, nemlich das Closter St. Wiperti, das Closter aufm Müntzenberge, zwey besetzte Teiche über Ditfurth und bey Gerstorff, das Vorwerck im Westendorff, und der Pröbstin und Sammlungs Vorwerck auch im Westendorffe, vier Höfe in der Alten Stadt Qvedlinburg, auch der Pröbstin Hoff allda, dergestalt ausgenommen, daß solche frey, und in die Voigtey nicht gezogen werden, sondern wo sich in den gemelten Clöstern, Vorwercken oder Höfen etwa begebe, daß durch die Ober-Gerichte straffwürdige wären, ein Churfürst zu Sachs. und dessen Voigtey Verwesere sich darinnen, als sich das gegen freye Güther und Höfe gebühret, und von Alters Herkommen, halten und beweisen solle, welches dann von Stifftischer Seite nicht allein auf alle und jegliche der Abtey anhörige Personen und Bediente, und denselben eigenthümlich zuständige Oerter an Häusern und Güthern, in- und ausserhalb der Stadt und Dörffern erstrecket, sondern die Befreyhunge auch dahin, als ob einer Abtißin hierdurch eine cognition über denen bey denselben sich zutragenden Ober-Gerichtsfällen biß auff Vollstreckunge der execution mit zugeleget wäre, gezogen, hingegen aber Churfürstl. theils solche exemtion allein auff die in ermelter Belehnunge ausdrücklich benahmte und specificirte Oerter, auch sonst weiter nicht, als vom Einfall und apprehension derer delinquenten, und daß sich dißfalls nach dem Herkommen und Gebrauch dergleichen freyen Oerter zu bezeigen, verstanden werden. So hat man sich hierunter endlich solcher gestalt vereiniget, und Churfürstl. Durchl. zu Bezeigunge dero geneigten Willens geschehen lassen, daß zwar unter obiger massen excipirten Clöstern, Vorwercken und Höfen, förderhin auch das Stiffts-Hauß (jedoch ausgeschlossen die Hauptmanney-Wohnunge daselbst, wann der Stiffts-Hauptmann solche würcklich bewohnet, oder auch ausser diesen Fall des Orts, den er zu seinen Expeditionen daselbst gebrauchet) mit gerechnet, sonsten aber die angezogene Exemptionen weder auf einige ander im Lehnbriefe nicht ausdrücklich specificirte und benannte Oerter, und zumahl auff keinerley Feldgüther, noch auf einige Stiffts- oder Abteyl. Bediente Mied-Leute, sie haben Nahmen wie sie wollen, gezogen, so wohl blosser Dinge von unmittelbahren Einfall, und nur dahin verstanden und gedeutet werden solle, daß dem Stifft die daselbst betretene oder befindliche Delinqventen (jedoch jedesmahl unweigerlich und unverzüglich) in Hafft und Versicherunge bringen zu lassen, und über dieses sich so wenig einiger, ob gleich nur summarischen Cognition anzunehmen, verstattet sey, darauff auch dasselbe sich zur Auslieferung an die Churfürstl. Erbvoigtey alsofort, und ohne einigen Uffenthalt, Kosten oder andere Weitleufftigkeit begveme, hingegen wollen Ihro Churfürstl. Durchl. nicht allein durch dero Hauptmann in gemein gute Obsicht halten lassen, damit aller besorgten Passion satsam fürgebauet, mit der Captur zur Ungebühr und ohne gnugsame indicia nicht verfahren, und kein Excess bey Vermeydunge unausbleiblicher Strafe dabey verübet werde, sondern auch, wann der Casus, wie zwar nicht zu vermuthen, Adeliche Mannes- oder Weibes-in würcklichen Diensten begriffene Personen und Räthe betreffen möchte, alsdann gedachten Hauptmann Krafft dieses Vertrages die Sache in der Hauptmanney, jedoch mit Zuziehunge der Erbvoigtey Gerichte fürnehmen, Inquisition verführen und dirigiren, mit Einholunge rechtlichen Erkäntnisses verfahren, wie nicht weniger, daß eine Person von Stifftischer Seite adjungiret werde, darbey mit sitze, und ihre Erinnerungen thue, geschehen, sie damit nothdürfftig und genüglich hören, und beobachten, auch wo es verlanget wird, solche ihre Erinnerungen und Nothdurfft ad Acta bringen, mit verschicken, und bevorab mit der Captur wider dergleichen ausserhalb obgedachter besagten Oerter wohnenden Personen, mit besonderer Behutsamkeit, und anders nicht, als auff vorhergehenden unterthänigsten Bericht an Churfl. Durchl. und erfolgte Resolution, es wäre

wäre dann scheinbahres periculum in mora, und ein atrox delictum vorhanden, verfahren lassen, gestalt auch die Captur in der Hauptmanney-Wohnunge aufm Stiffts-Hause auff dem Fall, da ein Hauptmann, so hieselbsten wohnet, oder auch ausser dem, in den von Ihm ausgezogenen Orthe nicht durch dem Voigtey-Knecht geschehen, sondern vom Hauptmann angeordnet, und derselbe hierzu Krafft dieses Vertrages den Stifftes-Vogt jedesmahl gebrauchen soll, nicht weniger wird im übrigen denen Westendörfischen, Neuewegischen und Ditfurtischen Gerichten die Angreiff- und Einziehunge der Delinqventen, jedoch daß die Erbvoigtey, wo periculum in mora die Concurrentz habe, und die Prævention stat finde, auch daß die Auslieferunge ebenmäßig in loco consueto und unverzüglich, wie oben bedungen, erfolge, gegönnet.

Von Aufheb- und Besichtigung der Todten.

Sonst will und soll sich auch ins gemein das Stifft nichts anmassen, was denen Rechten und Herkommen nach zu den Erbvoigteyl. Ober-Gerichten gehörig, als da sind Aufheb- und Besichtigunge der Todten (jedoch daß hierunter nicht alsofort für einen Eingriff und straffmäßig geachtet werde, wann etwa einige in Lebens-Gefahr gerathende Persohn annoch gerettet werden will,) ingleichen Verstattung der justificirten Ubelthäter zur Sepultur (doch unbenommen, was in solchem Fall circa locum & ritus aus dem Stiffts Consistorio verordnet werden mag) ferner die Cognition und Bestraffunge grober und abscheulicher GOtteslästerunge und dergleichen Fluchens (und zwar hinwiederum unbeschadet der Kirchen-Censur, so ebenmäßig ermeldten Stiffts-Consistorio in dergleichen und andern Fällen, zu verfügen anheim verbleibet,) wie auch des Haußfriede-Bruchs, so zu Rechte dafür bestehet, und das in Fällen, wo daran gezweiffelt wird, über der competentia fori, auff der Stiffts-Regierunge Einwenden und Beyfügungen ihrer Nothdurfft zu denen Actis, rechtlich Erkäntniß von der Erb-Voigtey eingeholet, und demselben nachgegangen werde.

Von Sepultur der justificirten Ubelthäter.

Von abscheulicher Gottsläster- rung und Fluchen.

Vom Hauß-Friede-Bruch.

Von Exemtion der Geistlichkeit und Schulen.

Eben so wenig sind die Geistlichkeit und Schulen für exemt von denen Erbvoigteyl. Ober-Gerichten, in Sachen, so dahin gehörig, zu halten, doch wollen Ihro Churfürstliche Durchl. durch den Hauptmann, daß, wie ins gemein die Obergerichte und inquisitiones nicht mißzubrauchen, also zumal gegen Geistliche und Schul-Verwandte mit gebührender circumspection und Glimpf verfahren werde, die Voigtey sich auch keinerley Verfügunge oder cognition in Sachen dero Predigten und Ambts-Verrichtungen betreffend, anmasse, genaue Obsicht führen lassen.

So wollen auch Ihro Churfürstl. Durchl. zu Bezeigung dero freund- vetterlich geneigten Willens gegen der Abbatißin Fürstliche Durchl. und dem Geistl. Stande zu Ehren, Verordnunge thun, daß, wenn hinführo dergleichen Personen in Voigtey-Sachen Zeugniß abzustatten haben, dem Superintendenten solches jedesmahl zu vernehmen gegeben, die Zeugen durch Ihn erfordert, und die Abhörung in dessen Beyseyn auf der Superintendur durch den Syndicum und der Voigtey Actuarium verrichtet werden soll, jedoch, daß die Sache hierdurch nicht aufgehalten, sondern, wofern dabey vorsetzlich Verzögerung fürgehen wolte, mit Aufnehmunge des Zeugnisses bey der Erbvoigtey, gleichwie in delictis und zum Obergerichten gehörigen Fällen, an sich selbsten einen Weg als den andern jederzeit unmittelbar verfahren, und obgedachter massen keine exemtion verstattet werden solle.

Vom Heer-Geräthe.

Und ob wohl sonst den Sächsischen Rechten nach das Heergeräthe den Ober-Gerichten gehörig, so hat man sich dennoch wegen zweiffelhafft erfundener observantz hierunter verglichen, daß solches zu Westendorff, Ditfurth, in denen Hospitalien und auf dem Müntzenberge dem Stifft abgefolget werden, aber in denen beyden Städten, wie auch auf dem Neuenwege und sonsten der Churfürstl. Voigtey zukommen solle.

So mögen zwar auch die darüber in der Stadt fürgehende donationes und contractus, sowohl die Leg- und Taxirung desselben, (so gleichwol in Fällen, da es der Voigtey zuständig, in Beyseyn des Stadtvoigts, und nach der Voigteylichen observantz, wo selbige nicht lieber durchgehend fürgeschlagener und beliebter massen zu behaupten, geschehen muß) beym Stifft verbleiben, man versiehet sich aber, es werde dasselbe nicht nachsehen, daß solch der Voigtey gehöriges Heergeräthe durch unzeitige persuasiones und Unternehmungen derselben schwer gemachet, und per indirectum entzogen werde. Gleichwie es auch im übrigen wegen der Bussen, so von Braun, Blau und andern Fällen zu den Erbgerichten in der Stadt gehörig, so denn der Hülffen halber, so der Abtey-Richter umb Schulde und Gülde zu Häusern und stehenden Güthern in der Stadt zu thun, und sonsten allenthalben beym dritten und folgenden Puncten des Vertrages

Von Hülffen, so die Stadt-Gerichte thun mögen.

de 1539. sowohl auch beym 7den Punct des Vergleichs de 1574. und Inhalt der Voigteylichen Belehnunge sein Bewenden hat. Also haben Ihro Churfürstl. Durchl. der Abtißin Fürstl. Durchlauchtigkeit Verlangen so weit gefüget, daß ob wohl sonsten nach Churfürstl. Sächs. Rechten die Fornication oder gemeine Hurerey-Fälle, worauff keine Verehligung folget, für die Ober-Gerichte gehörig, dennoch auch solche in Ansehunge der angezogenen Observantz, hinkünfftig bey den Stifftischen Gerichten gelassen, und daselbst bestraffet werden mögen.

Von gemeiner Hurerey.

Jurisdiction über die Müller.

So bleibet zwar auch die cognition und Bestraffunge derer in denen unter des Stiffts-Erbgerichten belegenen Mühlen fürgehende Ober-Gerichts-Fälle, und zu dieser gehörigen über 4. ggr. sich belauffenden Deuben nicht unbillig nach wie vor der Erbvoigtey, welche auch daselbst mit Citation und Apprehension der delinquenten unmittelbar verfahren mag. Was aber die Aufrichtunge und publication der Mühl-Ordnunge anbelanget, so soll das Stifft zwar dabey gelassen, dieselbe aber ehistes revidiret, auch das Churfürstl. Interesse und sonderlich daß den Bussen kein Eintrag geschehe, dabey gebührend in acht genommen werden.

Von der Steinbrücker-Mühle.

Inmassen denn Ihr Churfürstl. Durchl. der Abbatißin Fürstl. Durchl. auch über die in der Stadt liegende Steinbrücker-Mühle die Erbgerichte, so weit dergleichen dem Stifft, Inhalts der Verträge und dem Herkommen nach, sonst gestanden werden, aus freund-vetterlich geneigten Willen, doch dergestalt überlassen, daß das Jus exigendi der jährlichen auf Michaelis von dem darauf hafftenden ablöglichen Capital fälligen 60. Thl. Zinses der Voigtey unverändert verbleiben solle.

Es ist aber hierbey wegen Abschlagung des Wassers abgeredet worden, daß bey allen Mühlen, wenn etwas daran zu bauen, Gleichheit gehalten, gedachte Abschlagung bey Zeiten üblicher massen notificiret, die Graben zu rechter Zeit geräumet, geklagte unzuläßige Ableitung des Wassers aus der Buden in gemachte Gräben, nebst denen mit ruin des Strohms neuerlich angemaßten Fischereyen, nach beschehener Erkundigunge, nicht weiter zugelassen, auch die Voigtey an ihren Gerichten, welche derselben bey dergleichen zuständig oder hergebracht, deßwegen in loco mehrer Erkundigunge einzuziehen, nicht gehindert werden soll.

Von Connexität der Sachen.

Wenn Sachen fürfallen, so zwar ihrer Natur nach für die Stifftische Gerichte gehöreten, aber von Hauptsachen, so vor der Voigtey anhängig oder erörtert, dependiren, oder mit demselben verknüpfft, und nicht davon zu separiren sind, so werden dieselben den Rechten nach nicht unbillich auch für ermelter Voigtey angenommen und erlediget. Wo aber Zweiffel fürfiele, ob auch dergleichen connexität, so das forum der Voigtey fundire, verhanden, so soll daselbst bey einem Dicasterio rechtlich Erkäntniß, mit Beobachtunge der Stifftischen Nothdurfft, wie oben, eingehohlet, und demselben nachgegangen werden.

Von Stifftischen Anordnungen in Voigtey-Sachen.

Nebst dem, und weil im übrigen die Erbvoigtey-Verwaltunge ihre dependenz, Direction und Appellation Instantz allein von Churfl. Durchl. zu Sachsen, und dero verordneten Hauptmanney hat. So ist es dabey allerdings zu lassen, und selbige hierinnen nicht zu turbiren, noch die Citation der Bürger und Unterthanen in Voigteyl. Fällen einiger massen zu verbindern, sondern wofern einige ungebührliche Bezeugunge, oder übels Verfahren wider dieselbe anzugeben seyn möchte, es bey der Hauptmanney anzubringen, oder auch allenfalls Ihro Churfürstl. Durchl. selbst um remedirung anzulangen, jedoch hat der Stadtvoigt auf Befragen von ein oder andern zweiffelhafftigen Falle bescheidentliche Nachricht zu ertheilen, auch der Abbatißin Fürstl. Durchl. den Verträgen und Herkommen nach die Pflicht abzulegen.

Und ob gleich der Abtey unbenommen, in anhängigen Sachen für der Voigtey dero mit einlauffendes Interesse nach Gelegenheit interveniendo beobachten zu lassen, womit sie auch denen Rechten nach jedesmahl zu hören, so soll doch der Procesß dadurch nicht aufgehalten, noch der Voigtey verwehret seyn, bey verspührten Verschleiff in contumaciam zu verfahren, und die Sachen durch rechtlich Erkäntniß, wofern sie der Wichtigkeit, oder sonsten den Rechten gemäß, zu erörtern.

Von Consensen über Feld-Gütern.

Wiewohl auch abangezogener Massen, nach Inhalt der Verträge, die Erbgericht ausserhalb der Städt, und in allen Feldern, nebst allem, was von ermelten Erbgerichten dependiret, der Erbvoigtey allein zuständig seyn und bleiben, dahero auch nicht nur dieselbe weder an denen allda fürfallenden Besichtig- und Ausmessungen durch die Feldschöppen, mit unzuläßigen und wider sie solcher ihrer Amtsverrichtungen halber keines weges anzunehmen stehenden Belangungen ex L. diffamari, nach Ansetzunge der Mahlsteine, und sonst zu hindern und zu einträchtigen, sondern nicht unbillig

lig auch die Ertheilunge der Consense über Verpfändung derer Feld- und anderer Güther ausserhalb der Stadt, ob schon dieselbe dem Stifft zu Lehn rühren, den Sächsischen Rechten nach für gedachter Voigtey gehörig; So haben Ihro Churf. Durchl. doch um des angezogenen Herkommens willen und zu Stifftung guten Vernehmens bewilliget, daß Consense über Feldgüther, benebst der Erbvoigtey auch von der Stiffts Regierung, (jedoch keines weges durch das Amt und Untergerichte) mögen ertheilet, und von gleichen Kräfften mit denen Voigteylichen nach Unterscheid der Zeit und Alters geachtet werden, jedoch daß dieses der Voigtey ohn alle præjudiz und keines weges dahin gedeutet werde, ob würde dem Stifft einerley Jurisdiction in den Feldern hierdurch eingeraumet und gestanden. Damit auch die Güther hierdurch nicht also hoch beschwehret, und die Glaubiger gefahret werden; So sollen beyde Judicia bey vorgehender Anmeldunge sich vernehmen, und ein oder ander mit Nachricht, wie hoch ein jedes bereits consentiret habe, an die Hand gehen, auch ausser dergleichen Notification, weßwegen doch die Impetranten mit keiner besondern Gebühr zu beschweren, kein Consens gültig gehalten, hergegen aber auch nach numehro verglichenen Dingen weder über bißheriger, sowohl von der Stiffts Regierunge, als Stadt- oder Ambts-Gerichten, ertheilten, nach künfftiger von besagter Stiffts Regierunge zu ertheilen stehender Consense Gültigkeit bey erwachsenden Concursibus, und sonst einig disputat verstattet werden. Wann auch Aecker verkauffet und für der Erb-Voigtey angezeiget, von den Contrahenten aber auf Befragen nicht angegeben würde, wenn sie zu Erben-Zinß giengen; So soll sich gedachte Erb-Voigtey keinen Zinß eigenmächtig darauff zuschreiben, sondern zuvor mit der Abtey Schösserey communiciren, und derselben und andern Stiffts Prælaturen, wann sie das Ihrige suchen, auff Anmelden hülffliche Handbietung leisten.

Von Actionen, so von Feld-Gütern herrühren.

Was hiernechst die Actiones anbetrifft, welche wegen einiger Feld-Händel und Güther wider Bürger und Unterthanen, die für Ihre Person in Civilibus unter das Stifft gehören, angestellet werden, so sollen beydes die Actiones mere Reales, als von den mixtis das Judicium finium regundorum, so wohlauch Actio ex retractu Legali, benebst denen Actionibus ex delictis, so ausserhalb der Stadt verübet, sambt deren Bestraffunge, der Erb-Voigtey allein verbleiben.

Wegen der Personal- und übrigen vermengten Ansprüche aber, so von Feld-Güthern herrühren, in Ansehunge, daß beyde Theile hierunter ein Herkommen für sich gehabt, die Concurrenz und prævention statt finden und ietzt gedachte prævention von der Zeit insinuirten schrifftlich oder beschehenen mündlichen Citation gerechnet.

Auch wenn solche Actiones für den Stiffts-Gerichten fürkommen, der Chur-Sächsische Processe und Rechte, nebst denen in der Hauptmanney und Erb-Voigtey hergebrachten Feld-Gebräuchen in acht genommen, und nach Gelegenheit der Sachen Wichtigkeit mit Verschickung der Acten in Chur-Sächsische Collegia verfahren werden.

Wie es dann auch in casu connexitatis & continentiæ, auf Masse und Weise wie oben erwehnet zu halten, und soll in übrigen von der Erb-Voigtey den Stifftischen-Gerichten mit hülfflicher Hand und Execution der Judicatorum in Sachen, so vor dieselbe von Rechtswegen gehören, auf ziemende requisition und gegen Ablegunge der von Parthey schuldigen Gebühr, nicht erstanden werden.

23. Grentz-Mahle der Abteylichen Stadt-Gerichten.

Weil auch zum 23sten, sowohl voriger als jetziger Abbatißin Fürstl. Durchl. über unterschiedliche zu Grentz-Mahlen der Gerichte, umb und an die Stadt gesetzte oder erneuerte Seulen, und daß hierdurch die Stifftische Gerichte innerhalb der Stadtmauern und Thore wolten beschlossen, auch der Abtey eigenthümliche Felder und Aecker ausserhalb der Stadt mit unter die Voigteyl. Civil-Jurisdiction gezogen werden, sich beschweret; So haben Ihro Chur-Fürstl. Durchl. damit Sie umb so viel mehr erweisen möchten, daß Sie die Stiffts gerechtsame keines weges zu schmälern, sondern vielmehr zu schützen und zuvernehmen geneigt, sich gegen der Frau Abtißin Fürstl. Durchl. hierunter dergestalt heraus gelassen, wie in beygefügter Beschreibung Lit. C. ausführlich enthalten, welches auch auf Seiten des Stiffts acceptiret, und dagegen hiermit die Erklärunge gethan worden, daß auf den Ihnen dergestalt verbleibenden Briel und anderen Plätzen am Müntzenberge und sonst, gleichwie Ihro Churfürstl. Durchl. ausserhalb der Stadt-Gerichte zu thun nicht gemeinet, keine neue Wohn-Häuser erbauet, weniger neue Schencken und dergleichen concediret, oder wohl gar neue Vorstädte angeleget werden sollen.

24. Ditfurter Feld-Gebrechen und Halß-Eisen.

Was zum 24sten die Beschwerunge wider den Richter zu Ditfurt anbetrifft, so ist man darinnen einig, und hat sich das Stifft erkläret,

und eingeräumet, daß demselben nicht zukomme, einige Feld-Händel und Gebrechen in cognition zu ziehen, und der Voigtey darinnen Eintrag zu thun, auch daß der Pranger oder Halß-Eisen vor der Schencke allda nicht zu solchen Behuf, sondern allein, wann in Consistorial- und vor das Stifft gehörigen Civil-Sachen darauf erkant wird, zu gebrauchen. Man will aber Chur-Fürstl. Seite geschehen lassen, daß derselbe geringe Fälle, so Huht, Trifft und Weyde betreffen, iedoch höher nicht, als biß 5. Mgl. oder 3. Meißnische gl. 4. Pf. bestraffen möge, und daß daraus keine Gerichtsbarkeit gemachet, noch der Voigtey gewehret werde, in Sachen, so ein mehrers importiren, Verfügung zu thun, an dieselbige auch sich diejenigen wenden mögen, welche sich durch des Richters Straffe etwa graviret befinden möchten, wie denn auch diejenigen Gärten, so innerhalb Dorff-Zäune und Graben gelegen, mit zum Dorffe zu rechnen. Ferner soll derselbe die fürkommende Gerichts-Fälle, so unstreitig für die Voigtey gehören, also fort dahin, und nicht erst dem Stifft, was aber seinem Bedüncken nach etwa zweiffelhafft, darnechst und zugleich auch dem Stifft, damit sich darüber freundlich untereinander vernommen werden könne, anzeigen. Wie dann der Voigtey auch unbenommen, neben ihm des Raths Förstern, so lange sie den Pacht, oder Verwaltunge haben, oder bey erfolgter Aenderunge, einem andern aus dem Dorffe die Mitobsicht und Anzeige gedachter Voigtey-Fälle nebst denen Pfändungen aufzutragen.

25. Neuweger Voigtey-Gerichte.

Zum 25sten wegen des Churfürstl. Voigtey-Gerichts, so jährlich auf dem Neuenwege gehalten wird, hat es dabey sein Verbleiben daß solches, wie hergebracht, allein in Churfürstl. Durchl. hohen Nahmen, und ohne sonderliche Noth und erhebliche Hündernüß nicht anderst, als unter blossem Himmel gehöret werde. In obberührtem Fall aber will man auf Seiten des Stiffts, deme solches ohne præjudiz, und consequenz seyn soll, geschehen lassen, daß es auff behöriges Anmelden in Gülderhause, wenn es wiederum erbauet seyn wird, gehalten werde; Und ob wohl für solchen nicht nur Voigteyl. sondern auch allerhand andere fürkommende Fälle erörtert werden mögen; So bleibet es dennoch wegen der Straffen beym Herkommen, und will das Stifft hierinnen sich nichts anmassen, auch die ehemahls abgenommene Voigtey-Register, wann solche noch verhanden, restituiren lassen, und weil die also genante 6. Mann oder Geschworne, welche von der Voigtey verordnet und bestätiget werden, allerdings zu solchen Gericht in specie verpflichtet seyn müssen; Als soll die Voigtey dasselbe nach der verglichenen Notul Lit. D. bewerckstelligen, und daran vom Stiffte nicht gehindert werden.

26. Fluhr-Buch.

Daß zum 26sten ein neu Feld- und Fluhr-Buch aufgerichtet und verfertiget werde, hat man Stifftischer Seiten selbst vor nützlich und nöthig erachtet, und sich dahero erkläret, der Voigtey daran nicht allein nicht hinderlich zu seyn, sondern vielmehr alle Beförderunge diß-falls beyzutragen.

27. Scheiben-Schiessen.

Wenn zum 27sten ein Scheiben-Schiessen auf der Clers-Wiese zu halten, sollen die Schützen diß-falls bey der Frau Abbatißin Fürstl. Durchl. sich geziemend anmelden, jedoch das Schiessen ander gestalt nicht, als mit Vorbewust und Begriessunge des Stifts-Hauptmannes, wie Herkommens, anstellen und vornehmen.

28. Vieh-Marckt.

Und verbleibet es zum 28sten bey dem von Anno 1614. biß-her gehaltenen Viehemarckt nicht unbillig.

29. Raths-Gebrechen.

Als auch zum 29. etliche Gebrechen zwischen der Abbatißin Fürstl. Durchl. und dem Rathe sich ereugnet, deren gütliche Erörterunge Ihro Churfürstl. Durchl. als des Stifts Schutz-Fürst sich nicht unbillig mit angelegen seyn lassen. Als sind dieselbe nicht minder für die Hand genommen, und folgender Gestalt erlediget worden; Nemlich es haben sich J. Fürstl. Durchl. erkläret, den Rath wider dasjenige, so im Decreto de ao. 1584. bewilliget und verordnet, nicht zu beschweren, und demnach gemeine und geringfügige Sachen per signaturam noch ferner an sie zu verweisen.

Von Remission geringer Sachen an Rath.

Von Execution in liquiden Sachen.

Wie nicht weniger, daß sie in klaren und liquiden Schulden, so der Beklagte pure und ohne exception gestehet, durch bürgerlichen Gehorsam verfahren möchten, zugestatten, sie auch in Handhab- und Beobachtung der ihnen anvertraueten Policey-Ordnung nicht zu hindern sondern vielmehr nachdrücklich zu schützen, auch wider einkommende Beschwerungen jedesmahl mit ihrem unterthänigsten Bericht nothdürfftig zu hören, und nicht also fort in Procell mit denen Verbrechern zu impliciren, noch der Geistligkeit und andern exemtion daran zu gestatten, so wohl über der verhandenen Cantzley Sportul Taxa unausgesetzet halten zu lassen, jedoch daß der Rath obiges alles nicht mißbrauche, die Partheyen zu Geständnissen und Vergleich nicht zwinge, auch in angeregten Policey-Sachen Legaliter und ohne Partheyligkeit verfahre, und diß-falls in allewege der Stiffts-Regierunge Direction und Erkäntnisse unterworffen bleibe, dessen

Von Policey-Sachen.

dessen sich derselbe auch gebührend beschieden, und in Unterthänigkeit erkläret.

Von Consens über Häuser und Güther in der Stadt.

Dieweil aber im übrigen der Rath auch einer Jurisdictionis contentiosæ und Consens-Ertheilunge über die Häuser und Güther in der Stadt berechtiget seyn wollen, und sich diß-falls auf eine neue præscription und litispendentz für dem Käyserl. Cammer-Gericht zu Speyer bezogen, woran aber das Stift demselben nichts eingeräumet, so bleibet dieser Punct biß zu künftiger Vergleich- oder Ausführung ausgestellet.

Anschlagung fremder Patente.

Hiernechst, und weil der Rath Patenta, so ihnen von benachbarten Orten zugeschicket werden, biß-her angeschlagen, so wird er zwar dabey, jedoch mit Unterschied, daß er sich in bedencklichen Sachen behörigen Orts zuvor Bescheides erhohle, nicht unbillig, so wohl als bey geziemender Convocation der Bürger zu nothdürftiger und zuläßiger Unterredunge, (nicht aber zu Musterunge und Folge, welches Ihre Churfürstl. Durchl. alleine zuständig, noch sonst zu unnützen Sachen) gelassen. Nicht weniger bleibet es auch bey denjenigen, so wegen des Westendörffer Gersten-Bier-Verkauffs im Vertrage de anno 1539. §. pen. daß nehmlich gedachte Einwohner Gersten-Bier zu brauen, auch Kannenweise, nicht aber bey grossen und kleinen Fassen, zu verkauffen Macht haben sollen, klärlich disponiret, jedoch wenn in der Stadt Mangel oder Gebrechen deßwegen vorfiele, und es ohne dem ausser dem Stift geholet werden müste, daß so dann sie des Biers im Westendorffe auch in grossen Gefässen zu hohlen, es soll aber zugleich nöthige Vorsorge getragen werden, daß in der Stadt das Brauen zu rechter Zeit getrieben, und das Brau-Werck in gutem Stande erhalten werde.

Convocation der Bürgerschafft.

Westendörffer Bier-Verkauff.

Raths-Rechnungen.

Und weil der Rath im übrigen den biß-herigen Verzug mit Einsendung der Rechnunge entschuldiget, hergegen, daß solche künfftig richtiger, und obangezogenen Decret de 1584. gemäß, gethan werden soll, dann auch sich erkläret, über der behörigen Länge der Scheite im Ramberger Holtze, und daß solche nicht verkürtzet, noch mit Schließ- und Eröffnunge solches Geholtzes Ungleichheit fürgehe, sondern die gewöhnliche Zeit durchgehends beobachtet werde, nachdrücklich zu halten, auch dasselbe ihnen selbst und gemeiner Stadt, wie nicht weniger dem gantzen Stifft zum besten, anders nicht, als pfleglich zu nutzen und zu gebrauchen, und zu dem Ende das also genante Porcken oder Abschelen der Rinde von den Eichen hinfürder abzustellen. So hat es auch diß-falls sein Bewenden und Richtigkeit, und wird, wie demselben allenthalben nachgelebet werde, nebst der Abbatißin Fürstl. Durchl. vom Stifts-Hauptmann billig mit Inspection geführet, und da nöthig von diesem unterthäniger Bericht erstattet. Imgleichen sollen die Holtz-Förster conjunctim in Pflicht genommen, und eine richtige Holtz-Ordnung aufgerichtet und publiciret werden.

Ramberger Holtz.

Saltz-Factorey.

Ferner und nachdem der vorigen Abtißin Fürstl. Durchl. bey letzter Contagion einige provisional-Anstalt und Factorey wegen des Saltzes gemachet, worüber der Rath Beschwerde führen wollen, nunmehr aber solche nach GOtt Lob cessirender Pest-Gefahr wieder aufgehoben, und hinweg gefallen, als hat es dabey sein Bewenden, und soll gemeine Stadt bey der freyen Zufuhr des Saltzes gelassen werden.

Wie nun hiermit allerseits biß-hero bewuste Irrungen und Gebrechen, entweder gäntzlich und zu Grunde abgethan, oder doch auf solchen Fuß gesetzet, daß an deren endlicher und völliger Erörterunge nicht zu zweiffeln, auch hierauf nunmehro der Abtißin Fürstl. Durchl. und das Capittul sich erkläret, dem wegen der neuen Oehlmühle und aller andern streitigen Puncten fürm Käyserlichen Cammer-Gerichten zu Speyer, und dem Käyserl. Reichs-Hoff-Rath hiebevor angestellten Process zu renunciren, und wie solches geschehen, Ihr Churfürstl. Durchl. binnen dreyen Monathen dato beglaubte Uhrkunde einzusenden, gestalt es im übrigen bey denen alten Verträgen, von Einganges angezogenen datis des 1539. und 1574sten Jahrs, auff Masse und Weise, wie solche gegenwärtig in ein und andern erläutert und deutlicher erkläret, auch sonst allenthalben in ihren Puncten und Clausulen sein nochmahliges Bewenden hat; Also sind dessen zu Uhrkund dieser Verträge zweye gleiches Lautes aufgerichtet, und durch höchstgedachter Ihr. Churfl. Durchl. zu Sachsen hiezu accreditirte Gesandte und Räthe, Carl Augusten von Reitschitz auf Borthen und Mannichswalda, Hoff- und Justitien-Rath, und Lic. Salomon Zapffen auf Trautschen, auch Hoff- und Justitien, so wohl zu den Grentz- und Cammer-Gerichts-Sachen bestalten Rath, ꝛc. neben hochgedachter Frau Abtißin und Capittuls allhier zu Qvedlinburg, in vim Consensus Capitularis, für sich und dero Capittuls-Gemeine, auch gesambte Nachkommen am Stifft, mit dero respective angebohrnen und gewöhnlichen Instiegeln auch Stiffts Abteyl. und Capittuls-Secret bedrucket, und mit eigenen Händen unterschrieben. So geschehen zu Qvedlinburg am 18. Februar. als am Tage Concordiæ nach Christi Unsers Erlösers

Erlösers und Seligmachers Geburth/ im Tausend Sechshundert und Fünff und Achtzigsten Jahre.

(L. S.)
Carl Augustus von Reitschitz. mpr.
(L. S.)
Salomon Zapfe. mppr.

(Abtey-Siegel.)
Von GOttes Gnaden **Anna Dorothea**/ Hertzogin zu Sachsen/ Jülich/ Cleve und Berg/ Landgräfin in Thüringen/ Marggräfin zu Meissen/ des Käyserl. freyen weltlichen Stiffts Qvedlinburg Abtissin/ ꝛc.
t.t. **Anna Dorothea/ H. zu S. Abtißin.**

(Capittuls Siegel.)
Eleonora Sophia/ G. z. S. u. H. Dec.
Maria Magdalena/ G. z. S. u. H. Can.

A.

Ich schwere/ daß ich dem Durchl. Fürsten und Herrn/ Herrn N. N. Hertzogen zu Sachsen/ Jülich/ Cleve und Berg/ des Heil. Römischen Reichs Ertz-Marschaln und Churfürsten/ tot. tit. Meinen gnädigsten Fürsten und Herrn/ und deroselben allerseits männlichen Leibes-Lehns-Erben/ als Landes-Fürsten und Erbvoigten zu Qvedlinb. getreu/ hold/ gewärtig und gehorsam seyn/ Ihr Churfl. Durchl. Ehre und Nutz/ nach meinem besten Vermögen fördern/ Schaden warnen und vorkommen helffen. Wann sichs auch also nach Gottes Willen zutrüge/ daß Ihro Churfürstliche Durchl. und deroselben männliche Leibes Lehens Erben nicht mehr am Leben/ (das doch GOtt gnädiglich lange friste) daß ich mich alsdenn mit solchen Pflichten an denjenigen/ auf welchen in den Häusern Sachsen und Hessen/ vermöge J. Chur- und Fürstl. Durchl. allerseits Verbrüderunge sämbtl. Belehnunge und aufgerichteter Verträge/ die Succesion und Folge kommen und fallen wird/ halten will/ gantz getreulich und sonder Gefehrde/ als mir GOtt helffe/ und sein heilig Wort!

B.

Wir geloben und schweren/ daß wir sollen und wollen der Hochwürdigen Fürstin und Frauen/ Frauen N. N. gebohrnen N. N. des Käyserl. freyen weltl. Stiffts Qvedlinburg Abtißin/ tot. tit. so wohl dem Capittul sede vacante, und ordentlichen Nachfolgerinnen/ getreu/ hold/ gewärtig und gehorsam seyn/ Ihr. Fürstl. Durchl. und des Stiffts Qvedlinburg Ehre/ Nutz/ und Bestes werben/ Schaden warnen/ und nach unserm besten Vermögen verhüten. Wir schweren auch/ daß wir dem Durchlauchtigsten Fürsten und Herrn/ Herrn N. N. Hertzogen zu Sachsen/ Jülich/ Cleve und Berg/ des Heil. Römischen Reichs Ertz-Marschalln und Churfürsten/ tot. tit. Unsern gnädigsten Herrn/ Ihrer Churfürstl. Durchl. männlichen Leibs- und Lehns-Erben als Erbvoigten zu Qvedlinburg/ getreu/ hold/ gewärtig und gehorsam seyn/ Ihr Churfürstl. Durchl. Ehre und Nutzen/ nach unserm besten Vermögen/ fördern/ und Schaden warnen und vorkommen helffen. Wann sichs auch nach dem Willen GOttes also zutrüge/ daß Ihro Churfürstl. Durchl. und dero männliche Leibes-Lehns-Erben nicht mehr am Leben (das GOtt lange friste/) daß wir uns alsdenn mit solchen Pflichten an denjenigen/ auf welchen in den Häusern Sachsen und Hessen/ vermöge Ihr Churfürstl. Durchl. allerseits Erb-Verbrüderung sämbtl. Belehnung und aufgerichteter Verträge/ die succession kommen und fallen wird/ halten wollen.

Wir sollen und wollen auch der Ebtißin Ihr Fürstl. Durchl. Nachkommen und dem Capittul sede vac. hochgedachtem Chur- und Fürsten/ auch Ihrer Chur- und Fürstl. Durchl. Erben und Mitbelehnten Sachsen und Hessen/ auf die Fälle/ wie oben/ alles thun/ wie getreue Unterthanen gegen Ihren Landes-Fürsten/ Erb-Frauen/ Erbvoigten und Obrigkeit vom GOttes/ Gewohnheit und Rechtes wegen zu thun schuldig/ alles treulich und ohne Gefehrde. So wahr als uns GOtt helffe/ und sein heiliges Wort!

C.

Die Gräntzmahl der Abteyl. Stadt-Gerichte zu Qvedlinburg sind dato nachfolgender gestalt verglichen worden/ daß solche vorm Viehthore stehenden Pfahl No. 1. ihren Anfang nehmen/ dann zwischen dem Westendorff und Müntzenberge in Fahrwege herunter nach dem alten Topfe zu auf den daselbst stehenden Pfahl No. 2. Hernach gerade hinter den Gärten des alten Topfes hin nach der Stadtmaur zu auf den Pfahl N. 3. Förder an der Graben Mauer herab/ (mit Ausschliessung der daran liegenden Aecker) biß zu der Fräulein Decanißin Garten an den Pfahl No. 4. Folgends um solchen Garten und dem auswärtigen Gröperthor/ allwo der Pfahl No. 5. Von dannen um die Gröpermühle neben den Mühlrädern hin (mit Ausschliessung des Mühlen-Gartens) auf dem Mühlen-Damm hinauf über die Schleusen nach der Clers-Zugbrücke zum Pfahl N. 6. Folgends auf dem Mühlen-

Damm

Damm hinauf über Schleusen nach der Clers-Zugbrücke zum Pfahl No. 7. und also am Neustädter-Graben fort zum Pfahl bey den Grundzapffen No. 8. bis ans Oehringerthor zum Pfahl No. 9. Von demselben am Wassergraben hinauf bis an den Pfahl gegen der Pulverhütte No. 10. Weiter am Stadtgraben fort zu dem vorm Plöckenthore stehenden Pfahl No. 11. (daß die Gärten zur lincken Hand ausgeschlossen bleiben) von daselbst durch die Ylschen Gasse nach dem Pfahl No. 12. neben Cämmerer Schullen Garten, förder über den Seiler-Platz nach dem Pfahl No. 13. und weiter durch das Seilergäßlein zu dem fürm Neuwegerthor stehenden Pfahl No. 14. Von hier an den Pfahl No. 15. auf die Neuweger-Brücke, von welcher die inwendig des wilden Budenstrohms nach einander gesetzte Pfähle No. 16. 17. 18. 19. 20. bis zu den disseits des grossen Wehrs gegen über der Sandgruben unter der Altenburg stehenden Pfahle No. 21. Dann jenseit des Mühlgrabens wieder herunter hinter den Capellengarten hin, gegen die Zügelhütte zum Pfahl No. 22. Von dar hinter der Zügelhütte und Wiperti Kirche zum Pfahl No. 23. Folgends an dem Kirch-Damme im Wege herunter zum Pfahl ausserhalb der Münchs-Mühle No. 24. und wiederum zum Pfahl No. 1. gehen sollen.

Was ferner von den Erbvoigteylichen Erb-Gerichten im Felde eximirten Müntzenberg betrifft, so soll solche exemtion hiemit nachfolgender Gestalt vermahlet seyn, daß der Anfang von dem unter gedachten Müntzenberge neben dem Fahrwege der Münchsmühle gegen über stehenden Pfahl No. 1. am Berge herunter in Wege an der Vorwercks Wohrt herunter hin nach den Pfahle vor dem Altentopff No. 2. Weiter den Weg hin um das Vorwerck herum (mit Ausschliessunge der über den Weg herüber liegenden Vorwercks-Aecker) zum Pfahl Lit. A. und unter dem Zwarg- und Bleichberge zum Pfahl Lit. B. (mit Ausschliessunge des Ackers.) Folgends zum Pfahl vor dem Strohthal Lit. C. und durch gedachtes Strohthal hin auf dem Vorwerge heran zwischen dem Stroh- und Müntzen-Berge zur Lincken und der Closter-Breite zur Rechten auf den Pfahl Lit. D. wiederum zum Pfahl No. 1. wie oben, zugehe.

Signatum Qvedlinburg am Tage Concordiæ den 18. Febr. des 1685 Jahres.

D.

Ich N. N. schwere zu GOtt, daß ich dem mir anvertrauten Ammt eines Geschwornen auf dem Neuenwege getreulich und redlich vorstehen, bey dem gehegten Gerichte und sonsten Niemand zur Ungebühr beschweren, einen jeden, wes Standes oder Vermögens der sey, nothdürfftig hören, ihm gleich durchgehends Recht wiederfahren lassen, und von diesen allen mich weder Liebe, Neid, Gabe, Geschenck, Freundschafft, noch ichtwas anders abhalten lassen, auch die Straffen treulich benehmen will. So wahr mir GOtt helffe.

Carl Augustus von Neitschitz. mppr.
Salomon Zapfe. mppr.

Anna Dorothea H. z. S. Abbatißin.
Eleonora Sophia G. z. S. u. H. Dec.
Maria Magdalena G. z. S. u. H. Can.

LXI.

Käysers Leopoldi Lehen-Brieff vor die Aebtißin Annen Dorotheen zu Qvedlinburg, de Anno 1685.

WIr Leopold, von GOttes Gnaden, Erwählter Römischer Käyser, zu allen Zeiten Mehrer des Reichs, in Germanien, zu Hungarn, Böheimb, Dallmatien, Croatien, und Sclavonien König, Ertzhertzog zu Oesterreich, Hertzog zu Burgund, zu Brabandt, zu Steyr, zu Kärnten, zu Crain, zu Lützenburg, zu Würtemberg, Ober- und Nieder-Schlesien, Fürst zu Schwaben, Marggraf des Heil. Römischen Reichs, zu Burgau, zu Mähren, Ober- und Nieder-Laußnitz, Gefürsteter Graf zu Habspurg, zu Tyrol, zu Pfirdt, zu Kyburg und zu Görtz, Landgraff in Elsas, Herr auff der Windischen Marck, Portenau, und zu Salins. Bekennen öffentlich mit diesem Brieff, und thun kund allermänniglich, daß Uns die Ehrwürdige und Hochgebohrne Anna Dorothea, erwählte und bestättigte Abbtißin des Käyserl. freyen weltlichen Stiffts Qvedlinburg, gebohrne Hertzogin zu Sachsen, Unsere liebe Muhme Fürstin und Andächtige, demühtiglich hat anruffen und bitten lassen, daß wir Ihro dessen Stiffts Qvedlinburg Regalia, Lehn und Weltlichkeit, mit allen und jeglichen Mannschafften, Herrschafften, geistl. und weltlichen Lehnschafften, Leuten, Bürgern, Schlössern, Marckten, Dörffern, Wildpahnen, Weydneyen, Wassern, Wasser-Läuffen, Bergwercken, Ehren, Rechten, Würden, Zierden, Hohen- und Nieder-Gerichten, Aemtern, Gütern, Ren-

Renten, Zinsen, Nutzen, Gülten und Zugehörungen, so von Uns und dem Heil. Reich zur Lehn rühren, zur Lehn zu verleihen, auch alle und jegliche Ihr und desselben Stiffts Qedlinburg Gnad, Freyheit, Recht, und Privilegien, Brieff und Handfest, die durch unsere Vorfahren am Römischen Reich, Römischen Käyser und Könige, und Uns Ihren Vorfahren Abbtißinnen, Ihr und dem Stifft gegeben seynd, in allen und jeden ihren Worten, Puncten und Articulen, als Römischer Käyser zu erneuern, confirmiren und zu bestättigen, gnädiglichen geruheten. Das haben wir angesehen, solch Ihr demüthig und fleißige Bitt, und darumb mit wohlbedachtem Muth, gutem Rath, und rechten Wissen, derselbigen unserer Fürstin zu Qvedlinburg, all und jeglich Ihr und derselben Ihres Stiffts Regalia, mit Bergwercken, Lehen und Weltlichkeiten, samt allen und jeglichen Mann- und Herrschafften, geist- und weltlichen Lehenschafften, Leuten, Bürgern, Schlössern, Städten, Märckten, Dörffern, Hoben und Niedern Gerichten, Wildpahnen, Weydeneyen, Wassern, Wasser-Läufften, Ehren, Rechten, Würden, Zierden, Aemtern, Güthern, Renthen, Zinsen, Nutzen, Gülten und Zugehörungen, wie die dann von Ihren Vorfahren Abbtißinnen zu Qvedlinburg von Alters auf Sie kommen seynd, und Ihr und demselben Stiffte rechtlichen zugehören, zu Lehen gnädiglich verliehen, und darzu all und jegliche Ihr und des gemeldten Stiffts Qvedlinburg obberührte Gnad, Freyheit, Recht, Brieff, Privilegien und Handfesten, in allen ihren Worten, Clausulen, Puncten, Articulen, Inhaltungen, Meinungen und Begreiffungen, auch ihr alt löblich Herkommen, Gebrauch, Ubung und Gewohnheit erneuert, confirmirt und bestättiget, leihen, erneuern, confirmiren und bestättigen solches alles aus Römischer Käyserl. Macht, Vollkommenheit, wissentlich in Krafft dieses Brieffes, was wir als Römischer Käyser, von Billigkeit und Rechts wegen, daran zu verleihen, erneuern, confirmiren und zu bestättigen haben, und meinen, setzen und wollen, von jetztberührter Unserer Kayserlichen Macht, daß nun fürbaß hin, die genannte Unsre Fürstin von Qvedlinburg die obberührte Ihr und Ihres Stiffts Regalia, Bergwerck, Lehen und Weltlichkeit, mit allen Ihren vorgemeldten Zubehörungen von Uns und dem H. Reich in Lehensweis innen haben, und sich der mit samt allen und jeglichen des gemeldten Stiffts Gnaden, Freyheiten, Privilegien, Brieffen, Rechten, Handvesten, Gütern, löblichen Herkommen, und Gewohnheiten, die Wir zu allen und jeglichen Clausuln, Puncten und Articulen, zu gleicher weis, als ob die von Wort zu Wort hierin geschrieben wären, gemeldt haben wollen, gebrauchen und geniessen soll und mag, in allermassen das alles Ihre Vorfahren Abbtißinnen ꝛc. von Alters gehabt, gebraucht und genossen haben, von allermänniglich unverhindert, doch Uns und dem Reich an unserer und sonst Männiglich an seinen Rechten unvorgriffen und unschädlich; die vorgenannte Anna Dorothea Abbtißin zu Qvedlinburg, gebohrne Hertzogin zu Sachsen, hat Uns auch darauff durch Ihren Gevollmächtigten Gewaldtrager Unseren und des Reichs lieben Getreuen Johann Matthiam von Sterlegg, Agenten an unserm Käyserlichen Hoff gewöhnlich Gelübd und Eyd gethan, Uns und dem Heil. Reiche davon getreu, gehorsam und gewärtig zu seyn, zu dienen und zu thun, als sich von solcher Regalien und Lehen wegen gebühret ungefährlich.

Und gebiethen darauf allen und jeglichen der obgedachten Unserer Fürstin des Stiffts Qvedlinburg Mannen und Unterthanen, in welchen Adel, Ehren, Würden, Stande oder Wesen die seynd, daß Sie der offtgenannten Unserer Fürstin in allen weltlichen Obrigkeiten, Gerichten und Sachen, Ihr und des gemeldten Stiffts Regalien und Weltlichkeiten antreffend, fürbaß getreu, gehorsam und gewärtig seyn, auch fürder allen unsern und des Reichs Unterthanen und Getreuen, was Würden, Standes oder Wesen die seyn, aus vorbestimmter Römischer Käyserlicher Macht ernstlich mit diesem Brieff, daß Sie die iezigenannte Unsere Fürstin von Qvedlinburg bey dieser Unserer Käyserlichen Verleihung angeregter Regalien, Lehen und Weltlichkeit, auch Sie ihre Nachkommen und Stifft bey dieser unserer Käyserlichen Neuerung, Confirmation und Bestättigung der berührten Ihrer und Ihres Stiffts Gnaden, Freyheiten, Privilegien, Rechten, Briefen, Handvesten, Herkommen und Gewohnheiten geruhiglich bleiben, und Sie der in obgeschriebener massen, wie von Alters hero geschehen, gebrauchen, geniessen und gäntzlich dabey bleiben lassen, und daran nicht irren noch verhindern, noch das jemand zu thun verstatten, in keine Weis, sondern Sie von unsert und des Heiligen Reichs wegen dabey handhaben, schützen und schirmen, als lieb einem jeden sey Unser und des Reichs schwere Ungnad und Pön, nemlich sechtzig Marck löthiges Goldes zu vermeyden, die ein jeder, so offt er freventlich hierwider thäte, Uns halb in Unser und des Reichs-Kammer, und den andern halben Theil der offt gedachten Unser Fürstin von Qvedlinburg mit ihren Nachkommen unabläßlig zu bezahlen verfallen seyn solle.

Mit Urkund dies Briefs, besiegelt mit Unserm anhangenden Käyserlichen Insiegel, der geben ist in Unser Stadt Wien den sechsten Novembris nach Christi unsers lieben HErrn und Seligmachers Gnadenreichen Geburt, im sechzehenden hundert fünff und achtzigsten, unserer Reiche des Römischen im acht und zwantzigsten, des Hungarischen im ein und dreyßigsten, und des Böheimischen im dreyssigsten Jahre.

Leopold.

Vt. Leopold Wilhelm
Gr. zu Königsegg.

Ad mandatum Sacr. Cæs. Majestatis proprium.

Frantz Martin von Menßhengen.

LXII.

Käysers Leopoldi Protectorium vor das Stifft Qvedlinburg,

de Anno 1693.

Wir Leopold von GOttes Gnaden erwählter Röm. Käyser, zu allen Zeiten Mehrer des Reichs, in Germanien, zu Hungarn, Böheim, Dalmatien, Croatien und Sclavonien ꝛc. König, Ertz-Hertzog zu Oesterreich, Hertzog zu Burgund, Stayer, Kärndten, Crayen und Würtemberg, Graff zu Tyrol ꝛc. Bekennen öffentlich mit diesem Brieff, und thun kund allermänniglich, daß Wir aus sonderbahren Unser Käyserlich Gemüth bewegenden Ursachen, über das und neben deme alle unsere und des Reichs-Sände und Unterthanen gemeiniglich in unserm, als Römischen Käysers und gemeinen Oberhaupts, Schirm und Protection seyn, die Ehrwürdige und Hochgebohrne Annam Dorotheam, Abbtißin des Käyserl. freyen weltlichen Stiffts Qvedlinburg, gebohrne Hertzogin zu Sachsen, Unsere liebe Muhm, Fürstin, und Andächtige, als erwählte und von Uns laut Lehn-Brieffs de dato den sechsten Novembr. sechzehen hundert fünff und achtzig bestättigte Abbtißin zu Qvedlinburg, Dero Nachfolgerin am Stifft, Capitularinnen, wie auch Dero Räthe, geist- und weltliche Regierungs- und andere Bediente und Verwandte, auch alle treugehorsame Unterthanen, samt ihren Weib, Kindern und Gesinde, deren Leib, Haab und Gütern, liegend und fahrend, Lehen und Eigen, wo und welcher Orten die gelegen, auch all und jeden Recht und Gerechtigkeiten, Frey-Sicherheiten, Vortheilen, Immunitäten, Beneficien, nichts ausgenommen, in unsern und des Reichs sonderbaren Schutz, Schirm und Protection empfangen und auffgenommen haben; Thun das, nehmen und empfangen Sie also darein in Krafft dieses Brieffes: Erklären, setzen, ordnen und wollen, daß obgedachte Abbtißin ꝛc. samt Dero Räthen, geist- und weltlichen Regierungs- und andern Bedienten und Verwandten, auch allen treugehorsamen Unterthanen, mit ihren Leib, Haab und Gütern, wie obstehet, jederzeit in solch unserm sonderbaren Käyserl. Schutz, Schirm und Protection seyn und verbleiben, auch alle und jede Recht- und Gerechtigkeit, Frey-Sicherheit, Vortheil, Immunitäten und Beneficien haben, sich deren erfreuen, gebrauchen, geniessen sollen und mögen, als andere unsere und des Reichs Stände und Unterthanen, so mit dergleichen Käyserl. Schutz, Schirm und Protection begabt und versehen seynd, gantz nichts ausgenommen, von allermänniglich ungehindert.

Und gebiethen darauf allen und jeden Churfürsten, Fürsten, geist- und weltlichen Prälaten, Herren, Grafen, Freyen, Rittern, Knechten, Landvoigten, Hauptleuten, Vitzdomben, Voigten, Pflegern, Verwesern, Amptleuten, Land-Richtern, Schuldheissen, Bürgemeistern, Richtern, Räthen, Bürgern, Gemeinden, und sonst allen andern Unsern und des Reichs Unterthanen und Getreuen, wie auch allen und jeden Unsers und Unserer confœderirten Kriegsheere, Generalen, Obristen, und deren nachgesetzten Hohen und Nidern Officierern, und gemeinen Soldaten, zu Roß und Fuß, wes Würden, Stands oder Wesens die seynd, ernst- und festiglich mit diesem Brief, und wollen, daß mehr gemeldter Abbtißin Liebd. und dero Successorinnen, samt allen ihren Stiffts-Räthen, An- und Zugehörigen, wie obgedacht, deren Haab und Gütern, liegend und fahrend, Lehen und Eigen bey diesem Unserm Käyserl. und des Reichs Special Schutz, Schirm und Protection ruhig und unbekümmert verbleiben lassen, auch dabey in Unserm Nahmen, und von Unsertwegen kräfftiglich schützen, und handhaben, und hierwider in keinerley Weiß noch Wege, wie das Nahmen haben mag, de facto nicht betrüben, beleidigen, pressiren, beschweren, hemmen, beysetzen, gefänglich verstricken, sondern Sie solches Unsers Käyserl. Special Schutzes, allerseits unperturbirt, und unbelästigt und ruhiglich sich freuen,

en, gebrauchen und genieſſen laſſen als lieb einem jeden ſeye Unſere Käyſerl. Ungnade und Straffe, und darzu eine Pön, nemlich funffzig Marck löthigen Goldes zu vermeyden, die ein jeder, ſo offt er freventlich hierwider thäte, uns halb in Unſer und des Reichs Kammer, und den andern halben Theil offtgedachter Abbtißin Lbd. und denen Jhrigen, ſo hierwider beleidiget würden, unnachläßlich zu bezahlen verfallen ſeyn ſolle.

Mit Urkund dies Briefs beſiegelt mit unſerm Käyſerlichen anhangenden Inſiegel, der geben iſt in Unſer Stadt Wien, den ſiebenden Tag Monats Januarii, nach Chriſti unſers lieben HErrn und Seligmachers Gnadenreichen Geburt, im ſechzehenhundert, drey und neuntzigſten, Unſerer Reiche des Römiſchen im fünff und dreißigſten, des Hungariſchen im acht und dreyßigſten, und des Böheimbiſchen im ſieben und dreyßigſten Jahre.

Leopold.

Vt. Leopold Wilhelm
Gr. zu Königsegg.

Ad Mandatum Sacræ Cæſareæ Majeſtatis proprium

Caſpar Florentz Consbruck.

LXIII.

Käyſers Leopoldi Reſcriptum an die Capitularen des Stiffts Qvedlinburg, wie ſich ſelbige Zeit währender Sedisvacanz verhalten ſollen, de Anno 1704.

Leopold von GOttes Gnaden erwehlter Römiſcher Kayſer, zu allen Zeiten Mehrer des Reichs, ꝛc.

Liebe Andächtige,

Uns iſt zuverläßige Nachricht mitgetheilet worden, was maſſen der Abtißin des Stiffts Qvedlinburg Lbd. und Andacht am drey und zwantzigſten Junii nechſthin von dieſer Welt abgeſchieden, und alſo die Sedisvacanz der Abteyl. Stelle ſich daſelbſt ergeben hätte. Wie nun hierauff nöthig ſeyn wird, zu des Stiffts Nutzen und Beſten, in gebührender Zeit mit einer ordentlichen Wahl einer neuen Abtißin zu verfahren; So wollen Wir zwar nicht zweifeln, ihr werdet ſo wohl Zeit währender Sedisvacanz, als auch bey nechſt folgender Wahl euch ſamt und ſonders alſo verhalten, wie ihr ſolches vor GOtt und Uns, als Eurem allerhöchſten Oberhaupt euch zu verantworten getrauet, dannoch aber euch hiermit ausdrücklich und alles Ernſtes anbefohlen haben, daß Jhr Euch bey jetziger Sedisvacanz, weder in corpore individuo, mit jemand, wer der auch ſey, ſuper juribus Capituli in einigen Tractat oder Handlung einlaſſet, ſondern vielmehr alles in ſtatu integro erhaltet, und durch ſchleunige Einſchickung der rechtmäßig getroffenen Wahl, ohn allen Scheu und Neben-Abſehen, die Wolfahrt und Ehre des Stiffts, euren Pflichten, und Unſerm zu euch tragenden gnädigſten Vertrauen nach, befördert, mithin dadurch aller künfftigen Verantwortung euch entladet; Wir ſeynd des forderſamen Erfolgs gewärtig, und verbleiben euch mit Kayſerlichen Gnaden gewogen. Geben in unſerer Stadt Wien, den zwey und zwantzigſten Auguſti, Anno ſiebenzehen hundert und vier; Unſerer Reiche des Römiſchen im ſieben und viertzigſten, des Hungariſchen im funffzigſten, und des Böheimiſchen im acht und viertzigſten.

Leopoldus.

Vt. Maximilian Adam
Graf Waldſtein.

Ad Mandatum Sac. Caſ. Majeſtatis proprium

Frantz Wildrich von Menßhengen.

LXIV.

Inſtrumentum Electionis der Aebtißin Marien Eliſabeth zu Qvedlinburg, de Anno 1708.

Im Nahmen der Heiligen und Hochgelobten Drey-Einigkeit, Amen.

KUnd und zu wiſſen ſey hierdurch jedermänniglich, daß nach Chriſti unſers Erlöſers Geburth im 1708. Jahre den 6. Nov. hor. 10. antemeridiana, Indictione I. bey Herrſch- und Regierung des Allerdurchlauchtigſt- Großmächtigſt- und Unüberwündlichſten Fürſten und Herrn, Herrn Joſephi I. erwählten Römiſchen Kayſers, zu allen Zeiten Mehrern des Reichs, in Germanien, zu Hungarn, Böheim, Dalmatien, Croatien und Sclavonien, Königs, Ertz-Hertzogens zu Oeſterreich, Hertzogs zu Burgund, zu Braband, zu Steyer, zu Kärndten, zu Crayn, zu Lützenburg, zu Würtenberg, Ober- und Nieder-Schleſien, Fürſtens zu Schwaben, Marggrafens des H. Röm. Reichs zu Burgau, zu Mähren, Ober- und

Nieder-Lauſitz, gefürſteten Grafens zu Habſpurg, zu Tyrol, zu Pfirdt und Kyburg, Land-Grafens in Elſaß, Herrns auff der Windiſchen Marck, zu Portenau und zu Salins ꝛc. meines allergnädigſten Herrns, Seiner Majeſtät Reiche des Römiſchen im 19. des Hungariſchen im 21. und des Boheimiſchen im 4ten Jahre, die hochwürdigſt und hochgebohrne Gräfinnen und Frauen, Frau Eleonora Sophia, und Frau Maria Magdalena, dieſes Kayſerl. freyen weltlichen Stiffts Qvedlinburg reſpective Decaniſin und Canoniſin, gebohrne Gräfinnen zu Schwartzburg und Hohenſtein, Frauen zu Arnſtadt, Sondershauſen, Lautenberg, Lohra und Klettenberg ꝛc. Meine gnädigſte Frauen, mich vor ſich in das Dechaney gewöhnliche Gemach fordern laſſen, und mir kürtzlich eröffnet, daß nachdem der Fürſtl. Herr Hollſteiniſche Abgeſandte bey geſammten hochwürdigen Capitularinnen zum öfftern, laut der von ſeiner hohen Principalin habenden Inſtruction eine categoriſche Antwort auff ſeinen Vortrag urgiret, ob nemlich auff die recommendirte Princeßin von Hollſtein-Gottorff ꝛc. einige Reflexion zu machen, und ſelbige zu erwählen man gemeynet ſey, oder nicht, und alſo deſſen vielfältige Inſtanz die beyde hohe Capitularinnen zu einer würcklichen Wahl zu ſchreiten veranlaſſet, auch desfalls, ſo wohl geſtern als heute, laut beſondern Protocolli, wegen der Wahl Deliberation zu pflegen, und nunmehr zur würcklichen Wahl zu ſchreiten ſie gemeynet. So wolten ſie mich requiriret haben, nebſt Herrn Hoffrath Johann Chriſtoff Auerbachen, und Herrn Secretario Lattermannen, dem Actui im Pröbſteylichen Kirch-Stübgen beyzuwohnen, und alles fleißig zu regiſtriren. Hoc facto, wie wir dorthin uns verfüget, und ein hochwürdiges Capitul beyſammen funden, thate Herr Hofe-Rath Auerbach eine obwohl kurtze, doch nervoſe Rede, darinn beſtehende, wie Reverendiſſimis Capitularibus wiſſend, daß der Hollſteiniſche Herr Abgeſandte zum öfftern categoriſche Reſolution auff ſeinen Vortrag verlanget, dahero dieſe Zuſammenkunfft veranlaſſet worden, zu vernehmen, wohin jeder Capitularin eigentliche Reſolution gehen möge. Hierauff ſagte die hochwürdigſte und hochgebohrne Gräfin und Frau, Frau Maria Aurora Königsmarckin, dieſes Kayſerl. frey-weltl. Stiffts Pröbſtin, ꝛc. Sie müſte geſtehen, daß die Princeßin von Hollſtein-Gottorff ꝛc. eine ruhmwürdige Princeßin der Abteylichen Würde wohl werth, auch durch dero hohe Perſon dieſem Stiffte wohl gerathen ſey, und beklagte Sie höchlich, daß Sie ſich vor ſelbige jetzt nicht declariren könte, indem Sie allbereit, wie bekannt, der Princeßin Eliſabeth Erneſtinen von Meynungen Jhr Votum gegeben hätten, bevor Sie die Intention und Abſicht der Durchleuchtigſten Princeßin von Hollſtein-Gottorff, ꝛc. erfahren, worvon Jhr nichts zur Zeit wäre kund geworden; Müſten derhalben bey Jhrem einmahl gegebenen Voto verharren, welches Sie der Durchlauchtigſten Princeßin Eliſabeth Erneſtinen von Sachſen Meynungen nochmahls beylegten; Ubrigens könten Sie dieſes für keine Wahl halten, weil ſelbige allerdings von Kayſerlicher Majeſtät inhibiret wäre, ſondern für eine capitulariſche Deliberation, hätten auch Capitulum zur Wahl nicht convociren laſſen.

Wohingegen die Frau Decaniſin ſagte: daß Sie gegenwärtigen Actum allerdings für eine Wahl nebſt Jhrer Schweſter hielte; Hierauff fragte der Frau Pröbſtin Gnaden, welcher Perſon dann Sie die Frau Dechantin das Votum geben wolle? Dieſe antwortete: Sie trüge aus erheblichen Urſachen Bedencken, der Princeßin von Meynungen Jhr Votum zu geben, ſondern wolte ſolches vielmehr im Nahmen der heiligen und hochgelobten Dreyfaltigkeit der Princeßin von Hollſtein-Gottorff, ꝛc. Maria Eliſabeth gegeben haben, worauff die Frau Decaniſin die Frau Canoniſin per ſcrutinium fragte: Wem Sie Jhr Votum beylegen wolte? Dieſe ſagte, daß Sie ebener maſſen Jhre Stimme höchſtgedachter Hollſteiniſchen Princeßin Marien Eliſabethen hiermit geben, und ſich alſo mit der Frau Dechantin conformiret haben wolte, hinzuthuende, weil dadurch, Jhrem erachten nach, dem Stiffte beſſer gerathen wäre; Beyderſeits Gräfinnen von Schwartzburg conteſtirten, wie Sie keines weges die Intention führten, Jhro Kayſerl. Majeſtät ſich hierdurch zu widerſetzen, ſondern Sie überlieſſen derſelben alles lediglich in allerunterthänigſter Devotion, ob und wie weit ſolche Wahl zu approbiren und zu confirmiren Kayſerl. Majeſt. geruhen möchte, Sie hätten nach Jhrem Gewiſſen gethan, und hoffeten, daß Kayſerl. Majeſt. ſolches nicht ungnädig empfinden, ſondern vielmehr das Stifft bey ſeiner freyen Wahl-Gerechtigkeit allergnädigſt mainteniren würden; Wormit alſo dieſer Actus geendiget. Geſchehen und ergangen iſt dieſes alles im Jahr, Monath, Tage, Stunden und Indiction auch Kayſerlicher Regierung, wie obſtehet. In Uhrkund eigenhändig unterſchrieben, beſiegelt und mit dem Notariat-Signet bedrucket.

LXV.

Käysers Josephi Rescriptum an das Capitul zu Qvedlinburg, die Suspension der Wahl einer Aebtißin betreffend, de Anno 1708.

JOseph, von GOttes Gnaden, erwählter Römischer Käyser, zu allen Zeiten Mehrer des Reichs, ꝛc. ꝛc.

Liebe Andächtige,

Uns ist aus eurem gesamten Schreiben, vom 7den letzt abgelegten Monats Novembr. mit mehrerm geziemend vorgetragen worden, was massen an uns Ihr eine Tags vorhero von Euch vorgenommene Wahl einer Abtißin berichtet, und krafft derselben von dir, der Pröbstin, die Princeßin Elisabeth Ernestina zu Sachsen Meynungen, von dir der Decanissin, und dir, Canonissin aber die Princeßin Maria Elisabeth, zu Hollstein Gottorff gewehlet worden, mit Bitt, Wir derowegen hierunter unsere Käyserl. Confirmation zu ertheilen gnädigst geruheten.

Nun haben Wir zwar an keiner von diesen beeden in Vorschlag gebrachten Princeßinnen Habilität etwas zu erinnern; Nachdem aber die Ursachen, warumben die Suspendirung dieses Wahl-Geschäffts von Uns ehemahls aus Reichs-väterlicher Vorsorge befohlen worden, nicht allein biß annoch nicht cessiren, sondern sich nach der Hand ehender vermehret haben.

Als können Wir auch diesen gegen unsere ausdrückliche Inhibition voreilig unternommenen Actum so blosser dings zu confirmiren, Uns nicht entschliessen, sondern es ist unser gnädigst, und ernstlicher Befehl an Euch hiermit, daß Ihr biß zu Einlangung unserer anderweiter Käyserlichen Verordnung die bisherige Sedisvacanz continuiret; Und ob dieses incidens nicht geschehen wäre, nach wie vor einrichtet. Und weiln dann auch aus Eingangs gedachtem Euren Schreiben zu ersehen gewesen, was an uns Ihr zugleich wegen des an euch der Saltz-Factorey halben abgelassenen Königl. Preußischen Schreibens, und darinn sowohl in dem dißfalls publicirten gedruckten Patent erhaltenen, diesem Unsern und des Reichs Stifft sehr nachtheiligen Expressionen zu bringen für nöthig befunden.

So haben Wir dißfalls keinen Umgang nehmen wollen, an des Königs in Preußen Liebd. derenthalben in originali und Abschrifft neben gehendes Dehortations Schreiben, euch beyschliessen zu lassen. Und verbleiben euch im übrigen mit Käyserl. Gnaden wohlgewogen. Geben in unserer Stadt Wien den 13. Decembr. Anno 1708. unserer Reiche des Römischen im 19. des Hungarischen im 21. und des Böhmischen im 4ten.

Joseph ꝛc. ꝛc.

Vt. L. Ludwig Graff von Sintzendorff.

Ad Mandatum Sac. Cæsar. Maj. proprium

Frantz Wildrich von Mentzhengen.

LXVI.

Instrumentum Electionis der Aebtißin Marien Elisabethen zu Qvedlinburg, de Anno 1710.

Im Nahmen der Heiligen und Hochgelobten Dreyfaltigkeit Amen.

KUnd und zu wissen sey, durch dieses offene Instrument: Daß im Jahr nach der heilsamen Geburth unsers Erlösers und Seligmachers JESU CHRISTI, 1710. Indictione III. bey glorwürdigster Herrsch- und Regierung des Allerdurchlauchtigst-Großmächtigst- und Unüberwindlichsten Fürsten und Herrn, Herrn Josephi I. erwählten Römischen Kaysers, zu allen Zeiten Mehrern des Reichs ꝛc. unsers allergnädigsten Herrn, Sr. Römischen Kayserl. Maj. Reiche des Römischen im 2isten, des Hungarischen im 23ten und des Böheimischen im sechsten Jahre, den 25ten Septembris, Morgens Frühe umb 8. Uhr, ein hochwürdigstes Capitulum dieses Hochfürstl. Stiffts Qvedlinburg, uns beyden Endesbenahmten Notariis durch den geschwornen Cantzeley-Diener, Jonas Beckern, gnädigst befehlen lassen, auf das Schloß zu kommen, wohin wir uns auch gebührend verfügt, da dann von hochgedachtem Capitulo eine schrifftliche Requisition, wie folget:

Wir Pröbstin, Dechantin, Canonissin und Capitul Gemein, sede vac:

Liebe Getreue,

Demnach wir 2. Notarien benötiget sind, welche dem Wahl-Actui beywohnen, und alles fleißig registriren sollen; als requiriren wir euch hierdurch, daß Ihr alles, was vorgehen wird, fleißig in Feder nehmet, und ein oder mehr Instrumenta verfertiget, gestalt wir dann euch so wohl, als auch euere Zeugen der Pflicht, womit

womit ihr und sie dem Stiffte verwand, quoad hunc Actum erlassen haben wollen. Signatum Qvedlinburg den 25ten Septembr. 1710.

M. A. v. K. Pröbstin.
E. S. G. z. S. u. H. Decanissin.
M. M. G. z. S. u. H. Canonissin.
(L.S.)

Unsern lieben Getreuen Johann Otto Hägemannen und Carl Fridrich Lindsteten, beyden Notariis Publ. Cæsareis.

Durch den Cantzeley-Citatorem, Harbord Christoph Büchlern uns insinuiret worden, welche in Unterthänigkeit anzunehmen, unser Ambt erfordert; Als nun zu solchem Wahl-Actu selbst geschritten werden solte, haben sich die hohen Capitularinnen in die Stiffts-Kirche verfüget, worauff so gleich der Gottesdienst angegangen, und erstlich vor dem hohen Altare durch einen Hoff-Diaconum das Veni Sancte Spiritus &c. intoniret, nach diesen das Teutsche Lied, Komm Heiliger Geist Herre GOtt ꝛc. gesungen, ferner ein Capitul aus der Bibel der Ordnung nach verlesen, und endlich vor die instehende Stiffts Abteyl. Wahl ein sonderlich Gebeth abgelesen, und der Segen gesprochen worden. Nach geendigten Gottesdienst begaben sich die sämbtliche hohe Capitularinnen nahmentlich: Die hochwürd. und hochgebohrnen Frauen, Frau Maria Aurora, Gräffin Königsmarck ꝛc. dieses Kayserl. freyen weltlichen Stiffts Pröbstin, Frau Eleonora Sophia Gräffin zu Schwartzburg und Hohenstein ꝛc. dieses Kayserl. freyen weltlichen Stiffts Decanissin, und Frau Maria Magdalena, Gräffin zu Schwartzburg und Hohenstein ꝛc. des Kayserl. freyen weltlichen Stiffts Canonissin, in die so genannte Capitul-Stube, in welche wir gefodert, und darinnen von dem Herrn geheimbten Rath und Stiffts-Hoffmeister, Georg Anthon von Dachröden, Erbherrn zu Thalebra und Grumbach ꝛc. vorgetragen worden, wie nunmehro der zur Wahl bezielte terminus erschienen, und solche würcklich vorzunehmen E. Hochw. Capitulum beschlossen, wolte dahero Rev. Capitulum uns als Notarien nochmahls requiriret, und sowohl die beyden unten benannten Hrn. Zeugen, als auch uns derjenigen Pflicht, womit E. Hochw. Capitulo wir verwandt, erlassen, und zugleich ermahnet haben, alles in gehöriger Verschwiegenheit zu behalten, so lieb uns unsere functiones wären. Nach von uns geschehener Subrequisition derer Hrn. Zeugen, nahmentlich Herrn Hoff-Rath Johann Christoph Auerbachs, und Herr Secr. und Ambtsverwalters, Thomæ Wenceslai Latermanns, zoge wohlgedachter Geheimbter Rath von Dachröden ein Schreiben hervor, welches E. Hochw. Capitul eröffnet vorzeigete, und dabey vortrug; was gestalt der Königl. Preußische Geheimbde Rath, und Stiffts Hauptmann, Herr Urban Diedrich von Luedecken, Ihm sothanes Schreiben diesen Morgen um 8. Uhr zugeschickt, er habe auch dessen Inhalt E. Hochw. Capitul schon vorgelesen, und müste er noch dieses dabey erinnern, daß kurtz nach Empfahung desselben, der von Ihro Röm. Kayserl. Majest. ꝛc. allergnäd. anhero deputirte Commissarius der Hochwürdige Hochgebohrne Graf und Herr, Herr Damian Hugo, des Heil. Römischen Reichs Graf von Schönborn und Reichsberg, Herr zu Weyler, Martinstein, Hohenstamb und Heppenheim, Dero Röm. Kayserl. Majest. würcklicher Cammer-Herr, Commissarius und bevollmächtigter Abgesandter im Nieder-Sächsischen Creyße, des Hochteutschen Ordens Ritter, Land-Commendeur der Balley Hessen, Stadthalter der Balley Altenbiesen und Nieder-Landen, Commendeur zu Marburg, Mastrich, Gruistrich, und Ordingen, Freyherr zu Gemerth, Gructroy, St. Petersuren, Erb-Pannier, Herr zu Diepenbeck, Herr zu Danneps und Bevert ꝛc. Ihn zu sich ruffen lassen, welcher eine Copey obigen Schreibens in Händen gehabt, und das von dem Königlichen Preußischen Minister vorgeschlagene expediens: personam eligendam Domino Commissario Cæsareo in geheim zu benennen, mit allen Ernst und zum öfftern recommendiret, alle assistence versprochen, mit dem Anhange, daß wenn man dieses nicht amplectiren würde, Er ebenfalls die Hand abziehen müste, wie er denn solchenfalls den modum eligendi, und was vor solennia dabey vorzunehmen, nicht eröffnen, auch mit nichts behülfflich seyn würde, Er wäre hier das Stifft aus seinen troublen zu retten, man möchte aber die Gelegenheit nicht aus den Händen lassen. Ihro Hoch-Gräfl. Excell. die Frau Pröbstin sagten hierauf: Es wäre nicht recht und dem angezogenen Recess nicht gemäß, personam eligendam dem Schutzherrn vorher wissend zu machen: Weil aber dieses bisher die grösseste Uhrsache gewesen, wodurch das Stifft in so viel embarras gerathen, so hielten Sie davor, falls des Herrn Commissarii Hoch-Gräfl. Excell. Versicherung geben würden, dem Preußischen Ministro davon nichts zu eröffnen, und daß es dem Stifft zu keinem præjudice oder consequence gereichen solte, man besser thun würde, vor dieses mahl den Nahmen derjenigen Person, worauff jede hohe Capitularin zu votiren willens, Sr. Excell. sub fide silentii zu notificiren. Indem schickten S. Excell. der Kayserliche Herr Commissarius durch einen Dero Secretar. noch ein Schreiben pro memoria ein, welches in Capitulo sowol als der Recess de Anno 1574.

§. 1. offentlich verlesen wurde, und haben alle hohe Capitularinnen das Keyserliche allergnäd. Rescript, de 4. Jul. a. c. abermahls eine nach der andern zur Hand genommen, und dabey contestiret: Es wäre dessen Inhalt ihnen noch gar wol bekandt, und erinnern Sie sich auch der gestrigen propositionen durchgehends, Sie würden nicht ermangeln, so viel möglich, alle unterthänige Reflexion darauff zu machen, und in allen ihr Gewissen und Pflicht beobachten. Der Frau Pröbstin Hoch-Gräfl. Excell. fragten hiernechst der Frau Decanisin und Frau Canonisin Hoch-Gräfl. Excell. und Gn. was Dero Meynung über des Herrn Stiffts-Haubtmanns Vorschlag, und des Keyserl. Herr Commissarii Gutachten wäre. Welche sich dann ebenfalls heraus liessen, daß man aus allen unterthänigsten Respect gegen Keyserliche Majest. die personam eligendam Sr. Excell. dem Keyserlichen Herrn Commissario vor diesmahl nur benennen möchte, jedoch daß jede hohe Capitularin vor Sich ein versiegelt Billet einschickte, und müste man den Herrn Commissarium ersuchen, nach Verlesung derselben, sie wieder versiegelt zu remittiren, auch durchgehends, in specie aber dem Preußischen Ministro solches cachiren, und zu versichern, daß es dem Stiffte nicht zum Nachtheil gereichen solle; Welches denn die Frau Pröbstin mit vor genehm hielten; und wurde also einmüthig beschlossen, Sr. Excell. dieses in dienstl. Antwort wissen zu lassen. Gestalt uns denn dasselbe zu verrichten anbefohlen wurde. Wir haben uns darauff nebst denen Herren Zeugen alsofort bey Sr. Excell. dem Keyserlichen Herrn Commissario melden lassen, und nachdem Sr. Excell. diesen Vortrag angehöret, gaben sie zur Antwort: Sie könten E. Hochw. Capitulo nicht verdencken, wenn selbiges alle mügliche præcaution brauchte, und die jura des Stiffts zu conserviren sich eusserst angelegen seyn liesse, Er trüge auch kein Bedencken, den Nahmen der zu erwehlenden person dem Königl. Preußischen Ministro zu sagen, und solte diese Benennung dem Stiffte und Hochw. Capitul ohne Nachtheil seyn, nur wäre nötig, daß eine solche Persohn benennet würde, von deren Er dem Königl. Preußischen Ministro sagen könne, es sey persona grata, und habe man Preußischer Seithen wider die personam eligendam nichts zu erinnern; Er selbst wolle dem Preussischen Ministro wissen lassen, daß diese Benennung nur ein expediens wäre, so dem Stiffte zu keinem præjuditz gereichen solte ꝛc. Sr. Excell. recommendirten hiebey diesen modum nochmahls gar sehr, damit Keyserl. Majestät Uhrsach haben möchten, diesem Fürstl. Stiffte ferner allergnädigst zu assistiren; Im Gegentheil aber würden Ihnen die extremitäten auf den Hals fallen, wofür man sich wol zu hüten hätte. Wir Notarii solten vornehmlich dieses mit notiren. Als wir diese Antwort E. Hochw. Capitulo zurück gebracht, haben allerseits Capitularinnen Ihre Vota versiegelt, und selbige durch uns Notarii und Zeugen Sr. Excell. dem Herrn Commissario einhändigen lassen.

Wobey der Frau Pröbstin Hoch-Gräfl. Excellence nochmahls erinnerten, wie sie dero votum zurück verlangten, weil sie es bey der Wahl brauchen müsten; welcher, nach dem er eines nach dem andern eröffnet und gelesen, uns einen Abtritt zu nehmen andeutete, und möchte der Herr Geheimbde Rath von Dachröden, nebst Herr Hoff-Rath Auerbachen zu ihm kommen, worauff wir einen Abtritt genommen, und sind jetzt wohlerwehnte der Herr Geheimbde Rath von Dachröden, und Herr Hoff-Rath Auerbach allein hineingegangen, eine gute Zeit darinnen geblieben, und endlich wieder herunter nach der Capitul-Stube gegangen, inzwischen seyn wir Notarii vor Sr. Excell. des Keyserl. Hn. Commissarii Gemach verblieben, biß wir in das, der Capitul-Stube gegen über befindl. sonst einer zeitigen Fr. Abbatißin ordinaire Gemach beruffen wurden, da der Fr. Decanisin und Fr. Canonisin Hochgräfl. Excell. Excell. gegenwärtig, jede ein absonderlich verschlossenes billet uns einhändigten, welches Sr. Excell. dem Herrn Commissario wir wieder überreichen, und dabey vermelden solten, wie Ihre Meynung so nicht gewesen, als Se. Excell. es aufgenommen, und hätten sie hierbey Ihre vota auf eine Persohn gerichtet, Se. Hoch-Gräfl. Excell. der Herr Commissarius eröffnete diese billets, sahe sie durch, und sagte: Es entstünde nun wieder eine neue quæstion: Ob er dieselbe Persohn dem Preußischen Ministro nennen solte? denn Er, der Herr Commissarius könne nicht wissen, ob diese persona grata sey, könne auch die eingeschickte Nahmen und billets nicht wieder von sich geben, sondern müste selbige zu seiner justification bey S. Keyserl. Majestät behalten; Endlich gaben Sr. Excell. diese Resolution, E. Hochw. Capitul möchte auff des Preußischen Ministri protestation reprotestiren, und im übrigen es mit der Wahl so veranstaltet, wie man es zu verantworten gedächte. Hierauff sind wir wieder nach der Capitul-Stube gegangen, worinnen die hohen Capitularinnen wieder beysammen waren, da denn nachstehender Auffsatz der Wahl-Solennien gemacht worden:

Auff-

Auffsatz
Wie es bey künfftiger (GOtt gebe glücklichen) Wahl gehalten werden kan.

1.

Morgen frühe um 9. Uhr gehen die hohen Capitularen zur Kirchen, und wird vor dem hohen Altar von dem Priester intoniret: Veni Sancte Spiritus &c. hernachmahls aber das teutsche Lied: Komm Heiliger Geist HErre GOtt, erfüll mit deiner Gnaden gut ꝛc. von der Gemeine gesungen, auch nachhero auff der Cantzel vor die Wahl gebethen.

2.

Finitis Sacris verfügen sich die hohen Capitulares in die so genannte Capitul-Stube, und verbinden sich allerseits ante electionem mit folgenden Worten:

Ich gelobe vor dem Angesichte GOttes hierdurch an, daß ich niemand anders meine Stimme geben will, als welche ich vor Gottselig und würdig achte, wobey ich den alles interesse, und Absichten ausser Augen setzen, und lediglich auf die Ehre GOttes, und des Stiffts Wohlfarth regard machen will.

Wolte aber ja die hohe Keyserliche Commission verlangen, daß es vermittelst cörperlichen und solennen Eydes geschehen solle, so wird Capitulum auch kein Bedencken tragen, solches zu bewerckstelligen.

3.

Werden zwey Notarii nebst 2. Zeugen requiriret, und quoad hunc actum der Pflicht zu forderst erlassen, und wird Ihnen angesonnen alles fleißig zu notiren, auch nachmahls ein- oder mehr Instrumenta zu verfertigen.

4.

Eligiret man nur eine Scrutatricem (zumahl der numerus eligentium schwach) welche sich verbindlich machet, daß sie die Vota nicht eher propaliren wolle, biß es Zeit ist.

5.

Hiernechst werden die Notarii und Zeugen angewiesen, alles in gehöriger Verschwiegenheit zu halten.

6.

Wann dieses geschehen, gehet Dominia Scrutatrix in ein ander Gemach ad locum Scrutinii, und nimmet die 2. Notarien sambt Gezeugen mit sich, und leget zuförderst Ihr Votum schrifftlich ab in eine versiegelte Capsul, worinn oben eine Oeffnung gemacht.

7.

Facto hoc werden die hohe Capitulares ad locum Scrutinii erfordert, und zwar eine nach der andern die Frau Scrutatricin fraget, wem sie ihr Votum zu geben entschlossen? Worauff jene zur Antwort ertheilet: Sie hätte es schon schrifftlich abgefasset, und wolte es hiemit niedergeleget haben, welcher Zettul dann auch in die Capsul gestecket wird, und eben also hält man es mit den übrigen Frau Capitularinnen.

6.

Wann nun alle Vota eingeleget, wird die versiegelte Schachtel von der Frau Scrutatricin in Beyseyn der hohen Capitularen, auch Notarien und Zeugen eröffnet, und nachgesehen, wer die majora hat.

9.

Hisce peractis, gehet man wieder in die Capitul-Stube, und publiciret entweder die Fr. Pröbstin oder Fr. Dechantin, die geschehene Wahl, mit folgenden Worten:

Demnach durch die providentz Gottes, heute dato die N. N. vermittelst einer rechtmässigen Wahl zur Abbatißin und Haupt dieses Stiffts erwehlet; als wird solches hiedurch öffentlich kund gemacht, und dieselbe im Nahmen der Heil. Dreyfaltigkeit darzu declariret, mit angehengtem Wunsche, daß GOtt alles zu seiner heil. Ehre, und des Stiffts Besten wolle ausschlagen lassen.

NB.

Würden nun noch mehr Solennia von der hohen Keyserl. Commission erfordert, so wird Rev. Capitulum sich derselben nicht entbrechen ꝛc. (welcher jussu Rev. Capituli an des Keyserl. Herrn Commissarii Hoch-Gräfl. Excell. durch den Herr Hoff-Rath Auerbachen und Herr Secret. Latermannen, deren Relation noch Tages vorhero überbracht, ob ratione solennium noch was zu erinnern sey? absonderlich aber die Verbindung §. 2. öffentlich abgelesen wurde, bey welcher allerseits hohe Capitularinnen sich obligirten, daß Sie darnach sich lediglich richten, und an Eides statt solche beständig halten wolten; Quo facto wurde eine Scrutatricin per sortem erwehlet, und traffe solches der Frauen Decanisin Hoch-Gräfl. Excell. welche sich dem aber einst zur gebührenden Verschwiegenheit verbindlich machten, und darauff nebst uns Notarien und Zeugen gegen über, in der zeitigen Frau Abbatißin Gemach giengen, allwo sie eine mit Papier versiegelte Schachtel, welche oben so viel Oeffnung hatte, daß nur ein ein stückl. Papier hinein dringen kunte, dero Votum schrifftl. hinein steckten nachher liessen sie die Frau Pröbstin ersuchen, hineinzukommen, und fragten dieselbe: Wem sie ihr Votum zu geben entschlossen? Worauff Rev. Domina Præposita antwortete: Sie hätte es schon schrifftlich abgefasset, und wolte es hiemit niedergeleget haben, welches der Frau Decanisin Hoch-Gräfl. Gnaden in die Capsul steckten; gleichfalls erschiene die Frau Canonisin, nach beschehenen Ersuchen, deren votum ebener massen auff vorgängiges Befragen, schrifftl.

schrifftl. in diese Capsul gelegt wurde; Domina Scrutatrix hat hierauff mit Bewilligung des gantzen Capituli die Schachtel eröffnet, und sind die Vota laut hergelesen worden, welche folgenden Inhalts waren:

1. Der Frau Pröbstin Hoch-Gräfl. Excell. hatten dero Votum auff die Durchleuchtigste Princeßin, Elisabeth Ernestine Antoinette von Sachsen Meynungen gerichtet.

2. Die Frau Dechantin Hoch-Gräfl. Excell. dero Stimme der Durchlauchtigsten Princeßin Maria Elisabeth von Hollstein Gottorff, und

3. Der Frau Canonisin Hoch-Gräfl. Excell. ebenfalls ihr Votum höchstged. Princeßin Maria Elisabeth von Hollstein Gottorff gegeben.

Nachdem diese Verlesung geschehen, giengen allerseits hohe Capitularinnen nebst Uns wieder in die Capituls-Stube, und verrichtete daselbst die Frau Scrutatricin die publication in folgenden terminis:

Demnach durch die providentz Gottes, heute dato am 25. Sept. ao. 1710. die Durchl. Princeßin Maria Elisabeth von Hollstein Gottorff ꝛc. vermittelst einer rechtmäßigen Wahl, zur Abbatißin und Haupt dieses Stiffts erwehlet; Als wird solches hiedurch öffentlich kund gemacht, und dieselbe im Nahmen der Heil. Dreyfaltigkeit dazu declariret, mit angehengtem Wunsch, daß GOtt alles zu seinen heil. Ehren, und des Stiffts Besten wolte ausschlagen lassen.

Nach verrichteter publication sagten der Frau Pröbstin Hoch-Gräfl. Excell. sie wünschen von Hertzen, daß diese Wahl zum Besten des Stiffts und der Stadt ausschlagen, und Ihnen allen ersprießlich seyn möge! Welches Votum Ihr Hoch-Gräfl. Gn. Gn. die Frau Decanistin und Frau Canonistin ebenfalls gethan. Und wurden der Herr Geheimbte Rath von Dachröden und wir zum Keyserl. Herrn Commissario geschicket, umb die Wahl, und daß selbige per majora auf die Durchl. Princeßin Marie Elisabeth von Hollstein Gottorff ausgefallen, gehorsamlich zu notificiren. Sr. Excell. der Herr Commissarius sagten: Sie könten nichts weiter dazu sprechen, als daß sie dieses alles Sr. Keyserl. Majestät allerunterthänigst referiren wolten, und möchte Rev. Capitulum dem Preußischen Ministro es gleichfalls notificiren. Endlich ist das Te Deum Laudamus ꝛc. gesungen, und damit dieser Wahl-Actus im Nahmen GOttes geschlossen worden.

Wann dann wir, Sacra Imperiali autoritate Notarii publici, vorstehendem hohen Wahl-Actui mehr erzehlter massen stets beygewohnet, alles gesehen und gehöret; Als haben wir darüber ein richtiges Protocoll geführet, dasselbe in gegenwärtiges Instrumentum Solenne verfasset, und solches in forma probante unter unseren gewöhnlichen Notariat-Signeten und Pettschafften, auch unserer, auch obwohlgemelter subrequirirten Herren Gezeugen Unterschrifft, gehöriger massen ausgefertiget, Actum Quedlinburg, im Jahr nach Christi Geburth, Indiction Keyserl Regierung, Monath, Tag, Stunden und Orte, wie oben Eingangs Instrumenti und fürters verzeichnet und beschrieben.

Johann Otto **Hogeman**, Notar. Publ. Cæsar. legitime requisitus.

(L.S.) (L.S.)

Carl. Fridr. **Lindstedt**, Notar. Cæs. Publ. ad hoc legitime requisitus.

(L.S.) (L.S.)

(L.S.) Johann Christoph Auerbach als Gezeuge.

(L.S.) T. W. Latterman als Gezeuge.

LXVII.

Käysers Josephi Confirmation **der auf die Hertzogin** Marie Elisabeth **zu** Schleßwig Hollstein, **ausgefallenen Wahl zur Aebtißin des Stiffts Qvedlinburg**, de Anno 1710.

WIr Joseph, von GOttes Gnaden, Erwehlter Römischer Käyser, zu allen Zeiten Mehrer des Reichs, in Germanien, zu Hungarn, Böheimb, Dalmatien, Croatien, und Sclavonien König, Ertzhertzog zu Oesterreich, Hertzog zu Burgund, zu Braband, zu Steyr, zu Kärnten, zu Crain, zu Lützenburg, zu Würtemberg, Ober- und Nieder-Schlesien, Fürst zu Schwaben, Marggraf des Heil. Römischen Reichs, zu Burgau, zu Mähren, Ober- und Nieder-Laußnitz, Gefürsteter Graf zu Habspurg, zu Tyrol, zu Pfirdt, zu Kyburg, zu

zu Görtz, Landgraff in Elsas, Herr auff der Windischen Marck, zu Portenau, und zu Salins. Bekennen öffentlich mit diesem Brieff, und thun kund allermänniglich, daß uns unsere liebe Andächtige, Maria Aurora von Königsmarck, dann Eleonora Sophia und Maria Magdalena, Gräffin zu Schwartzburg und Hohenstein, respective Pröbstin, Dechantin und Canonisin unsers Käyserl. freyen weltlichen Stiffts zu Qvedlinburg, wie auch das gemeine Capitul gehorsambst zu vernehmen gegeben, was gestalten sie sede vacante, unserm erlassenem Käyserl. Mandato, nemlichen eine solche Abbatißin zu erwehlen, wie sie vor GOtt dem Allmächtigen, uns, auch besagtem Stiffte, zu verantworten gedächten, allerunterthänigste Folge geleistet, und am verwichenen fünff und zwantzigsten Septembr. laut aufgerichteten und Uns in glaubwürdigen Schein vorgebrachten Wahl-Instrumenti, die electio vollführet hätten, welche dann per majora auf die Ehrwürdige, Hochgebohrne, Mariam Elisabethen, Abtißin des Käyserl. freyen weltlichen Stiffts Qvedlinburg, gebohrne Hertzogin zu Hollstein Gottorp, unsere liebe Muhme, Fürstin und Andächtige, ausgefallen wäre, uns dahero nebst Ihr, der neuerwehlten Abbatißin, aller-unterthänigst anruffend und bittend, wir sothane Wahl als Römischer Kayser zu confirmiren und zu bestätigen gnädigst geruhen wolten: Das wir gnädigst angesehen solch ihre demüthige ziemliche Bitte, und darumb mit wolbedachtem Muth, gutem Rath und rechtem Wissen, obbenanter Abtißin, Probstin, Dechantin, Canonisin und gantzen Capitul zu Qvedlinburg angeregte Wahl approbiret confirmiret, und bestättiget, thuen das, confirmiren, approbiren und bestättigen ihnen die auch von Römischer Käyserl. Macht wissentlich in krafft dieses Briefes, was wir ihnen von Rechts- und Billigkeit wegen daran zu approbiren, zu confirmiren und zu bestättigen haben, sollen und mögen.

Und meinen, setzen und wollen, daß die obgedachte Wahl gantz kräfftig, beständig und mächtig seyn, mithin sie und ihr Stifft dabey ruhig und ohne einigen Eintracht oder Verhinderung bleiben und gelassen, und dawider von niemand gethan noch gehandelt werden solle, in keinerley Weise.

Und gebiethen darauf allen und jeden Churfürsten, Fürsten, geist- und weltlichen, Prälaten, Grafen, Freyen, Herren, Rittern, Knechten, Landvoigten, Hauptleuten, Vitzdomen, Voigten, Pflegern, Verwesern, Ambtleuten, Land-Richtern, Räthen, Bürgern, Gemeinden, und sonst allen andern Unsern und des Reichs Unterthanen und Getreuen, in was Würden Stand oder Wesen die seynd, ernst- und vestiglich mit diesem Brieff, und wollen, daß sie obbemelte Abbtißin, Pröbstin, Dechantin, Canonisin, und gemein Capitul mehr berührten Stiffts Qvedlinburg, bey jetztberührter ihrer Wahl, auch Administration und Regierung solches Stiffts, geruhiglich bleiben lassen, sie von Unser und des Heyl. Reichs wegen dabey handhaben schützen und schirmen, und nicht gestatten, daß sie durch jemand darwider angefochten, gedrungen, bekümmert oder beschweret werden, in keine Wege, als lieb einem jeden seye Unsere und des Reichs schwere Ungnade und Straffe, und darzu eine Pön, nemlich viertzig Marck löthigen Goldes, zu vermeyden, die ein jeder, so offt er freventlich hierwider thäte, uns halb in Unser und des Reichs Cammer, und den andern halben Theil obgedachte Abbtißin Probstin, Dechantin, Canonisin und gantzen Capitul zu Qvedlinburg unnachläßig zu bezahlen verfallen seyn solle.

Mit Urkund dies Briefs besiegelt mit unserm Käyserlichen anhangenden Insiegel, der geben ist in Unser Stadt Wien, den funffzehenden Tag Monaths Decembris nach Christi unsers lieben HErrn und Seligmachers Gnadenreichen Geburth, im siebenzehenhundert und zehenden, Unserer Reiche des Römischen im 21sten, des Hungarischen im 24sten und des Böhmischen im sechsten Jahren.

Joseph.

Vt. Ludwig G. v. Sintzendorff.

In dorso collatæ
Johann Friedric Wenigoln.

Ad Mandatum Sacræ Cæsareæ Majestatis proprium

E. F. v. Glandorff.

Vom Abt zu S. Ulrich und zu S. Afræ in Augspurg.

LXVIII.

Käysers Friderici III. Confirmation derer Privilegien vor das Gotteshauß zu S. Ulrich, und zu S. Afren in Augspurg, de Anno 1448.

WIr Friederich von GOttes Gnaden Römischer König zu allen Zeiten Mehrer des Reichs, Hertzog zu Oesterreich, zu Stayer, zu Cärndten, und zu Crain, Herr auff der Windischen Marckh und zu Portenaw, Graff zu Habspurg, zu Tyrol, zu Pfürt, und zu Küburg, Marggraff zu Burgaw, und Landt-Graff im Elsaß; Bekennen und thun kundt offenbahr mit diesem Brieffe, allen den die ihn lesen oder hören lesen, daß für Uns kommen ist des Ehrsahmen geistlichen Johannessen Abts und Convents des Gottshauß zu St. Ulrich und zu S. Afren zu Augspurg gelegen, erbahre Podtschafft, und hat Uns demüthiglich gebetten, daß wir denselben Abbt, Convent und Gottshauß zu St. Ulrich und St. Afren, all und jeglich Ihr Gnade, Rechte, Freyheite, gute Gewohnheit, Privilegia und Brieff, die ihre Vorfahren, Abbte und Convente von Unsern Vorfahren, Römischen Käysern und Königen erworben und herbracht haben, zu bestättigen, zu erneuren und zu confirmiren gnädiglich geruheten; Wann wir nun von angeborner Güthe und Königlicher Macht, aller der, die zu Gottesdienste ergeben sein, und unserm Schöpffer in einem ehrsamen geistlichen Leben fleißig dienen, Gemach und Ruhe allezeit fürdern, davon haben wir angesehen die vorgenante demüthig Bitte, und auch güttlichen betrachtet der vorgenanten Abbt und Convents ehrsamen Leben, und auch den löblichen Gottesdienst, den sie täglichen vollbringen, und haben darumb mit wohlbedachtem Muthe, Rathe Unserer Fürsten, Grafen, Edlen und Getreuen, und rechter Wissen, demselben Abbt, Convent und Gotteshauß all und jeglich Ihr Gnade, Recht, Freyheite, gut Gewohnheit, Privilegia und Brieffe, wie die von Wort zu Wort lautend und begriffen sind, die ihre Vorfahren Abte und Convent, von unsern Vorfahren, Römischen Käysern und Königen, erworben und redlichen her bracht haben, gnädiglich bestätiget, verneuet und confirmiert, bestättigen, verneuen und confirmiren ihn auch in krafft dieses Brieffs und Römischer Königlicher Macht Vollkommenheit, und mainen, setzen und wollen, daß sie fürbaß mehr dabey bleiben sollen und mügen, von allermänniglich ungehindert. Und gebiethen darumb allen und jegl chen Fürsten geistlichen und weltlichen, Graffen, Freyen, Herren, Rittern, Landtvögten, Vögten, Ambtsleuthen Landt-Richtern, Richtern, Burgermeistern, Räthen und Gemeinden, und sonst allen andern Unsern und des Reich Unterthanen und Getreuen ernstlich und vestiglich mit diesem Brieff, daß Sie die vorgenante Abt und Convent und Gottshauß zu St. Ulrich und zu St. Afren zu Augspurg, an den vorgenandt ihren Gnaden, Freyheiten, Rechten, guten Gewohnheiten, Privilegien und Brieffen nicht hindern oder irren in keine Weiß, sondern sie dabey getreulichen handhaben, schützen und schirmen, und auch geruhelichen bleiben lassen, bey unsern und des Reichs Hulden, und bey Verliehrung aller Poene in der vorgenanten unserer Vorfahren Briefen begriffen; Mit Urkund dies Brieffs versiegelt mit Unserer Königlichen Majestätt Insiegel; Geben zu Newenstatt am Sambstag vor St. Martins-Tag, nach Christi Geburth vierzehenhundert, und im acht und viertzigsten, und Unsers Reichs im neundten Jahr

Ad Mandatum Domini Regis.

D. Caspar.

Vom

Vom Abt zu Werden und Helmstädt.

LXIX.

Königs Zwentebolds Diploma vor die Abtey Werden, de Anno 898.

In nomine sanctæ & individuæ Trinitatis.

ZWENTEBOLDVS misericordia Dei Rex. Comperiat omnium fidelium nostrorum præsentium & futurorum prudentia. qualiter fratres monasterii S. Liudgeri quod dicitur Werthina nostræ suggesserint Dominationi. quatenus seipsos & quæ sua in nostro patrocinio ac tuitione susciperemus & privilegia quæ priores nostri pro tuitione illi monasterio contulerunt nostri dignaremur præcepti auctoritate firmare. quorum suggestioni, ob amorem Dei & interventum honorabilis Ratbodi Trevirorum Episcopi & Oddonis fidelis nostri libentissime annuentes. volumus ut sub nostro mundiburdio res quascunque in nostro regno habent, secure possideant. Donationem sive illius Fisci quod dicitur Frimersheim. sive aliarum quarumcunque possessionum cum mancipiis & silvis. pratis. & omni integritate. ratam teneant & immobiliter stabilitam. Item concedimus eis ut in omnibus mercatibus qui per Rhenum sunt a teloneis sint liberi. nec aliquid exigatur ubicumque ad suas utilitates indigsint emere aut vendere. Item præcipimus ut nullus judex publicus in eorum hominibus habeat ditionem. Sed Advocatus eorum super eis justitias agat. nec ad publicum MALVM quisquam succlamationem faciat priusquam Advocatum eorum interpellaverit pro justitia facienda. Et ut hæc auctoritatis nostræ concessio firmior in Dei nomine perseveret. manu propria eam firmavimus & annuli nostri impressione eam sigillari præcepimus. Signum Zwenteboldi gloriosissimi Regis. Waltgerus Notarius ad vicem Ratpoti Archiepiscopi summique Cancellarii recognovit, Data V. Idus Maji. Anno Incarnat. Dominicæ D. CCC. XCVIII. Indictione prima. anno vero Regis piissimi Zwenteboldi III. actum Aquisgrani palatii. in Dei nomine feliciter Amen.

LXX.

Käysers Caroli V. Lehen-Brieff vor den Abt Hermann zu Werden und Helmstädt, de Anno 1541.

WIr Carl der Fünffte von GOttes Gnaden erwehlter Römischer Käyser, zu allen Zeiten Mehrer des Reichs, ꝛc. Bekennen offentlich mit diesem Brieff und thun kund allermänniglich. Wiewohl wir geneigt seyn, allen und jeglichen unsern und des Heyl. Reichs Unterthanen unsere Kayserl. Gnad und Miltigkeit mitzutheilen; So ist doch unser Kayserl. Gemüth mehr willig und geneigt, die Personen, so der Welt Uppigkeit zurück gelegt und GOtt dem Allmächtigen in einem geistlichen Leben fleißig dienen, bey Fried, Ruhe und Gemach zu behalten, und sie unsern Kayserl. Gnaden zu fürsehen.

Wann nun der Ehrwürdig, unser lieber andächtiger, Hermann Abbt der Gotteshäuser Werden und Helmstädt, S. Benedicten Ordens in Cöllner und Halberstadt Bistumb gelegen, durch sein erber vollmachtige Bottschafft vor uns erschienen ist, und gab uns zu erkennen, wie er sich zu uns zu fügen, und sein und gemeltes Gotteshauß Regalia, Lehen und Weltlichkeit in eigener Persohn von uns, als vom Kayser zu empfahen begierig und willig, als er dann das zu thun schuldig; So wäre ihm aber dasselbe ferne halber des Weegs und aus erheblichen andern zugestandenen treffentlichen Ehehafften, Nohtdurfften und Uhrsachen zu thun dieser Zeit nicht wohl möglich, und bat uns darauff demühtiglichen, daß Wir seiner und desselben seiner Gotteshäusser Werden und Helmstadt Regalia, Lehen und Weltlichkeiten, mit allen und jeglichen ihren Ehren, Rechten, Gütern, Leuthen Diensten, Anfäll, Niederfäll, Wildbahnen, Müntzen, Weydeneyen, Renthen, Zinsen, Nutzen, Gülten und Zugehörungen, so von uns und dem heil. Reich zu Lehen rühren, und Ihme und denselben Gotteshäusern Werden und Helmstadt zu gehöreten, als Römischer Käyser zu Lehen zu verleihen, auch alle und jegliche sein und seiner Gotteshäuser Werden und Helmstadt, Gnad, Freyheit, Recht, Brieff, Privilegia und Handfesten, die durch unsere Vorfahren am Reich Römische Kayser und König, und uns, seinen Vorfordern, Abbten Ihm und denselben Gotteshäußern geben seyn, in allen und jeglichen ihren Worten, Puncten, Clausulen, Articulen, Inhaltungen, Meinungen und Begreiffungen, sambt ihren alten löblichen Herkommen, und Gewohnheiten zu confir-

miren/ beſtätten und zu erneueren gnädiglich geruheten/ inmaſſen weylandt der Allerdurchleuchtigſt Kayſer Maximilian unſer lieber Herr und Anherr löblicher Gedächtnus/ und Wir auff unſern erſt gehaltenen Reichs-Tag zu Wormbs auch gethan hätten.

Das haben Wir angeſehen ſolch des genanten unſers fürſtehenden Abbten Hermanns demühtige und ziemliche Bitte/ auch die getreuen angenehme und willige Dienſte/ ſo ſein Vorfordern u. er uns und dem Heyl. Reich gethan haben/ er auch hinführ uns zu thun ſo willig erbiethet/ und darum mit wohlbedachtem Muht/ guten Rath und rechten Wiſſen/ demſelben Abbt Hermann all und jeglich ſein und der gemelten Gotteshäuſer Werden und Helmſtadt Regalia/ Lehen und Weltlichkeit/ mit allen und jeglichen ihren Ehren/ Rechten/ Gütern/ Leuten/ Dienſten/ Anfäll/ Niederfäll/ Wildtbahnen/ Müntzen/ Weydtneyen/ Renten/ Zinßen/ Nutzen/ Gülten und Zugehörungen/ wie dann die von ſeinen Vorfordern/ Abbten zu Werden und Helmſtadt/ auff Ihm kommen ſeyn/ Ihm und denſelben ſeinen Gotteshäußern rechtlich zu gehören/ zu Lehen gnädiglich verliehen/ und darzu all und jeglich ſein und der Gotteshäußer Werden und Helmſtadt obberührte Gnad und Freyheit/ Recht/ Brieff/ Privilegia/ und Handveſten/ in allen ihren Worten/ Puncten/ Clauſulen/ Articulen/ Inhaltungen/ Meinungen und Begreiffungen/ auch ihr alt Herkommen/ und Gewohnheit confirmirt/ beſtättet und verneuert. Verleyhen/ confirmiren/ beſtätigen und verneueren ſolches alles von Römiſcher Käyſerl. Macht Vollkommenheit/ wiſſentlich in Crafft dieſes Brieffs/ was wir als Römiſcher Kayſer/ von Recht und Billigkeit wegen daran zu verleyhen/ zu confirmiren/ zu beſtätten und zu verneueren haben. Und meinen/ ſetzen und wollen/ daß nun hinfür der vorgenanter Abbt Hermann die obberührter ſein und gemelter Gotteshäuſer Werden und Helmſtadt Regalia und Weltlichkeit mit allen und jeglichen ihren vorgenanten Zugehörungen von uns und dem Heyl. Reich in Lehensweiſe inne haben/ halten/ beſitzen und ſich der mit ſambt den vorberührten Gnaden/ Freyheit/ privilegien/ Rechten/ Briefen/ Handveſten/ alten Herkommen und guten Gewohnheiten/ gebrauchen und genieſſen ſoll und mag/ in aller Maaß und Recht/ daß die obgemelten ſein Vorfordern Abbt zu Werden und Helmſtadt/ die vormahls von dem Heil. Reich inngehabt/ beſeſſen und gebraucht haben/ von allermäniglich unverhindert/ doch uns und dem Reich an unſerer Obrigkeit und ſonſt männiglich an ſeinen Rechten unvergreiffentlich und unſchädlich.

Der vorgenanter Abbt Hermann hat uns auch darauff durch gemeldt ſeine Bottſchafft in Crafft ſeines gegebenen beſiegelten Gewalts/ uns von Ihme fürbracht/ gewöhnliche Pflicht und Aydt gethan/ uns als Römiſchen Kayſer von ſolchen Regalien/ Lehen und Weltlichkeiten wegen getreu gehorſam und gewärtig zu ſeyn/ für ſeinen rechten natürlichen Herrn zu halten/ zu dienen und zu thun/ als ein Abbt zu Werden und Helmſtadt einem Römiſchen Kayſer von Rechtswegen zu thun ſchuldig und verbunden iſt/ und auch alſo/ wann er Perſöhnlichen zu uns kommt/ daß er uns ſelbſt ſolche Pflicht von neuen thun ſoll.

Und gebiethen allen und jeglichen des obbeſtimbten Abbt Hermann und Gotteshäußer Werden und Helmſtadt Mannen und Unterthanen/ in welchen Adel/ Ehren/ Würden/ Standes oder Weſen die ſeyn/ daß Sie dem jetztgemeltem Abbten Hermann als Ihren rechten Herrn/ in allen weltlichen Obrigkeiten/ Gerichten und Sachen/ ſein und ſeiner Gotteshäuſer Werden und Helmſtadt Regalia und Weltlichkeiten antreffend/ fürbaß hin getreu/ gehorſam und gewärtig ſeyn/ auch allen andern unſern und des Reichs Unterthanen und Getreuen/ von Römiſcher Käyſerlicher Macht ernſtiglich und veſtiglich mit dieſem Brieff/ daß Sie ihme bey dieſer unſer Kayſerlicher Verleihung der Regalien/ Lehen und Weltlichkeit/ Confirmation/ Beſtättigung und Verneuerung/ der berührten ſeiner und der Gotteshäuſer Werden und Helmſtadt Gnaden/ Freyheiten/ Rechten/ Briefen/ Privilegien/ Handveſten/ alten Herkommen und guten Gewohnheiten/ ruhiglich bleiben/ Sie der alſo gebrauchen/ und genieſſen laſſen/ und hierwider nicht thun/ noch iemand andern zu thun geſtatten/ in keine Weis/ als lieb ihren jeglichen ſey Unſer und des Reichs ſchwere Ungnad/ und darzu ein Pön/ nemlich funffzig Marck löthiges Goldes zu vermeyden/ die ein jeder/ ſo offt er freventlich hierwider thäte/ Uns halb in Unſer und des Reichs Cammer/ und den andern halben Theil dem vorgeſchriebenen unſerm Abbt von Werden und Helmſtadt/ ſeinen Nachkommen und Gotteshäuſern unabläßlich zu bezahlen verfallen ſeyn ſolle. Mit Urkundt dieſes Brieffs beſiegelt mit unſerm Kayſerl. anhangenden Inſiegel. Geben in unſer und des Reichs Stadt Regenſpurg den 19. Martii 1541.

Nota: Anno 1671. iſt vorſtehender Lehen-Brieff eben alſo vom Käyſer Leopold ausgefertiget worden.

An-

Anhang/ Vom Stifft Thoren.

LXXI.

Fundations-Brieff des Stiffts Thoren/ de Anno 902.

In Nomine Sanctæ & Individuæ Trinitatis.

EGo HILSVNDIS Comitiſſa terræ de Stryen ſequi cupiens eum, qui eſt Sponſus Virginum, de conſilio Domini mei Ansfridi, Eccleſiam conſtruxi in Allodio meo Thorenſi, ubi ego & filia mea Benedicta ſub Regula ſanctæ obedientiæ ita viveremus in hoc ſæculo, ut mereamur in futuro amicti Stolis albis inter Angelos comparere in diſtrictu juſti Judicis; itaque amicos mihi faciens de Mammona iniquitatis, attuli ad dictam Eccleſiam omne allodium meum, quod in terra mea de Stryen Glorioſus Rex Quendiboldus olim perdonaverat.

Imprimis ipſam Eccleſiam de Stryen, quæ eſt conſecrata in honorem Mariæ Virginis, Montem Littoris, ubi Beatiſſima Gertrudis corporaliter converſata eſt, & Cellam habet a Beato Amando conſecratam, Villam Gillizela cum appenditiis, Villam Barle cum Altari in honorem Sancti Confeſſoris Remigii a me conſtructo, Caſtellum Sprundelheym cum omni integritate, ſicut ſitum eſt ſuper Fluvium Moerwater, ſylvam ad porcos alendos, quemadmodum jacet inter duas Marcas, cum omni jure Waricapio, Telonio, molendino, cenſu, pedagio & aquagio in pratis, ſylvis, agris, cultis & incultis, Waſtinis, moris, humido, ſicco, alto, baſſo, prout eadem ego Hilſundis Chriſti famula & parentes mei tenuerunt.

Non ſit ullus Advocatus, niſi quem Fratres & Sorores de Thorne Cœnobii elegerint, & ſi quispiam maligno ſenſu, ſuadente Diabolo ſe intromiſerit, condemnabit eum mundi Dominus Cæſar, qui eſt legitimus Cœnobii advocatus:

Adjuro quoque hæredes meos Stryenſes Dominos per eum qui fuit & venturus eſt, ne ullam Guerram aut malum ingenium faciant huic meæ Donationi, ſed filiam meam ejusq; congregationem defendant in armis & juſtitia, qui ſecus fecerit, portionem habeat cum Dathan & Abyran, ne remittatur ei peccatum, nec in hoc ſæculo, nec in futuro, fiat, fiat. Datum apud Thorne, Anno noningenteſimo ſecundo, Kalendas Junii, Indictione quarta.

Teſtes fuerunt Jean. Abbas Sancti Pantaleonis, Frater Balduinus Præpoſitus de Eicka G. Decanus, & de Militibus noſtris Franco de Dungha, H. de Emelberga, G. de Sundert Caſtellanus noſter, J. Dapifer & de Miniſterialibus Epiſcopi Chriſtopherus Gerardus in Domino fœliciter Amen.

LXXII.

Käyſers Adolphi Confirmation des Stiffts Thoren Privilegien/ ſo von Graf Ansfrido herrühren/ de Anno 1292.

ADOLPHVS Dei gratia Romanorum Rex, ſemper Auguſtus, univerſis ſacri Imperii Romani fidelibus præſentes literas inſpecturis gratiam ſuam & omne Bonum. Regalis dignitatis immenſitas tunc vere laudis titulis ſublimatur, & eminenti Decore præfulget, cum Religioſarum perſonarum devotionem clementer attendit, & eis de ſua liberalitate confirmat & innovat, quæ ſibi tam a ſuis anteceſſoribus Romanorum Regibus, quam ab aliis Chriſti fidelibus provide & juſte collata videntur, cum in obſervatione Beneficiorum & jurium non minus, quam in largitione laus Imperialis dignitatis accreſcat. Noverint igitur tam præſentis ætatis homines quam futuræ, quod noſtris firmiter inhæreat affectibus honorabiles perſonas Abbatiſſam & Conventum Monaſterii Thorenſis, Leodienſis Diœceſis, proſequi beneficentia gratiæ omnes donationes & conceſſiones per nobilem virum quondam Ansfridum Comitem, pro animæ ſuæ remedio, Monaſterio Thorenſi factas in Villa quæ dicitur Medemelacha, & in Comitatu Friſiæ, nec non in locis, quæ vocantur inferior-Maesland Diœceſis Trajectenſis, cum omnibus juribus & pertinentiis ſuis, quocunq; nomine cenſeantur, quæ vel quas idem Ansfridus Comes ab Imperio tenuit & poſſedit, ſicut ex Privilegiis divæ memoriæ Domini Ottonis Romanorum Regis, dicto Comiti Ansfrido conceſſis, collegimus evidenter, ratas habentes & gratas ipſas præſentibus confirmamus Privilegia etiam prædicti Domini Ottonis Prædeceſſoris noſtri, prælibato Domino Ansfrido Comiti indulta

ta & conceſſa quæ ſimiliter idem Comes præfato Monaſt. Thorenſi tradidit & legavit, innovamus, approbamus & roboramus, ac ſi tenorem eorundem de verbo ad verbum huic chartæ inſeri contigiſſet, indulgentes dictæ Abbatiſſæ & Conventui Monaſter. Thorenſis, ut omnibus his, quæ in dictis privilegiis ſunt expreſſa, eo jure & conſuetudine, quibus præfatus Comes uſus fuit, in illis ſine impedimento cujuslibet, pacifica & quieta poſſeſſione gaudeant & utantur. In cujus ratihabitionis, approbationis & confirmationis noſtræ teſtimonium, præſentes litteras exinde conſcribi, & majeſtatis noſtræ ſigillo fecimus communiri. Datum Coloniæ XVII. Kalendas Octobris, indictione quinta, Anno Domini milleſimo, ducenteſimo, nonageſimo ſecundo, Regni vero noſtri Anno primo; inferius erat, ſigillum in cera alba ad impreſſum appenſum.

LXXIII.

Käyſers Adolphi Confirmation derer Donationen und Privilegien, ſo dem Stifft Thoren vom Käyſer Henrico concediret worden, de Anno 1292.

ADOLPHVS Dei Gratia Romanorum Rex, ſemper Auguſtus. Univerſis Sacri Romani Imperii fidelibus præſentes litteras in ſpecturis gratiam ſuam, & omne bonum. Regalis excellentiæ dignitas tunc vere laudis titulis ſublimatur, & eminenti Decore præfulget, cum religioſarum perſonarum devotionem clementer attendit & eis de ſua liberalitate confirmat & innovat, quæ a ſuis Anteceſſoribus provide & juſte ſibi collata videntur, cum in obſervatione Beneficiorum & jurium non minus quam in largitione laus Imperialis dignitatis accreſcat. Noverint igitur tam præſentis ætatis homines, quam futuræ, quod noſtris firmiter inhæreat affectibus, honorabiles perſonas Abbatiſſam & Conventum Monaſterii Thorenſis Leodienſis Diœceſis proſequi beneficentia gratiæ, gratioſe Privilegium, gratias, libertates, & jura quæcunque a Divæ memoriæ Henrico Romanorum Rege ſuper mercatu, Telonio, & diſtrictu ejusdem Villæ Thorenſis, nec non ſuper Eccleſiis de Beka, Hamerka & Aviſata dicto monaſterio Thorenſi pie conceſſum vel conceſſa in omnibus ſuis articulis, ac ſi tenorem ipſius privilegii de verbo ad verbum huic chartæ inſeri contigiſſet, præfatæ Abbatiſſæ & Conventui, de plenitudine poteſtatis Regiæ innovamus, approbamus, confirmamus, & præſentis ſcripti patrocinio communimus. Nulli ergo hominum liceat hanc paginam noſtræ innovationis & confirmationis infringere, aut ei auſu temerario contraire, quod qui fecerit noſtræ Majeſtatis offenſam ſe noverit incurſurum. In cujus rei teſtimonium præſentes litteras exinde conſcribi & Majeſtatis noſtræ ſigillo fecimus communiri. Datum Coloniæ, decima ſeptima Kalendas Octobris. Indictione quinta Anno Domini Milleſimo Ducenteſimo nonageſimo ſecundo, Regni vero noſtri anno Primo. Subtus erat appenſum magnum ſigillum in cera alba cum rubeis cordulis.

LXXIV.

Käyſers Maximiliani I. Diploma, worinn er die Aebtißin zu Thoren, ſambt rem Capitul, in des Heil. Röm. Reichs Schutz genommen, de Anno 1494.

WIr Maximilian von GOttes Gnaden Röm. König zu allen Zeiten Mehrer des Reichs, zu Hungarn, Dalmatien, Croatien König, Ertz-Hertzog zu Oeſterreich, Hertzog zu Burgund, zu Brabandt, zu Geldern, ꝛc. Graffe zu Flandern, zu Tyroll, ꝛc. Bekennen öffentl. mit dieſem Brief, und thun kundt allermäniglich, daß Wir die Ehrſamb unſer lieb und andächtige Eva, gebohrne Gräffin von Eyſenburg, Abtißin zu Thorn in dem Stifft Lüttig gelegen, mit ſambt ihren Capitul, Leuthen und Güttern, in unſer und des Heil. Reichs ſondere Gnad, Vorſpruch, Schutz und Schirm auffgenommen und empfangen haben, nehmen und empfangen ſie auch darin von Römiſcher Kayſerl. Macht wiſſentlich in krafft dis Briefs, meynen und wollen, daß ſie nun hinführ in unſerem und des Reichs Schutz und ſchirm ſeyn, und all und jegliche Gnad, Freyheit, Recht und Gerechtigkeit haben, ſich zu erfreuen, gebrauchen und genieſſen ſollen und mögen, wie andere, ſo in unſerem und des Reichs Schirm ſeyn, haben, gebrauchen und genieſſen von Recht und Gewohnheit, von allermänniglich ohngehindert, und gebietten darauff allen Fürſten, geiſtlichen und weltlichen, Grafen, Freyen, Herren, Rittern, Knechten, Hauptleuthen, Landvögten, Vitzthumben, Vögten, Pflegern, Verweſern, Burgermeiſtern, Richtern, Räthen, Bürgern, Gemeindten, und allen andern unſern und des Reichs Unterthanen und Getreuen, in was Würden, Staat oder Weſen die ſeyn, von obberühr-

berührter Königlicher Macht ernſtlich mit dieſem Brieff, daß Sie die genannte Abtißin zu Thorn, ihr Capitul, Gotteshauß, Leuth und Gütter bey ſolchem unſern und des Reichs Schutz und Schirm feſtiglich handhaben und beruhlich bleiben laſſen, und ihnen wider Recht und Billigkeit nicht zuziehen, noch das jemands anderen zu thun geſtatten, in keine Weiß, als lieb ihnen ſey unſer und des Reichs ſchwehre Ungnad, und darzu ein Pön nemlich zwanzig Marck lötiges Golds zu vermeiden, die ein jeder ſo offt jer freventlich hiewider thäte, uns halb in unſer und des Reichs Cammer und den andern halben Theil der genannten Abtißin ihren Gotteshauß und Nachkommen unabläßlich zu bezahlen, verfallen ſeyn ſoll. Mit Urkund diß Briefs beſiegelt: Geben zu Cölln am andern Tag des Monats Julii nach Chriſti Geburt vierzehen hundert und im 94ſten, unſers Reichs des Römiſchen, 9ten im und des Hungariſ. im 5ten Jahre, inferius erat: Ad Mandatum Domini Regis proprium, & appenſum erat Sigillum Cæſareum.

LXXV.

Käyſers Ferdinandi I. Diploma, worinn des Stiffts Thoren Privilegia confirmiret worden, de Anno 1559.

FERDINANDVS divina favente Clementia electus Romanorum Imperator ſemper Auguſtus, ac Germaniæ, Hungariæ, Bohemiæ, Dalmatiæ, Croatiæ, Sclavoniæ &c. Rex, Infans Hiſpaniarum, Archidux Auſtriæ, Dux Burgundiæ &c. Marchio Moraviæ &c. Comes Tyrolis, &c. Ad perpetuam rei memoriam, recognoſcimus, & notum facimus tenore præſentium Univerſis, quod cum honorabiles, ac religioſæ, devotæ nobis dilectæ, Abbatiſſa & Conventus Divæ Virginis Thorenſis, Diœceſis Leodienſis, nobis humiliter exponi curaverint, dictum Conventum & Monaſterium a divis quondam Prædeceſſoribus noſtris Romanorum Imperatoribus, ac Regibus fundatum, & ſucceſſive multis Privilegiis, libertatibus, exemptionibus, & immunitatibus donatum fuiſſe, in quorum uſu & poſſeſſione etiamnum exiſtant, licet iſtiusmodi Privilegia & litteræ partim incendio, & alias injuria temporum perierint, humillime nobis ſupplicando, ut dignaremur ipſi Abbatiſſæ & Conventui clementer confirmare, approbare, ratificare & innovare, tum generaliter omnia & ſingula earum Privilegia, libertates, exemptiones, immunitates, conceſſiones, indulta, beneficia, bona, jura, conſuetudines & obſervantias, aliasque prærogativas dicti monaſterii pro tempore exiſtentibus Abbatiſſis & Conventui conceſſas, tum etiam in ſpecie ternas litteras divæ memoriæ Prædeceſſorum quondam noſtrorum Romanorum Imperatorum ac Regum, Ottonum Primi ac Tertii, nec non Adolphi, quarum binæ quondam Comiti Ansfrido datæ fuerint, & poſtea ad ipſum Conventum juſto & legitimo titulo pervenerint, poſteriores vero ipſimet Conventui conceſſæ ſint, juxta tenorem qui ſequitur:

In Nomine Sanctæ & Individuæ Trinitatis. Otto divina favente Clementia Rex. Noverint omnes fideles noſtri præſentes & futuri, qualiter nos interventu noſtri fidelis Conradi Ducis, mercatum & monetam cuidam Vaſallo noſtro Ansfrid nominato, in loco, qui dicitur Caſallo, ſito in pago Moſelano in Comitatu Rudolphi, ſingulaque ea, quæ ad hæc neceſſaria ſunt, in proprietatem donavimus, & Telonium, quod hactenus in Villa Ehti ſumendum fuit, illi præfato Ansfrido in ſupradicto loco videlicet Caſallo ſuſcipiendum tradidimus, qua ipſe ejusque ventura poſteritas poteſtatem habeat in prædicto loco Caſallo, ſine ullius contradictione mercatum agendi, uſumque monetæ poſſidendi Teloniumque illic ſumendi, quod prius in præfata Eht Villa ſumebatur, juſſimus & hoc præſens præceptum conſcribi annulique noſtri impreſſione corroborari. Signum Domini Ottonis Sereniſſimi Regis, Henricus Cancellarius ad vicem Willigiſi Archi-Capellani recognovi. Datum Anno Dominicæ Incarnationis noningenteſimo ſexto, Indictione ſeptima, Nonis Octobris. Anno vigeſimo Octavo Regni Ottonis Piiſſimi Regis. Actum Magdeburg. In Dei Nomine fœliciter Amen.

In Nomine Sanctæ & Individuæ Trinitatis. Otto divina favente clementia Rex &c. Omnium fidelium noſtrorum præſentium ſcilicet ac futurorum, ſuæ devotioni pateat, quomodo nos ad petitionem dilectæ Genetricis noſtræ Theophani videlicet Imperatricis Auguſtæ, & interventu fidelium noſtrorum Willigiſi Moguntinæ ſedis venerandi Archi-Præſulis, ac Hidelberti Eccleſiæ Trevirenſis, nec non & Nortgeri in Leodienſi Eccleſiis Venerabilium Epiſcoporum, fideli noſtro Ansfrido Comiti dedimus in propriam portionem Telonei, monetæ & cenſus, quam ipſe noſtro conſenſu in Villa, quæ dicitur Medemelacha, ad Regium jus legaliter reſpicientem hactenus in beneficium tenuit, & quidquid in Comitatu Friſiæ vocato, noſtræ Duciſſæ

ciſſæ beneficia in aliquibus, hujusque uſibus habuit, nec non & illius Paſtoriæ Beneficii, qua usque nomine communi vocantur inferior Maslandt, & benigne a nobis ei conceſſa poſſedit cum omnibus utenſilibus, ad easdem paſtoriæ beneficiorumque pertinentibus areis, ædificiis, terris cultis, cum aliis agris, pratis, cum ſingulis ejus venationibus, aquis, aquarum decurſibus, piſcationibus, viis & inviis, exitibus & redditibus, quæſitis & acquirendis, cunctisque aliis appenditiis, quæ ad hæc dicto aliquo modo voce nominari poſſunt, ſibi in proprietatem tradidimus, ea videlicet ratione, ut idem jam dictus fidelis noſter Ansfridus Comes, liberam de hinc ſibi a nobis tradita prædicta de proprietate tenendi, tradendi, vendendi, commutandi, vel quidquid ſibi libuerit inde faciendi poteſtatem habeat. Et ut hæc noſtræ donationis traditio præſenti ac futuro tempore firma & inconvulſa a cunctis fidelibus habeatur, hoc noſtræ donationis præceptum inde conſcriptum, Sigilli noſtri impreſſione ſignari juſſimus, manuque propria, ut infra videtur, corroboravimus. Signum Domini Ottonis Glorioſiſſimi Regis, Nicolaus Epiſcopus & Cancellarius Vice Willigiſi Archi-Capellani recognovi. Datum ſexto Kalendas Julii, Anno Dominicæ Incarnationis noningenteſimo octuageſimo ſexto, Indictione decima tertia, Anno Imperii Ottonis regnantis ſecundo. Actum Spiræ fœliciter, Amen.

Adolphus, Dei Gratia, Romanorum Rex ſemper Auguſtus, &c. Univerſis ſacri Imperii Romani fidelibus præſentes litteras inſpecturis gratiam ſuam & omne bonum, Regalis Excellentiæ dignitas tunc veræ laudis titulis ſublimatur, & eminenti decore præfulget, cum Religioſarum Perſonarum devotionem clementer attendit, & eis de ſua liberalitate confirmat & innovat, quæ a ſuis Anteceſſoribus provide & juſte ſibi collata videntur, cum in obſervatione beneficiorum & jurium non minus, quam in largitione laus imperialis dignitatis accreſcat. Noverint igitur tam præſentis ætatis homines quam futuræ, quod noſtris firmiter inhæret affectibus, Honorabiles Perſonas, Abbatiſſam & Conventum Monaſterii Thorenſis Leodienſis Diœceſis proſequi beneficentia gratiæ, gratioſe privilegium, gratias, libertates, & jura quæcunque a divæ Memoriæ Henrico Romanorum Rege ſuper mercatu, Telonio, & diſtrictu ejusdem Villæ Thorenſis, nec non ſuper Eccleſiis de Beka, Hamerka & Aveſaka dicto Monaſterio Thorenſi pie conceſſum vel conceſſa, in omnibus ſuis Articulis, ac ſi tenorem ipſius privilegii de verbo ad verbum huic chartæ inſeri contigiſſet, præfatæ Abbatiſſæ ac Conventui de plenitudine poteſtatis regiæ innovamus, approbamus, confirmamus, & præſentis ſcripti patrocinio communimus. Nulli ergo omnino hominum liceat hanc paginam noſtræ informationis & confirmationis infringere, aut ei auſu temerario contraire, quod qui fecerit noſtræ Majeſtatis offenſam ſe noverit incurſurum. In cujus rei teſtimonium præſentes literas exinde conſcribi & Majeſtatis noſtræ ſigillo fecimus communiri. Datum Coloniæ decima ſeptima Kalendas Octobris, Indictione quinta, Anno Domini milleſimo, ducenteſimo, nonageſimo ſecundo, Regni vero noſtri Anno primo.

Nos ſane qui Divorum Prædeceſſorum noſtrorum Romanorum Imperatorum & Regum laudatiſſimis veſtigiis inſiſtentes, in Religioſorum hominum commoda clementer propenſi ſumus, dictæ Abbatiſſæ & Conventus Thorenſis humillimis precibus clementer inclinati, animo deliberato, ex certa noſtra ſcientia, ſano accedente conſilio, deque Cæſarea authoritate noſtra generaliter omnia & ſingula privilegia, libertates, exemptiones, immunitates, conceſſiones, indulta, beneficia, bona, jura, conſuetudines & obſervantias, aliasque prærogativas dicti monaſterii pro tempore exiſtentibus Abbatiſſis & Conventui conceſſas, ac in ſpecie præinſertas ternas literas in omnibus ſuis punctis, clauſulis, articulis, ſententiis & verborum expreſſionibus confirmavimus, approbavimus, & ratificavimus, ac tenore præſentium, quantum de jure vel ex gratia poſſumus & debemus, confirmamus, approbamus & ratificamus, ac in quantum opus eſt, de novo concedimus, quatenus tamen ipſa Abbatiſſa & Conventus in hujusmodi privilegiorum, libertatum, exemtionum, immunitatum, conceſſionum, indultorum, beneficiorum, bonorum, jurium, conſuetudinum, obſervantiarum & prærogativarum indubitato uſu ac poſſeſſione legitima extiterit. Decernentes ac prædicta authoritate noſtra Cæſarea expreſſe ſtatuentes, ea omnia ac ſingula rata, firma & valida eſſe & cenſeri, ac ab omnibus inviolabiliter obſervari debere tam in judiciis quam extra, non obſtantibus in contrarium facientibus quibuscunque, etiamſi talia forent, de quibus nominatim mentio fieri deberet, quibus omnibus eadem authoritate noſtra derogamus & derogatum eſſe volumus. Noſtris tamen, & ſacri Imperii ac aliorum juribus ſalvis & illæſis. Nulli ergo omnino hominum liceat hanc noſtræ confirmationis, approbationis & ratificationis paginam infringere, aut ei quovis auſu temerario contraire; ſi quis autem id attentare præſumpſerit, non ſolum noſtram & ſacri Imperii graviſſimam indignationem, verum etiam mulctam triginta marcharum auri puri, cujus dimidiam partem fiſco noſtro Cæſareo, alteram vero dimidiam parti læſæ decernimus applicandam, ſe noverit omnino incurriſſe. Harum teſtimonio literarum manu noſtra ſubſcriptarum, & ſigilli noſtri Cæſarei appenſione munitarum mediante. Datum in noſtra Imperiali Civitate Auguſta Vindelicorum, die vigeſima octava Menſis Julii, Anno Domini milleſimo, quingenteſimo quinquagemo nono, Regnorum noſtrorum Romani vigeſimo nono, aliorum vero triceſimo tertio. Signatum erat: Ferdinandus. Inferius erat: Daniel Archi-Epiſcopus Mogunt. Archi-Cancellarius. Paulo poſt: Vt. Seld. plus infra in Margine erat: confirmatio Privilegiorum Abbatiſſæ & Conventus Thorenſis collata, And. Rapitius Doct. Ad Mandatum Sac. Cæſareæ Majeſtatis proprium. Subſcriptum erat: M. Sing. LL. Moſer.

LXXVI.

Diploma, worinn die Aebtißin Margaretha zu Thoren, gegen Henrich Fyen, wegen begangenen Todtſchlags, das Jus aggratiandi exerciret, de Anno 1561.

NOs Scabini Dicaſterii Thorenſis notum facimus, atteſtamur & confitemur per has patentes omnibus illas viſuris vel legi audituris, quod Anno Nativitatis Domini Milleſimo, quingenteſimo, quinquageſimo quarto, die quarta Julii, in feſto Sancti Martini, Henricus Fyen ex Byerſel homicidium fecerit nempe Lamberti filii Joannis Ingenneuhys in Byerſel, ita, ut dictus Henricus obligatus fuiſſet Thorenſem Patriam deſerere, cum vero illam deſerere deberet, petiit a Reverenda & Perilluſtri Domina Margaretha, nata de Brederode Domina Imperialis liberi ſæcularis Collegii Thorenſis vel a Clementiæ ſuæ officiatis Salvum-Conductum, non tamen impetratum, adeoque ſine benememoratæ Dominæ vel ejus officiatorum conſenſu in Patria Thorenſi commoratus eſt, neque e Patria ceſſit, quo intellecto Pater Lamberti defuncti cogitavit dictum Henricum capere, eumque præfatæ Dominæ tradere, quare eum aggreſſus per Cornelium ſatellitem dictæ Dominæ captivum tradidit, qui ita captivus per carnificem pro delicto ſuo puniendus erat, ſed dictus Joannes Ingenneuhys Pater defuncti Lamberti ſæpefatam Dominam accesſit, in genua ſua procubuit, dicens, a ſe non peti mortem & ſanguinem Henrici, ſed una cum Henrici conſanguineis & Amicis aliisque Eccleſiaſticis & Sæcularibus hominibus propter Deum gratiam petiit & non juſtitiam, ita, ut per hoc dicta Domina ad miſericordiam commota fuerit, dictoque Henrico ſine muneribus aut donis gratiam fecerit, corpus ejus ſalvaverit & relaxaverit ſine dolo & periculo. In cujus fidem & veritatis teſtimonium Nos Scabini præfati Dicaſterii Thorenſis commune noſtrum ſigillum Scabinale infra harum ſpatio impreſſimus. Anno Domini 1561. die Sabbathi 30. Auguſti. Et adimpreſſum erat ſigillum præmentionari Thorenſis Judicii in cera viridi. Concordantiam cum ſuo originali atteſtor Stephanus Himmes, Sac. Cæſ. Auth. Notarius Publicus.

LXXVII.

Atteſtatum des Heil. Röm. Reichs Stadt Aach, daß das Stifft Thoren ein Reichs-Stand ſeye, de Anno 1586.

WIr Burgermeiſter, Scheffen und Rath des Königlichen freyen Stuls, und freyer des Heiligen Reichs Stadt Aach, thun jedermänniglichen, den dieſer unſer Brief für kommen und gezeigt wird, hiemit kundt, und bezeugen öffentlich, daß uns als einem ohngezweiffelten Standt des Heil. Röm. Reichs, und demſelben ohne Mittel unterworffen, denen Niederländiſchen Weſtphaliſchen Creyß von alters hero beygepflichter Stadt eigentlich kundig und wißig iſt, daß die Frau Abbtißin mit dem Stifft Thorn von ohnverdencklichen Jahren in alle Wege für eine freye Kayſerl. und dem heiligen Reich ohn alles Mittel unterworffen gefürſtetes Stifft und Stand deſſelben geacht und reputirt, ſo ſeine ſonderbahre Regalia, Müntz, und Schwerd Gerechtig- und andere hohe Obrigkeit von uhralten Zeiten herbracht, und derwegen nicht allein des heiligen Reichs Matricul ſonderlich einverleibt, Macht gehabt, und noch ihre und ſeine untergehörige Unterlehn mit gemeinen Reichs und anderen Steuren und contributionen zu belegen, und anzuſchlagen, dieſelbige auch in des heiligen Reichs Cammer jederzeit gelegt und überzahlt, ſondern auch wie die andere Ständt auff Gemeine des Creyß- und Probations-Tagen jederzeit beſchrieben worden, und ohne einige Widerrede ihren und ſeine gebührende Stimm und Seſſion gehabt, und zugelaſſen, auch für ſolche auff angerechte Tagen, ſo durch die unſern, als anderer Ständt Verordnete zu offtermahlen vertreten, dergeſtalt, daß unſers Wiſſens und ſo viel wir immer vermeinen können, wohlgedachte

Abtißin und Stifft von jedermänniglichen für einen ohngezweiffelten Standt des Heiligen Reichs, ſo keine andere Obrigkeit, dann dieſelbe und die Römiſche Käyſerl. Majeſt. erkandt, noch unterworffen iſt, geacht und reputirt, ohne daß wir jemahls gehört oder vernehmen können, daß daſſelbige Stifft durch einige benachbahrte Fürſten oder Herrſchafft mit einigen Contributionibus, Exactionibus und Steur beladen: Welcher unſer rechter Wiſſenſchafft, Erklärung und gegenwärtigen briefflichen Schein Wir der Hochwürdiger und Wohlgebohrner Frauen Joſina jetziger Abbtißin und Regirentinnen fürbemeltes Gefürſten-Stiffts Thorn, Gräffinen zu der Marck, auff ihr hochwürdige auch Fürſtl. Gnad. an Uns gethanes Geſinnen, dieſen ihr Nothdurffts nach haben zu gebrauchen, nicht ſolten noch mögen verweigern ohne alle Gefährt. Uhrkundt unſeres Stadt hiemit angehängten gemeinen Inſiegels. Geben im Jahr nach unſers Herrn Seligmachers Geburt tauſent fünffhundert ſechs und achzig, am erſten Tag dieſes Monats Octobris, alſo unterſchrieben. Duppengieſſer.

LXXVIII.

Käyſers Leopoldi Confirmation derer Privilegien des Stiffts Thoren, de Anno 1658.

LEOPOLDVS divina favente Clementia electus Romanorum Imperator ſemper Auguſtus, ac Germaniæ, Hungariæ, Bohemiæ, Dalmatiæ, Croatiæ, Sclavoniæ Rex, Archidux Auſtriæ, Dux Burgundiæ, Styriæ, Carinthiæ, Carniolæ, & Wirtembergæ, Comes Tyrolis, &c. Ad perpetuam & nunqaum interrupturam rei memoriam, recognoſcimus, & notum facimus Tenore præſentium univerſis, quod quum nobis honorabiles, & Religioſæ, devotæ nobis dilectæ Anna Salome Abbas Comitiſſa & conventus Cœnobii divæ Virginis Thorenſis, Diœceſis Leodienſis, humillime exponi curarit, a ſacratiſſimo imperatore Cæſare, divo quondam Ferdinando Primo, Prædeceſſore Noſtro, Auguſtæ memoriæ, Generatim omnia ea & ſingula Privilegia, libertates, exemptiones, immunitates, Conceſſiones, beneficia, bona, Jura, conſuetudines, obſervantias, Prærogativas, & alia id genus indulta, quibus dictus ipſarum conventus a divis quondam Prædeceſſoribus noſtris, priſcis Romanorum Imperatoribus, ac Regibus donatus fuerit, & ipſe in eorum quidem uſu & poſſeſſione etiamnum ſunt, litteræ vero ac diplomata ſuper iisdem conceſſa, partim incendio, partim aliis temporum perierint Injuriis, confirmata fuiſſe, approbata, ac ratificata, ſpeciatim vero ternas litteras glorioſiſſimæ memoriæ Imperatorum ac Regum Romanorum, Ottonum Primi ac tertii, nec non Adolphi, quarum binæ Priores Comiti quondam Ansfrido datæ fuerint: poſt vero ad ipſum Conventum, Juſto ac Legitimo pervenerint Titulo, Poſteriores ipſimet Conventui fuerint conceſſæ, prout ex inſerto Confirmationis Cæſareæ Tenore liquidius eſt videre.

Ferdinandus divina favente Clementia, electus Romanorum Imperator ſemper Auguſtus, ac Germaniæ, Hungariæ, Bohemiæ, Dalmatiæ, Croatiæ, Sclavoniæ Rex, Infans Hiſpaniarum, Archidux Auſtriæ, Dux Burgundiæ &c. Marchio Moraviæ, & Comes Tirolis, &c. Ad perpetuam rei memoriam recognoſcimus & notum facimus Tenore præſentium univerſis, quod cum honorabiles, ac Religioſæ, devotæ nobis dilectæ Abbatiſſa & Conventus divæ Virginis Thorenſis, Diœceſis Leodienſis, nobis humiliter exponi curaverint, dictum Conventum, & Monaſterium a divis quondam prædeceſſoribus noſtris Romanorum Imperatoribus ac Regibus fundatum, ac ſucceſsive multis Privilegiis, libertatibus, exemptionibus, & immunitatibus donatum fuiſſe, in quorum uſu & poſſeſsione etiamnum exiſtant, licet iſtiusmodi Privilegia & litteræ partim incendio, & alias injuria Temporum perierint, humillime nobis ſupplicando, uti dignaremur ipſi Abbatiſſæ & Conventui clementer confirmare, approbare, ratificare & innovare, tum generaliter omnia & ſingula earum Privilegia, & libertates, exemptiones, immunitates, conceſsiones, indulta, beneficia, bona, jura, conſuetudines & obſervantias, aliasque prærogativas dicti monaſterii pro tempore exiſtentibus Abbatisſis & Conventui conceſſas, tum etiam in ſpecie ternas litteras divæ memoriæ Prædeceſſorum quondam noſtrorum Romanorum Imperatorum ac Regum, Ottonum Primi ac Tertii, nec non Adolphi, quarum binæ quondam Comiti Ansfredo datæ fuerint, & poſtea ad ipſum Conventum juſto & legitimo titulo pervenerint, poſteriores vero ipſimet Conventui conceſſæ ſint, juxta tenorem qui ſequitur:

In Nomine Sanctæ & individuæ Trinitatis, Otto divina favente Clementia Rex, noverint omnes fideles noſtri præſentes & futuri, qualiter nos pro interventu noſtri fidelis Conradi ducis Mercatum & Monetam Cuidam Vaſallo Noſtro Ansfrid nominato in loco, qui dicitur Caſallo ſito in Pago Moſellano in Comitatu Rudolphi, ſingulaque ea, quæ ad hæc neceſſaria ſunt, in proprietatem donavimus, Et Telonium quod hactenus in Villa Ethi ſumendum

dum fuit, illi præfato Ansfredo in ſupradicto loco videlicet Caſallo ſuſcipiendum tradidimus, qua ipſe, ejusque ventura poſteritas poteſtatem habeat in prædicto loco Caſallo ſine ullius Contradictione Mercatum agendi, uſumque monetæ poſſidendi Toloniumque illic ſumendi, quod prius in præfata Eth Villa ſumebatur, juſſimus & hoc præſens Præceptum conſcribi, annulique noſtri impreſsione corroborari. Signum Domini Ottonis Sereniſſimi Regis, Henricus Cancellarius ad vicem Willigiſi Archi-Cancellarii recognovi. Datum Anno Dominicæ incarnationis noningenteſimo Sexageſimo, indictione ſeptima, nonis Octobris, Anno Vigeſimo Octavo Regni Ottonis Piiſſimi Regis. Actum Magdeburgi in Dei Nomine fœliciter amen.

In Nomine ſanctæ & individuæ Trinitatis. Otto divina favente Clementia Rex, omnium fidelium noſtrorum, præſentium ſcilicet ac futurorum ſuæ devotioni pateat, quomodo nos ad petitionem dilectæ genitricis noſtræ Theophanii videlicet imperatricis Auguſtæ & interventu fidelium noſtrorum Willigiſi Moguntinæ ſedis venerandi Archi-Præſulis, ac Hidelberti Eccleſiæ Trevirenſis, nec non & Nortgeri in Leodienſi Eccleſiis venerabilium Epiſcoporum fideli noſtro Ansfrido Comiti dedimus in propriam portionem Telonei, Monetæ & cenſus, quam ipſe noſtro Conſenſu in Villa quæ dicitur Medemelacha ad Regium Jus Legaliter reſpicientem hactenus in beneficium tenuit, & quidquid in Comitatu Friſiæ vocato noſtra Duciſſæ beneficia in aliquibus hujusque uſibus habuit, nec non & illius Paſtorum beneficii, quos usque nomine communi vocantur inferior Maeslandt, & benigne a nobis ei conceſſas poſſedit, cum omnibus utenſilibus ad easdem paſtoriæ, beneficiorumque pertinentibus areis, ædificiis, terris cultis, cum aliis agris, pratis, cum ſingulis ejus venationibus, aquis, aquarum decurſibus, piſcationibus, viis & inviis, exitibus, & reditibus, quæſitis & acquirendis, cunctisque aliis appenditiis, quæ ad hæc dicto aliquo modo voce nominari poſſunt, ſibi in proprietatem tradidimus, ea videlicet ratione, ut idem dictus fidelis noſter Ansfridus Comes liberam dehinc a nobis tradita, prædicta de proprietate tenendi, tradendi, vendendi, commutandi vel quidquid ſibi libuerit inde faciendi poteſtatem habeat, & ut hæc noſtræ donationis traditio præſenti ac futuro Tempore firma & inconvulſa a cunctis fidelibus habeatur, hoc noſtræ donationis præceptum inde conſcriptum ſigilli noſtri impreſsione ſignari juſſimus, manuque propria, ut infra videtur corroboravimus, ſignum Domini Ottonis glorioſiſſimi Regis, Nicolaus Epiſcopus & Cancellarius vice Willigiſi Archi-Capellani recognovi. Datum ſexto Calendas Julii, Anno Dominicæ Incarnationis noningenteſimo octuageſimo ſexto, indictione decima tertia, anno Imperii Ottonis Regnantis ſecundo, Actum Spiræ fœliciter amen.

Adolphus Dei Gratia Romanorum Rex, ſemper Auguſtus, univerſis ſacri Imperii Romani fidelibus præſentes litteras inſpecturis gratiam ſuam & omne bonum, regalis Excellentiæ dignitas tunc veræ laudis Titulis ſublimatur, & eminenti decore præfulget, cum Religioſarum Perſonarum devotionem clementer attendit, & eis de ſua liberalitate confirmat & innovat, quæ a ſuis anteceſſoribus provide & juſte ſibi collata videntur, eum in obſervatione beneficiorum & jurium non minus, quam in largitione laus Imperialis dignitatis accreſcat; Noverint igitur tam præſentis ætatis homines quam futuræ, quod noſtris firmiter inhæret affectibus, honorabiles Perſonas Abbatiſſam & Conventum Monaſterii Thorenſis, Leodienſis Diœceſis, proſequi beneficentia gratiæ gratioſæ, Privilegium, Gratias, libertates & Jura quæcunque a divæ memoriæ Henrico Romanorum Rege, ſuper Mercatu, Teloneo & diſtrictu ejusdem Villæ Thorenſis, nec non ſuper Eccleſiis de Beka, Hamerka & Aveſata dicto Monaſterio Thorenſi pie conceſſum vel conceſſa in omnibus ſuis Articulis, ac ſi Tenorem ipſius Privilegii de verbo ad verbum huic Chartæ inſeri contigiſſet, præfatæ Abbatiſſæ ac Conventui de plenitudine poteſtatis Regiæ innovamus, approbamus, confirmamus, & præſentis ſcripti patrocinio communimus; Nulli ergo omnino hominum liceat hanc Paginam noſtræ informationis & Confirmationis infringere, aut ei auſu temerario contraire, quod qui fecerit, noſtræ Majeſtatis offenſam ſe noverit incurſurum. In cujus rei teſtimonium præſentes litteras exinde conſcribi, & Majeſtatis noſtræ ſigillo fecimus communiri. Datum Coloniæ decima ſeptima Calendas Octobris, Indictione quinta, anno Domini Milleſimo, dycenteſimo, nonageſimo ſecundo, Regni vero noſtri anno Primo.

Nos ſane qui divorum Prædeceſſorum noſtrorum Romanorum Imperatorum & Regum laudatiſſimis Veſtigiis inſiſtentes in Religioſorum hominum commoda clementer propenſi ſumus, dictæ Abbatiſſæ & Conventus Thorenſis humillimis precibus clementer inclinati, animo deliberato, ex certa noſtra ſcientia, ſano accedente Conſilio, deque Cæſarea Authoritate noſtra generaliter omnia & ſingula Privilegia, libertates, exemptiones, immunitates, conceſsiones, indulta, beneficia, bona, Jura, conſuetudines, & obſervationes, aliasque prærogativas dicti Monaſterii pro Tempore exiſtentibus Abbatisſis, & Conventui conceſſas, ac in ſpecie præinſertas ternas litteras in omnibus ſuis punctis, clauſulis, Articulis, ſententiis & verborum expreſsionibus confirma vimus, approbavimus & ratificavimus, ac tenore præſentium, quantum de jure vel ex gratia poſſumus, & debemus, confirmamus, approbamus & ratificamus, ac in quantum opus eſt, de novo concedimus, quatenus tamen ipſa Abbatiſſa & Conventus in hujusmodi Privilegiorum, libertatum, exemptionum, immunitatum, conceſsionum indultorum, beneficiorum, bonorum, Jurium, conſuetudinum, obſervantiarum & prærogativarum indubitato uſu, & poſſeſsione legitime exſtiterit, decernentes, ac prædicta Authoritate noſtra Cæſarea expreſſe ſtatuentes, ea omnia & ſingula, rata, firma, valida eſſe, cenſeri, ac ab omnibus inviolabiliter obſervari debere, tam in Judiciis, quam extra, non obſtantibus in contrarium facientibus quibuscunque, etiamſi talia forent, de quibus nominatim mentio fieri deberet, quibus omnibus eadem Authoritate noſtram derogamus & derogatu eſſe volumus, noſtris tamen & Sacri Imperii ac aliorum Juribus ſalvis, & illæſis. Nulli ergo omnino hominum liceat hanc noſtræ confirmationis, approbationis, & Ratificationis Paginam infringere, aut ei quovis auſu temerario contraire, ſi quis autem id attentare præſumpſerit, non ſolum noſtram & Sacri Imperii graviſſimam Indignationem, verum etiam

Mulctam triginta Marcarum auri puri, cujus dimidiam partem Fiſco noſtro Cæſareo, alteram vero dimidiam parti læſæ decernimus applicandam, ſe noverit omnino incurriſſe. Harum Teſtimonio litterarum manu noſtra ſubſcriptarum, & ſigilli noſtri Cæſarei appenſione munitarum mediante. Datum in noſtra imperiali Civitate Auguſta Vindelicorum, die vigeſima octava menſis Julii ao. Domini milleſimo, quingenteſimo quinquageſimo nono, Regnorum Noſtrorum Romani Imperii vigeſimo nono, aliorum vero triceſimo tertio. Ferdinand. parum infra, Daniel Archi-Epiſcopus Moguntinus Archi-Cancellarius, & Vt. Seld. in medio pendebat Cæſ. ſuæ Majeſtatis valde magnum ſigillum ex Rubra Cera in Capſula lignea & in plica erat ſignatum: Ad Mandatum Sacræ Cæſareæ Majeſtatis proprium, ſubſc. erat: M. Singthmoſer L L. Moſer.

Ac proinde nobis humiliter ſimul atq; enixe rogarint, ut quandoquidem ſupremæ divinitatis propitiæ volentis benignitate ad ſublime Imperialis Throni faſtigium ſimus evecti, & nos eadem Privilegia ipſi Abbatiſſæ & Conventui clementer dignaremur confirmare. Nos itaque qui laudatiſſimis divorum Prædeceſſorum noſtrorum Romanorum Imperatorum ac Regum veſtigiis inſiſtentes in Religioſarum Perſonarum Commoda promovenda benigne propendemus, ſupra memoratæ Abbatiſſæ & Conventus Cœnobii divæ Virginis Thorenſis ſubmiſſiſſimis, pariter & æquiſſimis precibus clementer cenſuimus annuendum, atque idcirco ex certa ſcientia. animo deliberato, ſano ac maturo accedente conſilio, Cæſarea noſtra poteſtate atque Authoritate generatim omnia & ſingula Privilegia, libertates, exemptiones, immunitates, Conceſſiones, Indulta, beneficia, bona, Jura, Conſuetudines, & obſervantias, aliasque prærogativas dicti Monaſterii pro Tempore exiſtentibus Abbatiſſis & Conventui conceſſas, ac in ſpecie præinſertas ternas litteras in omnibus ſuis punctis, Clauſulis, Articulis, ſententiis & Verborum expreſſionibus, confirmavimus, approbavimus, & ratificavimus, ac tenore præſentium, quantum de Jure vel ex gratia poſſumus & debemus, confirmamus, approbamus, & ratificamus, ac in quantum opus eſt, de novo concedimus, quatenus tamen ipſa Abbatiſſa & Conventus in hujusmodi Privilegiorum, libertatum, exemptionum, Immunitatum, Conteſſionum, Indultorum, beneficiorum, bonorum, Jurium, conſuetudinum, obſervantiarum, & prærogativarum indubitato uſu, ac poſſeſſione legitima extiterit. Decernentes, ac prædicta Authoritate noſtra Cæſarea expreſſe ſtatuentes, ea omnia ac ſingula rata, firma & valida eſſe & cenſeri, ac ab omnibus inviolabiliter obſervari debere, tam in Judiciis, quam extra, non obſtantibus in contrarium facientibus quibuscunque, etiamſi talia forent, de quibus nominatim mentio fieri deberet; quibus omnibus eadem Authoritate noſtra derogamus, & derogatum eſſe volumus. Noſtris tamen, & ſacri Imperii, ac aliorum Juribus ſalvis & illæſis. Nulli ergo omnino hominum liceat hanc noſtræ confirmationis, Approbationis & Ratificationis Paginam infringere, aut ei quovis auſu temerario contraire: ſi quis autem id attentare præſumpſerit, non ſolum noſtram, & ſacri Imperii graviſſimam indignationem, verum etiam Mulctam triginta Marcharum auri puri, cujus dimidiam partem Fiſco noſtro Cæſareo, alteram vero dimidiam parti læſæ decernimus applicandam, ſe noverit omnino incurriſſe. Harum Teſtimonio Literarum manus noſtræ ſubſcriptione & ſigilli noſtri Cæſarei appenſione munitarum, quæ dabantur Francofurti ad Mœnum, Civitate Noſtra Imperiali, Quinta Auguſti, Ao. Dominicæ Incarnat. ſupra mille ſexcentos duo de ſexageſimo, Regnor. noſtrorum Romani Primo, Hungarici Quarto, Bohemici tertio, &c. Leopoldus. Deinde Johann Philip Arnlo Vt. Ferdinand Graff Kurz. Ad Mandatum S. C Majeſtatis proprium. Et erat appenſum ſigillum majus cum cordulis diverſorum colorum.

LXXIX.

Concluſum Collegii Electoralis, des freyen weltlichen Reichs-Stiffts Thoren geführte gravamen wider die Päbſtliche Nunciatur zu Cölln betreffend/ vom 30. Julii, Anni 1706

NAchdeme im Churfürſtl Collegio das am 7. Mart. dieſes lauffenden Jahres per publicam dictaturam Churfürſten/Fürſten u. Stände communicirte freye weltl. Reichs-Stifft Thoriſche Memoriale, und gegen die Päbſtl. Nunciatur in Cöln darin geführte gravamen, was maſſen ſelbige auff Anſuchen der daſelbſtigen Frau Dechantin und etlicher Capitularen/ eine bey des Fürſtl. weltlicher Lehnmann-Cammer per Fiſcum ex capite Feloniæ coram paribus Curiæ ad Caducitatem intendirte feudal-Sache (als von welchem Gericht jederzeit zu J. Käyſerl. Maj. Reichs-Hoff-Rath/ oder dero Cammer-Gericht appelliret würde) denen Fundamental-Reichs-Geſetzen zu wider/ an ſich zu ziehen/ und J. Fürſtl. Gnad. zu Thoren per mandata pœnalia, nicht allein unter hoher Geld-Straff/ ſondern auch per comminationem Eccleſiaſticarum Cenſurarum, zu Erkennung deſſen Jurisdiction in hac cauſa mere laicali, anzuhalten geſuchet/in behörige Deliberation geſtellet/und dabey reifflich erwogen worden/ was auff die ehe deſſen von denen Ständen des Reichs geführte höchſte Beſchwerden in denen vornehmlich dem jüngern Reichs Abſchied u. Käyſerl. Wahl-Capitulationen heilſamlich verſehen/ſtatuirt und verordnet; So iſt dafür gehalten und geſchloſſen worden/ daß die gegen die Reichs-Satzunge emanirte obangeführte Mandata pœnalia, comminationes & evocationes cauſæ ſupradictæ des Päbſtl. Nuncii zu Cölln/ wider J. Fürſtl. Gn. zu Thorn/ aus denen in Conſtitutionibus Imperii wohlbedächtl. angeführten fundamentis, und anderen angezogenen Conſiderationen/nicht zu attendiren/ ſondern als unzuläßig zu caſſiren/ dieſes auch Käyſerl. Majeſtät zu einem allerunterthänigſten Gutachten zu erſtatten/ und ingeziemenden Reſpect zu erſuchen wären/ Sie allergnädigſt geruhen möchten/ zu Erhaltung des Reichs-Geſetze und der Ständen Jurisdiction an dem Päbſtl. Stuhl zu Rom die Nothdurfft durch ihre daſelbſt habende Miniſtros gelangen zu laſſen/ damit denen Nunciis Apoſtolicis zu Cölln und anderwerts/ dergl. ohnzuläßliches Verfahren im Röm. Reich und über deſſen Glieder/Räthe u. Unterthanen von dannen mit Ernſt verbotten und förderſt nicht mehr geſtattet werde/ dem obged. Nuncio zu Cölln auch zugleich durch Dero Miniſtros in Cölln allergn. bedeuten zu laſſen/die contra conſtitutiones Imperii ausgelaſſene Mandata pœnalia & comminationes zu caſſiren und J. Fürſtl. Gn. zu Thorn in Ihrer funditten Jurisdiction contra leges Imperii nicht ferner zu graviren/ noch zu turbiren/ſondern ſolche ruhig exerciren zu laſſen.

LXXX.

LXXX.

Concluſum Prineipum, das gravamen des weltlichen Reichs-Stiffts Thorn wider die Päbſtl. Nunciatur zu Cölln belangend/ Dictatum Ratisbonæ, die 7. Julii 1706. per Moguntinum.

WAs an allhieſigen Reichs-Convent der gefürſteten Abtißin des freyen weltlichen Reichs Stiffts Thoren verordnete Räthe Nahmens dero Frauen Principalin/ gegen und wider Dechantin und einige daſelbſtige Capitularin beſchwers-Weiſe dieſes ſummariſchen Inhalts gelangen laſſen/ wie daß ſich nemlich ſelbige angemaſſet/ in einer bey daſiger Lehen-Cammer in cauſa mere laicali noch in cleris pendirender Lehen-Sache/ den Recurſum an den Päbſtlichen Nuncium zu Cölln nicht allein zu nehmen/ ſondern dieſer auch contra publicas Imperii ſanctiones die Sache an ſich zu ziehen/ ungebührlicher Weiſe unternommen/ ja ſo gar ſie Impetrantin/ per prætenſa Mandata pœnalia bey hoher Geld-Straffe/ auch ſo gar per comminationem Eccleſiaſticarum Cenſurarum & Fulminum zu Erkennung deſſen Jurisdiction in præfata cauſa mere laicali zu conſtringiren/ zwar ſich unterſtanden/ dargegen ſie aber bey Kayſerl. Majeſtät die Nothdurfft vorzuſtellen nicht ermanglet hätte/ ſolches alles beſagten die disfalls per dictaturam publicam communicirte Abdrücke ihres mehrern Innhalts; Nachdemmahlen dieſes ein notoriæ contra Conſtitutiones Imperii ſtrebendes/ und denen ſämbtlichen hohen Reichs-Ständen propter Conſequentiam höchſt-nachtheiliges Verfahren wäre; als wird das Anlangen dahin geſtellet/ es gehörigen Ortes richten zu helffen/ daß dergleichen denen Ständen des Reichs höchſt præjudicirlicher Eingriff abgeſchafft/ und ſie von derley Evocationibus und vermeintlichen geiſtlichen Cenſuren fernerweit nicht beunruhiget/ ſondern unbeſchwert verbleiben möchten/ alles breitern Inhalts oberwehnter productorum. Als nun ſothanes Anſuchen in behörige Propoſition und Deliberation bey dem Reichs-Fürſten-Rath geſtellet und reifflich gezogen worden/ hat man durchgehends dafür gehalten und geſchloſſen/ es würde erwehntes Anruffen/ und das darinnen erhaltene Deſiderium Ihro Käyſerl. Majeſtät dahin gutachtlich einzuſchicken und zu recommendiren ſeyn/ um ſie allergnädigſt geruhen möchten/ dergeſtaltig nachdrückliche Vorſtellung und dehortatoria an End und Orth/ wo es ſich gebührt/ ergehen zu laſſen/ damit ſothanig anmaßliche Evocationes ſogleich abgeſtellet/ die Sache ad forum competens & præventum remittiret/ und dann die Stände des Reichs insgemein mit dergleichen widerrechtlichen attentatis förderſhin unbeſchwert verbleiben mögen.

LXXXI.

Concluſum trium Collegiorum S. R. Imperii in der Stiffts-Thoriſchen Sache/ wider die Päbſtl. Nunciatur zu Cölln/ de Anno 1706.

NAchdem in allen dreyen Reichs-Collegiis das am 7den May dis lauffenden Jahres per publicam Dictaturam Chur-Fürſten/ Fürſten und Ständen communicirte Fürſtlichen freyen weltlichen Stiffts Thoren Memorial, und gegen die Päbſtliche Nunciatur zu Cölln darinnen angeführte gravamen, was maſſen ſelbige auff Anſuchen der daſigen Frau Oechantin und etliche Capitularinnen/ eine bey deſſen Fürſtlicher weltlicher Lehen-Mann-Cammer per Fiſcum ex Capite Feloniæ coram Paribus Curiæ ad Caducitatem intendirte Feudal-Sache (als von welchem Gerichte jederzeit zu Ihrer Käyſerlichen Majeſtät Reichs-Hoff-Rath oder dero und des Reichs Cammer-Gericht appellirt würde) denen fundamental-Geſetzen zu wider an ſich zu ziehen/ und Ihre Fürſtl. Gnad. zu Thoren per Mandata pœnalia, nicht allein unter hoher Geld-Straffe/ ſondern auch per comminationem Eccleſiaſticarum Cenſurarum zu Erkennung deſſen Jurisdiction in hac cauſa feudali mere laicali anzuhalten geſuchet/ in behöriger Deliberation geſtellet/ und darbey reifflich erwogen worden/ was auff die ehedeſſen von denen Ständen des Reichs geführte höchſte Beſchwerden in denen vornemlich dem jüngern Reichs-Abſchied und Käyſerl. Wahl-Capitulationen/ heilſamlich verſehen/ ſtatuiret und verordnet; So iſt dafür gehalten und geſchloſſen worden/ daß die gegen die Reichs-Satzungen emanirte oben angeführte Mandata pœnalia, Comminationes cauſæ ſupradictæ des Päbſtl. Nuncii zu Cölln wider Ihro Fürſtl. Gnaden zu Thoren/ aus denen Conſtitutionibus Imperii wohlbedächtlich angeführten fundamentis und anderen angezogenen conſiderationen nicht zu attendiren/ ſondern als unzuläßig zu caſſiren/ dieſes auch Käyſerl. Majeſtät zu einem allerunterthänigſten Gutachten zu erſtatten/ und in geziemenden Reſpect (wie hiemit beſchiehet) zu erſuchen wären/ ſie allergnädigſt geruhen möchten/ zu Erhaltung der Reichs-Geſetzen und der Ständen Juris-

Jurisdiction an den Päbstl. Stuhl zu Rom die Nothdurfft durch Ihre daselbst habende Ministros gelangen zu lassen, damit denen Nunciis Apostolicis zu Cölln und anderwerts dergleichen ohnzuläßiges Verfahren im Römischen Reich, und über dessen Glieder Räth und Unterthanen von dannen mit Ernst verbothen, und fürthers nicht mehr gestattet werde, dem obgedachten Nuncio zu Cölln auch zugleich durch dero Ministros in Cölln allergnädigst bedeuten zu lassen, die contra Constitutiones Imperii ausgelassene Mandata pœnalia & comminationes zu cassiren, und Ihre Fürstl. Gnaden zu Thoren in ihrer fundirten Reichs Jurisdiction contra leges Imperii nicht ferner zu graviren noch zu turbiren, sondern solche ruhig exerciren zu lassen. Signatum den 7. Julii 1706.

(L.S.)

Churfürstliche Mäyntzische Cantzeley.

Vom Abt zu Ottobayern.

LXXXII.

Käysers Josephi Lehn-Brieff vor Abt Rupertum zu Ottobäyern über den vierdten Theil und den darzu gehörigen Blutbann am Dorffe Erckheim, de Anno 1711.

WIr Joseph von GOttes Gnaden erwehlter Röm. Käyser ꝛc. zu allen Zeiten Mehrer des Reichs ꝛc. Bekennen öffentlich mit diesem Brief, und thun kund allermänniglich, daß uns Rupertus Abbt des Heil. Reichs Gotteshauß Ottobäyern Ordinis Sancti Benedicti demüthigst zu vernehmen geben, was gestalten ihme über den von Johann Wilhelm Langenmantel mit Käyserl. Consens erhandleten vierten Theil des Dorffs Erckheim sampt einem vierdten Theil der daselbstigen hohen Malefizischen Gerichtbarkeit, welche von Uns und dem Heyl. Röm. Reich zu Lehen rühret, und auf erfolgten Tod-Fall seines Vorfahrers, Gordiani Abbtens zu Ottobäyrn die Lehen von neuem von uns als jetzt regierenden Römischen Käyser zu ersuchen und zu empfangen obliegen und gebühren wollen, dannenhero Uns er demüthigst angeruffen und gebethen, daß Wir ihme als jetztmahligen Abbten oberwehnten Gotteshauß Ottobäyern, das Halßgericht und ermelten Bahn über das Blut zu richten, so zum besagten Dorff und Gut Erckheim zum vierdten Theil rechtmäßig gehöret, und von Uns besagt sein Vorfahrer Gordianus Abbt den 1. Julii Anno siebenzehenhundert und sieben zu Lehen empfangen und getragen, von neuen zu Lehen zu verleihen gnädiglich geruheten. Das haben wir angesehen ermelten Abbtens beschehene demüthigste zimliche Bitte, und darum mit wohlbedachtem Muth, gutem Rath, und rechten Wissen obberührtes Halßgericht und Blutbahn zu Erckheimb ihme Abbten zum vierdten Theil von neuen zu Lehen gnädiglich verliehen und gegeben, leihen ihme den auch von Röm. Käyserl. Macht hiemit wissentlich in Krafft dieses Brieffs, also daß nun hinführo Er Abbt solch Halßgericht und den Bahn über das Blut zu richten von Uns und dem Heil. Reich inhaben, gebrauchen und denselben seinen Amptleuthen und Richtern, die er jederzeit darzu tauglich, gut und geschickt befinden wird, ferner zu richten befehlen, welche alsdann nach übelthättigen verleumbden Leuten, so in obgemelten Guth und Dorff Erckheim und desselben Bezirck und Gebiethen mißhandlen und begriffen werden, gefänglich annehmen und auff genugsame Indicia und Vermuthung peinlich fragen; und auf ihr jedes Bekäntnuß und offenbahre Verhandlung oder Uberzeugnüs vermög unser und des Heyligen Reichs recht und löblich wohl hergebrachten Gebräuche und Gewohnheiten nach jedes Verwirckung offentl. straffen, und richten lassen sollen und mögen, von allermänniglich ohnverhindert, doch Uns und dem Heil. Reich an Unseren und sonst männiglich an seinen Rechten und Gerechtigkeiten unvergriffen und ohnschädlich, auch alles mit vorgehenden Eyd, so Uns mehrgedachter Abbt durch seinen hierzu gevollmächtigten Gewalttrager Unseren und des Reichs lieben Getreuen Ottonem von Dietrich, Agenten an Unseren Käyserl. Hoff krafft fürgebrachten schrifftl. Gewalts gethan, und also von seinen Ambtleuthen und Richtern, denen er solchen Blutbahn jederzeit befehlen wird, gleichergestalt nehmen solle, nemlich mit den Bahn über das Blut zu richten, zu handlen und zu vollfahren, als gleiche unpartheyische Richter gegen den Armen als den Reichen, und den Reichen als den Armen, und darin nicht anzusehen, weder Lieb, Leid, Muth, Gab, Gunst, Furcht, Feindschafft, Freundschafft, noch sonst kein andere Sach, dann allein gerechtes Gerichte

richt und Recht, als sich gebühret, und sie solches gegen GOtt dem Allmächtigen am jüngsten Gericht verantworten wollen, auch uns und dem heyl. Reich solches Lehen wegen getreu, gehorsamb, und gewärtig zu seyn, zu dienen und zu thun, als sich davon gebühret, getreulich und ohne Gefährde: Mit Urkund dieses Briefs besiegelt mit unserm Kayserl. anhangenden Insiegel, der geben ist in unser Stadt Wien den 3. Tag Monaths Martii, nach Christi unsers lieben Herrn und Seligmachers Gnadenreichen Geburt im siebenzehenhundert und eilfften, unserer Reiche des Röm. im zwey und zwantzigsten, des Hungarischen im vier und zwantzigsten und des Böhmischen im sechsten Jahre.

Joseph.

Ad Mandatum Sacræ Cæsareæ Majestatis proprium
E.F. v. Glandorff.

LXXXIII.

Käysers Josephi Lehn-Brieff vor den Abt Rupertum und Convent des Gotteshauses von Ottobäyern über den vierdten Theil des Straff-Gerichts und Blutbanns zu Erckheim, de Anno 1711.

WIr Joseph von GOttes Gnaden Erwehlter Römischer Käyser, zu allen Zeiten Mehrer des Reichs, in Germanien, zu Hungarn, Böheimb, Dalmatien, Croatien und Sclavonien ꝛc. König, Ertz-Hertzog zu Oesterreich, Hertzog zu Burgund, Steyer, Kärnthen, Crayn und Würtenberg, Graff zu Tyrol, ꝛc. Bekennen offentlich mit diesem Brieff, und thun kunth allermänniglich, daß uns der Ehrsame, unser lieber andächtiger Rupertus Abbt des Gotteshauß Ottobeyern, angeruffen und gebetten, daß wir ihm und seinen Gotteshauß den vierten Theil des Bluthbann, bey dem Adelichen Guth Erckheim, so jüngsthin vor den ersten Julii, siebenzehenhundert und sieben, von uns sein Vorfahrer Gordianus Abbt zu Ottobeyern, zu Lehen empfangen und getragen hätte, ihme aber nunmehr auff tödtlichen Abgang erstbesagt seines Vorfahrers, bemeltes Lehen von uns, als jetzt regierenden Römischen Käyser, von neuen zu Lehen zu ersuchen und zu empfangen gebührte, zu Lehen zu verleihen, gnädiglich geruheten, das haben wir angesehen, solche des Abbtens Ruperti zu Ottobeyern und seines Convents demüthig zimliche Bitte, auch die angenehmen, getreuen und willige Dienst, so seine Vorderen bey mehrgemeltem Gotteshauß Ottobeyern, unsern Vorfahren am Reich, Römischen Käysern und Königen, und dem Heil. Reich, offt willigst gethan haben, und er Abbt, sambt seinem Convent, hinführo weithers zu thun sich gehorsambst erbiethen, auch wohl thun mögen und sollen, und darumb mit wohlbedachtem Muth, gutem Rath und rechtem Wissen vorernannten Abbt Ruperto, und seinem Convent vorangeregten vierten Theil des Halßgerichts und des Bann über das Bluth zu richten zu Erckheimb, zu seinem gebührenden vierten Theil, von neuem zu Lehen gnädiglich verliehen, doch mit dergestalt, daß er obverstandenen Bluthbann, so offt es zu Fällen kommet, durch einen weltlichen Lehentrager, jedesmahl von neuem wiederumb empfangen solle, und also nun hinfürter vorgedachter Abbt Rupertus zu Ottobeyern und sein Convent solch Halßgericht und den Bann über das Bluth zu richten, beym Dorff und Guth Erckheim zu einem vierten Theil, von uns und dem Heiligen Reich in Lehen-Weiß inne haben, gebrauchen, und denselben ihren Ambtleuthen und Richtern, die sie jederzeit darzu tauglich, gut und geschickt befinden, ferner zu richten, befehlen, welche alsdenn nach übelthätigen verleumbten Leuthen, so in gemeltem Guth und Dorff Erckheim, und desselben Gezirck und Gebieth mißhandeln und begriffen werden, gefänglich annehmen, und auff gnugsame Indicia und Vermuthung peinlich fragen, auch auff ihr iedes Bekäntnus und offenbahre Verhandtlung oder Uberzeugung, vermög unser und des Heyligen Reichs Rechten, und löbl. wohlhergebrachtem Gebrauch und Gewohnheiten, nach jedes Verwürckung, offentlich straffen, und richten lassen sollen und mögen, von allermänniglich ohnverhindert; Doch uns und dem Heyligen Reich an unser und sonst männiglichen an seinen Rechten und Gerechtigkeiten unvergriffen, und ohnschädlich, auch alles mit vorgehendem Eydt, so uns mehrgedachter Abbt Rupertus zu Ottobeyern durch seinen hierzu gevollmächtigten Gewalttragern, unsern und des Reichs lieben Getreuen, Ottonem von Dietrich, Agenten an unserm Käyserl. Hoff, krafft seines fürgebrachten schrifftlichen Gewalts gethan, und also von ihren Ambtleuthen und Richtern, denen sie solchen Bluthbann jederzeit befehlen werden, gleicher Gestalt nehmen nemblich mit dem Bann über das Bluth zu richten, zu handeln und zu vollfahren, als gleich ohnpartheyische Richter gegen dem Armen als dem Reichen, und dem Reichen als dem Armen, und darin nicht anzusehen, weder Lieb, Laydt, Muth, Gaab, Gunst, Furcht, Freundtschafft, Feindschafft, noch sonst kein andere Sach, dann

allein gerechtes Gericht und Recht, als sich das gebühret und sie solches gegen GOtt dem Allmächtigen am jüngsten Gericht verantwortten wollen, auch sonst uns und dem heyligen Reich, von solchen Lehens wegen, getreu, gehorsam und gewärttig zu seyn, zu dienen und zu thun, als sich darvon gebühret, getreulich und ohne Gefährde. Mit Uhrkund diß Brieffs besiegelt mit unserm Käyserl. anhangenden Insiegel, der geben ist in unser Stadt Wien den dritten Monats Tag Martii, nach Christi unsers lieben Herrn und Seeligmachers gnadenreichen Geburt, im siebenzehen hundert und eilfften, unserer Reiche, des Römischen im zwey und zwantzigsten, des Hungarischen im vier und zwantzigsten, und des Böheimbischen im sechsten Jahre.

Joseph mppria.

(L.S)

Vt. Frid. Carl. Gr. v. Schönborn.

Ad Mandatum Sac. Cæsareæ Majestatis proprium

E. F. v. Glandorff mppria.

LXXXIV.

Käysers Josephi Lehn-Brieff vor den Abt Rupertum zu Ottobayern über den Blutbann und Halsgerichte zu Altusriedt und Rumeltzhausen, de Anno 1711.

WIr Joseph von GOttes Gnaden, Erwehlter Römischer Käyser, zu allen Zeiten Mehrer des Reichs, in Germanien, zu Hungarn, Böheimb, Dalmatien, Croatien und Sclavonien ꝛc. König, Ertz-Herzog zu Oesterreich, Hertzog zu Burgund, Steyer, Kärnten, Crain und Würtemberg, Graff zu Tyrol ꝛc. Bekennen offentlich mit diesem Brieff und thun kund allermänniglich, daß uns der Ehrsam unser lieber andächtiger Rupertus, Abt des Gotteshauses Ottobeyern St. Benedicti Ordens in Augspurger Bistumb gelegen, demüthigst angeruffen und gebetten, daß wir ihme das Halßgericht und Bann über das Blut zu richten in beeden Flecken Altusriedt und Rumeltshausen, so weyl. sein Vorfahrer Abt Caspar von weyland Gerwickhen Abt der Gotteshäuser Weingarten und Ochßenhausen käufflich an sich gebracht, der von uns und dem heiligen Reich zu Lehen rühret, und ihre Vorfahren Abte zu Ottobeyrn und Ochßenhausen von weyl. unseren Vorfahren Römischen Käysern und Königen löbl. Gedächtnüs und jüngst hiebevor unterm dato den 1. Julii siebenzehenhundert sieben von uns sein Vorfahrer Gordianus Abt zu Ottobeyern zu Lehen empfangen, und getragen, nach tödlichen Abgang aber erstgedachtes seines Vorfahrers ihme anjetzo von uns als jetzt regierenden Römischen Käyser von neuen wieder zu Lehen zu ersuchen gebührte, zu Lehen zu verleihen, gnädiglich geruhen wolten; Das haben wir angesehen solch des gemelten Abt Ruperti demüthig ziemliche Bitt, wie auch die getreuen, gehorsamlich willigsten Dienste, so uns und dem heiligen Reich seine Vorfahren unterthänigst erzeigt und erwiesen haben, Er hinfürters zu thun, gehorsamst erbiethig ist, auch wohl thun kan, mag und soll, und darumb mit wohlbedachtem Muth, gutem Rath und rechten Wissen gedachtem Abt Ruperto zu Ottobeyern besagtes Halßgericht und Bann über das Blut zu richten in den bemelten beeden Flecken Altusriedt und Rumeltzhausen zu Lehen gnädiglich verliehen. Leihen ihme den auch von Römisch Käyserl. Macht wissentlich in krafft dieses Brieffs, also, daß er solches alles von uns und dem heiligen Reich in Lehenweiß innhaben, und den jetztberührten Bann über das Blut zu richten, fürters den seinen, die ihm zu einer jeden Zeit darzu nützlich beduncken, und Vernunfft und Erbarkeit halber dazu schicklich und gut seyn, zu richten befehlen soll und mag, bey dem Eydt, so er uns, als hernach stehet, darum gethan, und von seinen Richtern und Ambtleuthen, denen er solchen Bann befehlen wird, auch nehmen soll, in allen Händen, diesür sie kommen, gleich unpartheyische Richter zu seyn, gegen dem Armen als dem Reichen, und dem Reichen als dem Armen, und darin nit anzusehen weder Muth, Gaab, Gunst, Furcht, Freundschafft, Feindtschafft noch sonst gantz keine andere Sachen, dann allein gerechtes Gericht und Recht, immassen sie das gegen Gott dem Allmächtigen an dem jüngsten Gericht verantworten wollen, doch uns und dem Reich an unser und sonst männiglichen an seinen Rechten ohnvergriffen und ohnschädlich. Der obgedachte Abt Rupertus hat uns auch darauff durch seinen gevollmächtigten Anwaldt unsern und des Reichs lieben Getreuen Ottonem von Dieterich, Agenten an unserm Käyserl. Hoff, krafft seines uns überreichten schrifftl. Gewalts gewöhnlich Gelübdt und Eydt gethan, mit solchen Bann vorberührter massen zu handlen, als sich gebühret, treulich und ohne Gefährde. Mit Uhrkund dieses Brieffs, besiegelt mit unserem Käyserl. anhangenden Insiegel, der geben ist in unserer Stadt Wien den dritten Tag des Monaths Martii, nach Christi unsers lieben Herrn und Seeligmachers gnadenreicher Geburth in siebenzehen hundert und eilfften, unserer Reiche des Römischen im zwey und zwantzigsten, des Hungarischen im vier und zwantzigsten, des Böhmischen im sechsten Jahre.

JOSEPH.

Vt. Frid. G. v. Schönborn.

Ad Mandatum Sac. Cæsareæ Majestatis proprium.

E. F. v. Glandorff.

LXXXV.

Käysers Josephi Lehn-Brieff vor Abt Rupertum zu Ottobayern, über den anertauschten Schellerischen vierdten Theil des Dorffs Erckheim, de Anno 1711.

WIr Joseph von GOttes Gnaden erwehlter Röm. Käyser ꝛc. zu allen Zeiten Mehrer des Reichs, in Germanien, zu Hungarn, Böheimb, Dalmatien, Croatien und Sclavonien ꝛc. König, Ertz-Hertzog zu Oesterreich, Hertzog zu Burgundt, Steyer, Kärndten, Krain und Würtenberg Graff, zu Tyrol ꝛc. Bekennen öffentl. mit diesem Brief, und thun kund allermännigl. daß uns der Ehrsame unser lieber andächtiger Rupertus, Abt des Reichs Gotteshauses Ottobeyern Ordinis Sancti Benedicti, demüthigst zu vernehmen gegeben, was gestalten nach Absterben seines Vorfahren Gordiani, Abtens zu Ottobeyern über den mit Käyserl. Consens anertauschten Schellerischen vierdten Theil des Dorffs Erckheim, sampt einem viertel Theil der daselbstigen hohen Malefizischen Gerichtbarkeit, welchen von uns und dem Heyligen Reich zu Lehen rühret, und den ersten Julii siebenzehenhundert sieben von uns besagter sein Vorfahrer zu Lehen empfangen und getragen, von uns als jetzt regierenden Röm. Käysern vom neuen zu Lehen zu suchen und zu empfangen, obliegen und gebühren wolle, uns dahero demüthigst anruffend und bittend, daß Wir ihme als jetztmahligen Abten oberwehnten Gotteshauses Ottobeyern, das Halßgericht und ermelten Baan über das Blut zu richten, so zum besagten Dorff und Gut Erckheim zum vierdten Theil rechtmäßig gehöret, vom neuen zu Lehen zu verleihen gnädiglich geruheten. Das haben wir angesehen, ermelten Ruperti Abtens beschehene demüthigste zimliche Bitte, und darum mit wohlbedachtem Muth, gutem Rath, und rechten Wissen obberührtes Halßgericht und Blutbann zu Erckheimb, ihme Abten als vorgedacht zum vierdten Theil von neuem zu Lehen gnädiglich verliehen und gegeben, leihen den ihme auch von Römisch-Käyserl. Macht hiemit wissentlich in Krafft dieses Brieffs, also daß nun hinführan Er, Abt, solch Halßgericht und den Bann über das Blut zu richten von Uns und dem Heil. Reich innen haben, gebrauchen und denselben seinen Ambtleuthen und Richtern, die er jederzeit darzu tauglich, gut und geschickt befinden wird, ferner zu richten befehlen, welche alsdann nach übelthätigen verleumbten Leuthen, so in obgemelten Guth und Dorff Erckheim und desselben Bezirck und Gebiethen mißhandlen und begriffen werden, gefänglich annehmen, und auff genugsame Indicia und Vermuthung peinlich fragen; und auf ihr jedes Bekäntnuß und offenbahre Verhandlung oder Uberzeugnis vermög unsers und des Heyligen Reichs Recht und löblichst wohlhergebrachten Gebräuchen und Gewonheiten nach jedes Verwirckung offentl. straffen, und richten lassen sollen und mögen, von allermänniglich unverhindert, doch Uns und dem Heil. Reich an Unseren und sonst männiglich an seinen Rechten und Gerechtigkeiten unvergriffen und ohnschädlich, auch alles mit vorgehenden Eyd, so Uns mehrgedachter Abt durch seinen hierzu gevollmächtigten Gewalttrager Unsern und des Reichs lieben Getreuen, Ottonem von Dietrich, Agenten an Unseren Käyserl. Hoff krafft fürgebrachten schrifftl. Gewalts gethan, und also von seinen Ambtleuthen und Richtern, denen er solchen Blutbann jederzeit befehlen wird, gleichergestalt nehmen solle, nemlichen mit den Bann über das Blut zu richten, zu handlen und zu vollfahren, als gleiche unpartheyische Richter gegen den Armen als den Reichen, und den Reichen als den Armen, und darin nicht anzusehen weder Lieb, Leid, Muth, Gab, Gunst, Furcht, Freundschafft, Feindschafft, noch sonst keine andere Sach, dann allein gerechtes Gericht und Recht, als sich gebühret, und sie solches gegen GOtt dem Allmächtigen am jüngsten Gericht verantwortten wollen, auch uns und dem heiligen Reich solches Lehen wegen getreu, gehorsamb, und gewärtig zu seyn, zu dienen und zu thun, als sich davon gebühret, getreulich und ohne Gefährde. Mit Uhrkundt dieses Brieffs besiegelt mit unserem Käyserl. anhangenden Insiegel, der geben ist in unserer Stadt Wien den dritten Tag des Monaths Martii nach Christi unsers lieben Herrn und Seeligmachers gnadenreichen Geburth im siebenzehenhundert und eilfften, Unserer Reiche des Römischen im zwey und zwantzigsten, des Hungarischen im vier und zwantzigsten und des Böhmischen im sechsten Jahre.

Joseph.

Vt. Frid. Carl G. v. Schönborn.

Ad Mandatum Sac. Cæs. Majestatis proprium

E. F. v. Glandorff.

LXXXVI.

Käysers Josephi Confirmation aller und ieder Privilegien des Abts und Gotteshauses zu Ottobäyern, de Anno 1711.

WIr Joseph von GOttes Gnaden Erwehlter Römischer Käyser / zu allen Zeiten Mehrer des Reichs / in Germanien / zu Hungarn / Böheimb / Dalmatien / Croatien / und Sclavonien ꝛc. König / Ertz-Hertzog zu Oesterreich / Hertzog zu Burgund / zu Steyer / Kärnthen / Crayn und Würtemberg / Graff zu Tyrol ꝛc. Bekennen offentlich mit diesem Brieff und thun kund allermänniglich: Daß uns der Ehrsam Unser lieber andächtiger Rupertus Abbt des Gotteshauses Ottobeyern in unterthänigster Demuth angeruffen und gebetten / daß wir als jetzt regierender Römischer Käyser ihme erstberührten Gotteshauß Regalien / Weltlichkeiten und Lehenschafften mit allen ihren Mannschafften / Herrlichkeiten / Ehren / Rechten / Ein- und Zugehörungen / nit allein zu verleihen / sondern auch alle und jede vorgenanntes Gotteshauß Ottobeyern von unsern löblichen Vorfahren / vor viel und langen Jahren erlangte Privilegia / Freyheiten / Recht und Gerechtigkeiten zu confirmiren und zu bestättigen gnädigst geruheten / immassen von uns seinem Vorfahren Gordiano Abbten zu Ottobeyrn / den ersten Julii siebenzehen hundert sieben / gleichergestallt wiederfahren seye. Wann wir dann in Gnaden angesehen / obgenanntes Abbt Ruperti zu Ottobeyrn demüthigst zimliche Bitte / auch die angenehm / getreuen und fleißigsten Dienste / welche sein Vorfahren dem heyligen Reich offt williglich gethan haben / und er hinfüro nit weniger zu thun gehorsambst erbiethig ist / auch wohl thun mag und solle / hierumben so haben wir mit wohlbedachtem Muth gutem Rath und rechten Wissen / ihme erstgemeltem Abt Ruperto obberührte Regalien Weltlichkeit und Lehenschafften mit allen und jeglichen ihren Mannschafften / Herrlichkeiten / Ehren / Rechten / Gerichten / Ein- und Zugehörungen zu Lehen gnädiglich gereicht und geliehen / darneben auch alle seine redlich erworbene und hergebrachte Freyheiten / Brieff und Handveste / nicht weniger als wann dieselbe von Wort zu Worten hierinnen begriffen stünden / confirmirt und bestättiget / thun das / reichen / leyhen / confirmiren und bestättigen solches alles auch aus Römischer Käyserlicher Macht Vollkommenheit hiermit wissentlich in Krafft dieß Brieffs / was wir ihme von Rechts und Billigkeit wegen zu verleyhen und zu bestättigen haben. Und maynen / setzen und wollen / daß mehr gedachter Abbt Rupertus zu Ottobeyrn / angedeute Regalien / Weltlichkeiten und Lehenschafft / mit sambt den Mannschafften / Herrlichkeiten / Ehren / Rechten / Gerichten / Ein- und Zugehörungen / nun hinfüro von uns und dem Heyl. Reich / Lehensweiß innen haben und besitzen / dann auch vorgemelte Privilegia / Freyheit / Recht und Gerechtigkeiten / in allen ihren Puncten und Articuln / Mainung / Innhalt und Begreiffungen kräfftig und mächtig seyn / stet / vest und unverbrüchlich gehalten und vollzogen / auch mehrbesagter Abbt Rupertus zu Ottobeyrn / wie auch das Convent und Gotteshauß daselbsten und seine Nachkommen sich sowohl vorgemelter Regalien und Lehen / als auch obged. Privilegien und Freyheiten / an allen Orthen und Enden / ihrer Notturfft nach geruhiglich freuen / gebrauchen und geniessen sollen und mögen / von allermänniglich unverhindert / doch uns und dem heyligen Reich an unsern / auch sonst männiglich an seinen Rechten ohnvergriffen / und ohnschädlich / der vielgedachte Abbt Rupertus zu Ottobeyrn hat uns auch darauff von obbestimbten Regalien und Lehen wegen / durch seinen vollmächtigen Gewalttragern unsern und des Reichs lieben getreuen Ottonem von Dieterich / Agenten an unserm Käyserl. Hoff krafft fürgebrachten schrifftlichen Gewalts / gewöhnlich Gelübt und Eydt gethan / uns davon getreu / gehorsamb und gewärttig zu seyn / zu dienen und zu thun / als sich gebühret. Und gebiethen darauff allen und jeden Churfürsten / Fürsten / geist- und weltlichen / Prälaten / Grafen / Freyen / Herren / Rittern / Knechten / Landvoigten / Haubtleuthen / Vitzdomben / Pflegern / Verwesern / Ambtleuthen / Land-Richtern / Schultheissen / Burgermeistern / Richtern / Räthen / Burgern / Gemeinden und sonst allen andern unsern und des Reichs Unterthanen und Getreuen was Würden / Standts oder Wesens die seynd / ernstlich und vestiglich / mit diesem Brieff / und wollen / daß Sie obgenannten Abbt Rupertum zu Ottobeyern / wie auch das Convent und Gotteshauß und deren Nachkommen / an obgeschriebenen Regalien / Lehen und Weltlichkeiten / und was demselben anhängig / wie auch denen obangezeigten Privilegien / Recht und Gerechtigkeiten / auch dieser unser Obligation und Bestättigung im geringsten nit anfechten / hindern noch irren / sondern sie deren aller geruhiglich freuen / gebrauchen und geniessen lassen / und hierwider nicht thun / noch das jemands andern zu thun gestatten / in kein Weiß / als lieb einem jeden ist unser schwehre Käyserl. Ungnad / und darzu die in ihren Freyheits-Brieffen begriffene Poen zu vermeyden / die ein jeder / so offt er freventlich darwider thät / uns halb in unser und des Reichs Cammer / und den andern halben Theil offtermeltem Abbten Ruperto zu Ottobeyrn und seinen Nachkommen / unabläßlich zu bezahlen / verfallen seyn solle. Mit Uhrkund dies Brieffs / besiegelt mit unserm Kayserl. anhangenden Insiegel / der geben ist in unser Stadt Wien / den dritten Tag des Monaths Martii, nach Christi unsers lieben Herrn und Seeligmachers gnadenreichen Geburt / im siebenzehen hundert und eilfften / Unserer Reiche des Röm. im zwey und zwantzigsten / des Hungarischen im vier und zwantzigsten / und des Böhmischen im sechsten Jahr.

Joseph mppria.

(L.S.)

Vt. Fried. Carl G. v. Schönborn mppria.

Ad mandatum Sac. Cæs. Majestatis proprium

E, F. v. Glandorff mppria.

Von den Grafen

BRITTLE DO NOT
PHOTOCOPY

943
I97
10²

JUL 9 1971

VOLUME 11

943 L97
Q 11
Columbia University
in the City of New York
Library
Special Fund
Given anonymously

Von
den
Graffen und Herren
des Heil. Römischen
Reichs.

943
L97
v. 11

VI. Abtheilung.

Von den Graffen und Herren des heiligen Römischen Reichs.

I.

Kayſers Ferdinandi III. Decretum, daß denen Fränckiſchen Graffen und Herren ihre vorhin gehabte Reichs-Seſſion und Stimm wieder eingeräumet werden ſolle/ de Anno 1640.

DEn der Römiſchen Kayſerlichen Majeſtät/ unſers Allergnädigſten Herrn wegen/ denen anweſenden Churfürſten/ Fürſten uñ Ständen/ und der abweſenden Räthen/ Bottſchafften und Geſandten in Gnaden anzuzeigen: Was maſſen bey deroſelben Herr Georg Friedrich Graff von Hohenloe vor ſich und im Namen der ſämtlichen Fränckiſchen Graffen und Herren allerunterthänigſt einkommen/ mit gehorſamſter Bitte/ allerhöchſtgedachte Kayſerliche Majeſtät geruheten/ dero Kayſerlichen Decret allergnädigſt ergehen zulaſſen/ damit ihnen vor Jahren gehabte/ und durch Unachtſamkeit ihrer Eltern und Vor-Eltern entzogene Seſſion und Stimme bey gegenwärtigem und künfftigen Reichstag und Zuſammenkunfften wieder erſtattet werden möge.

Nun haben allerhöchſtgedachte Kayſerliche Majeſtät wegen dieſer Sache in dem vorigen Reichs-Tag Handlungen nachſchlagen laſſen und befunden/ daß gedachte Graffen und Herren des Fränckiſchen Krayſes die Wiedereinräumung obverſtandener Seſſion und Stimme/ welche ſie vor alters/ und letzlich im Jahr 1559. (vide Subſcriptionem deſſelben R. A. p. 531. inf.) annoch gehabt/ zu unterſchiedlichen mahlen/ ſonderlich aber auf dem Reichs-Tag Anno 1594. geſucht/ auch ſo viel erhalten/ daß Churfürſten und Stände dieſes ihr Begehren vor billich geachtet/ und im gemeinen Reichs-Rath dahin gangen/ obernandte Graffen und Herren zu ihrer Stimme und Seſſion zu zulaſſen/ jedoch dem Intereſſenten ſeine Nothdurfft/ ob er wohl am gebührenden Orth anzubringen/ vorbehalten. Und weiln die Contradiction dißfals allein bey den Schwäbiſchen und Wetterauiſchen Graffen u. Herren beſtanden/ ſo hat darauff in An. 1595. weyland Kayſer Rudolph der Andere höchſtſeligen Gedächtnüß/ gedachter Fränckiſchen Graffen und Herren beſchehenes Suchen den Wetterauiſchen und Schwäbiſchen Graffen und Herren communicirt, welche hernach in anno 1603. ſich dahin erklärt/ daß ſie beſagten Fränckiſchen Graffen die Seſſion und Stimme gerne gönneten/ wann ihnen ſolches an hergebrachten alterniren im Sitzen und votiren nicht zu Nachtheil/ Eintracht und Conſeqventz verſtanden; und ſie den Nachſitz und letzteres Votum einnehmen und deshalben ſich behelffen wolten. Wann dann beſagter Schwäbiſchen und Wetterauiſchen Graffen Conſens, noch hiebevor anno 1608. vorbemelter Ihr. Kayſerl. Majeſtät Rudolpho dem Andern allerhöchſtſeel. Gedächtnüß in Originali vorgebracht/ und anjetzo wiederumb den Schwäbiſchen Graffen und Herrn conſens in originali vorgezeiget/ und in vidimirter Abſchrifft von der Canceley übergeben worden/ und darauff beſagter Graff Georg Friedrich von Hohenloe/ als auch neben ihm ſein Bru-

404140

Bruder / Graff Crafft / und Ludwig Casimir von Limpurg Erbschenck / nochmals aller unterthänigst einkommen und gebethen / allerhöchstgedachte Kayserl. Majestät geruheten / besagten Fränckischen Graffen und Herren / als zum Reichstag beschrieben / das hievor gebethene Decretum, Krafft dessen ihnen ihre hergebrachte Session und Stimme wieder eingeraumet werden möchte / allergnädigst mitzutheilen / zu welchem Ende jetztgedachter Graff Georg Friedrich von Hohenloe nachfolgende Gewalt übergeben: Als erstlich von seinen Vettern Graff Ludwig Eberharden und Philips Heinrichen von Hohenlee; Anderns von Georg Friedrich und Wolffgang Georg / Gevettern / Graffen von Castel; Drittens / von Friederich Ludwigen / Graffen von Löwenstein / Wertheim; Vierdtens / von Ludwig und Georg Albrechten / Graffen zu Erbach; Fünfftens / von Erasmo und Ludwig Casimirn vor sich und ihre Vettern die Schencken von Limpurg / Speckfeldischer Linien / desgleichen von Joachim Gottfried / Christian und Ludwig / und Johann Wilhelmen / den Schencken von Limpurg Geildörffischer Linien / und sechstens von Christian Freyherrn von Seinßheim / und sich darbey anerböthig gemacht / auch von den übrigen Graffen und Herren die ermangelnde Gewalt gleichfalß ehistens beyzubringen; Als haben höchstgedachte Kayserliche Majestät bey jetzerzehlten Umbständen der Sachen / nach gepflogener reiffer Berathschlagung / sich dahin allergnädigst resolviret / daß besagten Fränckischen Graffen und Herren ihre vor diesem gehabte Reichs-Session und Stimme / doch den Schwäbischen und Wetterauischen Graffen und Herren an hergebrachten alterniren im Sitzen und votiren ohne Nachtheil / und daß sie den Nachsitz und letztere votum haben sollen / wiederverstattet und eingeraumet werden solle / gestalt dann Allerhöchste Käyserliche Majestät Krafft dieses mehrbemelten Fränckischen Graffen und Herren ihre solche Session und Stimme hiermit wiederumb verstatten und einraumen / auch dieselbe inskünfftige darbey unverhindert lassen und handhaben wollen / und haben allerhöchstgedachte Kayserl. Majestät ietztgemelte ihre Kayserliche Resolution denen anwesenden Bothschafften und Gesandten zu dero Nachrichtung zu notificiren gnädigst anbefohlen / denen sie mit Kayserlichen Majestät Gnaden und allen Guten gewogen verbleiben. Signatum in ihrer Kayserlichen Majestät und des heiligen Reichs Stadt Regenspurg unter deroselben gedruckten Secret-Insiegel den drey und zwantzigsten Novembris Anno eintausend / sechshundert und viertzig.

Nota. Dergleichen Kayserl. Decretum ist auch An. 1641. ergangen / vide Par. Gener. pag. 672.

II.

Kayſers Ferdinandi III. Decretum an das Chur-Mayntzische Reichs-Directorium, Krafft welches einige in das Gräffl. Collegium, und zwar auf die Schwäbische Banck aufgenommen worden / de An. 1654.

VOn der Röm. Kayserl. Majestät unserm allergnädigsten Herrn dem Löbl. Churfürstl. Mayntzischen Directorio hiemit in Gnaden anzuzeigen / und ist demselben vorhero bekandt / welcher gestalt die in hiebey gefügter liſta benannte Graffen bey gegenwärtigem Reichstag in das Gräffl. Collegium und Banck Schwäbischen Crayß an- und auffgenommen worden.

Wie nun an sich selbst billich / daß dieselbe gleich andern Reichs-Graffen und Herrn dem jetztbevorstehenden so wohl als künfftigen Reichs-Abschieden gehörigen Orts inserirt und einverleibt werden;

Als haben allerhöchstgedachte Ihre Kayserl. Maj. dessen vorbesagtes Reichs-Directorium zu dem End zu erinnern allergnädigst anbefohlen / daß es hierinnen die Nothdurfft beobachten wolle.

An deme beschicht Ihr. Kayserl. Maj. allergnädigst gefälliger Will und Meynung / und sie verbleiben demselben benebens mit Freundschafft ꝛc. ꝛc. Signatum Regenspurg den 9. Maji Anno 1654.

(L. S.)

Ut.

Ferdinand Graff Kurtz.

Wilhelm Schröder.

Designation

Derer jenigen Graffen / so bey diesem umstehenden Reichstag in das freye Reichs-Gräffl. Collegium und zwar die Schwäbische Banck / an- und aufgenommen worden.

Hr. Matthias Adam / Graff von Trautmansd.
Hr. Frantz Ernst Schlick / Graff zu Passau und Weißkirchen.
Hr. Rudolph / Graff von Colloredo.
Hr. David Ungnad / Graff von Weissenwolff.
Hr. Georg Ludwig / Graff von Sintzendorff.
Hr. Maximilian / Graff von Waldstein.
Hr. Ernst / Graff von Abensp. u. Hr. zu Traun.

Erster

Erſter Abſatz.

Von den Graffen zu Bentheim und Steinfurt.

III.

Diploma, worinn Graff Otto zu Raffensberg denen Herren von Steinfurt die Erb-Vogtey von Borchorſt conferiret / de Anno 1270.

OTto Comes in Ravensberg universis præsentia visuris notum esse cupimus, quia nos ex maturo Consilio Amicorum nostrorum & animo voluimus Advocaciam in Borchorst porreximus Castellanis, Virorum Nobilium Dominorum in Steinvorde, & si aliquem eorum decedere contigit, pueris eorum eandem porrigere debemus sine fedoo, quod vulgo dicitur Hervede, & hoc tanto tempore, quo usque eam nos quam Domini Steinvordensi hoc efficere possimus ac Venerabilis Dominus Magdeborch, &c. Episcopus dictam Advocaciam, quam ab ipso tenemus, porrigat Dominis Steinvordensibus prælibatis nos etiam Hatewigis Comitissa literis præsentibus per testamentum, quia nos una cum dilectis Pueris Hermanno & Lochewiko heredibus nostris veris resignavimus dictam Advocaciam Viris Nobilibus Dominis Steinvordensibus amicabiliter, & de bona voluntate, nec de cætero unquam aliquid Viris in eadem impetere poterimus aut vindicare. Ne igitur nobis inposterum in hujus facti evidentiam malignandi facultas concedatur, præsentem Cedulam sigillo nostro roboramus. Acta sunt Anno Domini Mo CCo. LXXo. in loco & sub tilia timeren coram Viris idoneis. Viro Nobile Ludolpho de Steinvorde morante Yburg, Hinrico Vinker, Ottone de Haren, Hugone de Thehem, Godefrido de Hirthe, Winando Dancerot, Gerardo de Vollen Militibus, Godefrido de Nagel, Johan de Slade & aliis quam multis.

(L. S.)

IV.

Kayſers Caroli IV. Lehen-Brieff / worinn Er Herrn Baldewin von Steinfordt mit der freyen Graffschafft und Schöppenstule zu Laer beliehen / de Anno 1357.

WIr Kaerl von GOdts Gnaden Römischer Kayser / zu allen Zeiten Mehrer des Reichs und Konnigh zu Behem / ꝛc. Bekennen und doen kundt mits dessen Breiffe allen den / die inne sehend oder hörend lesen / daß wir habend angesehen getruwe willige und steide Denste / de der Edler Baldewin von Steinfordt / unser leber Getreuer / uns und dem hilligen Riche voermals mannigfoldiglick gethaen haet / degelicken thut und wall thun mach Ende sall in künfftigen Zeiten / unde verleben im unde synen Erben von sunderlingen Gnaden mit Kayserlicher Mechte / Vullenkommenheit eine frye Grafftschafft unde Schefenstule zu Laer / mit allen Rechten / Nütten / Fryheiten / Gewonheiten / de darzu gehörent / in aller masse und Wise / als under vrey Graffschafft von uns oder unsern Vorfaderen an dem Riche zelliger Gedechtnisse Römische Keysern oder Königen / andern Edelen Leuthen seyndt verlehn / auch willen wir / daß er egemelter Baldewin von Steinforde und zyne Erben / dieselbe Graffschap zu Laer inne haben / behalten und besitzen sullen mit allen ihren Rechten / Nutzen / Freyheiten und Gewonheiten / ane allen Hinternisse / uns unde unsern Nakommen Romeschen Keysern und Königen van derselben Grafeschap und Scheffenstullen getreu / hold und gehorsam sullen seyn / als ihren rechten Herrn / von den dieselve Graffschafft und Scheffenstullen zu Leben geben und vorent; Mit Urkund diß Breifs versegelt mit unserm Insegel / der geben ist zu Cölln nach der Christs Gebort dreyenzeyn hundert Jar / und darnach in dem seben und vyfftigesten Jar des negesten Sunabent des nach St. Valentins-Tag / unsers Rychs in dem elfften / und des Keyserthumbs in dem andern Jaere.

V.

Lehen-Brieff / worinn der Römische Kayser Wenceslaus die Herren von Steinfurth mit der Freygrafschafft Laer beliehen / de Anno 1398.

WEnceslaus Dei, gratia Romanorum Rex semper Augustus & Boëmiæ Rex, notum facimꝰ tenore præsentium universis, quod ad supplicem petitionis instantiam Spectabilis & Nobilis Ludolphi de Steinfort nostri & Imperii sacri fidelis dilecti, Weinecken Vinckinck de Steinfort, fidelem nostrum dilectum Freygravium seu Comitem liberum Freygraviatus & sedis in Lor constituimus ipsumque de dicto Freygraviatu investivimꝰ & tenore præsentium investimus, dantes sibi potestatem liberam decreto ibidem judicandi & omnia exercendi & faciendi, quæ ad hujusmodi Freygraviatus Officium spectare noscunt, de consvetudine vel de jure, quapropter universis & singulis Principibus Ecclesiasticis & secularibus Comitibus, Baronibꝰ, Nobilibus, Ministerialibus, Militibus, Clientibus Civitatum, Oppidorum & locorum communitatibus & signanter Freygraviis seu Comitibus liberis ubique locorum constitutis sub pœna privationis Freygraviatuum officiorum suorum firmiter inhibemus, ne Dominum Weineken in hujusmodi Freygraviatus officio impediant aliqualiter vel molestent, prout nostram & Imperii sacri indignationem gravissimam voluerint evitare, præsentium sub Regimine Majestatis sigillo testimonio literarum. Datum Mendici Anno Domini millesimo trecentesimo nonagesimo octavo, die quinta Decembris, Regnorum nostrorum Anno Boëmiæ tricesimo sexto, Romano vero vicesimo tertio.

(L. S.)

Per D. Joh. Comitem de Sponh. Wlachnico & Weytenmule.

VI.

Erbvereinigung der Gräffl. Häuser Bentheim und Steinfurth / worin sonderlich wegen Ausstattung der Töchter Vorsehung gethan worden / de Anno 1487.

WY Ewerwin / Greve toe Bentheim / und wy Ewerwin / Greve toe Bentheim / Herr toe Stenvorde / ꝛc. Doet kund / erkennen und betugen in und vermit desem besegelden Breve / vor uns / unsere Erwenden / An-erwenden und Nakomlingen / dat wy mit unsen fryen Willen und wol vorbedachtem Mode mit sodanigkeit und vollenkomen berede unser beeder Lande und Herlicheiden Borgmanne und Steden meniglich Birnae beschreven / als Schotte de Bever / Hermann Voet / Hermann Wullen / Mattheus von Schonefeldt / genant Garstop / Henrich von Münster und Arndt von Dedem de Elder und unser dreyen und Wichbolden / als Schuttorpe / Northorn und Nienhuß up unser Benthemer / und Berndt von Langen / Sundag von Munster / Johann von Scheden / Wilem Heyen / Gerdt von Scheyen und Johann van Rheine / und Stadt Steinfurte / und Wibbolt von Gronau / upper ander syten overkomen / und erträgliche eins sind geworden erffelicke ewelicke inermer und to allen Tyden / stam usi ewelick to duren / dorch muth u. beste unser twier Landen by Eeren und wesend unverdorven und ungesplittert toe blyven / dat unser beeder Lande und Herlicheit vorgeschreven / daer nichts van uthgescheden / vor ewigen Dagen sollen blyven by Mannspersonen / als nemptlick telden und vödden wy Eder unse Erwenden / Anerven offte Nakamlingen Mannskúne von beeden syden / so sollen de Mannskúne eder Mannspersonen / eder Personen toe dem Lande und Herlicheit Elik beervet wesen / und de hebben und beholden / mit aller slachter nuth / Brofiet und Verfallen / gelyck wy de nu Elck hebbē / were ock Sake / dat ein unser Herligkeit und Lande Mansperſone eder Personen telden und vodden / und de ander telde und vodde ene einige Dochter eder twee Dochtere eder dree Döchter / der enigen Dochtern / als van Benthem / soll man beraemen an eren mehrent offte gelycken / und geven der mede drie dusend Golde rinsche Gulden / und der andern Dochter ofte der de Dochter / de twee sal man bringen an Edel-stichte und Capitul nae der Adeldomme State / eder bestaeden nae gelege / dat sick ihr sunde Söhne und Vrundtschap mede toe maken mit 1000. Goldgülden / eder mit 2000. Goldgülden / dewelcke dusende eder

eder 2000. Goldgülden solden gaen von der elteſten Dochter summen / nemplich dat de Benthempsche toe aerer Bestaedinge behaldet 8000. Golden Rinische Gülden / und als de Dochter eder Döchtere / so uthbestaedet und toe Eeren gebracht werden / so sollen de ewige Vertychniß doen gerichtlick nae Gerichts-Rechte / zede und gewonte der Lande / daer mede de Erf sohn eder Sönne der Herrlicheiten van Steinvorde / der Grafschap van Benthem geheil und gantz met der Toebehoerungen verwaeret sy / sonder eenig vornemen einigerley künde / de Godt hevet geschapen und maket / unde der eenigen Dochter toe Steinvorde / eder Dochtere eene eder twee meer weir dan ein / der enigen Dochter soll man geven und beraeden / gelycke den Benthemschen Dochter an eren mehrern offte gelycken mit 8. tusend goldenen rinschen Gülden / und weir dann der Döchter mehr als der Benthemschen Dochter ofte Döchters geroert ist / so solle man de ock brengen eder bestaeden mit Vertychniße / wo vorgeschreven steit / van der Benthemischen Dochter ofte Dochters / so dat de elteste Dochter stuff toe Ehren beraedet / behelde acht dusend Golden rinische Gülden / und der Benthemschen Sohn eder Sohns darvan hebben unde holden de Herlicheit van Stensorde mit aller Toebehoer / gelyck wo de Stensordesche söen eder Sohns der Grafschap von Benthem solden hebben und holden: Dann ißet saecke dat it GOtt van Hemmelrick also gevoeget ende geschicket nae synen Gottlicken Willen / dat elick unse Lande und Herligkeit vodden / vortbrengen und tellen elck Mans-Personen eder Kinder de Manns-Personen elck von unser beeder Herligkeit und Lande solden / de Land und Herligkeit solden / gelyck wy nu doen: Weret ock und ower Sacke / dat erlicke unse Land und Herligkeit / und wy unse Erven / An-Erven und Nakomlingen voeden und telleden und vortbrechten / enige Dochter oder Döchters to elcken Lande und Herrligkeit / de enige Dochter ofte Dochters sollen de Herlichkeit und Land / elick dat synen beholten und up hylicken und hebben mit allen Toegedaenen / gelyck wy nu hebben und vorder kriegen werden mögen / sonder enig Hinder und Mittel: und dese alle Bestaedinge bereden und ehrlicke Brenginge thoe geschéidende toe Doene und toe vullentrecken / by rade unser Herre Maghe und Vreunden / Vorgmanne und Stede vorgerührt: Wer ock Sake / dat een ofte beyde deese Lande meer Dochtere dann dree telden vodden und vortbrechten / so solle man gelycke wol de interlickste nae Eerenstande brengen und besorgen: alle dese Puncten und Articulen / woe hier boven staen beschreven / samentlick besonders / belaven / beleven und bewilligen wy Everwin und Everwin / Greven tho Bentheim / Herren tho Stenforde / unde wy Borgmanne und Stede van Byen Lande und Herrlickheit / und zy den waere / stede / fest / ewelicke und immermer tho holden vor uns / unse Ervenden und An-Ervenden unde Nakomlingen unverbracken in rechter edestatt / sonder eniger hande Argelist und behael / des wy Everwin und Everwin / Greven tho Bentheim / Herrn tho Stenforde / und wy Borgmanne und Stede vorbenoempt bekennen vor Uns / unse Ervende / Anervende und Nachkamlingen / dorch nut und beste beeder Landt und Herrlichkeit voergeroerte Elick unse Segel witlicken aen desen Bref hebben doen en heten hangen / und wy Schepen und Stadt Stenforde und Wibbolt thor Gronawe gebeden hebben Henrick van den Creteir in der Tydt Richter tod Stenforde / dit vor Uns und unse Ervenden und Nakamelingen toe besegelen um gebreck wy gen eygen Segel en hebben / den ick Henrich Vorschum beede Willen also gedaen / und myn Segel aen desen Bref gehangen hebbe / der twee syt und elick der Land und Herlickheit und wy Herren davon ein hebben / umb ein elik der Landen diese Puncten stedelick hebben und wetten. Gegeven im Jahr unsers Herrn dusent veerhundert seven und tachtentich des ersten Maendages nae Oculi.

Nota. Diese Erb-Vereinigung ist und wird noch heute zu Tage von allen am Römischen Reich ab Anno 1487. gewesenen Käysern bey denen Bentheim- und Steinfurthischen investituris allemahl allergnädigst confirmiret.

VII.

Käysers Maximiliani I. Diploma, worinn er die dem Grafen von Bentheim gehörige Herrschafft Steinfurt zu einer unmittelbahren Reichs-Grafschafft erhoben / und was deme mehr anhängig / de Anno 1495.

WIr Maximilian, von GOttes Gnaden Römischer Kunig / zu allen Zeiten Mehrer des Reichs / zu Hungarn / Dalmatien / Croatien / ꝛc. Kunig / Ertz-Hertzog zu Oesterreich / Hertzog zu Burgundi / zu Lottirich / zu Braband / zu Steyer / zu Kärndten / zu Crain / zu Lymburg / zu Lützenburg und zu Geldern / Graf zu Flandern / zu Habspurg / zu Tyroll /

roll/ zu Pfirt/ zu Kyburg/ zu Arthois/ zu Burgundi/ Phallentz-Grafe zu Herrigau/ zu Holland/ zu Namur und zu Zütphen/ Marg-Grafe des H. Römischen Reichs und zu Burgau/ Land-Grafe in Elsaß/ Herr zu Frießland/ auff der Windischen Marck/ zu Portenau/ zu Salins und Mecheln/ ꝛc. Bekennen öffentlich mit diesem Brieff/ und thun kund allermänniglich/ daß uns der Edel/ unser und des Reichs lieber Getreuer/ Erwein/ Grafe zu Bentheim und Steinfurth/ hat fürbracht/ wie sein Vorforderen/ Jnhaber der Herrschafft Brederforth/ zu Ergötzlichkeit des Kostens und Darlegen/ so sy dem gemeinen Kauffmann und denen/ die des H. Reichs-Strassen durch dieselben Herrschafft gebrauchen/ zu Beschirmung wenden und thun; Und damit sie solchem desto stattlicher ausgewarten/ und die jetzberührten des Reichs Strassen friedlicher gehalten mögen/ einen Zoll/ wie hernach stehet/ nemlich von einem geladen Wagen einen Reder Weißpfennig: Item von vier Pferden ein Reder Weißpfenning: Item/ von acht Schweinen ein Reder Weißpfenig/ so daselbst durchgeführet und gebrauchet werden/ genommen und auffgehaben hätten/ und uns darauff demüthiglichen angeruffen und gebeten/ daß Wir ihnen solchen Zoll/ der mit sampt der vorberührten Herrschafft Brederforth von weyland Heinrich Herren zu Gemen erblich auff Jhne gefallen wäre/ zu verwilligen/ zu confirmiren/ und von neuem zu vergönnen und zu erlauben/ auch fürther denselben Zoll und die Herrschafft Steinfurth/ samt der freyen Grafschafft zu Laer/ und allen Jhren Herrlichkeiten/ Vogteyen/ Rechten/ Renten/ Zinsen/ Nutzen/ Gulten/ Lehen/ Mannschafften/ Gerichten/ Wiesen/ Wälden/ Weyden und Zugehörigen/ nichts ausgenommen/ und dazu die Kennade stette mit ihrer Freyheit/ als die in der Stadt Münster gelegen ist/ unserer und des Reichs Lehenschafft/ so er vormahls von weyland unserm lieben Herrn und Vater/ dem Römischen Käyser ꝛc. löblicher Gedächtniß/ zu Lehen gehat/ hat zu Lehen zu verleihen/ und darzu die gemeldte Herrschafft Steinfurth zu einer Grafschafft zu erheben und zu machen gnädiglich geruheten; deßhalben Wir solches sein demüthig fleißig Betee/ auch die getreuen und nützlichen Dienste/ so er uns und dem H. Reich offt und williglich gethan hat/ und hinführ in künfftige Zeit wohl thun mag und soll/ und darumb mit wohlbedachtem Muthe/ guten Rathe unser und des H. Reichs Churfürsten/ Fürsten/ Grafen/ Edlen und Getreuen/ den obgenannten Grafen Everwein/ Grafen zu Bentheim und zu Steinfurth/ den gemeldten Zoll/ wie obbegriffen stehet/ und seine Vor-Eltern und er bißher gethan haben/ einzunehmen/ zu haben und zu gebrauchen gewilliget/ vergönnet und erlaubt. Und fürder denselben Zoll und die Herrschafft Steinfurth/ mit sampt der freyen Grafschafft zu Laer/ und allen andern ihren Herrlichkeiten/ Vogteyen/ Rechten/ Renthen/ Zinsen/ Nutzen/ Gülten/ Lehen/ Mannschafften/ Gerichten/ Wassern/ Walden/ Weyen/ und Zugehörigen/ nichts ausgenommen/ und darzu de Kennader stette mit Jhre Freyheiten/ als die in der Stadt Münster gelegen ist/ nicht davon gesondert noch ausgenommen/ wie dann das alles von seinen Vorforderen erblich auff Jhn kommen und gefallen ist/ und er bißhero ingehabt und gebraucht hat/ zu Lehen gnädiglich verliehen/ was Wir Jhme von Billichkeit und Genade wegen daran zu verleihen haben; Darzu auch aus sonderer Gnaden und eigener Bewegniß die vorbestimbte Herrschafft Steinfurt zu einer Grafschafft erhebt/ gewürdigt und genennet/ verwilligt/ gönnen/ erlauben/ verleiten/ erheben/ würdigen u. neuen solches also alles von Röm. Kuniglicher Macht und rechten wissen/ in krafft dieses Brieffs und meynen u. wollen/ daß die berührte Herrschafft Steinfurth nun hinführo in Ewigkeit eine Grafschafft heissen und seyn/ und von männiglichen also genennet/ geschrieben/ geachtet und gehalten werden/ und alle Gnade und Freyheit haben soll/ die andere Grafschafften in dem H. Reich haben. Auch derselbe Graff Ewerwein den obbestimmten Zoll/ wie obbegriffen steet/ und bißher Herkommen ist/ aufheben/ einnehmen/ und hinführo denselben Zoll und die gemeldte Grafschafft Steinfurth u. freyen Grafschafft zu Laer mit den obbestimmten Jhren Herrlichkeiten/ Vogteyen/ Rechten/ Renten/ Zinsen/ Nutz/ Gülten/ Lehen/ Mannschafften/ Gerichten/ Wassern/ Wäldern/ Weyden und Zugehörungen/ auch die Kennade stette mit Jhrer Freyheit von Uns/ und dem H. Reiche in Lehens-weise inne haben/ nützen und niessen/ wie sein Vorforderen und er die bißhero inn gehabt und genossen haben/ von allermänniglich unverhindert; Doch Uns und dem Reiche an Unsern/ und sonst männiglich an seinen Rechten unvergriffentlich und unschädlich; der vorgemelte Graff Everwein von Bentheim und Steinfurth soll auch darauff zwischen datum dieses Brieffs und Sanct Michaelis Tag schierst-künfftig dem Edlen unserm und des Reichs lieben Getreuen/ Otten Grafen zu Deckenburg an unser Statt und in unserm Nahmen gewohndlich Glübd und Eyden thun/ uns und unsere Nachkommen am Reiche für seine Rechte natürliche Herren zu halten/ und von solcher Lehenschafft wegen getreu/ gehorsam

sam und gewärtig zu seyn/ zu dienen und zu thun/ als sich davon gebühret ungefährlich.

Und gebieten darauff allen und jeglichen Churfürsten/ geistlichen und weltlichen/ Prälaten/ Grafen/ Freyen/ Herren/ Rittern/ Knechten/ Hauptleuten/ Vitzthumben/ Vogten/ Pflegern/ Verwesern/ Ambtleuten/ Schultheissen/ Burgermeistern/ Richtern/ Räthen/ Bürgern und Gemeinen/ und sonst allen unsern und des Reichs Unterthanen und Getreuen/ in was Würden/ Standes oder Wesens die seyn/ ernstlich und festiglich mit diesem Brieffe/ und wollen/ daß sie den obgenannten Grafen Everwein an dem gemeldten Zoll-Erhebung/ gemeinen Freyheiten und Lehen nicht hindern noch irren/ sondern wieder/ wie obstehet/ geruhiglich gebrauchen/ geniessen/ und genützlich dabey bleiben lassen/ und hierwieder nicht thun/ noch jemand andern zu thun gestatten/ in keine Weise/ als lieb einem jeglichen sey unser und des Reichs Ungnade und Straffe/ auch bey Privirung Jhrer Privilegien/ u. darzu ein Poen/ nemlich funffzig Marck lötiges Goldes zu vermeiden/ die ein jeder/ so offt er freventlich hierwieder thäte/ uns halb in unser und des Reiches Kammer/ und den andern halben Theil demselben Graff Everwein/ seinen Erben und Nachkommen unabläßig zu bezahlen verfallen seyn soll. Mit Urkund des Brieffs mit unsern Kuniglichen anhangenden Jnsiegel. Geben in unser und des H. Reichs Stadt Worms am sechs und zwantzigsten Tag des Monats Aprilis nach Christi Geburth vierzehn hundert/ und im fünff und neuntzigsten/ unser Reiche des Römischen im zehenden/ und des Hungarischen im sechsten Jahr.

(Loc. Sig.)

Ad Mandatum Domini
Regis proprium

Bertoldus Archi-Epiſc.
Mogunt. &c. Archi-
Cancellar. mpr.

IIX.

Lehn-Brieff/ worinn Käyser Carolus V. als Hertzog zu Geldern/ und Graff zu Zutphen/ die Grafen von Bentheim und Steinfurth/ mit einigen Voigteyen/ und was deme mehr anhängig/ beliehen.

de Anno 1554.

KArele/ van Goldts Genaden Roomsche Keyser/ altyt Vermeerder des Rycs/ Conninck van Germanien/ Spanigen/ Ers-Hertoge van Bourgoindien/ Gelre ende Grave van Zutphen. Doen kondt/ dat vor onsen Stadtholder van der Leenen onsers Fürstendombs Gelre und Graefschops Zutphen/ und onse Mannen van Leen hyer nae beschreven erschenen is Johan van Lennip/ Drost tho Steinfoerden/ und heft oirkonde der selver onser nae beschreven Manne/ nyt crachte van Zeeker Procuratie van Heren Philips van Lalaingh/ Greve van Hoichstraten/ onse Stadtholder Graf onses Ursch Vorstendoms Gelre en Graefschap van Zutphen/ en voor onse Mannen van Leen/ gepasseert in dato den eilliffsten Aprilis vijfftien hondert vier ende vijfftig/ van wegen ende tot Behoeff der Edeler und Welgeborener Heren Airnoldt, Grave tho Benthem und Stynfoerden/ van onsen Stadtholder in Stadt/ unser tho leen ontfang drie Leenen in den eersten twee Voighdien mit allen hoeren Rechten ind Toebehooren/ d' een binnen der Stadt Munster gelegen/ geheiten de Vaighdie Averwater/ und die andere die Vaigdie van Ste. Mauricius vur derselven Stadt gelegen/ ten andern dat Wiltfürster Amt in den Davert tuschen de Ursz Stadt Munster und Luydinckhuysen gelegen mit allen zynen Rechten ind Toebehoeren. Ten derden den Wyndt ind id Gemael van den tween Kerspelen/ Aelsen ende Wynterswyh/ ind die Gvedern Eppinck/ Dyckinck/ Hoeckinck und Koschinck/ mit allen eeren Toebehoeren/ zoe dieselbe in dem Ambte van Brevoirt/ in den Kerspel van Wynterswyck van Alts gelegen. Als dese Ursz drie Leenen den opgemelten Graven Arnoldt/ Zijnen zeliger Heren und Vaeder Grave Arnoldt aenbestorben/ und Ons als Hertoge van Gelre und Grave van Zutphen tot Zutphenschen Rechten Leenrührig zijn/ elck Leen besunder/ niet een Punde guets Gelts thoe verheergewaeden/ und heest Johann Voorsz in den Naem als boven hyer van Hulde und eede van trouwen gedaen/ und gelveft aller ferner te doen dat een goet Ende getrouwe Leenmann zünen Leenher te doen schuldig is. Als ho Grave Arnoldt und zijne Erven Ons/ onsen Erven und Naekomelingen/ als Grave Ursz altyt zoe Dick des noit gebuert/ und deselve Leen erledigen doen sullen. Beheltelich in allen Ons als Hertogen und Grave Ursz onses und een en yderen zijns goeden Rechten/ sonder Argelist. Hier zijn over en aengeweest Von onse

onse Mannen van Leen / Jacob Botter ende Reynier Dibbets. Des t' Oirconde und in Getuicheniße der Waerheyt hebben Wy Roomsche Keyser als Hertoghe van Gelre und Grave van Zutphen onsen Zegel aen desen onsen Brieff doen hangen. Gegeven in dem Jaer ons Heren duysend vijffhondert vier ende vijfftig / den seven ende twijntichsten Junji.

Van Ste. Pieters.

IX.

Kayſers Leopoldi Lehn-Brieff denen Grafen von Bentheim über die Grafſchafft Bentheim ertheilt / Anno 1662.

WIr Leopold / von GOttes Gnaden Erwehlter Römiſcher Käyſer / zu allen Zeiten Mehrer des Reichs / in Germanien / zu Hungarn / Böheimb / Dalmatien / Croatien / und Schlavonien / König / Ertz-Hertzog zu Oeſterreich / Hertzog zu Burgund / zu Brabandt ꝛc. Bekennen öffentlich mit dieſem Brieff / und thun kund allermänniglich / daß uns die Edle / unſere und des Reichs liebe Getreue / Ernſt Wilhelm / und Philip Conrad / Gebrüdere für ſich / und ihren Vettern Mauritz Grafen zu Bentheimb / Techelnburg und Steinfurth ꝛc. demüthiglich angeruffen und gebeten / daß Wir ihnen die Grafſchafft Bentheimb ſamt dem Kirſpel und Gericht Emblicheim und Ennenheim / mit allen und jeden ihren Herrlichkeiten / Vogteyen / Rechten / Freyheiten / Leuten / Zinſen / Nutzen / Gülten / Renten / Lehen / Mannſchafft / Gerichtern / Wäſſern / Wäldern / Wieſen / Wunnen / Weiden und Zugehörungen / ſo von Uns und dem H. Reiche zu Lehen rühren / und jüngſt hievor von unſeren in GOTT allerſeligſt-ruhenden Herrn Vatern Käyſern Ferdinand dem Dritten Chriſtſeligſten Andenckens unterm dato zehenden Martii Anno ſechszehenhundert vier und viertzig / beſagte Graf Mauritz und Ernſt Wilhelm Grafen zu Bentheimb / zu Lehen empfangen und getragen / ihnen aber nach tödtlichem Abgang vorgedachter Ihrer Majeſtät und Lbd. von Uns als jetztregierendem Römiſchen Käyſer wiederum von neuen zu Lehn erſuchen und zu empfangen gebührte / zu Lehen zu verleyhen / immaſſen dann jüngſt hiervor vor hochged. unſer geliebter Hr. und Vater Käyſer Ferdinand der Dritte gegen Ihme Graff Mauritz und Ernſt Wilhelmen gleicher geſtalt gethan hätte; Deß haben Wir angeſehen ſolch ihre demüthig ziemliche Bitt / auch die getreue Dienſte / ſo weiland die Grafen von Bentheim unſern Vorfahren oft willigklich erzeiget und erwieſen / und beſagte ſupplicirende Grafen zu Bentheim in künfftige Zeit Uns und dem Reich wohl thun mögen / können und ſollen / und darum mit wohlbedachtem Muth / gutem Rath und rechtem Wiſſen oberwehnten Ernſt Wilhelm und Philips Conrad / und Mauritz / Gebrüder und Vetter / Grafen zu Bentheimb / berührte Grafſchafft Bentheimb ſampt dem Kerſpel und Gericht zu Emmigheim / mit allen und jeglichen ihren Herrlichkeiten belehnen.

Die vorgenannte Ernſt Wilhelm und Philips Conrad / Gebrüdere / Grafen zu Bentheim / haben uns auch darauff durch unſern und des Reichs lieben Getreuen Andream Neumann / Churfürſtl. Brandenburgiſchen Rath und Reſidenten an unſerm Käyſerlichen Hofe / ihrem vollmächtigen Anwaldt / in krafft eines beſiegelten Anwaldts / und deßhalb fürgebracht gewöhnlich Gelübd und Eyd gethan / uns und dem H. Reich von ſolcher Lehen wegen getreue / hold / gehorſam und gewärtig zu ſeyn / zu dienen und zu thun / alſo ſich davon gebührt / getreulich und ohne Gefehrde: Und gebieten darauff allen und jeden Churfürſten / Fürſten / geiſt- und weltlichen / Prälaten / Grafen / Freyherrn ꝛc. ꝛc. Mit Urkund dieſes Brieffs beſiegelt mit unſerm Käyſerlichen anhangenden Inſiegel / der geben iſt in unſerer Stadt Wien / den erſten Tag des Monats Auguſti nach Chriſti unſers lieben HErrn und Seeligmachers Gnadenreichen Geburth im ſechszehenhundert zwey und ſechzigſten / unſere Reiche des Römiſchen im fünfften / des Hungariſchen im achten / und des Böheimbſchen im ſechſten Jahren.

Leopold. m. p.

L. S.

Vidit Wilderich F. von Walders-dorff. m. m.

Ad Mandatum Sac. Cæſ. Majeſtatis proprium.

Wilhelm Schröder. m. p.

X.

Käyſers Leopoldi I. Diploma, worinn er Graff Ernſt Wilhelms zu Bentheim Gemahlin / Frau Gertraudten von Zelſt / in den Gräfflichen Stand erhoben / de Anno 1666.

WIr Leopold / von GOttes Gnaden erwehlter Römiſcher Käyſer / zu allen Zeiten Mehrer

Mehrer des Reichs / in Germanien / zu Hungarn / Böheimb / Dalmatien / Croatien und Sclavonien ꝛc. König / Ertz-Hertzog zu Oeſterreich / Hertzog zu Burgund / zu Braband / zu Steyer / zu Cärndten / zu Crain / zu Lützemburg / zu Würtemberg / Ober- und Nieder-Schleſien / Fürſt zu Schwaben / Marggraff des H. Römiſchen Reichs zu Burgau / zu Mähren / Ober- und Nieder-Laußnitz / gefürſteter Graff zu Habſpurg / zu Tyrol / zu Pfird / zu Kyburg und zu Görtz / Landgraff in Elſaß / auff der Windiſchen Marck / zu Portenau und zu Salins.

Bekennen für uns und unſere Nachkommen am H. Reich öffentlich mit dieſem Brieff / und thun kund allermänniglich: Wiewohl die Höhe der Römiſchen Käyſerlichen Würdigkeit / darein uns der Allmächtige nach ſeinem göttlichen Willen und väterlicher Fürſehung geſetzet hat / durch Macht ihres erleuchteten Throns mit vielen Edlen / Gräff- und Herrlichen Geſchlechten und Unterthanen gezieret iſt / und jemehr von ſolcher Käyſerlichen Hoheit die uhralte edle Geſchlechte ihren alten Adelichen fürtrefflichen Herkommen / Tugenden und Verdienen nach / mit Ehren / Würden und Wohlthaten begabet werden / je herrlicher der Thron Käyſerlicher Majeſtät glantzet / und ſcheinbarlicher gemacht wird / auch die Unterthanen durch Erkäntniß Käyſerlicher Mildigkeit zu deſto mehrer ſchuldiger Verhältniß beweget und verurſachet werden.

Wann uns nun der Edel / und des Reichs lieber Getreuer Ernſt Wilhelm / Graff zu Bentheimb / Tecklenburg und Steinfurth ꝛc. unterthänigſt zu vernehmen gegeben / wie daß er ſich vor etlichen Jahren mit Hartgers von Zelſt / Richters zu Zellen ehelichen Töchter / Gertraud von Zelſt / deren Vor-Eltern vor mehr als 200. Jahren hero zu Dötingheimb fürnehme Leute / Räthe und Burgermeiſter geweſen / und auch annoch allda unter den Vornemſten / laut unterſchiedlicher und in beglaubter Form vorgewieſenen Atteſtationen und Documenten / gezehlet werden / aus abſonderlicher Ihro zutragender ehrlicher Lieb und Affection, ehelich vermählet / und ſie dahero ſeinen Grafenſtand denen geiſt- und weltlichen Rechten nach zu führen hätte / gleichwohl aber zu mehrerer Ehre und Reputation ſeiner Kinder und deſcendenten / gedachte ſeine Ehe-Gemahlin von uns aus Käyſerlicher Macht mit dem Grafenſtand begnadet zu werden Verlangen trage:

Als hat uns ſolchem nach beſagter Graf Ernſt Wilhelm zu Bentheimb allerunterthänigſt angeruffen und gebeten / daß wir mehrgedachte ſeine Gemahlin Gertraud / gebohrne von Zelſt / in des heiligen Römiſchen Reichs Grafenſtand zu erheben / und ihr uhraltes anererbtes Wapen Gräflich zu machen allergnädigſt geruhen wolten.

Wenn wir nun gnädiglich angeſehen und zu Gemüth gezogen die unterthänigſte ziemliche Bitte / zumahln aber auch die treu-gehorſamſte / nütz- und erſprießliche Dienſte / ſo beſagter Graff Ernſt Wilhelm zu Bentheimb / uns / dem heiligen Reich und gemeinem Weſen zu Krieg- und Friedens-Zeiten in viele Wege erzeiget und bewieſen / dergleichen auch noch hinführo zu thun des allerunterthänigſten Anerbietens iſt / auch wohl thun kan / mag und ſoll;

So haben wir demnach mit wohlbedachtem Muth / gutem Rath und rechtem Wiſſen / auch uns aus andern mehr bewegenden Urſachen gedachtes Ernſt Wilhelm / Grafen zu Bentheimb / Ehe-Conſortin / Gertraud von Zelſt / dieſe ſondere Käyſerliche Gnade gethan / und dieſelbe in den Stand und Grad der von alt-gebohrnen Reichs-Grafen ehelich entſproſſenen Gräfinnen und Frauen erhebet und gewürdiget / auch andern unſern und des heiligen Reichs rechtgebohrnen Gräfinnen und Frauen gegleichet / zugefüget und zugeſellet gleichermaſſen / als ob Sie von ihren vier Ahnen väter- und mütterlichen Geſchlechts zu beyden Seiten recht gebohrne Gräfinnen und Frauen wären.

Erheben / würdigen / ſetzen / gleichen / zufügen und geſellen Sie auch alſo in den Stand / Grad / Ehr / Würden / Schaar und Geſellſchafft unſerer und des Heiligen Reichs Gräfinnen und Frauen / und meynen / ſetzen und wollen / daß nun hinführo mehr-genannte Gertraud von Zelſt für und für in ewige Zeit ſich des Heiligen Römiſchen Reichs Gräffin und Frau nennen und ſchreiben / auch von uns / unſern Nachkommen am Reich / und dann ferner aus allen unſern und ihren Cantzeleyen / und ſonſt jedermänniglich alſo geehret / genennet / erkennet und geſchrieben werden / darzu auch alle und jegliche Gnade / Ehr / Würde / Freyheit / Vortheil / Recht und Gerechtigkeit / Vorgang / Stand / Ceſſion, alt Herkommen und Prærogativen / in Verſammlungen / Beneficien / auff Gräflichen und Freyherrlichen Thum-Stifften / hoch- und nieder-geiſt- und weltliche Stände haben und fähig ſeyn / und ſich derſelben frey gebrauchen und genieſſen ſollen und mögen / von allen männiglich unverhindert.

Uberdieß ſo haben wir ermelter Gertraud / Gräfin zu Bentheimb / ihr uhralt-anererbt und bißhero geführtes Wapen und Kleinod nicht allein nachfolgender Geſtalt vermehret und gezieret / ſondern auch daſſelbe hiemit in ein Gräflich Wapen erhoben und gemacht / als: mit Nahmen iſt ein runder länglichter Schild / ſo gantz gelb / durch welchen über-

zwerch in der Mitten / wie auch durch den Untern- und Ober-Theil drey schmale Strassen oder Strich; Durch diesen gantzen Schild stehet gegen der lincken Seiten ein etwas der Schrech nach auffrecht zum Sprung gestellter Hirsch in seiner natürlichen Farb / mit aufhabenden Geweyd / auf beyden Seiten mit vier Zincken / mit seinen für sich werffenden Lauffern / auf dem Schild ein freyer offener Adelicher Thurnier-Helm / beyderseits mit gelb- und schwartzer Helm-Decken / und darob mit einer gelb- oder gelbfarben königlichen Cron gezieret / aus welcher gegen der lincken Seiten das Vordertheil des im Schild beschriebenen Hirschen mit seinen für sich werffenden Vorlauffen erscheinet / allermassen solch Gräfflich Wappen und Kleinod mit seinen Farben und Zier in diesem unsern Kayserlichen Libells-weiß geschriebenen Brieff / auff nechstfolgenden Blat erster Seiten gemacht / und mit Farben eigentlicher und erkentlicher entworffen ist / dessen sie sich dann in allen und jeglichen Gräfflichen Sachen und Geschäfften / Insiegeln / Pittschafften / Kleinodien und Begräbnüssen / Gemählden / und sonst an allen Orthen und Enden nach Nothdurfft / Willen und Wohlgefallen / gebrauchen und geniessen soll und mag / von allermänniglich unverhindert.

Und gebieten darauff allen und jeden Churfürsten / Fürsten / geist- und weltlichen / Prälaten / Graffen / Freyherren / Rittern / Knechten / Land-Marrschalln / Lands-Hauptleuten / Vitzthumen / Vögten / Pflegern / Verwesern / Amtleuten / Land-Richtern / Schultheissen / Burgermeistern / Richtern / Räthen / Kundigern der Wappen / Ehrenholden / Persevanten / Burgern / Gemeinden / und sonst allen andern unsern und des heiligen Reichs / auch unserer Erb-Königreiche / Fürstenthum und Landen / Unterthanen und Getreuen / was Würden / Stands oder Wesens die seynd / ernst- und festiglich mit diesem Brieff und wollen / daß sie offternante Gertraud von Zelst / vermählte Gräfin zu Bentheimb / für und für des Heiligen Römischen Reichs Gräffin und Frau nennen und schreiben / sie auch also neben ihren mit gedachtem Graff Ernst Wilhelm Graff zu Bentheimb / erzeugten und noch erzeugenden Kindern und deren Posteris, dafür achten / erkennen / ehren und halten / darzu auch aller Gnaden / Freyheiten / Ehren / Würden / Vortheilen / Recht und Gerechtigkeiten / wie andere rechtgebohrne Gräffinnen und Frauen sambt obgeschriebenen confirmirt, erhobt- und vermehrten gräfflichen Wapens und Kleinod geruhlich freuen / gebrauchen und geniessen lassen / hierwieder nichts thun / noch das andern zuthun gestatten / in keine weiß noch wege / als lieb einem jeden sey Unser und des Reichs schwere Ungnad und Straff / dazu eine Poen / nemlich hundert Marck löthiges Goldes zu vermeiden / die ein jeder / so offt er freventlich darwieder thäte / uns halb in unsere und des Reichs Cammer / und den andern halben Theil vielgenanter Gräffin zu Bentheimb / oder obgemeldten ihren Kindern / so hierwieder beleidiget würden / unnachläßig zu bezahlen verfallen seyn sollen. Mit Uhrkund dieses Brieffs besiegelt mit unserer Kayserlichen anhangenden Güldenen Bull / der geben ist in unserer Stadt Wien den 23. Tag des Monaths Januarii nach Christi unsers lieben Herrn und Seligmachers gnadenreichen Geburth im 1666. unserer Reiche des Römischen im achten / des Hungarischen im eilfften / und des Böhmischen im zehenden Jahr.

Leopold.

(Locus aureæ B.)

Wilderich / Freyherr von Waldendorff.

Ad mandatum S. Cæs. Maj. proprium.

Wilhelm Schröder.

XI.

Interims-Theilungs-Recess zwischen Herrn Johann Adolph und Friedrich Mauritz / Gebrüdere / Grafen zu Bentheim / Tecklenburg / Steinfurt und Limburg / de Anno 1681.

WIr Johann Adolph und Friedrich Mauritz / Gebrüder / Grafen zu Bentheim-Tecklenburg-Steinfurth und Limburg / Herren zu B. ꝛc. ꝛc. ꝛc. Thun kund hiermit; Nachdem unter uns die gäntzliche Abtheilung der von weyland unsers hochgeehrten Herrn Vatters Gnaden Christlichen Andenckens / uns nachgelassenen Graff- Herrschafften und Güthern / wegen währenden Witthumbs / noch zur Zeit nicht geschehen können / daß wir uns dann interims-weise / und so lange der Witthumb unser Hochgeehrter Frau Mutter Gnaden währete / dahin einträglich verglichen und vertragen haben / daß wir Graff Johann Adolph unsern freundlich vielgeliebten Herrn Brudern / Herrn Graffen Friedrich Mauritzen abgetreten haben / und hiermit abtreten (1) die Grafschafft Hohen-Limburg (2) das Ambt Gronau (3) die Herrschafft Wevenlinghaven / mit allen dazu behörigen Allodial- und Lehen-Güthern / Hoheiten / Rechten und Gerechtigkeiten / nichts ausbeschieden / allermassen / als weyland unser Hochgeehrter Herr Vater seel. diese Grafschafft und Güter besessen und gouverniret haben / dabey wir eines dem andern versprochen haben / auch hiermit versprechen / daß ein ieder seine unter- und einhabende Graff-Herrschafften und Güther also administriren und gouverniren wolle und solle / daß dieselbe nicht in Verschlimmerung / sondern besser Auffkommen / durch Gottes Gnade gerathen und gebracht werden mögen / zu dem Ende geloben wir auch und versprechen / nichts davon weiter zu versetzen / zu verschencken oder zu verkauffen / es geschehe dann mit des andern Vorwissen und Einwilligung / andernfalls alle sothane Verschlimmerungen / Donationes, Versetz- und Veräusserung nun alsdann und dann als nun für null und nichtig gehalten werden sollen; Weiter ist auch verglichen / wann über kurtz oder lang unserm sämbtlichen Hause Tecklenburg einige Länder oder Güther / wie auch ausstehende Schulden / und was sonsten dergleichen seyn und Nahmen haben mag / zufallen oder ausgezahlet werden solte / daß ein jeder davon participiren und seinen Antheil haben solle. Dann ist auch verabschiedet / daß ein jeder die väterliche Schulden / so auf denen ihme zugefallenen Graff- und Herrschafften stehen / daraus verzinnsen und bezahlen lassen / selbst gemachte Schulden aber selbst auch vor sich bezahlen und den andern / wann Immissiones und Arresta derentwegen vorgehen solten / allerdings schadloß halten / zu welchem Ende auch der Schulden halber fürdersamst information genommen / und eine Erbtheilung gemacht werden solle. Ob auch wohl wir Graff Johann Adolph die Grafschafft Tecklenburg und die Herrschafft Rheda mit dem Beschwer des Witthumbs / wie auch Ucht und Freudenberg und das Amt oder Renthey Steinfurth / mit allem Zubehör / Hoheit / Rechten und Gerechtigkeit / für uns behalten / auch der Unterhalt unser vielgeliebten Fräulein Schwester uns inzwischen allein oblieget; So wollen wir dennoch unsers Herrn Bruders Liebden den Genuß der Bier-Steuern oder Accise ad 500. Rthaler ohngefehr sich betragend / bis zur völligen Theilung zugelegt haben / auch die Versicherung thun / daß die restirende Deputat-Gelder fördersambst entrichtet werden mögen. Schließlich geloben und versprechen wir Gebrüder Hochged. daß wir einer dem andern treu-brüderlich meynen / einer des andern Bests befördern / und alles wiedrige möglichst ablehnen / zu dem Ende in allen vorfallenden Sachen mit Rath und That beystehen / und darinnen keines-weges saumhafft oder nachläßig erscheinen wollen. Dessen zu wahrer Uhrkund und Festhaltung seynd dieser Recessen zwey verfertiget / und mit unsern Herren Gebrüderen Gräfl. Unterschrifft und Innsiegel befestiget. So geschehen Tecklenburg den 13. Martii 1681.

(L. S.)

Hanß Adolph / Graff zu Bentheim.

XII.

Postulata der Evangelisch-Reformirten Landstände / wie auch gesambter Kirchen und Gemeinde der Grafschafft Bentheim an ihren Catholischen Landsherrn / Graff Arnold Mauritz Wilhelm / Graffen zu Bentheim-Tecklenburg / in puncto Religionis, de Anno 1694.

NAchdem durch tödlichen Abgang des Hochgebohrnen Graffen und Herrn / Herrn Ernst Wilhelm / Graffen zu Bentheim / Tecklenburg / Steinfurt und Limburg ꝛc. Hochsel. Gedächtniß / die Succession der Grafschafft Bentheim / vermöge den 8. May 1691. zu Bielefeld geschlossenen Vergleichs / auf den Hochgebohrnen Graffen und Herrn / Hrn. Arnold Mauritz Wilhelm / Graffen zu Bentheim / Tecklenburg / Steinfurt und Limburg ꝛc. devolviret und gefallen / welcher Succession und Regierung Se. Hochgräffl. Excell. sich auch würcklich angenommen / und zu deroselben Anzeigung und Gezeugniß einen gewöhnl. Land-Tag ausgeschrieben / bey welchem ersten Actu der Landes-Versamlung / vermöge allgemeiner Reichs-Rechten u. Gewohnheiten / die Landes-Beschwerungen / so etwa bey voriger Regierung sich eingeschlichen / abzuthun / und aus dem Wege zu räumen / und hingegen fürs zukünfftige benebenst Confirmation der Privilegien / gnugsahme Versicherung zu ertheilen / und dann überall Reichs- und Landkündig / daß in dieser guten Grafschafft Bentheim / von Zeit des von Hochgemelten Hrn. Graffen / Ernst Wilhelm / Hochgräfl.

gräffl. Excell. in Anno 1668. vorgenommenen Religions-Veränderung/ in dem Reformirten Religion- und Kirchen-Wesen selbiger Religion Zugethanen/ so geist- als weltlichen Unterthanen vielfältiger / dem Religion- und Westphälischen Frieden/ auch der vorigen uhralten Observantz und Herkommen schnurgleich zuwiderlauffende nicht geringe Beschwerungen zugezogen worden; So haben die Evangelisch-Reformirte Stände / Städte und sämbtliche Gemeinten und Unterthanen bey itziger neuen Regierung/ und da sie einen Catholischen Successorn zum Landes-Herrn bekommen / aus der besondern Pflicht/ womit sie bey so bewandten Dingen für die Erhaltung und Wohlfahrt der Reformirten Kirchen und Gottesdienstes, so wohl auch einjeder absonderlich für die Beruhigung seines Gewissens und Wohlstand seiner Seelen zu sorgen schuldig/ sich allerdings gemüßiget gefunden / nomine communi nachgesetzte dem Westphälischen Frieden-Schluß/ und darinnen befestigten und erklärten Religion-Frieden/ wie weniger nicht dem alten Gebrauch und Herkommen gemässe Religions-Verfassung / wornach hinführo das Evangelisch-Reformirtes Kirchen-Wesen mit dermahliger würcklicher Abschaffung der dawider eine so geraume Zeit her eingerissenen Beschwerden und Neuerungen / zu Erhaltung der gemeinen Landes-Ruhe und innerlichen guten Verständniß und Einigkeit zu führen/ Sr. Hochgräfl. Excell. gebührender massen hiemit zu prælentiren / und dieselbe bittlich anzulangen / daß Sie die Postulanten/ oder Supplicanten in solchen ihren billigen Religions-Postulatis, und wohlgemeinten Verfassungen / in Conformität der Reichs-Satzungen mildiglich zu hören / und also ihnen nicht allein dasjenige / was solche heilsame Ordnungen denenselben geben/ zu lassen / und zu verstatten / sondern auch sie dabey Obrigkeitlich zu schützen / und vermittelst eines in solchen Fällen gebräuchlichen solemnelen Reversals darüber sattsahm zu versichern geruhen wollen/ mit dem reciproquen Erbieten/ daß/ wann solches also gebührend geschehen und vorher gangen / Sie hergegen Sr. Hochgräfl. Excell. sich als getreue und gehorsame Unterthanen zu erweisen sich verpflichtet halten werden.

§. 1.

Anfänglich ist der zu Münster und Osnabrüg in Anno 1648. auffgerichteter Friedens-Schluß/ als das rechte und einzige Band guter Einigkeit und Vertrauens/ so wohl zwischen Haupt und Gliedern/ als den Gliedern untereinander / für einen festen und unbeweglichen Grund-Stein/ Regul/ und Richtschnur zu setzen / wornach das Evangelisch-Reformirtes Kirchen-Regiment und Religions-Ubung/ sampt deme / was davon dependiret/ hinführo unveränderlich zu reguliren und weil darinnen Art. 5. §. Hoc tamen non obstante 31. zwischen denen Catholischen und protestirenden Ständen und deren Unterthanen / in causa religionis die Observantz des Jahres 1624. so den Artic. 7. zwischen den protestirenden Ständen / unter sich auff dem Fall hinkünfftig veränderender Religion und deren Unterthanen / der öffentliche Gebrauch des Jahres 1648. pro universali norma & regula in futurum fest gesetzet / und aber kund und unleugbahr / daß in der Grafschafft Bentheim das reformirte Ober-Consistorium von seiner ersten in Anno 1613. von dem damahls regierenden Herrn Graffen / Herrn Arnold Jobsten Christlöblichen Angedenckens/ beschehenen Fundation, biß zu des jüngst-verstorbenen Hn. Graffen Religions-Veränderung / und also vor/ in/ und nach den Jahren 1624. und 1648. in beständiger unverrückter Observantz/ Flor und Ubung gehalten / und mit keinen andern/ als selbiger Religion-Verwandten subjectis bekleidet gewesen; So begehren die Imploranten / daß solches Ober-Consistorium, mit aller demselben in vorerwehnter ersteren Fundation und schrifftlichen Verordnung gegebenen Jurisdiction, Macht / Rechten und Gerechtigkeiten / nach deroselben Einhalt würcklich und vollkommen in allen restituiret/also wiederum eingerichtet / in vorigen freyen Lauff gebracht/ und dabey erhalten werden möge.

§. 2.

Weiln auch zweytens das geistliche Rent-Ambt und dazu gehöriges Closter zu Schüttorff/ Gütere und Einkünffte zu Unterhalt der Evangelischen Predigern/ Schuldienern und Armen schon seither dem Jahr 1597. so wohl von denen Herren Graffen Arnold und Arnold Jobst, als dem letztabgelebten Herrn Grafen / Ernst Wilhelm, vor murirter seiner Religion/ gar stricte gewiedmet und verwendet/ sothanes Kloster auch/ wie alle andere geistliche Güter / von Zeit der ersten Stifftung des mehrgedachten Consistorii, unter dessen Administration und Inspection unverrückt gestanden / gleich solches die davon verhandene Uhrkunden / und unendliche Rechnungen gantz klar anweisen; Wie dann selbigem Consistorio, nach laut obangeregter seiner ersten Constitution gar ernstlich mit diesen klaren Worten eingebunden/ die vor diesem alienirte / oder von andern gehobene/ untergeschlagene/ und vorenthaltene geistliche und Armen-Güter / beweg- oder unbewegliche / wie auch derselben Pfächte / Renten / Zinsen und Aufkünffte: mit allem Ernst / ohne Ansehen der

der Personen/ zu vorigem Stande wiederum zu bringen / dieselbe von den Besitzern oder Detentatoren / entweder in der Güte/ oder durch rechtlichen Zwang sampt und sonders durch sich selbst oder ihre geconstituirte Gevollmächtigte einzufordern / zu recht zu bringen / ad pios usus, und zu Erhöhung des geistlichen Registers Intraden/ bescheidentlich zu legen und zu wenden: und dann das Instrum. Pacis Dicto Art. 5. & §. 31. It. Art. 7. ausdrücklich verordnet / daß solches alles in dem Stande/ wie es in Anno 1624. und respective 1648. observiret/ und hergebracht / ohne alle Exception plenariè zu reduciren / oder darinnen zu lassen; So ist der Postulanten rechtmäßige Bitte / daß deme zu Folge obgeschriebenes geistliches Rent-Ambt/ nebenst dem Schüttorffischen Kloster und dazu gehörigen Kirche/ wie auch Pastorey-Hause/ Gütern und Gefällen / nicht weniger alle andere bey voriger Regierung / zu Behueff der Catholischen Güter und Intraden zusambt dem vieljährigen Abgang und Rückstand / auch davon à tempore moræ verfallenen Reichs-üblichen interesse, jedoch prævia liquidatione, in specie auch das Pastorey-Hauß zu Bentheim respective denen Evangelischen Kirchen- und Schul-Dienern / auch Armen zum besten/ Ihnen den Supplicanten völlig restituiret/ auch dem wieder anzurichtenden Ober-Consistorio die Verwaltung und Auffsicht aller solcher geistlichen Güter wiederum eingeräumet / so dann demselben/ nach Anweisung der ersten Einsetzung/ special-Gewalt / all dasjenige / was davon bey letzter Regierung de facto alieniret / eingezogen / und verringert worden / von den Besitzern oder Detentatoren zu vindiciren und einzutreiben / und zu vorigem rechtmäßigen Gebrauch / wozu es von Beginn der Reformation obgehörter massen gewidmet gewesen/ wiederum herbey zu bringen/ wie nicht weniger den vorbesagten Nachstand & Interesse moræ zu liquidiren/ das liquidum von denen/ so es gehoben und genossen / einzufordern/ und denen Predigern/ Schul-Dienern und Armen/ oder deren Erben / die es so lange Zeit mit ihrer grossen Ungelegenheit missen müssen/ pro rata zuzutheilen / vollenkommen erneuert und auffgetragen / auch dazu die starcke Hand geboten werden möge.

§. 3.

Wie dann weiter und zum dritten die Imploranten mit gleicher Billigkeit begehren/ daß in Conformität oballegirter Westphälischen Transaction / denen Reformirten Kirchen / Schulen/ Cüstereyen/ Hospitalien/ ihren Bedienten und Provisoren dasjenige / was ihnen vermöge ihrer alten Registern / aus denen Hochgräfl. Rent-Aemptern / Land-Schreibereyen / Meyerhöffen und Domainen jährlich competiret/ von den Gräfl. Land-Schreibern und Rentmeistern unweigerlich zu rechter Zeit entrichtet und bezahlet werde.

§. 4.

Als auch Vierdtens / von Zeit der ersten Einstellung des Ober-Consistorii jederzeit/ ausser der bey jüngster Regierung beschehenen turbation, ein Reformirter Rentmeister des geistlichen Rent-Ampts bestellet/ und zwar von erwehntem Consistorio in Eyd und Bestallung genommen/ auch von demselben als Minister Consistorii zu Verpfacht- und Verwaltung der geistlichen Güter gebrauchet und befehliget worden / solches auch mehrgemelter Consistorial-Fundation allerdings gemäß ist/ allermassen darinnen denen Evangelischen Consistorialen / und keinen Catholischen/ auch dieses disertis verbis aufferleget / der Kirchen/ Armen/ und anderer geistlichen Güter-Rechnungen beyzuwohnen / das geistliche Register fleißig zu visitiren/ dessen Intraden/ Ländereyen/ und andere dazu gehörige Güter auff theuerste zu verpfachten/ auszuthun/ und zu verheuren/ also alles in guten Esse und Wohlstand zu bringen/ und zu erhalten; So ist der Supplicanten billigmäßiges Postulatum, daß solcher bereits vor/ in und nach den Jahren 1624. u. 1648. löblich-gehaltenen Observantz conform, fürterhin kein anderer als der Reformirten Religion zugethaner Rentmeister der geistlichen Güter geduldet / dahero dann der jetzige Catholische licentiret / und ein Reformirter von dem zu restituirenden Ober-Consistorio angenommen/ beeydiget/ und dessen Jurisdiction/ ratione istius officii, unterworffen werden möge.

§. 5.

Sintemahl dann auch fünfftens krafft ausdrücklicher disposition Instr. Pac. Art. 5. §. jus Diœcesanum, 48. die gantze Päbstl. geistliche Jurisdiction cum omnibus suis speciebus gegen die der Augsburgischen Confession zugethane Unterthanen (worunter dann in specie die Reformirte / vermöge Art. 7. Instr. Pac. mit gehören) biß zu allgemeiner Vergleichung der Religions-Spaltungen / gäntzlich suspendiret und auffgehoben / dahero dann keinem Catholischen besonders aber weltlichen Landes-Herrn/ als welchen ohne das/ etiam inter ipsos Catholicos, das jus circa sacra notoriè nicht gestattet wird/ einige Gewalt/ Direction und Authorität in Ecclesiasticis gegen seine Evangelische Unterthanen/ auff keinerley Weise zustehen kan; So begehren Supplicanten gantz inständig/ daß Se. Hochgräfl. Excell. sich all solcher Gewalt/ Direction und Authorität

torität in dem Evangelischen Kirchen-Wesen/ und was deme anklebig/ so wohl für sich selbst/ als durch andere Catholische/ gäntzlich zu äusfern/ auch andern dergleichen nicht zu gestatten/ sondern bloß und allein dem zu reducirenden Ober-Consistorio das äusserliche Kirchen-Regiment und Religions-Aufsicht/ sambt allem dem/ was davon dependiret/ nachzulassen/ und mit gebührender Autorität und Obrigkeitlichem Schutz anzuvertrauen/ löblich belieben wollen/ und daß einfolglich unter andern die Bestellung der Kirchen- und Schul-Ministerien/ im Nahmen Sr. Hochgräffl. Excell. als Landes-Herrn/ von dem Ober-Consistorio ungehindert verrichtet werde/ jedoch daß diejenige Städte und Gemeinten/ so das Jus Patronatus haben/ dabey ungekränckt gelassen/ aber die von ihnen præsentirte subjecta, es seyn entweder Kirchen- oder Schul-Diener/ von beregtem Consistorio examiniret/ und nach Befindung ihrer Geschicklichkeit ordiniret/ eingestellet/ und confirmiret werden sollen.

§. 6.

Nachdem auch sechstens/ seither dem/ daß der abgelebte Herr Graff/ Ernst Wilhelm/ von der Reformirten Religion ab- und zu der Catholischen übergangen/ contra notoriissimam observantiam & statum anni 1624. hin und wieder in der Grafschafft Bentheim das publicum Catholicæ Religionis Exercitium, zusambt solemnelen processionen und dergleichen Neuerungen/ eingeführet/ zugelassen/ und bißhero erhalten/ sonderlich auch noch ohnlängst am 24ten Jun. bey itziger Regierung eine neue Procession zu Schüttorff fürgenommen worden; So ist der Supplicanten hochgemüßigtes Suchen/ daß sothane Neuerungen/ und Contraventionen des Friedenschlosses dermahlen würcklich abgeschaffet/ und das Exercitium Religionis, tam publicum quam privatum, ad statum & observantiam anni 1624. und wie es biß zu des letzten Herrn Graffen Religions-Veränderung/ also immerhin beständig continuiret worden/ per omnia reduciret werden möge; Und versehen sich die Supplicanten dessen um desto mehr/ weil bekant/ daß in denen Evangelischen Fürstenthümern Braunschweig-Hannover/ Mecklenburg-Schwerin/ und Sachsen-Lauenburg/ dero Catholische Landes-Herren keine dergleichen Religions-Novationen introduciret oder permittiret/ sondern alles in statu quo der Oßnabrüggischen Pacification gemäß/ gelassen haben/ jedoch stehet Sr. Hochgräfl. Excell. frey/ einen oder mehr Hoff-Prediger oder Priester bey sich und in Dero Residentz oder Hofstatt/ ohne der Evangelischen Unterthanen Beschwerung und Nachtheil/ zu unterhalten.

§. 7.

Alsdann auch weiter und zum siebenden in Instr. Pacis Art. V. §. Termius à quo 2. der Terminus à quo restitutionis nicht nur in Ecclesiasticis, sondern auch quaeorum intuitu in politicis mutiret/ auff den ersten Jan. 1624. gesetzet/ welches dann in dem/ so nach dem Frieden-Schluß in geistlichen und in deren Ansehung auch in weltlichen Dingen verändert worden/ desto mehr und ungezweiffelter Platz haben muß/ als gegen diejenige/ so wider diese Pacification und darin placidirte Restitution, de novo jemanden zu graviren/ tentiren würden/ ad plenum hujusmodi restitutionis effectum zu verfahren/ Art. 17. §. qui vero huic 4. statuiret worden/ und aber mehr denn bekant/ daß bey voriger Regierung/ nach veränderter des Lands-Herren Religion, die Reformirte Hochgräfl. Bediente/ so nicht von selbst dem Ungewitter vorgekommen/ zum grössern Theil bloß und allein in regard ihrer Religion cassiret worden; So hätten die Reformirte Stände/ Städte und Gemeinten zu begehren nun wohl grossen Fug/ daß die jetzige Catholische Bediente ihrer Dienste erlassen/ u. hingegen Reformirte an deren Stelle gesetzet/ und also auch dießfalls obiger Friedens-Verordnung nachgeleber werden möchte. Es wollen aber Supplicanten zu Beförderung gemeiner Ruhe u. Retablirung einer rechtschaffenen Harmonie und Vertrauens zwischen Haupt und Gliedern/ und den Gliedern untereinander/ mit diesem Temperament zufrieden seyn/ daß erstlich in genere die Indigenæ, oder Eingebohrne/ von den Aemptern/ oder Landes- und anderen Bedienungen intuitu Religionis nicht allein nicht excludiret sondern ohne allem Unterscheid der Religion in Bestellung solcher Aempter und Bedienungen/ denen Ausländischen/ wie solches der natürlichen Vernunfft/ und sich darin fundirenden aller Völcker-Rechten gemäß/ auch zu Vorkommung vielen schädlichen Mißtrauens dienlich ist/ in alle Wege fürgezogen; Zweytens/ die Landes-Deputation auff beyderley Religion zugethanen Subjectis in gleicher Anzahl genommen; Drittens/ des Hoff-Richters Stelle/ so itzo von einem Catholico bekleidet wird/ nach dessen Abgang von einem Reformato und so weiter alternatim, dann von einem Catholischen und dann von einem Reformirten besetzet/ und solches auch also mit des Hoff-Gerichts Secretario gehalten/ die Assessores aber des Hoff-Gerichts ex utraque Religione pari numero bestellet; Und dann endlich die Richter in Städten und auff dem Lande alterna-

vè aus Reformirten und Catholischen/ jedoch ohne Præjuditz deren/ so dießfals ein jus quæsitum nun albereits vor sich haben/ genommen/ und solches alles also pro lege fundamentali & sanctione pragmatica beständig observiret werden möge.

§. 8. Endlich und zum achten/ weil dann auch in Instr. Pac. art. 5. §. sive autem Catholici 35. löblich und wohl versehen/ daß weder die Catholische noch Evangelische Unterthanen nirgends wegen der Religion verächtlich gehalten/ noch auch von der Gemeinschafft der Rechten/ Gerechtsamen/ Commercien und Handlungen ausgeschlossen werden/ sondern in allen gleiches Rechtens/ Gerechtigkeit und Schutzes sich zu erfreuen haben sollen; So ist der Supplicanten gantz embsige Bitte/ daß die Reformirte so geist- als weltlichen Standes Unterthanen wegen Verschiedenheit der Religion nicht verachtet/ vielweniger aber beschimpfet/ oder sonsten auff einigerley Weise injuriret/ oder auch in ihren Privilegien/ Herkommen und Gewohnheiten/ Landtags-Recessen/ und darauff gegründeten/ mit denen vorigen Herren Graffen eingegangenen Concordaten/ wie auch Landes- und Stadt-Statuten/ Kirchen- und anderen Ordnungen/ wie die Namen haben mögen/ in keinerley Manier graviret/ beeinträchtiget und vernachtheilet/ sondern vielmehr bey solchen allen tam in Ecclesiasticis quam Politicis kräfftig gehandhabet/ und also alle miteinander mit einer durchgehenden gleichen Justitz und Protection zusammen gehalten/ auch darüber durch einen Hochgräfflichen Revers gebührend versichert werden mögen. Bentheim den 3. Julii / 23. Junii 1694.

Von wegen Sr. Königl. Maj. von Groß-Britanien/ als Printzen von Oranien/ und in der Qvalität Interessirten Land-Standes/ wie auch der übrigen aus Ritterschafft und Städten respectivè bestehenden Lands-Ständen.

V. C. Danckelman.
J. V. Danckelman.
A. J. Etzbach.
Lud. Died. von Laer.

Im nahmen und wegen der Bentheimischen Städte Schüttorff/ Northorn und Nienhauß/ als von denenselben hierzu ersuchter Gevollmächtigter

M. Zerneman.

Wegen der gesamten Evangelisch-Reformirten Kirchen und Gemeinten

Conrad Sprungli Classis p. t. Præses.
Nicolaus Meteler kamp.
Joh. Henr. Noordbeeck. Classis p. t. Deputati.

Nota. Hierauf ist hernach der Hagische Vergleich erfolget.

XIII.

Kayſers Leopoldi Patent, worinn Er denen Unterthanen der Grafſchafft Bentheim befohlen/ Ihrem Graffen Arnold Mauritz Wilhelm zu huldigen/ de Anno 1696.

WIr Leopold/ von GOttes Gnaden Erwehlter Römischer Käyser/ zu allen Zeiten Mehrer des Reichs/ zu Germanien/ zu Hungarn/ Böheimb/ Dalmatien/ Croatien und Schlavonien ꝛc. König/ Ertzhertzog zu Oesterreich/ Hertzog zu Burgund/ Steyer/ Kärndten/ Crayn und Würtenberg/ Graff zu Tyrol ꝛc. Fügen denen Ständen und Unterthanen der Grafschafft Bentheim und Herrlichkeit Emblichheimb sambt und sonders hiemit zu wissen/ wie daß wir den Edlen/ unsern und des Reichs lieben Getreuen/ Arnold Mauritz Wilhelm/ Grafen zu Bentheim/ Tecklenburg und Steinfurth/ mit der uns und dem heiligen Römischen Reiche zur Lehen rührenden Grafschafft Bentheimb und Herrlichkeit Emblichheim/ sambt allen deren Freyheiten und darzugehörigen Land und Leuten/ den ersten Februarii nechsthin zwar investiret/ die Ausfertigung des Lehen-Briefs aber auff 2. Monath erheblicher Ursachen halber differiret und verschoben haben. Wann uns nun gedachter Graff von Bentheim hierauff zu vernehmen geben/ wie daß er nicht ohne Grund besorge/ Ihr dörfftet bey nicht beschehener Vorzeigung gedachten Lehn-Briefs die schuldige Huldigung nicht præstiren/ und dadurch eine und andere Inconvenientien entstehen/ mit gehorsamster Bitte/ wir hierunter unser Kayserliche Patentes ihme mitzutheilen und krafft derselbigen euch die Huldigungs-Leistung anzubefehlen gnädigst geruheten/ und dann in alle wege wissen wollen/ daß Er Graff von Bentheim für einen ohnzweiffentlichen Lands-Herrn berührter Grafschafft Bentheimb/ und Herrlichkeit Emblichheimb gehalten werden; Als befehlen wir euch insgesampt und einem jeden insonderheit hiemit gnädigst/ daß ihr mehr-erwehnten Arnold Mauritz Wilhelm/ Grafen zu Bentheimb/ ohngeachtet unsers noch nicht ausgefertigten Kayserlichen Lehen-Briefes für Euren nunmehro vorgesetzten Landes-

Herrn erkennet/achtet/und ehret/demselben alsogleich die schuldige Huldigung ohnweigerlich præstiret und abstattet/dessen Gebott und Verbett gelebet/und Euch daran durch niemanden/wer der auch seyn möchte/irren noch abwendig machen lasset/damit wir im widrigen ohnverhoffenden Fall andere und ernstlichere Verordnungen ergehen zu lassen nicht nöthig haben/darnach wisset ihr euch zu richten. Geben in Unserer Stadt Wien den 8. Martii Anno 1696.

XIV.

Haupt- und Neben-Vergleiche zwischen Herrn Johann Adolph/Grafen zu Bentheim-Tecklenburg/und Herrn Wilhelm Moritz/Graffen zu Solms und Tecklenburg/wegen der Grafschafft Tecklenburg und Herrschafft Rheda nebst des Kayserl. und des heil. Reichs Cammergerichts zu Wetzlar

Confirmation, de Anno 1699.

WIr Leopold/von GOttes Gnaden erwehlter Römischer Kayser/zu allen Zeiten Mehrer des Reichs ꝛc. Bekennen und thun kund jedermänniglich mit diesem Unserm offenen Kayserl. Brieff/bezeugend/nachdeme Unserm Kayserl. Cammer-Gericht die Edele/Wohlgebohrne/Unsere und des Reichs liebe Getreue Johann Adolph/Graff zu Bentheim/Steinfurth und Tecklenburg; so dann Wilhelm Moritz/Graff zu Solms und Tecklenburg/Herr zu Münzenberg ꝛc. in Unterthänigkeit für- und anbringen lassen/wie daß in dem an diesem Unsern höchsten Gericht über ein hundert und zwantzig Jahr recht-hängig gewesen/und endlich nach denegirter Restitution und Revision zur Execution gebrachten Processꝰ durch Vermittelung des Westphälischen Creyses hierzu subdelegirten Ausschreib-Ambts sie sich auff den Grund verglichen/wie die aufgerichtete von Wort zu Wort hernach geschriebene Neben- und Haupt-Receß sub Num. 1. 2. 3. 4. solches mit mehrern ausweisen.

Haupt-Vergleich.

WIr Und und zu wissen sey hiemit/nachdeme Seine geraume Zeit und über ein gantzes Seculum her zwischen dem Hochgräffl. Hauß Solms-Tecklenburg/itzo dem Hochgebohrnen Graffen und Herrn/Herrn Wilhelm Moritz/Graffen zu Solms-Tecklenburg und Crichingen/Herrn zu Müntzenberg/Rheda/Wildenfelß/Sonnenwald/Püttingen Dorstweiler und Beaucourt, als Klägern an Einem/und dem Hochgräffl. Hause von Bentheim-Tecklenburg/itzo dem Hochgebohrnen Graffen und Herrn/Herrn Johann Adolphen/Grafen zu Bentheim/Tecklenburg/Steinfurth und Limpurg/Herrn zu Linge/Rheda/Wefelinghofen/Hoya/Alpen und Helffenstein/Erbvogten zu Cölln ꝛc. als Beklagten an anderer Seiten/wegen der von Hochgedachten Gräffl. Solmischen Hauß prætendirter Erb-Quoten weyland der Hochgebohrnen Gräfin und Frauen/Frauen Annen/gebohrner Gräffin von Tecklenburg/und vermählter Gräfin zu Solms/an der Grafschafft Tecklenburg und Herrschafft Rheda schwere Strittigkeiten und Processen an dem Hochpreißlichen Kayserl. Cammer-Gericht entstanden und geführet seynd/welche endlich den Ausgang gehabt/daß durch verschiedene Judicata obgedachte Frau Anna/vermählete Gräfin zu Solms/gebohrne von Tecklenburg/zu auch weyland ihres Herrn Vattern/Graffen Otto des Aeltern/verlassenen Graff- und Herrschafft Tecklenburg und Rheda/eine rechte Mit-Erbin declarirt, und derowegen Herr Beklagter dem Herrn Kläger nicht allein gedachter Frau Gräfin Annen/davon gebührendes Kindes-Theil/sondern auch die Halbscheid ihrer ohne Leibes-Erben und ab intestato verstorbenen vier Geschwistrigen/benantlich Graffen Otto des Jüngeren/Frau Elisabeth/Ermgard und Catharinen an gedachter Graff- und Herrschafft zu gestandener Erb-Portionen mit allen denen An- und Zubehörungen/wie sich selbige zur Zeit weyland Graffen Conraden von Tecklenburg Absterben befunden/sammt allen à tempore litis contestatæ daraus erhobenen Nutzungen/vermittelst Auffleg ordentlichen Inventarii, oder in Ermangelung dessen einer eydlichen Designation abzutreten/einzuräumen und gut zu machen schuldig/erkennt und condemnirt, auch nach erfolgten verschiedenen Paritoriis und Mandatis de exequendo, an des Westphälischen Creyses hohes Directorium, endlich im Augusto und Septembri, des hingelegten 1698sten Jahres würckliche Immission in obgemelt dem Herrn Graffen von Solms/als nunmehro Erfolgern obgedachter Frauen Gräfin Anna zuerkennte Erb-Portiones in der Grafschafft Tecklenburg und Rheda/welche sich zusammen zu drey Achttheilen gedachter Graff- und Herr-

Herrschafften ertragen/bewürcket und realisiret/zu fernerem Vergleichs-Versuch aber bey dessen Entstehung/Anlegung der Liquidation ratione perceptorum eine Zusammenkunfft auff den 10. Maji Styl. nov. des lauffenden Jahrs in der Stadt Osnabrüg benahmet und veranlasset/hernacher aber selbige Conferentz anher in dem Dorff Lengering verlegt worden/daß durch GOttes Seegen und Zwischen-Sprach und Unterhandlung allerseits vertraulicher Schieds-Leuthe/insonderheit aber zu dieser Sach von einem hohen Directorio des Nieder-Rheinisch-Westphälischen Creyßes angeordneten Herren Subdelegirter/nach vielfältig hinc indè geschehenen über ein oder andern Seits nicht annehmlich erachteten Vorschlägen/endlich obgedachte schwere Sache folgendergestalt verglichen und gütlich hingelegt worden.

Und zwar zuforderist und erstlich hat dieser Vergleich zum Grund und Haupt-Zweck die gäntzliche Hebung aller bisherigen occasione obgedachter Processen/zwischen beeden Hochgräfflichen Häusern vorgewesener Unfreundschafft/Widrigkeit und Differentz/und dahingegen die Stifftung eines beständigen und wahrhafften hochverantwortlichen Vertrauens und Vernehmens/dergestalt/daß hinführo jenes allerdings cessiren und aus dem Wege geraumt/und hingegen dieses/nehmlich eine beständige Vertrauligkeit/und vereinigte zu beeder Hochgräffl. Häuser Auffnehmen zielende Correspondentz festgestellt/auch von itzigen und künfftigen Hochgräffl. Descendenten fortgesetzet/und fleißig cultiviret werden solle.

Diesemnechst ist Zweytens verglichen/daß Seine Hochgräffl. Gnaden von Solms wegen Ihres an der Graffschafft Tecklenburg und Herrschafft Rheda obgedachtermassen habenden Erb-Rechtens und Portionen/so dann darob adjudicirter Abnutzung à die litis contestatæ bis ad datum der in Anno 1698. in Augusto & Septembri würcklich geschehener Immission respectivè erblich behalten/und ihro ferner übergeben werden sollen/nunmehro in aller drey Viertheil des Schlosses und Hauses Tecklenburg cum pertinentiis nebst drey Viertheilen der gantzen Graffschafft Tecklenburg/so dann einen Viertheil des Schlosses und Herrschafft Rheda/(salvo consensu Sr. Fürstl. Gnaden zu Münster/als Lehn-Herrn/welcher man hierunter Bentheim-Tecklenburgischer Seiten vorzugreiffen/oder etwas gegen Dero Intention zu thun nicht gemeinet) cum pertinentiis in dem Stand/wie sie itzo ist/mit allen ihren hohen und niederen Rechten/in specie mit denen übrigen darinn erfindlichen Schlössern/Städten/Aembtern/Kirchspielen/Dörffern/Clöstern/Bauerschafften/Höfen/Meyereyen/mit der Superiorität und Landes-Hoheit/und allem deme/so dem Dominio Territoriali an geist- und weltlicher Jurisdiction-, Lehen-Rechten und sonsten anhängig seyn mag/auch Renthen und Gefällen/Land- und Wasser-Zollen/Pfandt- und Lehenschafften/Vorwerckern/Güthern/Landt und Leuthen/Frohnen/Diensten/Jagten/Wäldern/Wildfuhren/Wassern/Teichen/Contribution, ordinaire und extraordinaire Collecten/Brüchten/Straffen und allen andern Nutzungen/wie solche die Graffen von Tecklenburg als ohnmittelbahre Stände des Reichs von ewigen Zeiten her eingehabt/herbracht und genossen/oder hätten nutzen und geniessen können oder mögen;

Drittens/dahingegen verspricht obgedachter Herr Graff von Solms-Tecklenburg hiermit vor sich und seine Erben und nachkomende Herrschafften wohlbedachtsam/daß er an dem übrigen Theil der Grafschafft Tecklenburg u. Herrschafft Rheda und obgedachtes Hn. Grafen/Hn. Johann Adolph von Bentheim-Tecklenburg/so viel selbigen seine Descendenten und deren Güther betrifft/wegen obgedachter adjudicirten Fructuum perceptorum keine fernere Ansprach und Forderung thun wolle.

Viertens/bleibts dabey/daß/gleichwie wegen der Reichs- und Creyssen- und anderer gemeinen Landes-Anlagen bißhero gedachter Graff uñ Herrschafften vereinigt gewesen/und eine jede darinn das Ihrige nach hergebrachter Proportion abgetragen/also auch auff solchen Fuß continuirt und darunter keine Veränderung gemacht werden solle.

So viel aber Fünfftens die künfftige Regierung obgedachter Grafschafft Tecklenburg und Herrschafft Rheda belanget/von selbiger sollen beede Herren Graffen und ihre Nachkommen den Titul und das Wapen führen/und gedachte Regierung/wiewohl zu obgedachter Theilen/dennoch gesammter Hand und pro indiviso durch beliebende auff untenbeschriebene Weise anordnende Räthe und Bediente (jedoch daß auch einem jeden Herrn frey stehe/auff seine eigene Kosten einen oder mehr Räthe auch Rentmeister und Empfänger/die in seinen sonderbahren Pflichten stehen/danebenst anzuordnen und zu gebrauchen) bestellt und verwaltet/die von der Lands-Regierung dependirende und selbiger anklebende lauffende Onera von einem jeden zu obgedachten Theilen getragen/auch hernächst hierüber zu allerseits Nutzen uñ Menage und Beförderung des gemeinen Landes Besten unter beyden regierenden Herren ein absonderliches gutes Reglement und Verfassung eingerichtet werden.

Die Exceptiones und zu der Regierung gehörige Verrichtungen dieser Graff- und Herrschafft sollen sechstens deswegen und im Nahmen beeder zur Zeit regierender Herren Grafen geschehen / dergestalt / daß der Aelteste in der Regierung und gemeinschafftlich ausser und inner Landes vorgehenden Verrichtungen den Vorgang und Rang haben; Auch damit die dißfalls oder sonst anderwerts herrührende die Herrschafft und Regierung dieses Landes betreffende Ausschreiben ins künfftige an beede Herren Graffen eingerichtet werden mögen / dieser Vergleich gehörigen Orts kund gemacht / und daß man sich darnach richten wolle / verlangt werden soll. Worbey dann durch Beförderung eines hohen Directorii dahin gearbeitet werden solle / damit auff dem Creyß-Tag zwey Vota zugestanden werden mögen dergestalt / daß alsdann beede obhochgedachte Herren Graffen jedesmahl in Führung des Voti von einem Creyß-Tag zum andern / bey wehrenden gedachten Creyß-Conventen aber von Tag zu Tag alterniren / auch auff dem Reichs-Tag sowohl / als im Fall / da das zweyte Votum in Circulo obgedachter massen nicht zu erhalten wäre / gedachte Alternation in Führung des hergebrachten Tecklenburgischen Voti zu observiren seyn wird.

Siebendens solle die Bestellung der gemeinschafftlichen Beambten / wie auch Geistliche und Schul-Bedienten dergestalt beschehen / daß ins künfftige beede regierende Herren in der Grafschafft Tecklenburg und Rheda dieselbe alternando anordnen und vergeben / jedoch ein Herr so wohl als der ander communicato consilio mit seinem Mit-Herrn einher gehen / und dahin / daß keine incapable oder dem Mit-Herrn erheblich und lendlich wiedrige Personen angeordnet werde / sehen wird.

Achtens / was die auff obgedachten Graff- und Herrschafften Tecklenburg und Rheda / und deren Domainen noch stehende Schulden und Lasten betrifft / solche trägt der Herr Graff von Solms / als weit sie tempore mortis des Graffen Conrads von Tecklenburg vorhanden gewesen / zu drey Drittheilen / zu den übrigen aber / welche hernach gemachte seynd / ist er nicht verbunden / da hingegen auch gedachter Herr Graff von Solms sein Recht und Antheil an denen Prætensionen / welche gedachter Graff Conrad gehabt / behält / die übrige aber hernacher dem Hauß Bentheim-Tecklenburg anerwachsene und zu dieser Erbschafft nicht gehörige Prætensiones dem Graffen von Bentheim-Tecklenburg alleine verbleiben; Weilen aber die Herren Graffen von Bentheim sich beklaget / daß / wann die gantze nach Graff Conradi Zeit auffgeschwollene Schulden-Last ihnen alleine auffgebürdet werden solte / solche deren Antheil / welchen sie noch behalten / gar absorriren und ihn also die Subsistentz benommen werden dürffte; So hat zwar der Herr Graff von Solms sich zu Bezeugung seiner Affection erkläret / daß er zu Standmäßiger Subsistentz der Frauen Gemahlin vom Herrn Grafen Johann Adolphen von Bentheim-Tecklenburg ad vitam, Dero Gräfflichen Töchtern / so lange sie unverheyrathet / des jungen Herrn Graffen Johann Augusten jährliches aus den Rhedaischen Gefällen zuzuwenden / dabeneben den Punct der Schulden dergestalt zu überlegen und einzurichten / damit der alte Herr Graff Johann Adolph zu seiner Stand-mäßigen Subsistence ein sicheres frey hätte / auch zu allgemähliger Tilgung der Schulden / durch Hülffe der Land-Stände auch sonsten diensame Mittel ausfinden zu helffen / und hierunter dergestalt / ob wäre es seine eigene Sach / beyräthig zu seyn. Dieweil aber dieses nicht / als nach vorher untersuchten Statu der Schulden / geschehen kan / als ist dißfalls verglichen und ausbedungen / daß der Status Creditorum sofort mit Zuziehung beederseits Bedienten untersucht und eingericht / demnächst auff bevorstehender Zusammenkunfft dieser Punct reifflich überlegt / beständig regulirt und verabschiedet werden solle.

Neuntens bleiben dem Herrn Grafen zu Solms die Gefälle à dato der Anno 1698. geschehenen Immission von den drey Achttheilen der Grafschafft Tecklenburg und Rheda / als weit sie von Dero Bedienten noch nicht erhoben sind / bevor / und wird man in puncto dessen / so der Herr Graff von Bentheim-Tecklenburg wegen der Executions-Kosten abzutragen hat / sich bey bevorstehender Versamlung vereinbahren dergestalt / daß der gedachte Herr Graff die vergleichende Summ baar erlegen / oder aber davor eines der privat acquirirten Gräfl. Bentheim-Tecklenburgischen Güther zu verschreiben / und pro rata biß zur Zahlung einzuraumen schuldig seyn solle.

Zehendens ist verabschiedet / daß der Herr Graff von Solms bey Seiner Fürstl. Durchl. dem Herrn Landgraffen von Hessen-Cassel / falls dieselbe wegen Abgang eines Antheils der Grafschafft Tecklenburg die Aembter Ucht und Freudenberg in Ansprach nehmen wolte / alle Officia, um solches zu verhüten / anwenden / und in diesem Stück dem Hause Bentheim so / ob wäre es ihre eigene Sach / assistiren wolle und solle.

Falls

Falls aber über alle Zuversicht Seine Hochfürstl. Durchl. von Hessen-Cassel hierunter durch vorstellende Recht- und Billigkeits-Gründe und offerten nicht zu vermögen wären / sondern den Herrn Graffen von Bentheim-Tecklenburg über kurtz oder lang gedachte Aembter Ucht und Freudenberg deswegen würcklich entzogen werden solten / so ist abgeredt / daß man sich alsdann hierunter näher vergleichen / oder kein Theil an diese Transaction verbunden seyn / sondern ein jeder in seinem Recht stehen soll.

Und da endlich einige obgedachter Puncten auff die bevorstehende Conferentz zu völliger Entrichtung verschoben seynd / so ist abgeredt / daß selbige Conferentz unausgestellt fortgesetzt / und des Ends beyderseits Herrschafften / nebst denen Mediatoribus und ihren Räthen / ie eher ie lieber in künfftiger Wochen nach Braunschweig / oder wo man es des Orths gut finden wird / erheben / daselbst zusammen treten / und alles zur Perfection bringen wollen; Inzwischen aber dieser Vergleich aus bewegenden Ursachen noch nicht kund gemacht / sondern es biß dahin in ietzigem Stand gelassen werden solte. Zu Uhrkund dessen haben diesen Vergleich beyderseits Herren eigenhändig unterschrieben / und mit ihren Gräfflichen Insiegeln bestärcket / so geschehen Lengerich den 27. (17.) Julii 1699.

(L.S.) Johann Adolph / Graff zu Bentheim-Tecklenburg.

(L.S.) Wilhelm Moritz / Graff zu Solms und Tecklenburg.

Neben-Vergleich.

Zu wissen sey hiermit / nachdeme heute dato zwischen den Herrn Graffen von Bentheim-Tecklenburg an einer / und dem Herrn Graffen von Solms-Tecklenburg an anderer Seiten ein beständiger Vergleich in ihrer so lange gewährter schwerer Streitigkeit durch GOttes Seegen getroffen / dabey dennoch zu Conservation der gestiffteten Harmonie und allerseits mehrern Auffnehmen und commodität gut gefunden worden / in nachspecificirten Punctis ein und anders absonderlich näher zu benahmen und zu schliessen / immassen dasselbe / ob wäre es dem Haupt-Contracte einverleibet / gehalten / eben solche Krafft / wie jener haben / ja gar demselben in denen hierinn näher erläuterten und veränderten Punctis derogiren solle.

1. Weiln die Erfahrung lehret / daß die Gemeinsasse insonderheit in Wohnungen und Häuser leicht Gelegenheit zu allerhand Unlust geben / die Schlösser und Häuser auch dadurch zu verfallen / und deren Reparation verabsäumet zu werden pflegt / insonderheit aber das Schloß Tecklenburg einer Haupt-Reparation benöthiget ist; So ist darüber unterredet / und näher verglichen / daß der Herr Graff zu Solms das gantze Schloß Tecklenburg / nebenst der Vestung Groß-Geschütz / Hoffgarten / und was sonst darzu gehöret / vor sich alleine und privativè behalten wolle / inmassen denn hiermit einer dem andern sein dißfalls habendes Recht übergiebt / und ihn in würcklichen Besitz desselben gesetzet haben will; Jedoch dergestalt / daß der Herr Graff Johann Adolph von Bentheim-Tecklenburg / als lange er lebet / auff dem Schloß Tecklenburg nach seinem Belieben die Wohnung jederzeit behalten / und inzwischen dem Herrn Graffen von Solms frey stehen solle / die nöthige Reparation und was er sonsten zu Conservation und Verbesserung des Schlosses gut findet / verrichten zu lassen / auch des Ends auff dem gedachten Schloß / da er es nöthig achtet / zu logiren; Wie dann auch dem Herrn Graffen Johann Augusto und dessen Erben / wann sie in der Grafschafft seynd / und es gut finden / zustehet / suo jure auff das Hauß Tecklenburg zu kommen / und sich allda auffzuhalten / jedoch daß er daselbst seine veste und beständige Residentz nicht habe / und dieses dem Herrn Grafen zu Solms und dessen Erben / ratione des Hauses Rheda vice versa zustehe / von dem auff dem Hause Tecklenburg verhandenen Geschütz aber sechs kleinere metalline Stücke dem Herrn Grafen von Bentheim verbleiben.

2. Gleich auch zweytens in dem Haupt-Contract der Herr Graff von Solms auff seine Ansprach ratione perceptorum nicht anders als in favorem der Herrn Graffen von Bentheim-Tecklenburg / Herrn Graffen Johann Adolphs und Johannis Augusti renunciiret / sonsten aber Ihme deßfalls seine Ansprach an den übrigen Bentheimischen Häusern bevor bleibt / inmassen er dieselbe sich jederzeit reserviret haben will / zu dem Ende die Herren Graffen von Bentheim-Tecklenburg an obgedachten übrigen Häusern / ratione regressus & respectivè portionis hæreditariæ einen in Recht gegründeten Spruch haben; Als ist beschlossen und verglichen / daß der Graff von Solms diese beyde Sachen auff die best diensamste Weise in seinem oder der Herren Graffen von Bentheim Nahmen auf seine Kosten ein- und ausführen / dasjenige aber / so dadurch künfftig gewonnen werden möchte / unter beyden ietzo verglichenen Partheyen / oder ihren Erben æqualiter vertheilt und dividirt werden soll.

3. Da auch drittens der eine Viertel der Herrschafft Rheda §. 2. des Haupt-Vergleichs unter Seiner Fürstl. Gnaden zu Münster Consens, dem Herrn Grafen von Solms zugesagt/ so wird man an Gräfl. Bentheimischer Seite zwar bona fide hierunter gehen/ uñ nebst dem Herrn Grafen von Solms zu Erhaltung gemelten Consensus alle officia anwenden/ dieweiln aber solchen würcklich zu præstiren/ nicht in des Herrn Grafen von Bentheim Macht stehet/ als ist abgeredet/ daß derselbe hierunter nicht gefährdet/ noch weiter als ad omnia officia verbunden/ das übrige dem Herrn Grafen von Solms/ welcher in so weit und wegen Rheda sein völlig Recht sich reservirt/ anheim gelassen werden solle.

4. Ist vereinbahret/ daß Falls über kurtz oder lang ein oder ander Theil gut finden solte/ ihre Erb-Portiones an mehrgedachte Graff- und Herrschafften zu verkauffen/ oder andere gegen Verlegung des billichen pretii der Nächste dazu seyn/ auch kein Theil dem andern durch Einlassung der Creditoren aus seinen Quoten zu setzen suchen/ sondern eine gute hochvertrauliche Harmonie möglich conserviret werden solle. Uhrkundlichen allerseits Herren Unterschrifft und vorgedruckten Gräflichen Insiegeln. So geschehen Lengerich den 27. (17.) Julii 1699.

(L.S.) Johann Adolph/ Graff zu Bentheim-Tecklenburg.

(L.S.) Wilhelm Moritz Graf zu Solms und Tecklenburg.

Final-Transaction.

Demnach zwischen denen hochgebohrnen Grafen und Herren/ Herren Johann Adolphen/ Grafen zu Bentheim-Tecklenburg-Steinfurth und Limburg/ Herrn zu Lingen/ Rheda/ Hoya/ Alpen und Wevelinghoven an einem/ und Herrn Wilhelm Moritzen/ Grafen zu Solms/ Braunsfelß- und Tecklenburg/ auch zu Erichingen/ Herrn zu Müntzenberg/ Rheda/ Lingen/ Wildenfelß/ Sonnenwald/ Püttingen/ Dorschweyler Beaucourt &c. am andern Theil/ über die Erbschafft und Succession an der Grafschafft Tecklenburg und Herrschafft Rheda/ und Pertinentien/ nach der im verwichenen 1698. Jahr/ durch ein Nieder-Rheinisch-Westphälisches hohes Creyß-Directorium vollstreckten Execution und Einraumung der Erb-Portionen/ ein Terminus zur Liquidation der gleichfalls adjudicirter fructuum perceptorũ auf den 10. (20.) Maji jüngsthin nach Oßnabrück benahmet/ daselbsten durch hochermelte Directorii Herren Subdelegatos denen hochgräflichen Partheyen die Güte vorgeschlagen/ darinnen continuiret/ auch ein und andere Offertes geschehen/ endlich zu Lengerich durch einen Haupt- und Neben-Vergleich abgehandelt und geschlossen/ und dardurch Seiner Hochgräfl. Gnaden zu Solms Braunfelß-Tecklenburg/ zu denen durch vorerwehnte Immission allschon erhaltene drey Achtheile in der Grafschafft Tecklenburg und Herrschafft Rheda noch drey Achtheile in der Grafschafft/ also zusammen drey Quart, alles mit der Landes-Hoheit/ und allen An- und Zugehörungen/ Rechten und Gerechtigkeiten zugelegt und abgetreten worden/ wie die darüber ausgefertigte Haupt- und Neben-Vergleiche sub dato Lengerich den 17. (27.) Julii 1699. mit mehrern besagen/ darinnen aber abgeredet/ daß/ weiln der status debitorum damahls nicht bey handen gewesen/ man allhier nach dessen Untersuchung weiter zusammen kommen/ und diesen Punct/ auch was sonsten noch übrig seyn möchte/ völlig abthun und adjustiren wolle; Als ist nach reiffer Uberleg- und Vermittelung aller anwesenden obbemelter Herren Creyß-Directorial-Subdelegatorum ferner hiemit vergleichen und festgestellet:

Erstlich thun obgemelte Herren Transigenten die nechst angezogene zu Lengerich aufgerichtete Haupt- und Neben-Vergleiche vom 17. (27.) Julii krafft dieses nochmahln confirmiren und hiemit fest stellen/ dergestalt/ daß solche in allen ihren Puncten und Clausulen (ausser deme/ was in diesem Final-Vergleich geändert/ ab- und zugesetzet/ und hernach folgen wird/) fest und kräfftig seyn und gehalten werden sollen/ als wären selbige anhero wörtlich wiederholet/ gestalten nunmehro hiemit und in Krafft dieses Seiner Hochgräfflichen Gnaden zu Solms-Braunfelß-Tecklenburg/ die in denen Lengerichen Vergleichen accordirte Portiones an die Graf- und Herrschafft Tecklenburg und Rheda abgetretten/ und in würcklichen Besitz und Genuß übergeben und eingeräumet werden.

Dannenhero zweytens bey dem §. 8. Seiner Hochgräfl. Gnaden zu Solms-Braunfelß-Tecklenburg sich zu drey Achtheilen der alten und Groß-Elterlichen Schulden/ uñ dabeneben zu einer Temporal-Alimentation der Fürsten- und einiger Gräflichen Kinder anheischig und verbündlich gemacht/ solches dahin geändert/ daß nächst hochgedachte Seine Hochgräfl. Gn. gegen die im nächstfolgenden §. 3. übernommene Præstation nicht allein von allen so wohl alten und vom Grafen Ottone seniore herrührigen- als auch andern hernacher contrahirten neuen Schulden/ die haben Nahmen/ wie sie wollen/ gantz frey und ledig seyn/ und damit anders nicht zu thun haben/ noch deswegen belästiget oder beschweret werden sollen/ als alleine Sr.

Sr. Hochgräfl. Gn. zu Bentheim-Tecklenburg/ und denen übrigen mit Rath und communibus viribus & juribus, welche sich ein jeder Theil contra quoscunque Creditores zum feyerlichsten vorbehält/ zu Assistiren und zu helffen/ damit durch ersinnliche Wege ein guter und vertraulicher Vergleich mit denen Creditoribus getroffen werden möge/ sondern auch die specificirte Alimentations-Gelder nunmehro aus Seiner Hochgräfl. Gnaden zu Bentheim-Tecklenburg verbleibenden Theilen an Tecklenburg und Rheda hergenommen werden/ und Solms-Braunfelß-Tecklenburg davon entlediget seyn sollen.

Dahingegen haben drittens Seine Hochgräfl. Gn. zu Solms-Braunfelß-Tecklenburg/ zu Tilg- und abmahligen Abstossung der accordirenden und sonst auf den Domainen haftenden liquiden Schulden eingewilliget/ aus dero Antheil der Herrschafft Rheda jährlich eintausend fünffhundert Reichsthaler mit aus der Grafschafft Tecklenburg/ so viel zusammen dreytausend Rthalr. herzuschiessen/ und damit zwantzig fünff Jahr zu continuiren/ so und dergestalten/ daß selbige unter dero Direction und Anordnung denen Creditoren ausgezahlet/ und dadurch die Schulden nach und nach abgetilget werden. Und gleichwie Seine hochgräfl. Gn. zu Solms-Braunfelß-Tecklenburg von allen Schulden frey seyn und bleiben; also haben dieselbe mit denselben nach Verfliessung der bewilligten zwantzig fünff Jahren/ welche den 1. Augusti dieses lauffenden 1699. Jahres den Anfang nehmen/ wann schon zu selbiger Zeit gegen geschöpfte Zuversicht noch einige Schulden-Posten übrig seyn möchten/ nichts zu thun/ sondern seynd jährlich anietzo bewilligten dreytausend Rthlr. wiederum los und ledig/ und haben dero Renthen u. Intraden in der Grafschafft Tecklenburg u. Herrschafft Rheda völlig und frey zu geniessen.

So gar/ daß auch viertens/ wann obgedachter massen vor Ablauff gedachter fünff und zwantzig Jahren sich befinden solte/ daß die Schulden abgetilget/ alsdann wann schon die fünff und zwantzig Jahre noch nicht zum End/ der jährliche Beytrag der dreytausend Reichsthaler cessiren solle.

Damit aber Fünfftens die grosse Schulden-Last/ welche Seiner Hochgräfl. Gn. zu Bentheim-Tecklenb. ohne das alleine obliegen/ desto ehender getilget werden könne; so haben dieselbe gleichfalls gewilliget und verbunden/ aus dero Antheil Landen u. Intraden jährlich zweytausend Rthlr. mit Nutzen und Vortheil zu Tilgung der Schulden angewendet/ und zahlt werden sollen.

Ingleichen ist Sechstens verglichen/ und wollen Seine zu Bentheim-Tecklenburg hochgräfl. Gn. und dero Antheil Landes und Einkünfften nachfolgende Deputata und Alimentation reichen lassen nemlich der Fürstl. Frau Gemahlin/ eintausend Rthalr. vor dero Sohn/ Herrn Grafen August fünffhundert Rthrl. und vor die Gräfl. Töchter/ ieder zweyhundert und funfftzig Rthlr. gestalten auch die letztlebende Gräfl. Bentheim-Tecklenburgische Tochter aus denen gesamten-Tecklenburgischen und Rhedalschen Landen also dotirt und ausgesteuret werden sollen/ als ob dieselbe ohnzertheilt/ bey einem Herrn blieben wären.

Nachdeme auch Siebendes verglichen worden/ daß/ wann über kurtz oder lang einer der transigirenden Theilen seine Erbtheile oder Erb-Portiones zum Theil oder gantz zu verkauffen resolviren würde/ daß der ander Theil den Näherkauff/ gegen Erlegung des billichen Kauff-Schillings haben solle; **Gestalten die durch den zu Lengerich getroffene und hierdurch nochmahlen/ wie obgemelt/** confirmirte **Vergleiche Seiner Hochgräfl. Gnaden zu Solms-Braunfelß-Tecklenburg erblich übergebene uñ abgetretene drey** Quart **an der Grafschafft Tecklenburg** cum Pertinentiis, **so dann einen** Quart **an der Herrschafft Rheda/ keinem** pacto familiæ **oder** Fidei-commisso, **wenn schon dergleichen so vor gültig und verbindlich gehalten werden wolten/ wie doch Seine Hochgräfl. Gnaden zu Solms-Braunfelß-Tecklenburg keines wegs eingestehen/ verhanden wären/ unterworffen/ sondern hiermit und krafft dieses ausdrücklich davon ausgeschlossen seyn und bleiben sollen**; Wobey denn schließlichen von beyden Hochgräfl. Herren Paciscenten ausdrücklich verabredet und geschlossen worden/ daß keiner dem andern in seinem ihme durch Vergleich zukommenden Landes-Portionen deren Renthen und Gefällen im geringsten vorgreiffen oder præripiren/ sondern die Empfang- und Rechnungs-Bediente jedem Herrn Grafen das seinige sub pœna executionis in propriis zu liefern und auszuzahlen schuldig und gehalten seyn sollen/ immassen dann die gesambte Herrschäfftliche Gefälle in der Grafschafft Tecklenburg und Herrschafft Rheda/ wie auch die darauff haffende Schulden-Last durch beyderseits zusammen deputirende Räthe und Bediente fordersambst aufs genaueste untersuchet/ und daraus ein richtiger Status cresdituum & onerum formiret werden solle/ womit also diese gantze Sache aus dem Grund verglichen/ und haben beyde Herren Transigenten bey Gräfl. Ehren und wahren Worten einander gelobet/ zugesagt und versprochen/ alles/ was in denen so wohl zu Lengerich errichteten/ als diesem heutigen Vergleich/ welche alle in vollkommenem Valor seyn und bleiben/ verfaßt/ treulich und ohnverbrüchlich

lich

lich zu halten und zu beobachten/ mit renunciation auff alle beneficia und Exceptiones der Rechten/ so diesen Vergleichen zuwider seynd/ und erdacht werden möchten. Alles treulich und ohne Gefährde. Dessen zu Uhrkund ha-

(L.S.) Johann Adolph/ Graff zu Bentheim-Tecklenburg.

ben beyde Herren Contrahenten diese Transaction eingenhändig unterschrieben/ und Ihro Hochgräfl. Secret-Insiegel darunter drucken lassen. So geschehen Braunfelß den 14. Septembr. 1699.

(L.S.) Wilhelm Moritz/ Graff zu Solms und Tecklenburg.

Erläuterungs-Recess.

WIr Johann Adolph/ Graff zu Bentheim-Tecklenburg-Steinfurth und Limburg/ Herr zu Rheda/ Hoyn/ Alpen/ Wellinghoven/ und Wir Wilhelm Moritz/ Graff zu Solms-Braunfelß-Greiffenstein und Hungen/ auch zu Tecklenburg und Erichingen/ Herr zu Müntzenberg/ Rheda/ Püttingen/ Dorschweiler und Beaucourt ꝛc. Uhrkunden hiermit und bekennen vor Uns/ Unsere Erben und Nachkömmlinge/ demnach Wir in diesem noch lauffenden Jahr über den Punctum der adjudicirten Fructuum perceptorum von denen Solms-Braunfelsischen Erb-Portionen an der Grafschafft Tecklenburg und Herrschafft Rheda/ durch Vermittelung und unter der Autorität einer löbl. Nieder-Rheinisch-Westphälischen Creyß-Sublegation uns gründlich auff ewig verglichen/ auch zu dessen mehrer Festhaltung die anfangs zu Lengerich den 27. (17.) Jul. errichtete Haupt- und Neben-Vergleiche/ und hernach allhier zu Braunfelß unterm 24. (14.) Septembr. geschlossene Final-Transaction bey dem Käyserl. und des Reichs Cammer-Gericht confirmiren lassen/ und weiter nichts übrig/ als daß Wir auff solthanes Fundament unsere gemeinschafftliche Regierung der Tecklenburgischen und Rhedaischen Landen/ zu iedes in denen angeregten Vergleichen bemelten Urtheilen bestellen und alles den Recessen gemäß einzurichten/ auch sofort einander auffrichtig und treulich meynen/ vor einen Mann gegen den oder diejenige/ welche obangeregte Unsere sub Authoritate Cæsarea errichtete und darauff confirmirte Transaction und Vergleiche anzufechten sich anmassen wollen/ einmüthig stehen.

Daß Wir heute dato dieses alles nochmahls

(L.S.) Johann Adolph/ Graff zu Bentheim-Tecklenburg.

Wann nun gedachte Graffen deren Confirmation auch bey diesem Unserm höchsten Gericht zu suchen entschlossen/ zu dem Ende dann der Ehrsam/ Unser und des Reichs lieber Getreuer/ Johann Friederich Hoffmann/ der Rechten Doctor, berührten Unsers Käyserl. Cammer-Gerichts Advocat und Procurator, als beyder cransigirender Graffen vermög vorbrachten Original-Special-Gewalts constituirter Anwald/ um solthane Confirmation und Ausfolgung Documenti, bey diesem Unfleißig miteinander erwegen/ und darauff einer dem andern treulich zugesagt und versprochen/ alles verglichene ohne fernern Verzug respective zu vollziehen und zu halten/ auch da es sich jetzund hervor thut/ welchergestalt durch Widriggesinnete das Fürstl. Hauß Hessen-Cassel auffgeregt wird/ wegen der Aembter Ucht und Freudenberg Anspruch zu machen/ vermuthlich dardurch unsere Vergleiche und Transaction einiger massen zu schwächen/ uns dadurch im geringsten nicht irre machen zu lassen/ sondern solchen Anspruch auff thunliche Wege zu begegnen/ und daneben alles zu thun und vorzukehren/ was zu beständiger Festhaltung mehrerwehnter unserer Transaction und Vergleichen gut seyn und gereichen mag/ allermassen Wir dann hierdurch und in Krafft dieses nochmahln erklähren/ daß die offterwehnte Vergleiche und Transaction auff alle Fälle zu ewigen Tagen fest und unverrückt verbleiben/ und auff keinerley Weise/ es mag seyn/ oder Nahmen haben/ wie oder was es wolle/ auch so gar nicht durch die obgemelte Heßis. Ansprache oder auch die Vindication selbsten/ infringirt oder geschwächt/ noch annulliret werden sollen.

Schließlichen wollen Wir allen droben gemelten Widrigen auff alle Weise communibus consiliis dergestalt entgegen stehen/ damit Wir beyderseits und unsere Erben und Successores bey diesem allen ruhiglich seyn und verbleiben mögen/ alles getreulich und ohne Gefehrde. Dessen zu wahrer Uhrkund und steter Festhaltung haben Wir diesen unsern wohlbedächtlichen auffgerichteten Erläuterungs-Recessum eigenhändig unterschrieben/ und mit unsern Gräfl. Secret-Insiegel bekräfftiget. So geschehen Braunfelß den 1. Decembr. 1699.

(L.S.) Wilhelm Moritz/ Graff zu Solms und Tecklenburg.

serem Käyserl. Cammer-Gericht unterthänigst Ansuchung gethan/ auch erlanget/ daß heut zu Ende bemelten dato nachfolgendes Decretum ertheilt worden:

Seynd obgemelte Transactiones den 7. Novemb. jüngsthin und respectivè heut zu untem bemelten dato, jedoch salvo Jure Tertii, hiermit confirmirt und bestättiget/ auch darüber nothdürfftige Urkund erkannt in Consilio den 4. Decembr. 1699.

Als

Als ist ihme dieser mit unserm anhangenden grösserm Käyserl. Insiegel bekräfftigter Schein darüber ausfertiget/ und mi getheilet worden/ so geschehen in Unser und des heiligen Reichs Stadt Wetzlar/ den vierdten Tag Monats Decembr. nach Christi Unsers lieben Herrn Geburth im sechszehen hundert neun und neuntzigsten/ Unserer Reiche des Römischen im zwey und viertzigsten/ des Hungarischen im fünff und viertzigsten/ und des Böheimischen im vier und viertzigsten Jahren.

Ad Mandatum Domini Electi Imperatoris proprium,

Johann Adam Weickart/ Käyserl. Cammer-Gerichts-Cantzley-Verwalter.

Jacobus Michael Lt. Judicii Imperialis Cameræ Protonotarius.

Zweyter Absatz.

Von den Graffen von Berg.

XV.

Käysers Ferdinandi III. Decretum an das löbl. Reichs-Directorium Graff Albrechten von Berg Session und Stimm/ auff dem Reichs-Tage im Gräfflichen Collegio zu verstatten/ de Anno 1653.

VOn der Röm. Käyserl. Majest. Unserm allergnädigsten Herrn/ wird dem löbl. Reichs-Directorio in Gnaden communiciret/ was bey Deroselben Herr Albrecht/ Graff von Berg damit Jhme in dem Gräfl. Collegio Session und Stimm verstattet werden möchte/ in Unterthänigkeit angebracht und gebeten hat. Wann nun allerhöchstgedachte Jhr. Käyserl. Maj. Jhres Orts dißfalls einig Bedencken nicht haben/ sondern solches aus denen von dem Supplicanten angeführten und andern beweglichen Ursachen und Motiven mehr billich zu seyn ermessen;

Als haben Dieselbe solches wohlgedachtem Directorio zu dem Ende notificiren wollen/ ob dasselbige gehöriger Orten die Erinnerung thun und verfügen wolte/ damit ermelter Graff von Berg/ zu der Session und Stimm der gräfl. Banck/ gebätener massen/ unverzüglich admittirt/ und verstattet werden möchte/ und seynd mehr höchstgedachte Jhr. Käyserliche Majestät dem löbl. Reichs-Directorio mit Käyserl. Gnaden ꝛc. Signatum zu Regenspurg/ unter mehr höchstgedacht Jhrer Käyserl. Majest. vorgedrucktem Secret-Insiegel/ den 13. Aug. 1653.

Nota. In diesem 1653. Jahre ist Graff Albrecht von Berg zur Session und Voto der Wetteraui-schen Banck gelassen worden.

Dritter Absatz.

Von den Herren von Fleckenstein.

XVI.

Käysers Friderici III. Lehen-Brieff vor Herrn Heinrich von Fleckenstein/ worinn auch enthalten/ daß die Lehn auff die Töchter/ in Ermangelung des männlichen Stammes/ fallen sollen/ de Anno 1442.

WIr Friderich/ von GOttes Gnaden Römischer König/ zu allen Zeiten Mehrer des Reichs/ Hertzog zu Oesterreich/ Steyer/ zu Cärndten und zu Crain/ Grav zu Tyrol ꝛc. Bekennen und thun kund offenbar mit diesem Brieff allen denen/ die ihn sehen oder hören lesen/ daß für uns kommen ist der Vest/ Heinrich von Fleckenstein/ unser und des Reichs lieber Getreuer/ und hat uns demüthiglich gebethen/ daß Wir

Jhn Heinrichen Hanßen und Friedrichen von Fleckenstein seinen Vettern diese nachgeschriebene Lehen/ die von Uns und dem Reich zu Lehn rühren zu verleihen gnädiglich geruheten. Nemlich Fleckenstein die Burg und die Berg/ da dieselbe Burg uffliegt: Item ein viertel an der Burg zu Honemburg/ beyde alt und neue mit ihren Zugehörungen; Item die Obrist-Vogtey und hohe Gerichte des Dorffs zur Surburg mit allen Rechten und Zugehörungen: Item die Vogtey und hohen Gericht des Dorffs zu Gunstedt mit allen Rechten und Zugehörungen/ uff die Seiten/ da die Herren von Surburg einen Schultheißen zu setzen haben. Item die Obrist-Vogtey und hohen Gerichte des Dorffs zu Obernkotzenhausen mit allen ihren Rechten und Zugehörungen: Item die Obrist-Voigtey und hohen Gerichte des Dorffes zu Nieder-Ruddern/ Obern Lauterbach/ Eberbach/ Wintzenbach und Kretwiller/ mit allen ihren Rechten und Zugehörungen: Item das Dorff Mülichoffen/ mit Leuten/ Gerichten/ Zwingen/ Bennen/ Wälden/ Wassern/ Weiden und Fellen/ mit allen Rechten und Zugehörungen. Das haben Wir angesehen des vorgenanten Heinrichs demüthig und redlich Bitte/ und auch willige und getreue Dienste/ die er und seine vorgenannten Vettern uns und dem Reich offt und williglich gethan haben/ und fürbaß thun sollen und mögen in künfftigen Zeiten/ und haben ihn darumb vorgenandten Lehn/ mit samt ihren Rechten/ Renten/ Nutzen und Zugehörungen gnädiglich verliehen/ was wir ihn dann hieran von rechtswegen leihen solten/ die fürbaß mehr von uns und dem Reich zu Lehen zu haben/ zu halten/ zu geniessen/ und zu gebrauchen/ alsdenn solcher Lehen-Recht und Herkommen ist/ von allermännigklich ungehindert/ doch unschädlich uns und dem Reich an unsern Diensten/ und sonst jedermann an seinen Rechten. Uns hat auch der vorgenannte Heinrich von seinen/ und Heinrich Hanßen und Friedrichs seiner Vettern wegen gewöhnlich Gelübde und Eyde darauff gethan/ Uns und dem Reiche getreu und gehorsamb und gewärtig zu seyn/ und zu thun/ und zu dienen/ als den Mann ihren Lehen-Herren von solcher Lehen wegen pflichtig zu thun sind/ ohne Gefehrde; Auch haben wir Jhm diese besondere Gnad gethan/ und thun Jhnen in Krafft dieses Brieffs/ ob die vorgenandten von Fleckenstein ohn Leib-Lehens-Erben abgiengen/ daß denn solch vorgemeldt Lehen uff ihre Töchtere/ die dann zu den Zeiten weren/ fallen sollen/ doch also/ daß uns solche Lehen also vermannet werden/ daß Sie um uns und das Reich verdient werden. Mit Uhrkund dieses Brieffs versiegelt mit unserm Königlichen anhangenden Insiegel. Geben zu Franckfurth nach Christi Geburth vierzehen hundert Jahr/ und darnach in dem zwey und vierzigsten Jahre des nechsten Sambstag/ nach St. Margarethen-Tag der Jungfrauen. Unsers Reichs im dritten Jahre.

XVII.

Käysers Friderici III. Lehens-Confirmation vor Herrn Heinrich von Fleckenstein/ so wohl wegen der Lehen/ als auch Blut-Gericht/ Wildbann und Fischereyen/ de Anno 1450.

WIr Friderich/ von GOttes Gnaden Römischer König/ zu allen Zeiten Mehrer des Reichs/ Hertzog zu Oesterreich/ zu Steyer/ zu Kärndten und zu Crain/ Graff zu Tyrol ꝛc. Bekennen und thun kund allermänniglich mit diesem Brieff/ daß wir haben angesehen die getreuen und nützlichen Dienste/ die Uns unser und des Reichs lieber Getreuer/ Heinrich von Fleckenstein/ gethan/ und hinfür in künfftigen Zeiten wohl thun soll und mag/ und haben ihm darumb diese Gnade gegeben/ und verleihen ihm die mit diesem Brieff/ daß wir Unser und des Reichs Lehnschafft der Burg und des Bergs Fleckenstein keinem Fürsten noch sonst jemand andern/ in was Würdigkeit/ Wesens und Stands der ist/ hingeben/ noch von dem Reich entfrembden/ sondern die bey dem Reich/ als je und je gewesen ist/ bleiben lassen sollen und wollen. Und ob das wäre/ daß Wir aus Vergessenheit/ oder sonst von Jrrthum hierüber dieselben Lehnschafft einigen Fürsten oder andern/ wer die wären/ übergeben/ und die von dem Reich entfrembden/ so mannen/ setzen und wollen Wir/ jetzt alsdann/ und dann als jetzt/ daß solch Hingeben und Entfrembden von Stund/ als daß durch Uns beschehen wäre/ nit Krafft soll haben/ sondern untüglich und vernicht seyn und gehalten werden/ als auch sein Fordern und Er/ als Er Uns hat fürbracht/ die Ober-Vogtey und hohen Gericht zu Surburg/ Kotzenhausen und Nieder-Rüddern/ Eberbach/ Winzenbach/ Ober-Lauterbach und zu Kretwile mit Zwingen/ Bennen/ Rechten/ Nutzen/ Gülten und allen Zugehörden/ und dem

deni Reich zu Lehn gehabt/ und die bißher Uns auff ihn/ und auch Er die von Uns zu Lehn empfangen/ besessen und inne gehabt haben/ mit dem Rechten/ daß Sie über das Blut zu richten haben sollen und mögen/ auch daß Sie die Wildbänne und Fischereyen zu Fleckenstein/ Sultz und Ruddern gehörende inngehabt und genossen haben/ geruhelich und unverhindert von allermänniglich. Hat uns der vorgenannt Heinrich von Fleckenstein von sein und Hanßen von Fleckenstein seines Vettern wegen/ demüthiglich gebeten/ daß Wir Sie in solchen ihren Rechten/ Gerichten/ Herkommen/ Wildbännen und Fischereyen zu handhaben und zu beschirmen gnädiglich geruheten. Solch sein Bitten haben Wir auch angesehen/ und mannen/ setzen und wollen von Römischer Königlicher Macht/ Vollkommenheit/ daß dieselben Heinrich und Hanß von Fleckenstein Gevettern/ ihr Erben und Nachkommen/ bey solchen ihren Herkommen/ Rechten/ Gerichten über das Blut/ Wildbänn und Fischereyen/ wie ihr Altvordern/ und Sie bißhero inne gehabt/ besessen/ genossen/ und herbracht habende/ hinfür auch dabey also bleiben/ der gebrauchen und geniessen sollen und mögen/ von allermänniglich ungehindert; Und Wir gebieten darum allen und jeglichen Fürsten/ geistlichen und weltlichen/ Graffen/ Freyen/ Herren/ Rittern/ Knechten/ Amtleuten/ Vögten/ Pflegern/ Burgermeistern/ Räthen und Gemeinden aller und jeglichen Städte/ Marckten und Dörffere/ und sonst allen andern Unsern und des Reichs Unterthanen/ von denselben unserer Königlichen Macht ernstlich und festiglich/ daß Sie die vorgenandten Heinrichen und Hanßen von Fleckenstein/ und ihr Erben und Nachkommen bey solchen ihren Rechten und Gerichten/ Herkommen und Wildbännen und Fischereyen nicht hindern noch irren keines wegs/ sonder Sie dabey/ als Sie die inne gehabt/ besessen/ genossen und hergebracht haben/ geruhlichen bleiben lassen/ und Sie auch dabey schützen und schirmen von unsern und des Reichs wegen/ als lieb ihn allen und jeglichen sey unser und des Reichs schwere Ungnade zu vermeiden. Mit Uhrkund dieses Brieffs/ versiegelt mit unsern Königlichen anhangenden Insiegel. Geben zu der Neustadt am 4. Tag des Monats May nach Christi Geburth 1450. und unsers Reichs in 11. Jahren.

Ad Mandatum Domini Regis in Consilio.

XVIII.

Privilegium Käysers Friderici III. vor Herrn Heinrich von Fleckenstein/ die Burg Sultz zu einer Stadt zu befestigen/ de Anno 1450.

WIr Friderich/ von GOttes Gnaden Römischer König/ zu allen Zeiten Mehrer des Reichs/ Hertzog zu Oesterreich/ zu Steyer/ zu Kärndten/ zu Crain/ Graff zu Tyroll/ ꝛc. Bekennen und thun kund allermänniglich mit diesem Brieff/ daß Wir haben angesehen die getreuen und willigen Dienste/ die uns unser und des Reichs lieber Getreuer Heinrich von Fleckenstein gethan hat/ und hinfür in künfftigen Zeiten wohl thun soll und mag/ und als von unsern Vorfahren am Reich seinen Vordern vergönnet und erlaubt ist/ daß Sie eine Stadt bauen und machen sollen und möchten/ einwendig den Graben/ die um die Burg zu Sultz gehend/ und die Mauren und Graben als zu einer Stadt gehöret/ befestigen/ wie dann solch Brieff darüber gegeben/ das ausweisen. Haben wir ihme und seine Vettern darzu aus rechtem Wissen und mit wohlbedachtem Muth/ vergönnet und erlaubet/ daß Sie in aller Weise/ als ihn vor vergönnet und erlaubet ist/ eine Stadt bauen mögen/ als weit die Graben des Dorffs/ das bey Sultz der Burg gelegen ist/ umfangen haben. Die auch alle Recht und Freyheit haben soll/ als in ihren alten Brieffen seine Vordern darüber gegeben sind/ begriffen ist. Vergönnen und erlauben ihm das also von Römischer Königlicher Macht/ in Krafft dieses Brieffs/ der zu Uhrkunde mit unserm Königlichen anhangenden Insiegel besiegelt ist. Und geben zu der Neustadt am vierdten Tag des Monats Maji, nach Christus Geburth vierzehen hundert und im funffzigsten/ und unsers Reichs im eilfften Jahr.

Ad Mandatum Domini Regis,

Michael de Pfullendorff.

XIX.

Kayſers Friderici III. Lehen-Brieff vor Herrn Hannſen/ als dem Aelteren von Fleckenſtein/ vor ſich und ſeine Vettern/ auch daß in Ermangelung männlichen Stammes die Lehen auf die Töchter fallen ſolle/ de Anno 1461.

WIr Friedrich/ von GOttes Gnaden Römiſcher Kayſer/ zu allen Zeiten Mehrer des Reichs/ zu Ungarn/ Dalmatien/ Croatien ꝛc. König/ Hertzog zue Oeſterreich/ zue Steier/ zue Kärndten vnd zue Crain/ Grave zu Tyrol ꝛc. Bekhennen vnd thun khundt allermenniglich mit dieſem Brieff ꝛc daß Vns vnd des Reichs lieber Getreuer/ Hanß von Fleckenſtein demüetiglich gebetten hat/ daß wir ihm/ als dem Eltern/ an ſtatt ſein/ auch Jacobs vnd Friderichs von Fleckenſtein Gebrüdere ſeiner Vettern dieſe nachgeſchrieben Stuckh vnd Güettere/ nemblich Fleckenſtein in die Burg/ vnd den Berg/ darauf dieſelb Burg liegt. Item einen vierten Theile an der Burg zue Honemburg/ baide alt vnd new. Item die Obriſt Vogtey vnd Hochgerichte des Dorffes zue Surburg. Item die Obriſt Vogtey vnd Hohengericht des Dorffes zu Gunſtett auf die Seiten/ da die Herren von Surburg einen Schultheiſſen zue ſetzen haben. Item die Obriſt Vogtey vnd Hochgericht des Dorffes zue Obern Kotzenhauſen. Item die Obriſt-Vogtey vnd Hochgericht des Dorffes zu Niedern Rüddern/ Obern Lauterbach/ Eberbach/ Wintzenbach vnd Krettweiler. Item das Dorff Mulnhofen mit Leuten/ Gerichten/ Zwingen/ Bännen/ Wäldten/ Waſſern/ Weyden vnd Fellen/ alles vnd jegliches mit allen ihren Rechten/ Nutzen vnd Zuegehörungen mit einander in Gemeinſchafft zu Lehen zu verleihen gnädiglich geruheten/ wann die durch Abgang weilant Hainrichs von Fleckenſtein/ der die gemelte Stuckh vnd Güettere vormahls/ als der Elter vnd Lehenträger von vns vnd dem heiligen Reiche zue Lehen gehabt vnd empfangen hat/ erblich an ſie gevallen weren. Des haben wir angeſehen deß ehegenanten Hanſen von Fleckenſtein demietig vnd fleißig Bette. Vnd darumb Ihm als dem Eltſten/ vnd in Gemeinſchafft an ſtatt ſein/ und der obgenanten Jacobs vnd Friderichs von Fleckenſtein ſeiner Vettern die ietzgenante Stuckh vnd Güettere mit allen ihren Rechten/ Nutzen/ vnd Zuegehörungen/ zue Lehen gnädiglich verliehen. Leihen Ihm die auch alſo wiſſentlich in Crafft dieß Brieffs/ was wir Ihm daran von Rechtswegen verleihen ſollen oder mögen. Die nu für baſſer von Vns/ vnd dem heiligen Reiche in Lehenweiſe innzehaben/ zue nutzen vnd zenieſſen von allermenniglich vngehindert. Doch vns vnd dem Reiche an vnſer Lehenſchafft vnd Dienſten vnd ſuſt jedermann ahn ſeinen Rechten vnſchädtlich. Vns hat auch der vorgenant Hannß von Fleckenſtein von ſein vnd ſeiner Vettern wegen darauf gewohnlich Gelübd vnd Eyde gethan/ vns vnd dem Reiche davon getrew/ gehorſam vnd gewertig zue ſein/ zedienen vnd zethund/ als getrew Lehenmann Ihrem Lehen-Herren von ſolcher Lehen wegen zethunde pflichtig vnd ſchuldig ſein vngeverlich. Vnd als wir dann vormahls in vnſeren Königlichen Würden den obgenanten von Fleckenſtein die Gnade vnd Freyheit mit vnſeren Königlichen Brieffen darüber ausgegangen gethan vnd gegeben haben.

Nemblich ob dieſelbe von Fleckenſtein ohn Leibs-Lehens-Erben mit Todt abgiengen/ daß dan ſolche vorgemelte Lehen auff Ihre Töchtern/ die zue den Zeiten weren/ fallen ſollen: Doch alſo/ daß uns Vnd dem Reich ſolche Lehen vermant vnd verdient werden ſollen/ als ſich gebühret. Alſo haben wir Ihn ſolch obgeſchrieben Gnade vnd Freyheit/ als Römiſcher Kayſer auch gnädiglich confirmiret vnd beſtättigt/ confirmiren vnd beſtettigen Ihn die auch in Crafft dieß Brieffs/ der zuer Vrkhundte mit vnſerm Kayſerlichen anhangenden Inſiegel beſiegelt/ vnd geben iſt zue Gretz am Freitag nach Sanct Bartholomæus-Tag deß heiligen zwelff Botten/ nach Chriſti Geburth viertzehenhundert vnd im ein- vnd ſechtzigſten/ vnſer Reiche deß Römiſchen im zwey vnd zweintzigſten/ des Kayſerthumbs im zehenden/ vnd deß Vngariſchen im dritten Jahren.

Ad mandatum Dni Imperatoris,

Ulricus Weltzli/ Cancellarius.

XX.

XX.

Kayſers Friderici III. Diploma vor Herrn Friedrich von Fleckenſtein/ worinn Er Ihn zum Freyherrn von Dagſtul erhoben/ auch Ihn mit einem ſonderlichen Wapen begnadiget/ de Anno 1467.

WIr Friedrich von GOttes Gnaden Römiſcher Kayſer/ zu allen Zeiten Mehrer des Reichs zu Hungarn/ Dalmatien/ Croatien ꝛc. König/ Hertzog zu Oeſterreich/ zu Steyer/ zu Kärndten und zu Crain/ Herr auff der Windiſchen Marck und zu Portenau/ Graff zu Habſpurg/ zu Tyrol/ zu Pfird und zu Kyburg/ Marggraff zu Burgau/ und Land-Graff in Elſaß. Bekennen und thun kund allermänniglich mit dieſem Brieffe allen denen/ die ihn ſehen oder hören leſen. Wiewohl wir von der hohen Kayſerlichen Würdigkeit/ darzu wir durch Schickung des Allmächtigen Gottes und zu dem heiligen Römiſchen Reiche löblich gekrönet/ des ein Mehrer genant werden/ und inſonderheit geneigt ſeyn/ denen der Vordern und ſie ſich uns und dem heiligen Reiche mit gantz fleißigen Dienſten nützlich und redlich erzeigen/ umb ſolch ihr Verdienen/ ihr Lob und Ehre zu bereiten/ und ſie durch Begabunge unſer Kayſerlichen Majeſtät mit der Zierde des Adels Ihrer Perſohne und Stammes zu erheben und zu würdigen. So haben wir doch inſonderheit angeſehen und betracht ſolch Erbarkeit/ Redligkeit/ Vernunfft und Tugend/ die wir an dem Edlen/ unſerm und des Reichs lieben getreuen Fridrichen von Fleckenſtein zu Mademburg/ Herr zu Dagſtul/ erkennen und erfunden haben/ auch die ſteten/ annehmen und getreuen nützlichen Dienſte/ die ſeine Vordern unſern Vorfahren am Reiche Römiſchen Kayſern und Königen/ darzu Er uns und dem heiligen Reiche bißher offt und dick willigklich und unverdroſſentlich beweiſet und gethan haben/ der benant Fridrich noch täglich thut/ und hinfür in künfftigen Zeiten wohl thun mag und ſoll/ deshalben wir ihn auch für andern zu ehren und zu würdigen und zu erheben billiglich geneigt ſeyn. Und haben darumb mit wohlbedachtem Muth/ gutem Rathe/ unſer und des Reichs Fürſten/ Graffen/ Edlen und Getreuen und rechter Wiſſen/ dem obgenandten Friedrichen von Fleckenſtein dieſe beſondere Gnad gethan und Freyheit gegeben/ und ihn mit ſamt allen ſeinen Erben und Nachkommen auff ihrer Herrſchafft Dagſtul zu unſern und des heiligen Reichs rechten Freyherrn gewürdiget/ gemacht/ geadelt/ geordnet und erhoben. Würdigen/ machen/ adlen/ ordnen und erheben ſie/ zu unſern und des heiligen Reichs rechten Freyherrn/ von Römiſcher Kayſerlicher Macht/ Vollkommenheit/ wiſſentlich in krafft dieſes Brieffs/ alſo/ daß ſie ſich nun hinfür ewiglich unſer und des heiligen Reichs Freyherren der obgenanten Herrſchafft Dagſtul/ mit ihrem Titul und Nahmen ſchreiben/ nennen/ und von allermänniglich alſo genant/ dafür gehalten werden/ und darumb uns und dem heiligen Reiche mit Dienſten und in ander Weg gehorſam und gewärtig ſeyn ſollen/ und darzu alle und jegliche Ehre/ Würde/ Vortheil/ Freyheit/ Gnade und Gerechtigkeit/ inner und auſſer Gerichts/ in geiſtlichen und weltlichen Ständen und Sachen/ und ſonſt an allen Enden haben/ ſich der freuen/ gebrauchen und genieſſen ſollen und mögen/ der ander unſer und des heiligen Reichs recht gebohrnen Freyherren genieſſen/ oder brauchen von Recht oder Gewohnheit/ von allermänniglich ungehindert/ und umb daß ſich der vorgenant Friedrich von Fleckenſtein zu Mademburg/ Freyherr zu Dagſtul mit ſamt ſeinen Erben und Nachkommen unſer Kayſerlichen Gnaden noch mehr und völliglicher empfinden zu genieſſen; So haben wir ihme der vorgenanten Herrſchafft Dagſtul alte gewohnlich Wappen und Cleiniette mit Nahmen einem goldfarben Schilde/ darinnen zwo ſchwartze Leiſten übereck creutzling geſchrencket/ und auff dem Schilde einen Helm/ gezieret mit einer gelben Helmdecke/ darauff eine goldfarbe Crone/ daraus eine goldfarbe runde Kugel entſpringet/ überzwirch mit einem ſchwartzen Striche gleich getheilet/ und in dem obern Theile auch zwo ſchwartze Leiſten übereck creutzling geſchrencket/ geſchicket als in dem Schilde/ darinne ſteckend eine lange ſchwartze Strauß-Feder/ als ſolche Cleniet und Wappen weiland die von Tagſtul gebraucht und geführet haben/ und umb daß ſich der vorgenant von Fleckenſtein/ mit ſamt ſeinen ehlichen Leibs-Erben/ und derſelben Erbens-Erben für und für unſer Kayſerlichen Gnaden noch mehr und völliger empfinden gezierte zu ſeyn/ ſo haben wir ihnen dieſes nachgeſchrieben Wappen und Cleniette/ weiln der Herr von Brügk von dem der obgenant von Fleckenſtein/ ſeiner Geburth halben/ weibliches Geblüts herkommen iſt/ und die all und viel des Wernlichen Stammes ſind/ gantz abgeſtorben/ und Schilde und Helm uns und dem Reich heimgefallen iſt. Mit Nahmen einen Schilde mit rothen und weiſſen Zwecken/ vierfach nach der Länge/ und der Zwirg gleich getheilet/ darauff ein Helme mit einer rothen Helmdecke/ mit einem gupfeten geſtulpten Hute/ mit rothen und weiſſen Zwecken/ geſchicket als in dem Schilde/ darauff geſtecket

stecket zween Pfauen-Schwantz ihrer natürlichen Farben/ darzwischen ein weiß steigend Hermlein/ alsdann die obgenannten Wappen und Cleniette in dem Schild und auff dem Helme/ in der Mitte dieses gegenwärtigen unsers Käyserlichen Brieffs gemahlet und mit Farben eigentlicher ausgestrichen sind/ vom neuen auch gnädiglich verliehen und gegeben/ und darzu ihnen vergönnet und erlaubet/ daß sie nun hinfür alle und jede ihr offen und beschlossen Brieff mit rothen Wachs besiegeln/ verpittschafften/ und sich des zu allen Ehren und Würden von allen Enden gebrauchen sollen und mögen/ verleihen und geben ihn die vorgemeldte Wappen und Cleniette/ und darzu/ als vorstehet/ mit rothen Wachs zu versiegeln/ alles von Römischer Käyserlicher Macht/ Vollkommenheit in Crafft dieses Brieffs. Und meinen/ setzen und wollen/ daß Sie die ehegerührten zwey Wappen und Cleniette Fleckenstein und Tagstul/ beyeinander in einem quartirten Schilde und Helme/ und in Mitte der Quartierung desselben Schildes darob geschrieben/ Cleniett/ weiland der Herren von Brugcke/ oder jedes besonder/ wie ihnen das am besten füget und wohlgefällt/ nun fürbaß haben/ führen/ und der in allen ehrlichen Ritterlichen Sachen und Geschäfften zu Schimpff und zu Ernste/ in Streiten/ Felden/ Torniren/ Banieren/ Gezelten/ Gestechen/ Insiegeln/ Pittschafften/ Cleinetten/ Begräbnissen/ Auffiagen und sonst an allen Enden/ brauchen und geniessen sollen und mögen/ der ander unser und des Reichs rechtgebohrne Freyherren geniessen und gebrauchen/ auch von Recht oder Gewohnheit ohn allermänniglichen Irrung und Hinderniss; Und gebieten darumb allen und jeglichen/ Churfürsten/ Fürsten/ geistlichen und weltlichen/ Prälaten/ Graffen/ Freyen/ Herren/ Rittern/ Knechten/ Hauptleuten/ Land-Vögten/ Vögten/ Land-Richtern/ Lehen-Richtern/ Richtern/ Vitzthumben/ Verwesern/ Pflegern/ Burgermeistern/ Schuldheissen/ Schöppen/ Räthen/ Amtleuten/ Königen der Wappen/ Erhalden/ Persevanden/ Bürgern und Gemeinden/ und sonst allen andern unsern und des Reichs Unterthanen und Getreuen/ ernstlich und festiglich mit diesem Brieff/ daß Sie den vorgenannten Friedrichen von Fleckenstein/ seine Erben und Nachkommen/ nun hinfür ewiglich Freyherren zu Dagstul schreiben/ nennen und halten/ Sie auch daran und den bemelten unsern Käyserlichen Gnaden/ Rechten/ Ehren/ Adel/ Würden/ Freyheiten/ Begabung der Wappen und rothen Wachs zu versiegeln/ nicht hindern/ noch irren/ in keine Weiß; Sondern Sie der vorgeschriebenen Masse gerublich brauchen/ geniessen/ und dabey verbleiben lassen/ als lieb Ihnen und Ihr ieglichem sey unser und des Reichs schwere Ungnad zu vermeiden/ und darzu eine Poen nemlich viertzig Marck lötiges Goldes/ die ein ieglicher/ als offt er frevendlich darwider thäte/ verfallen seyn soll/ den halben Theil in unsere und des Reichs Cammer/ und den andern Theil den offtgenannten Freyherrn von Dagstul unablässlich/ und ohne alle Gnad zu bezahlen. Mit Uhrkund dieses Brieffs versiegelt mit unserm Käyserlichen Majestät anhangenden Insiegel. Geben zu Neustadt am Erichtag nach St. Matthens des heiligen zwölff Bothen und Evangelisten-Tag nach Christi Geburth vierzehen hundert und im sieben und sechtzigsten/ unserer Reiche des Römischen im acht und zwantzigsten/ des Keyserthums in sechzehenden und des Hungarischen im neundten Jahren.

Ad Mandatum Domini Imperatoris proprium.

Johannes Rot Pat. & jurat. Decanus.

XXI.

Käysers Friderici III. Lehen-Brieff vor Hrn. Friedrich von Fleckenstein/ de Anno 1471.

WIr Friederich/ von GOttes Gnaden Römischer Käyser/ zu allen Zeiten Mehrer des Reichs/ in Ungarn/ Dalmatien/ Croatien ꝛc. König/ Hertzog zu Oesterreich/ zu Steyer/ zu Kärndten und zu Crain/ Graff zu Tyrol ꝛc. Bekennen/ daß wir von wegen des Edlen/ unsers und des Reichs lieben Getreuen Friedrichs von Fleckenstein zu Madenburg/ Freyherrn zu Dachstul/ wahrlich und genugsam unterricht seyn/ daß wir ihme vormals biß hernach geschrieben Stuck und Guth/ nemlich die Rieth-Dörffer/ so in die oberen und niederen Gericht Sessenheim und Geysenheim gehörig seyn/ wie dann die alle Nahmen haben/ mit Grund und Boden/ das Schloß und Dorff Weiterswepler mit samt dem Zoll und Geleit/ das Burglehn zu Hagenau/ das Burglehn zu Seltz/ einen Turniß auff dem Rüne/ so gen Schreck gelegen ist/ das Dorff Surburg vor dem Hagenauer Forst/ und die Reiben zu Münn-Verßheim/ alle und jede mit allen ihren Rechten/ Nutzen/ Gülten/ alten

ten Herkommen und Zugehörungen/ alsdann die von weyland seinem Vatter und Vordern erblich auff ihn kommen seyn/ und von uns und dem heiligen Reich zu Lehen rühren/ zu Lehn gnädiglich verliehen haben/ und sind aber solche Brieffe entwent/ und darauff demüthiglich angeruffen und gebethen/ sie Ihm dir von neuen zu verleihen/ und mit Lehn-Brieffen zu versehen/ gnädiglich geruheten; Alß haben wir angesehen solch obgemelt Ursachen/ auch demüthige Bitte/ getreu und willig Dienst/ so er und sein Vordern uns und dem heiligen Reich gethan haben/ und hinfübro wohl thun soll und mag/ und darumb mit wohlbedachten Muth/ gutem Rath und rechter Wissen/ dem vorgenannten von Fleckenstein die vorgemelten Stück und Güter mit allen und jeden ihren Rechten/ Nutzen und Gülten/ Zugehörungen und Gerechtigkeiten zu Lehen gnädiglich verliehen/ verleihen ihme die auch von Römischer Käyserlicher Macht/ vollkommentlich/ wissentlich in Krafft dieses Brieffs/ was wir ihme daran von rechtwegen zu verleihen haben/ sollen und mögen/ die nun fürbaß von uns und dem heiligen Reich in Lehensweiß inne zu haben/ zu nutzen und zu niesen von allermännlich ohngehindert/ doch uns und dem Reich an Unsern und sonst allermänniglich an seinen Rechten und Gerechtigkeiten unvergreifflich und ohnschädlich. Der vorgenannt von Fleckenstein soll auch darauff entzwischen dato des Brieffs und St. Johannistag zu Sonnwenden schierstkünfftig/ den Ehrsamen unsern und des Reichs lieben Getreuen/ Meister und Rath/ unser und des heiligen Reichs Stadt und Cammer Hagenau/ von selbiger Lehn wegen/ gewöhnlich Gelübd und Eyd thun/ uns und dem Reich getreu/ gehorsam und gewärtig zu seyn/ zu dienen und zu thun/ als sich von solcher Lehn wegen zu thun gebühret/ und ein Lehnmann seinem Herrn zu thun schuldig und pflichtig ist/ ungefährlich). Zu Uhrkund dieses Brieffs besiegelt mit unserem Käyserlichen anhangenden Insiegel/ geben zu Grätz am Freytag nach Sanct Paulus-Tag der Bekehrung/ nach Christi Geburth vierzehen hundert und im ein und siebentzigsten/ unserer Reiche des Römischen im ein und dreyßigsten/ des Käyserthums im neunzehenden/ und des Hungarischen im zwölfften Jahren.

XXII.

Käysers Friderici III. Lehen-Brieff vor Herrn Jacob von Fleckenstein/ als dem Aeltern/ vor sich und wegen seiner Herren Vettern/ de Anno 1488.

WIr Friedrich/ von GOttes Gnaden Erwehlter Römischer Käyser/ zu allen Zeiten Mehrer des Reichs ꝛc. zu Hungarn/ Dalmatien/ Croatien ꝛc. König/ Hertzog zu Oesterreich/ zu Steyer/ zu Kärndten und zu Crain ꝛc. Bekennen öffentlich mit diesem Brieff/ und thun kund allermänniglich/ daß Uns unser und des Reichs lieber Getreuer/ Jacob von Fleckenstein/ demüthiglich hat anruffen und bitten lassen/ daß wir ihme als dem Aeltisten/ von sein und seiner Vettern wegen/ diese noch geschrieben Lehen und Güter/ mit Fleckenstein und Burg/ und den Berg/ darauff dieselb Burg liegt: item einen vierdten Theil an der Burg zu Honemburg/ beyde alt und neue; Item die Obrist-Vogtey und hohen Gericht des Dorffs zu Surburg: Item die Obrist-Vogtey und hohen Gericht des Dorffs zu Gunstedt/ auff die Seiten/ do die Herren von Surburg einen Schultheissen zu setzen haben: Item die Obrist-Vogtey und Hoch-Gericht des Dorffs zu Obern Kotzenhausen. Item die Obrist-Vogtey und Hohe Gericht des Dorffs zu Nieder-Ruddern/ Obern-Lauterbach/ Eberbach/ Wintzenbach/ und Krettweiler: Item das Dorff Mülhoffen mit Leuten/ Gerichten/ Zwingen/ Bännen/ Wälden/ Wassern/ Waiden und Fellen/ alles und jedes mit ihren Rechten und Zugehörungen/ so von uns und dem heiligen Reich zu Lehn rühren/ und weiland Friedrich von Fleckenstein sein Vetter/ als der Aeltiste von uns und demselben Reiche/ in Lehnsweise inne gehabt/ hätte/ und nach seinem Auskgang erblich uff ihn und die gemelten seine Vettern gefallen weren/ zu Lehen zu verleihen gnädiglich geruheten. Das haben wir angesehen solch sein demüthig und ziemliche Bitte/ auch angenehmen/ getreuen und nützlichen Dienst/ so Er uns und dem heiligen Reich gethan hat/ und in künfftig Zeit wohl thun mag und soll; und haben darnach mit wohlbedachtem Muth/ gutem Rath und rechtem Wissen/ denselben Jacoben von Fleckenstein/ als den Aeltisten von sein und der genandter seiner Vetter wegen die obgeschrieben Stuck und Güter/ mit allen ihren Rechten/ Renten/ Zinsen/ Nutzen/ Gülten/ und Zugehörungen/ zu Lehn gnädiglich verliehen/ und verleihen ihme das alles von Römischer Käyserlichen Majestät wissendlich in Krafft dieses Brieffs/ was wir ihme daran von Billigkeit und Rechtswegen zu verleihen haben/

haben/ sollen oder mögen/ das alles nun hinfür von uns und dem heiligen Reich in Lehens weise inne zu haben/ nutzen/ niesen und zu gebrauchen/ von allermänniglich ungehindert/ doch uns und dem Reich an unsern und sonst männiglich an seinen Rechten unvergreiffentlich und unschädlich. Der vorbenant Jacob von Fleckenstein soll auch darauff/ als der Aeltist/ von sein und der obbemelten Vettern wegen/ zwischen hier Datum dieses Brieffs und St. Thamans des heiligen zwölff Botten Tag/ schierst künfftig/ dem Ehrwürdigen Albrechten/ Bischoffen zu Straßburg/ unserm Fürsten und lieben Andächtigen/ an unserer statt und in unserm Nahmen/ gewöhnlich Gelübd und Ayde thun/ uns und dem Reiche davon getreu und gehorsamb und gewärtig zu seyn/ zu dienen und zu thun/ als sich von solcher Lehn wegen gebühret/ ungefährlich. Mit Uhrkund dieses Brieffs besiegelt mit unserm Käyserlichen anhangenden Insiegel. Geben zu Mecheln am sechs und zwantzigsten Tag des Monaths Septembris nach Christi Geburth viertzehen hundert und im acht und achtzigsten/ Unserer Reiche des Römis. im neun und viertzigsten/ des Käyserthums im sieben und dreyssigsten/ unndes Hungar. im dreyßigsten Jahr.

Ad mandatum Dni Imperatoris.

XXIII.

Des Bischoffs Albrechts zu Straßburg Brieff/ worinn er attestiret/ daß Herr Jacob von Fleckenstein vor ihm als Käyserl. Commissarien den Lehen-Eyd abgelegt/ de Anno 1488.

WIr Albrecht/ von GOttes Gnaden Bischoff zu Straßburg/ Pfaltzgraff bey Rhein/ Hertzog in Bayern/ und Landgraff zu Elsaß/ bekennen und thun kund offenbahr mit diesem Brieffe/ als uns der Allerdurchleuchtigste/ Großmächtigste/ Hochgebohrne Fürst und Herr/ Herr Friedrich/ Römischer Kayser/ zu allen Zeiten Mehrer des Reichs/ zu Hungarn/ Dalmatien/ Croatien ꝛc. König/ Hertzog zu Oesterreich ꝛc. Unser allergnädigster Herr ꝛc. in einer seiner Käyserl. Commission/ die Wir mit Würden/ wie uns gezimet/ empfangen/ empfehlen mit austrucken/ unter andern derselben. Nachdem unser lieber Getreuer/ Jacob von Fleckenstein/ von Seiner Käyserlichen Majestät und dem heiligen Römischen Reich/ vor sein und seiner Vetter wegen etlichen erblich an Sie gefallen/ nach Abgang weiland unsers lieben Getreuen/ Fridrich von Fleckenstein/ Ritter seligen empfangen/ darauff gewöhnlich Gelübde und Eyde/ wie sich gebühret/ an statt und im Nahmen der Käyserlichen Majestät von ihme zu empfahen/ uff solches ist der genant Jacob auf heut Datum vor uns gehorsamlichen erschienen/ uf Gebott und Empfehle der Käyserlichen Majestät/ und uns solch Gelübd und Eyde auff Inhalt des Keyserlichen Lehn-Brieffs gehorsamlichen/ und wie sich gebühret/ gethan. In Uhrkunde versiegelt mit unserm anhangenden Insiegel/ und geben zu Zabern auff Montag nach St. Utilien-Tag/ der heiligen Jungfrauen/ Anno Domini millesimo quadringentesimo, octuagesimo octavo.

XXIV.

Käysers Maximiliani I. Confirmation der Privilegien derer Herren von Fleckenstein/ de Anno 1495.

WIr Maximilian, von GOttes Gnaden Römischer Künig/ zu allen Zeiten Mehrer des Reichs/ zu Vngern/ Dalmatien/ Croatien ꝛc. Künig/ Ertz-Hertzog zu Oesterreich/ Hertzog zu Burgund/ zu Lottrich/ zu Braband/ zu Steyr/ zu Kärndten/ zu Crain/ zu Hemburg/ zu Lützelburg/ zu Gheldern/ Grave zu Flandern/ zu Habspurg/ zu Tyrol/ zu Pfirdt/ zu Kyburg/ zu Arthois/ vnd zu Burgund/ zu Pfallentz/ Grave zu Hennigaw/ zu Holland/ zu Seeland/ zu Namur vnd Vthen/ Marggrave deß heyligen Römischen Richs/ vnd zu Burgaw/ Landgrave in Elsaß/ Herr zu Frießland/ vff der Windischen Marck/ zu Portenaw/ zu Salins/ vnd zue Mecheln ꝛc. Bekennen offentlich mit diesem Brieffe/ vnd thon kundte allermenglich/ daß vns vnser vnd des Richs lieber Getruwer/ Jacob von Fleckenstein/ etlich Freyheit-Brieffe/ synen Vor-Eltern von weiland Vnserem lieben Herrn vnd Vatter dem Römischen Käyser ꝛc. löblicher Gedächtnüß gegeben/ über vnser vnd des Richs Lehenschafft der Burg und des Bergs Fleckenstein/ auch die Obern Vogty und hohen Gericht zu Surburg/ Kutzenhusen/ Nieder-Niedern/ Eberbach/ Wintzenbach/ Obern Luterbach/ vnd zu Krütwiler/ vnd etlich Wildbänn/ vnd Vischereyen halben/ vnd darzu Baw

Baw einer Stat bey der Burg Sultz berürendt/ sagend durch glaublich Vidimus hat fürbracht/ die von Wort zu Worten hernach geschrieben stehent/ vnd also lutent.

Inseratur Privilegium Käysers Friderici für Heinrich von Fleckenstein die Burg Sultz zu einer Stat zu besestigen/ de Anno 1450. vide supra.

Vnd vns darauff demietiglichen angeruffen vnd gebetten/ daß wir Jhme auch Niclausen vnd Philippsen von Fleckenstein/ synen Vettern/ und Jhren Lehens-Erben solch obgemelte Freyheiten vnd Brieffe in allen ihren Inhaltungen/ zu verneweren/ zu confirmiren/ vnd zu bestetten gnädiglich beruheten. Deß haben Wir angesehen solch demietig zimblich Bete/ auch die annehmen vnd getruwen Dienste/ so die genanten von Fleckenstein Vns und dem heiligen Riche offt willigklichen gethan haben vnd hinfür künfftigen Zyten wohl thun mögen vnd sullen/ vnd darumben mit wohlbedachtem Muthe/ gutem Rathe vnd rechter Wissen/ denselben Jacoben/ Niclausen vnd Philipsen von Fleckenstein/ vnd Jhren Lehen-Erben solch obgemelte Fryheiten vnd Brieffe in allen ihren Inhaltungen vnd Begreiffungen gnädiglichen ernewert/ confirmiret/ vnd bestet. Erneweren/ confirmiren vnd bestetten ihnen die also von Römischer Königlich Machte wissentlich in Crafft dieß Brieffs. Vnd meynen vnd wöllen/ daß Sie gäntzlich doby blyben/ vnd sich der gebruchen vnd geniessen sullen vnd mügen/ von allermenniglich vngehindert/ vnd gebieten doruff allen vnd jeglichen Churfürsten/ Fürsten/ geistlichen vnd weltlichen/ Prälaten/ Graffen/ Fryen/ Herren/ Rittern/ Knechten/ Haubtlüten/ Vicethumben/ Vogten/ Pflegern/ Verwesern/ Schultheißen/ Burgermeistern/ Richtern/ Räthen/ Bürgern/ Gemeindten/ vnd sunst allen andern Vnsern vnd des Richs Vnderthanen vnd Getruwen/ in was Würden/ Stats oder Wesens die syn von Römischer Käyserlicher Macht ernstlich und vestiglich mit diesen Brieffe/ vnd wollen/ daß Sie die obgenante Jacoben/ Niclausen vnd Philippsen von Fleckenstein/ an denselben Gnaden/ Fryheiten/ Brieffen/ vnd dieser Vnser Königl. Confirmation vnd Bestettung nicht hindern/ irren noch beschweren/ noch deß jemands andern zu thun gestatten in eine Weiß/ sunder sich der nach ihrem Jnhalt geruhlich gebruchen/ geniessen/ vnd gäntzlich daby blyben lassen/ als lieb einem jeglichen Sy Vnser vnd des Richs schwere Ungnad/ vnd darzu noch ein Poen/ nemblich zwantzig Marck löttigs Golds zu vermyden/ die ein jeder/ so offt er freuenlich hiewider thäte/ Vns halb in Vnser vnd des Richs Cammer/ vnd den andern halben Theil den gemelden von Fleckenstein/ vnd ihren Lehens-Erben/ vnabläßlich zu bezahlen verfallen seyn soll. Mit Vrkundte dieses Brieffs/ mit vnserm Königlichen anhangenden Insiegel.

Geben in Vnser vnd des heyligen Reichs Statt Wormbs ahm funffzehenden Tag des Monats Julii, nach Christi Geburt vierzehenhundert/ und im fünff vnd neuntzigsten/ vnser Rich des Römischen im zehenden/ vnd des Hungerischen im sechsten Jahren.

XXV.

Käysers Caroli V. Confirmation derer Privilegien und Freyheiten/ welche die Herren von Fleckenstein vom Käyser Friderico III. und Maximiliano I. erhalten/ de Anno 1520.

WIr Carl/ von GOttes Gnaden Erwehlter Römischer Käyser/ zu allen Zeiten Mehrer des Reichs ꝛc. Bekennen öffentlich mit diesem Brieff/ und thun kund allermänniglich/ daß uns unser und des Reichs lieber Getreuer/ Ludwig von Fleckenstein eine Confirmation und Bestättigungs-Brieff von weiland dem Allerdurchlauchtigsten Fürsten/ Käyser Maximilian unsern lieben Herrn und Ahn-Herrn löblicher Gedächtniß ausgangen über etlich Freyheiten/ die seinen Vor-Eltern von weiland Käyser Friederichen dem dritten löblicher Gedächtniß gegeben/ und in bemeltes unsers Herrn und Ahn-Herrn Käyser Maximilians Confirmation eingeleibt seyn/ von Wort zu Wort also lautend:

WIr Maximilian, von GOttes Gnaden Römischer Käyser/ zu allen Zeiten Mehrer des Reichs ꝛc. Bekennen öffentlich mit diesem Brieff/ und thun kund allermänniglich/ daß uns unser und des Reichs lieber Getreuer/ Jacob von Fleckenstein etlich Freyheits-Brieff seinen Vor-Eltern von weiland unsern lieben Herrn und Vater dem Römischen Käyser ꝛc. löblicher Gedächtniß gegeben über unser und des Reichs Lehenschafft der Burg und Bergs Fleckenstein/ auch die Ober-Vogtey und hohen Gericht zu Surburg/ Kotzenhausen/ Nider-Ruddern/ Erbach/ Wintzenbach/ Obern Lauterbach und zu Krautweiler/ und etlich Wildpänn und Fischereyen halben/ und darzu Bau einer Stadt bey der Burg Sultz berührend sagend/ die von Wort zu Wort hernach beschrieben stehen:

Inseratur Lehns-Confirmation der Herren von Fleckenstein de An. 1450. vid. supra.

WIr Friederich/ von GOttes Gnaden Römischer König/ zu allen Zeiten Mehrer des Reichs/ Hertzog zu Oesterreich ꝛc. Bekennen und thun kund allermänniglich mit diesem Brieff/ daß wir haben angesehen die getreuen und willigen Dienste/ di uns unser und des Reichs lieber Getreuer/ Heinrich von Fleckenstein/gethan hat/ und hinfür in künfftigen Zeiten wohl thun soll und mag/ und als von unsern am Reiche seinen Vordern vergönnet und erlaubt ist/ daß Sie ein Stadt bauen und machen sollen/ und mögen inwendig den Graben/ die um die Burg gen Sultz gehen/ und die mit Mauren und Graben/ als zu einer Stadt gehöret/ befestigen/ wie dann solcher Brieff darüber gegeben/ das ausweisen/ haben Wir ihme und seinen Vettern darzu aus rechten Wissen/ mit wohlbedachtem Muth vergonnet u. erlaubet/ daß sie in aller Weise/als ihm vor gegönnet und erlaubet ist/ eine Stadt bauen mögen/als weit die Graben des Dorffs/ das bey Sultz der Burg gelegen ist/umpfangen haben/ die auch all Recht und Freyheit haben soll/ als in ihren alten Brieffen seinen Vordern darüber gegeben seyn/ begriffen ist/ vergonnen und erlauben ihnen das also aus Röm. Königl. Macht in Krafft dieses Briefs/ der zu Uhrkund mit unsern Königl. anhangenden Insiegel besiegelt ist/ und geben zu der Neustadt am vierdten Tag des Monats May nach Christi Geburth vierzehenhundert uñ im funfftzigsten/ und unsers Reichs im eilfften Jahren.

Und uns darauff dehmüthiglichen angeruffen und gebeten/ daß wir Ihm/ auch Nicolausen und Philipsen von Fleckenstein seinen Vettern und ihren Lehens-Erben solche obgemelte Freyheiten und Brieff in allen ihren Inhaltungen zu verneuen/ zu confirmiren und zu bestätigen gnädiglichen geruheten/das haben wir angesehen solche demüthig ziemliche Bitte/auch die angenehmen und treuen Dienste/ so die genannten von Fleckenstein uns und dem heiligen Reich offt williglichen gethan haben/ und hinfür in künfftig Zeit wohl thun mögen und sollen/und darumb mit wohlbedachtem Muth/ gutem Rath und rechter Wissen/ denselben Jacoben/ Niclausen und Philipsen von Fleckenstein und ihren Lehens-Erben solch obgemeldte Freyheiten und Brieff in allen ihren Innhaltungen und Begreiffungen gnädiglichen erneuet/ confirmirt und bestätiget/ erneuen/ confirmiren und bestätigen ihnen die also von Römischer Königlicher Macht wissentlichen in Krafft dieses Brieffs/ und meynen und wollen/ daß sie gäntzlich darbey gelassen werden/ und sich der gebrauchen und geniesen sollen und mögen von allermänniglich ungehindert/ und gebieten darauff allen und jeden Chur- und Fürsten/ geist- und weltlichen/Prälaten/ Grafen und Herren ꝛc. daß sie die obgenandten Jacoben/ Nicolausen und Philipsen von Fleckenstein an denselbigen Gnaden/ Freyheiten/ Brieffen und dieser unser Königlichen Confirmation und Bestätigung nicht hindern/ irren noch beschweren/ noch die jemands andern zu thun gestatten in keine Weiß/ sondern Sich der nach ihrem Inhalt geruhlich gebrauchen/ geniessen/ und gäntzlichen darbey bleiben lassen/ als lieb einem jeglichen sey unser und des Reichs schwere Ungnad/ und darzu eine Pön nemlich 20. Marck lötiges Goldes zu vermeiden/ die ein jeglicher/ so offt er freventlich hiewieder thäte/ uns halb in unser und des Reichs Cammer/ und den andern halben Theil den genannten von Fleckenstein und ihren Lehens-Erben unabläßlich zu bezahlen verfallen seyn sollen. Mit Uhrkund dieses Briefs besigelt mit unserm Königlichen anhangenden Insiegel. Geben in unser und des heil. Reichs Stadt Worms am 15. Tag Julii nach Christi Geburth vierzehenden hundert und im fünff und achtzigsten/ unser Reiche/ des Römis. im zehenden und des Hungaris. im sechsten Jahren.

Und uns darauff demüthiglichen angeruffen und gebeten/ daß wir ihme und unsern und des Reichs lieben Getreuen/Jacoben seinem Bruder/auch Wolffen und Friedrichen/weiland Heinrich seines Bruders Söhnen/darzu Friedrichen/ Heinrichen/ Sebastianen und Jacoben weiland Nicolausen seines Bruders Söhnen alle Gebrüdere und Vettern von Fleckenstein/ solch obgemelt Freyheiten und Confirmation-Brieff in allen ihren Inhaltungen zu verneuen/ zu confirmiren und zu bestätigen gnädiglich geruheten/ das haben wir angesehen solche sein dehmüthig ziemliche Bitte/ auch die annehmen und getreuen Dienste/ so die genanten von Fleckenstein dem Reich offt williglichen gethan haben/ und hinfür zu thun sich willig erbieten/ und darumb mit wohlbedachtem Muth/ gutem Rath und rechter Wissen denselben Ludwigen/ Jacoben/ Wolffen/ beyden Friedrichen und Jacoben Gebrüdern und Vettern von Fleckenstein/ Ihren Erben und Nachkommen solch obgeschrieben/ und all ander Freyheiten und Brieff Begnadung und Handvesten/ wie die Ihre Vor-Eltern von unsern Vorfahren Römischen Käysern und Königen erlangt und herbracht/ und des brieflich Uhrkund haben in allen ihren Inhaltungen und Begreiffungen gnädiglichen verneuet/ confirmiret und bestätiget/ erneuern/ confirmiren und bestätigen ihnen die also von Römischer Käyserlicher Macht wissentlich in Krafft dieses Brieffs/ und meynen und wollen/ daß die gedachten von Fleckenstein/ Ihre Erben und

sich der gebrauchen und geniessen sollen und mögen/von allermänniglich unverhindert/ und gebieten darauff allen und jeglichen Churfürsten ꝛc in was Würden/ Stands oder Wesens die seyn/ von Römischer Käyserlicher Macht ernstlich und festiglich mit diesem Brieff und wollen/ daß Sie die obgenannten von Fleckenstein/ihre Erben und Nachkommen an denselben Gnaden/ Freyheiten/ Brieffe/ Handvesten und dieser unser Kayserlichen Confirmation und Bestätigung nicht hindern/ irren noch beschweren/ noch des jemands andern zu thun gestatten in keine Weise/ sondern Sie der nach ihrem Inhalt geruhlich gebrauchen/ geniessen und gäntzlich darbey bleiben lassen/ als lieb einem jeden sey unser und des Reichs schwere Ungnad/ und die obgemelde Pön in berürtes unsers lieben Herrn und Anherrn Käyser Maximilians Confirmation begriffen zu vermeiden/ die ein jeder/ so offt er freventlich hiewieder thäte/ uns halb in unser und des Reichs Cammer/ und den andern halben Theil berührten von Fleckenstein/ ihren Erben und Nachkommen unabläßlich zu bezahlen verfallen seyn soll. Mit Uhrkund ꝛc. Datum Cölln prima Novemb. An. funfzehen hundert und zwantzig.

XXVI.

Käysers Caroli V. Freyheits-Brief vor die Herren von Fleckenstein / wegen des Ungeldes zu Hochweiler / de Anno 1521.

WIr Carl/ von GOttes Gnaden erwehlter Römischer Käyser/ zu allen Zeiten Mehrer des Reichs ꝛc. Bekennen offentlich mit diesem Brieff/ und thun kund allermänniglich/ daß Uns unser und des Reichs lieber Getreuer/Ludwig von Fleckenstein hat fürbracht/ wie weiland Käyser Friedrich der Dritt/ unser lieber Herr und Uhr-Anherr löblicher Gedächtniß Ihm und seinen Bruder und Vettern des Nahmen und Stammes von Fleckenstein in etlichen ihren Dörffern in der Kirspel gen Sultz gehörig Ungeld zu nehmen und auffzuheben gefreyet/ und aber ein Dorff Hochweiler genannt/ daß auch Ihme und seinen Brüdern und Vettern ehegenant/ mit aller Obrigkeit/ Herrligkeiten/ Gebothen und Verbothen/ Zusten/ in denselben Freyheiten nit mit begriffen/ daß den andern ietzberührten ihr Dorff-Inwohner/ dieweil Sie allerseits beyeinander gelegen/ und täglich zu und unter einander handeln/ Ungelegenheit halber etwas verdrüßlich/ und damit dann gute Nachtbarschafft zwischen ihnen gehalten werde/ dieweil es umb gerings zu thun sey/ uns demüthiglichen angeruffen und gebeten/ ihm und denselben seinen Bruder und Vettern in dem jetztberührten Dorff Hochweiler auch ein Ungeld auffzurichten und zu nehmen zu vergönnen und zu erlauben/ gnädiglich geruheten/ das haben wir angesehen seine solche dehmüthige Bitte/ auch die getreuen Dienste/ darzu sich die gemelten von Fleckenstein gegen uns und dem heil. Reich willigklich erbieten/und wohl thun mögen und sollen/ u. darum denselben Ludwigen von Fleckenstein/u. dem berührten seinen Bruder und Vettern die Gnad und Freyheit gethan/ gegönnet und erlaubet/ thun/ gönnen und erlauben ihnen auch von Römischer Keyserlicher Macht wissendlich in Krafft dieses Brieffs/ daß Sie in den obbestimmten Dorff Hochweiler auch ein Ungeld auffrichten/ setzen und einnehmen/ wie in den andern vorberührten ihren Dörffern genommen würden/ nemlich von allen und jeden Wein/ der daselbst zu Hochweiler von dem Zapffen zu eintzig ausgeschenckt/ ausgemessen und verkaufft würdet/ ie von acht Maß Weins ein Maaß/ das gebühret sich von der Ahmen drey Maß/ mit Geld/wie der Wein verkaufft oder ausgeschenckt worden/ zu bezahlen/ und dasselbe Ungeld in ihren und ihrer Erben Nutz kehren und wenden/ auch alle die/ so sich solches Ungelds zu geben sperren oder widern würden/ darumb mahnen und pfänden sollen und mögen/ von allermänniglich unverhindert/ doch uns und dem heiligen Reich an unser Obrigkeit/ und sonst männiglich an seinen Rechten unvergriffendlich und unschädlich; Und gebieten darauff allen und jeglichen unsern und des Reichs Churfürsten ꝛc. daß Sie den obbestimmten Ludwigen und seinen Gebrüdern und Vettern von Fleckenstein und ihre Erben an den ehegemelten unsern Käyserlichen Gnaden/ Freyheiten/ Gönnung und Erlaubung/auch Einnehmung des gedachten Ungelds nicht hindern/ sondern Sie der/ wie ob stehet/ gebrauchen und geniesen lassen/ und hierwieder nicht thun/ noch des jemands andern zu thun gestatten in keine Weise/ als lieb einem ieglichen sey unser und des Reichs Ungnad und Straff/ und darzu eine Pön/ nemblich fünff Marck löthiges Golds zu vermeiden/ die ein jeder/ so offt er frevendlich hiewieder thäte/ uns halb in unser und des Reichs Cammer und den andern halben Theil denselben von Fleckenstein und ihren Erben unabläßlich zu bezahlen verfallen seyn soll. Mit Uhrkund ꝛc. Geben Wormbs am acht und zwantzigsten Tag Aprilis, Anno funffzehen hundert und im ein und zwantzigsten.

Vierter Absatz.

Von den Graffen von Hanau.

XXVII.

Graff Reinhardts zu Hanau Verzicht uff die Graffschafft Königstein/ de Anno 1258.

DJe Ding/die da geschehen in der Zeit/daß die mit der Zeit nit henefallen/ so geziemet es wohl/ daß man sie dem Gedächtniß befehle/ und mit Warnungen der Briff befestige/ diß ist/ daß ich Reinhard von Hanau verzehen/ und an diesem gegenwärtigen Brieff öffentlich erkenne/ daß ich und Alheit/ mein Hauß-Frau/ mit gemeiner Hand offenbarlich han verziehen alles Rechten/ das wir hatten/ und han an der Burg Königstein/ und an allen dem/ daß darzu gehöret/ als mein Schweher Ulrich/ und mein Schwager Ulrich/ Herren zu Müntzenberg/ dieselbe Burg/ und daß darzu gehöret/ besassen/ und wir verjehen auch/ daß wir verzehen han aller der Lehen/ die da rühren von dem Edlen Mann/ dem Graffen von Nassau/ die vorgenanden mein Schweher/ und mein Schwager besassen/ und verlassen alle unser Recht in den vorgenanten/ mit Naman an der Burg/ und an allen dem/ daß dazu gehöret/ und die Lehen von Nassau/unserm lieben Magen/Philippsen von Falckenstein/ Philippsen und Wernern seinen Söhnen/ und ihren Erben/und vermessen uns/ unserm Kindern oder unsern Erben vordinne keines Rechten zu den vorgenanten Gütern/ als es auch in den Briffen/die darüber gemacht seynd/ ist beschrieben/ und wir wollen diese Verzeyhung stet uñ fest halten/und ander werde verzehen wir/ und zuletzt ernewen wir es mit diesem Briff/ auch verzehen Ich/ daß ich gutem Treuen gelobt han und geschworen/daß ich den vorgenanten meinem Magen/ und ihren Erben/ ich meine Kinder und meine Erben/ sie nimmer bemühen/ oder kein Sach gehaben sollen wider das Erb/daß ihnen gebürt/ von ihren wegen/ in der Herrschafft Müntzenberg/ sondern ich soll ihnen getreulich beystehen nach allem meinem Vermögen/mit Rath/ mit Hülff und mit Gunst/wieder jegl. Ansprecher/und Anvertiger zu dem vorgen Erbe/ daß ich und die vorgenandte meine Mage/ jetzund mit einhaben/ oder von GOttes gaben hernach mögen haben/ in Behaltniß der vorgenanten Gelobt und Eyde/ so han ich gebeten den Edlen Mann/ Herrn Werner/Probst zu Maintz/ Einnichen von Leuninge/ Eberhard von Dietz/ Henr. von Wilnau/ Diether von Catzenelenbogen/seine Bruder Conrad Ruhen/Graffen Gottfrieden von Eppstein/Gottfrieden seinen Sohn/ Werner von Rolanden/uñ sein Sohn Philipps von Höhenfelß/ und sein Sohn Werner Reingraff/und alle unsere Burgmañe zu Müntzenberg/zu Assenheim/ und zu dem Hain/ ob ich licht und mein Kind alle diese vorgeschriebene Dinge an keinen Stücken letzeten/ oder brechen/ daß GOtt nit wölle/ so in sollen sie mir keinen Rath noch Hülff thun/ sondern sie solsen offenbarlich mich kündigen/ treuloß und meineydig mit diesem gegenwärtigen Brieff/ und sollen mein Magen offenbarlich widert mich/ mit allem ihrem Mügen/ mit Rath/mit Hülff/ mit Gunst beystehen/ alle diese Ding haben wir die vorgen Edlen/ und Burgmanne/ durch beede Willen/ des vorgen Reinharts von Hanau/gelobt/ und in guten Treuen getreulich zu erfüllen/ doch also bescheidentlich/ wer es/ daß er keine Ding breche/ und daß in einem Mond/nach Rath zweyer oder dreyer edler Mann/ und Burgmann/ der vorgen Reinhard/oder die seine nit in besserten. In dieses Dings Zeugniß und stetige Vestigkeit ist dieser gegenwärtige Brieff mit unsern und des vorigen Reinharts Insiegeln besiegelt. Geschehen und gegeben zu Müntzenberg/ nach GOttes Geburt zwölff hundert Jahr/ im acht und fünfftzigsten Jahr/ an St. Jacobs Tage.

XXIIX.

Hanawischer Verzieg uff das Erb zu Müntzenberg/ Assenheim und zum Hain/ doch das sechste Theil vorbehalten/ de Anno 1288.

IN GOttes Namen/ Amen. Ich Adelheit/ Frau von Hanaw/ und Ulrich/ ihr Sohn von Hanaw/ und Elisabeth/ mein Wirthin und alle unser Erben/ thun kund allen

len denen/ die diesen gegenwärtigen Briff gesehend und gehörend/ daß wir mit Rath und mit Hülff unser lieben Freunden und Mage/ Graffen Adolffs von Nassau/ und Gottfrieds von Eppenstein/ und Otten von Bickenbach/ seyn geschieden und für richtig aller der Ahnesprach und Vorderinge/ die wir hatten gegen den Edelleuden/Philipsen und Wernern/ beyde Gebrüder von Falckenstein/unser liebe Neuen/umb das Erbe zu Müntzenberg/ zu Assenheim und zu dem Hain/ das unsern Neyn von Bappenheim und Schönberg was und angebürte/ und die vorgenante Gebrüdere Philipps und Werner von Falckenstein inne hant/ also/ daß sie darbey bleiben sollen/ und alle ihre Erben/ und wir gemeinl. und offenbarl. gentzliche und lutteterliche darauff verziehen han. Und auch an diesen gegenwärtige Briffe verziehen/ also/daß wir nimmer die keine Vorderinge/oder die kiene Ansprache gegen ihn/oder die kenen ihre Erben drumme von Werth haben sollen/und auch verziehe wir Königstein und alles daß dir höret zu/und daß wir bleiben ohn unsern sechsten Theil des Erbes zu Müntzenberg/ zu Assenheim und zu dem Hain/ mit allem deme Rechte/ also es uns zu rechter Theilung gefallen ist/ vor verjehen auch daß/ ob wir diese vorgenande Gelübde und Rede nit stedte hielten/ so wären wir meineydig und trüloiß/ und daß die kein unser Freund gegen jen uns beholffen seyn soll. Diß seynd Zeugen die Edelleute/ Graff Ludwig von Ziegenheim/ Gottfried von Brunecken/ Ludwig von Isenberg/ Bruder Anseln von Wintzelenbach/ Künmund zu Franckfurt/ Rubrecht Burggraff zu Friedberg/ Henrich Sifried/ und Eberhard von Heusenstam/ Henrich Schultze von Francken/ Gernant von Marle/ Conrad von Eleyn/Herden vom Edlen Buches/ Johann Ruffel Wiedekind von Hassestein/ und darzu manig Bidderbe Mann/ daß wir diese vorgenande Rede und Gelobde vest und stett halten/ so geben wir jenen den vorgenanden Brüdern zu Falckenstein/ diesen gegenwärtigen Brieff zu einer Uhrkund/ bestedigen mit unsern Insiegeln/ und mit der vorgenanden Herren Grafen Adolff von Nassau/ Gottfrieds von Eppstein/ Otten von Bickenbach/ und Gottfrieds von Brunecken/ diese Rede ist geschehen/ und der Briff ist gegeben nach GOttes Geburt/ tausend Jahr/zwey hundert Jahr/ in dem acht und achtzigsten/ an S. Elisabethen Tag zu Assenheim.

XXIX.

Käysers Sigismundi Vertrag/ die zwischen Graff Reinhard zu Hanau und der Stadt Franckfurt/ wegen des Gerichts des Bornheimer Bergs entstandene Differentien betreffend/ de Anno 1436.

WIr Sigismund/von GOttes Genaden Römischer Keyser/ zu allen Zeitten Mehrer des Reichs/vnd zu Hungern/ Behem/ Dalmatien/Croatien/ꝛc. König/bekennen vnd thun kundt offenbahr mit diesem Brieff allen den/ die ihn sehen oder hören lesen/ alß die Ersamen Rath vnd Statte zu Franckfurt vnsere vnd des Reichs lieben Getreuwen mit dem Edlen Graff Reinhardten von Hanauw vnsern vnd des Reichs lieben Getreuwen in Spennen vnd Zwitrachten gewesen sein/ als von des Bornheimer Bergs Gerichts wegen/ alßdann die von Franckfurt meinen/ daß er das zu Weide von vns zu Lehen erworben habe/ vnd auch vns mit Klag fürpracht haben/ daß der von Hanaw durch solche weite Erwerbung sie vnnd ander Lutt in den neuntzehen Dörffern deß genannten Gerichts/ anders vnd höher beschweren/ dann daß von dem Reiche an die Herrschafft zu Hanaw in Pfandtschafftweise/ vnd von Alters herkommen seye/ vnd sonderlich/ als die von Franckfurt meinen/der von Hanaw hab an dem Gericht solch Intrag gethan/ daß ihr Richter nit hat sitzen mögen/ als von Alter/ wiewol sie doch deß Gerichts mit zu thun haben/ item vnd wie er die Leut vber alt Herkommen vnnd Recht beschweren/ mit Atzung/ Notbete vnd andern vngewöhnlichen Diensten/ vnd auch wir jhrem obersten Richter Eintrag geschehe/ an Almenten vnd Gemeinden der ehgenannten Dörffer/ wider die Rollen/ vnnd auch wie des genannten von Hanaw Vogt gelt nehme von den Leuten deß Gerichts vmb daß/ daß sie die gemeinen Alment vmb jr Notturfft willen verkauffen mögen/ das man doch vm sonst thun soll. Item wie er denen von Franckfurt nit gonnen wol/ daß sie in den genannten Gericht icht kauffen/ noch an sich pringen mögen/ es seye dann/ daß sie dem von Hanauw geloben Beet und Steuer darvon zu geben/ das wider dann jr Freyheit sein/ item auch/ so were der von Hanauw den Leuten in der ehgenannte Dörffern zu reißen in Dinst der Christenheit vnd des Reichs vnd andern Sachen mit den von Franckfurt/ wider der von Franckfurt alt Herkommen/ vnd als die Parthey beidenthalben etlich mal vor vns gewesen sein/ vnd wer

zu letzt mit beider Parthey willen / die Sach an den Rath von Oppenheim zu verhören geweiset haben/in solcher maß/ob sie sie freundlich verrichten möchten/vnd ob sie des nit gethun möchten/ daß sie dann alle Kundtschaff vnnd Verhörung/ vnnd beide Parthey wider für vnß zu rechtlichen Vßtrag weisen sollen / nach laut vnserer Commission darüber gegeben/ vnnd alß nun die von Oppenheim dem nachgegangen sein / vnnd die freundliche Tedung nit geholffen hatt/vñ sie vnß alle Fürbringung vnnd Kundschafft vnder jrem Insiegel verschlossen / zugesandt haben / vnnd auch beide Parthey mit für vnß kommen sein / also haben wir die Sach mit vnsern Räthen gewogen vnnd eigentlich verhöret / vnd ist vnser Meinung / vnnd leutern auch den Worten/ daß solch Zwietracht vnd Vnwillen zwischen jn hingeleget werden/ als hernach geschrieben steht/mit Nahmen/daß Graff Reinhardt von Hanauw vnd sein Erben geruhiglichen pleiben sollen bey solcher Lehenschafft des Gerichts Bornheimer Bergs mit seinen Zugehörungē Nutzen vnd Fallen/ als das Rich von Alters daselbst gehabt hat/ vnd daß den von Hanauw vormals verpfändt gewesen ist / vnd waß der Raht vnd Statt zu Franckfurt an vnd in dem Gericht Bornheimer Bergs Rechtens / Freyheit vnd Herkommens haben/vnd herbracht han / es sey mit jrem Richter/mit zu besetzen/das zu verbotten/oder anderst/ was deß ist / daß sie auch darbey / vnd auch die Burger von Franckfurt bey jren Gütern vnd Rechten/ vnd dem von Hanaw vnd seinen Erben vngedrangt vnd vnbeschwert pleiben sollen / vnd das die Zentgrafen vnd die zu dem Gericht gehören/geloben vnnd schweren/vnd dasselb Gericht halten sollen/als von alters herkommen ist/ vnd nit anders. Es soll auch der von Hanau die Leut und Gütter der ehrgenannten Dörffer zu keiner andern Neuwung / Steuer / Atzung / Bett oder Dinsten halten oder beschweren/dann wie es von dem Riche an die Herrschafft von Hanauw in Pfandtschafft weise vnnd von alters herkommen ist/ vnd von der Rollen wegen/ do sich beide Parthey vffziehen / darinnen vormals etliche Spenn vnnd Artickel entscheiden sindt/ wie mann die halten solle / wöllen wir das hinfüro auch also gehalten vnd gehandlet werd / vnd mit dem nachreisen soll es gehalten werden / alß es durch die Zentgrafen mit Recht erkannt / vnd von alters herkommen ist / vnd vmb all ander Zwitrecht/ Punct vnd Artickel/ die zwischen den obgenannten Partheyen / von des ehegen. Gerichtswegen weren/wöllen wir ihn bescheiden ein Kundtschafft verhörer/ do beide Theil jr Kundschafft vnd alt Herkommen fürpringen sollen vnd mögen / wie es denn daselbst mit besser Kundtschafft erfunden wird/ dabey soll es pleiben vnd gehalten werden/doch vnß vnd dem Reiche an vnsern Rechten vnschedlich. Mit Vrkundt dises Brieffs versigelt mit vnser Kayserlichen Maytt. Insiegel. Geben zu Wienn/ nach Christus Geburt vierzehnhundert vnd darnach in dem sechs vnd dreißigsten Jahr / am negsten Freytag nach dem heyligen Vffarts-Tag / vnser Reiche des Hungerischen ꝛc. im funfftzigsten/ des Römischen im sechs vnd zwantzigsten/ deß Behmischen in sechzehenden / vnd des Keyserthumbs in dritten Jaren.

XXX.

Kayſers Friderici III. Freyheits-Brieff vor Graff Philipp zu Hanau und deſſen Erben/ die Abforderung von den Gerichten Rothweil / Weſtphalen / und andern betreffend / de Anno 1489.

WIr Friderich von Gottes Gnaden Römischer Keyser / zu allen Zeiten Merer des Reichs/zu Hungarn / Dalmatien / Croatien ꝛc. Künig/ Hertzog zu Oesterreich/ zu Steyr / zu Kernnden / und zu Crain / Herre auff der Wyndischen March und zu Portenaw/ Grave zu Habspurg/ zu Tyrol/ zu Pfiert und zu Kyburg / Marggrave zu Burgaw und Landgrave in Elsaß ꝛc. Bekennen und thun kund offenbahr mit diesem Brief allen den/ die ihn sehen oder hören lesen/daß wir dem Edlen / Unserm und des Reichs lieben Getreuen/ Philipsen dem jüngern Graven zu Hanaw/ umb seiner annehmen und getrewen Dienste willen / so Er Uns und dem heiligen Reiche offt willigklich getan hat / undt in künfftig Zeit wol thun mag und soll / mit wolbedachtem Muhte/gutem Rate und rechter Wissen/diese besunder Gnad und Freyheit getan und gegeben haben / thun und geben Jm die auch von Römischer Keyserlicher Macht wissentlich in Crafft diß Briefs / also daß er/ seine Erben / Jr Haußgesind/ Ritter/ Knecht / Diener/ Burger /Lewte/ Hinderseßen und Insessen /die sy yetzund haben oder kunfftiglich vberkumen / sy seyen Frawen oder Manns-Persone/ fürbaß mer von yemand / in was Wirden / Standes oder Wesens die sein / an Vnserm und des Reichs Hoffgericht zu Rotweil/ den Westvelischen Gerichten einichen Land-Gericht oder andern Gerichten/ nit fürgeheischen/geladen / noch daselbst beclagt noch einigerley wider Sy / Jr Leib/Hab oder Gütter / gericht/ geurteilt/ procedirt noch volfahren werden sol in keine Weise/ sunder wer zu demselben Graf Philippsen/ oder

oder seinen Erben samentlich oder sunderlich Clag/ Spruch oder Forderung hette/ oder hinfür gewunne / wer der oder die / oder warumb das were / daß der oder dieselben / das Recht darumb / nehmlich gegen den obgenannten Grauen zu Hanaw vor Uns als Römischen Käyser / Vnsern Nachkommen am Reiche/ Römischen Kaisern und Kunigen/ vnd gegen demselben Iren Haußgesind / Ritter / Knecht vnd Diener / allein vor den ytzgemelten Grafen zu Hanaw und seinen elichen Erben/ Manns-Personen vndt gegen Iren Burgern/ Hinterseßen / Inseßen/ eigen vnd Unterthanen/ an den Enden vndt Gerichten / darinne Sy gesessen sein/ suchen und nemen/ vnd sunst nynndert anderswo / dahin Sy auch ein yeder Richter auff der gemelten Grauen zu Hanaw Abvorderung zu Recht weisen soll/ es wurde denn Clägern das Recht auff Jr Anruffen an den Endē kundtlich versagt/oder geverlich verzogen/ der oder dieselben mögen alsdann das Recht gegen Jhn suchen an den Enden und Gerichten/da Inen das füglich ist/und sich geburet/wo aber die ermelten Grauen zu Hanaw Jr Haußgesind/ Ritter/ Knecht/ Diener/Burger Lewte/ Hinterseßen / Inseßen/ eigene Lewte und Underthan / darüber durch yemand an einig ander Hoff-Gericht/ Land-Gericht/ Westvelisch oder ander frembd Gericht fürgenommen/ geheischen / geladen / daselbst beclagt/ oder wider Sy Jr Leib/ Hab oder Gutter/ gericht/ geacht/ geurteilt/ oder procedirt wurde / in was Schein das beschehe/ das alles und jedes soll gantz crafftloß / unpündig und vntuglich / und denselben fürgeladenen Personen an Iren Leibern/ Haben und Guttern/ auch den gemelten Graven zu Hanaw an dieser Vnser Freyheit gantz unvergreifflich und unschedlich sein/ noch keinen Schaden bringen/ in khein weise/ das alles und yedes Wir yetzt alsdann vnd dann als yetzo gantz auffheben und vernichten vndt abthun / aus obgemelter Römischer Keyserlicher Macht Vollkommenheit wissentlich in crafft diß Briefs / daß auch niemand / in was Würden / Standes oder Wesens der oder die sein/ an des genannten Graf Philippsen/ seiner Erben undt Nachkommen sunder Gunst und Verwilligung/kein Jr eigen Lewte/ Mann oder Frauen / so sy yetzt haben oder in künfftig Zeit vberkumen/an keinen Enden zu Burger / Hindersessen noch in Schutz/ Schirm oder Versprechung annemen noch empfahen / und wo das hierüber beschehe/daß dann dieselben eigen Lewte auff der genannten Grauen zu Hanaw mündlich oder schrifftlich Abforderung solichs frömbden Schutz und Verspruchs ledig/und Jnen als eigen Herren/ on Jrrung wider heimgewisen vnd gehorsam sein sullen / doch das Sy die in einem Jar dem nechsten / nachdem Jnen die abhendig werden/ erfordern/als sie gekunt/ vnd daß der genannt Graff Philipps zu Hanaw/ sein Erben vnd Nachkumen/Macht und Gewalt haben von allen denen/so in Jrem Gebiete Güter besitzen/ oder hinfür uberkumē/ Bete/ Gewerff/ Stewr/ und Tagweit zu erfordern und zu nemmen / als von andern dergleichen Güttern daselbst umb Gewohnheit ist/ und alle die/so sich die zu geben sperren/ oder widern würden / darumb zu notten und zu pfenden/ und damit wider Uns das heil. Reiche noch yemand anders / nit gefrevelt noch gethan zu haben in khein weise/ und gebieten darauff allen und yeglichen Unsern und des heil. Reichs / Churfürsten / Fürsten/ geistlichen und weltlichen / Prälaten / Grafen/ Freyen / Herren / Rittern/ Knechten / Haupt-Lewten / Vietzthumben / Vogten / Pflegern/ Verwesern / Landrichtern / Hoffrichtern / andern Richtern/ Urtheilsprechern / Amtleuten/ Schultheißen/Burgermeistern/Rethen/Burgern und Gemeinden / und sunst allen andern/ Unsern und des Reichs Underthanen und Getrewen / in was Wirden/ Standes oder Wesens die sein/ ernstlich und vestiglich mit diesem Brieff vnd wellen / daß Sy den obgemelten Grafen Philipsen / sein Erben / ihr Haußgesind / Ritter/ Knecht/ Diener/ Burger/ Lewte/ Hinterseße / Inseßen/ Eigenlewte und Underthan an den obgeschrieben Gnaden und Freyheiten nicht hindern noch irrē/ sunder Sy der/als obsteet/gerulich gebrauchen/geniessen u. genutzlich dabey bleiben lassen/u. hiewieder nicht thun/ noch yemand zu thun gestatten/ in khein weise/ als lieb einem yeglichen sey Vnser und des Reichs schwere Ungnad vnd Straffe/ und darzu ein Peen / nemlich funffzigk Marckh lottigs Goldes zu vermeiden / die ein jeder/so offt er frevēntlich hiewider tette / Vns halb in Vnser und des Reichs Cammer / und den andern halben Theil dem egemelten Grave Philipßen und seinen Erben unabläßlich zu bezahlen verfallen sein soll; Mit Vrkund diß Briefs besiegelt mit Vnserm Kayserlichen anhangenden Insiegel/ geben zu Lynntz am sechzehenden Tag des Monats November nach Christi Geburt vierzehendenhundert und im neun uñ achzigisten/Unser Reiche des Römischen im funffzigisten / des Keyserthumbs im acht und dreyssigsten/ und des Hungerischen im ein und dreissigsten Jaren.

Ad Mandatum Domini Imperatoris proprium.

Rta. Johannes Dorffner.

XXXI.

Vertrag zwischen Graff Reinhardt zu Hanau / und des heil. Röm. Reichs Stadt Franckfurt am Mayn / wegen derer Freveler / und was deme mehr anhängig / de Anno 1504.

WIr Reinhardt Graue zu Hanawe vnnd Herr zu Müntzenberg / vnnd wir Burgermeister u. Rath der Stadt zu Franckenfurt / bekennen vns offentlich / vnd thun kundt allermenniglich mit diesem Briefe / für Vnß / vnsere Erben vnd Nachkommen. Als sich Irrunge vnd Spän zwischen vns gehalten haben / nachdem der Allerdurchlauchtigste / Großmächtigste Fürst und Herr / Herr Friederich / Römischer Keyser ꝛc. Vnser allergnädigster Herre löblicher Gedächtnüß / zwischen dem Wohlgebohrnen Herrn Philippsen / Grauen zu Hanawe / vnser Graue Reinharts Herr vnd Vater seligen / vnnd vns Bürgermeister vnd Rath zu Franckenfurt / einen Vertrag des Bornheimer Bergs halben auffgericht hat / deß Datum steht / geben zu Lintz / am achtzehenden Tag des Monats Novembris, nach Christi Geburt / vierzehenhundert vnd im vier und achtzigsten / vnserer Reiche des Römischen im fünff und dreyßigsten / und des Vngarischen im sechs vnd zwantzigsten Jahren.

Derhalb wir Reinhart Graue vermeynen / die Freuel / so die Burgere zu Franckfurt oder die ihren im vnsern Flecken vnnd Gebiethen begingen oder treiben würden / solten hierinn nit gezogen sein / sondern billig an vnsern Gerichten verbüsset vnnd vertragen werden. Dagegen wir Burgermeister vnd Rath derselb Artickul gemein were vnnd gantz nicht ausgezogen / vnnd billich bey dem Vertrag bleiben solt / aber derselb würde an dem auch / daß den Gerichten der bemelten Dörffere ihr Vrtheil zu Franckfurt zu holen verbotten werden / sowohl man vnsern Bürgern ihre Gütere durch ihre Landsiedele nicht verstehen lassen / desgleichen Stande der Graben / so von der neuwen Landgewehre herabe von Eselsfuhrt vberzwerch durch das Bruch gehet / gebt vns dem Rathe zue / haben wir Weyden auff die vbersetzen vnd hawen lassen / darinnen vns Jntrag geschehen sey / wie die von vns auff beyden Seyten erlut / haben wir uns doch der Jrrunge vnd Spän vmb freundlich Nachgebührschafft zu behalten gütlichen vertragen / nemlich also:

Wo Frevel durch vnsere Burgermeistere vnd Rath / Burgere vnd die Vnsern in vnser / Graue Reinharts oder vnserer Erben Gebiethen und Gerichten beschehen / vnnd die in der That oder binnen Jahres Frist / darnach in den Gerichten die That beschehen / betretten werden / sollen sie Vns / Graue Reinharten vnd vnsern Erben verbüsen / wie andere / vnd nicht gein Franckfurth oder an die Ende die gesessen seyn / gewiesen werden / würde aber der Freueler / wie jetzt gemeldt / nicht betretten / sollen wir Graue Reinhardt oder vnsern Erben / oder jemandt anders kein Clage oder Kummer auff des Freuelers Güter thun / doch wolt der / an dem gefrevelt wer / seiner Schaden oder anders halber clagen / soll an Enden / die Freueler gesessen seyn / beschehen / dem soll auch ohngefehrlich forderlich Rechts verholffen werden / die Vrthel zu erfahren / sollen dieselben Gericht im Käyserlichen Vertrag angezeiget / ihre Vrtel an vnser des Reichs Gericht zu Franckfurt / lut des Vertrags / holen / ausgeschieden vnser / Graue Reinharts Landgerichts zu Bergen / mit seinen Oberkeiten vnnd Anhängen / sollen deß frey vnd vnverbunden seyn.

Jtem / so sollen die Bürgere ihre Güter / wie das der Käyserlich Vertrag anzeiget / verstehen mögen / vnd der Weyden halben / so wir der Rath zu Franckfurth auff vnsern Graben / der von Eselsfurth an vberzwerg durch das Bruch gehet / gegen vns Reinharten / Grafen zu Hanawe / vnnd auff vnsern Seytten gesatzt haben / sollen wir Reinhardt Graue zu Hanawe vnnd vnsern Erben / vnd wir Burgermeister vnnd Rath zu Franckfurt / vnnd vnsere Nachkommen zu ieder Zeit vber drey Jahre einmahl vmb das andere hawen lassen / das auch also ohn alle ferner Auffhalt von beyden Theylen freundlich geschehen vnnd gehawen werden sollen. Doch sollen wir Burgermeister und Rath / vnd Vnser Nachkommen des Endts auff vnser Graff Rheinhardts Seyten weyter keinen Nutzen / Oberkeit / Recht noch Gerechtigkeit darzu haben / vnd sollen damit solcher angezeigten Jrrungen von beyden Theilen vertragen / gericht vnd geschlicht seyn vnd bleiben; Des zu Vrkundte han wir Reinhardt Graue zu Hanawe vnser Jnsiegel / vnnd wir Burgermeister vnd Rath zu Franckfurt vnser Stätte klein Jnsiegel an diesen Brieff thun hangen. Datum vff Montag nach Pauli conversionis, Anno Domini millesimo, quingentesimo quarto.

XXXII.

XXXII.

Kayſers Maximiliani II. Confirmation und Declaration Käyſers Friderici III. Freyheits-Brieffs / welchen Er denen Grafen von Hanau / wegen der Rothweil-Weſtphäliſchen / und andern Gerichten ertheilet / de Anno 1566.

WIr MAXIMILIAN der Ander / von GOttes Gnaden erwählter Römiſcher Käyſer / zu allen Zeiten Mehrer des Reichs / in Germanien / zu Hungarn / Böheim / Dalmatien / Croatien / und Sclavonien ꝛc. Herr auff Wendiſcher Marck / zu Portau und zu Salins ꝛc. Bekennen öffentlich mit dieſem Brieff / und thun kund allermänniglich / daß uns der Wolgeborn / unſer und des Reichs lieber Getreuer / Philipps / Grafe zu Hanau / Herr zu Lichtenberg / der Aelter / unſer lieber Rath / in glaubwürdigem Schein unterthäniglich fürbracht ein Begnadigungs-Brieff von weyland dem Durchleuchtigſten Fürſten / Herrn Friedrichen dem Dritten / Röm. Käyſern / unſerm lieben Herrn und Uhranherrn / löblicher Gedächtnüs / ausgangen / darin derſelbſt unſer gedachts Grafen Philippſen Vor-Eltern / und alle ihre Erben / auch ihr Haußgeſind / Ritter / Knecht / Bürger / Leuth / Hinderſäßen und Einſäßen / Frauen und Manns-Perſohnen von frembden und ausländiſchen Gerichten gnädiglich befreyet / Jnhalt deſſelben Käyſer Friederichs Begnadigungs-Briefs / ſo von Wort zu Wort hernach geſchrieben ſteht / und alſo lautet:

Nota. Dieſer Käyſerl. Begnadigungs-Brieff iſt oben unter Anno 1489. zu befinden.

Und uns darumb demüthiglich angeruffen und gebeten / daß wir obinverleibten Käyſers Friederichs Begnadigungs-Brieff nicht allein zu confirmiren und zu beſtätten / ſondern / dieweil ihm an ſolcher Begnadung und Freyheit von unſerm Käyſerlichen Hoffgericht zu Rottweil allerhand Jrrung und Eintrag beſchehe / obberührte Gnad und Freyheit unſer Käyſerlichen Declaration, Erläuterung und Erklährung mitzutheilen / als Röm. Käyſer / gnädiglich geruhten / das haben wir angeſehen / gedachts Grafen Philippſen zu Hanau demüthig ziemlich Bitt / auch die unterthanen / getreuen Dienſt / ſo weyland ſein Vor-Eltern / und Er / weyland unſern Vorfahren am Reich / Römiſchen Käyſern und Königen löblicher Gedächtniß in mehrerley Weg willendlich und unverdroſſentlich erzeigt und bewieſen / und er uns und dem heil. Reich hinführo nicht weniger zu thun ſich unterthänigl. erbeut / auch wol thun mag und ſoll / und darum mit wohlbedachtem Muth / gutem Rath und Rechte / auch eigener Bewegnüß / gedachtem unſeren Rath / Graff Philipſen zu Hanau / obverleibten weyland Käyſer Friederichen Begnadigungs-Brieff / als Römiſcher Käyſer / in allen und jeden ſeinen Worten / Puncten / Clauſulen / Artickeln / Jnhaltungen / Meynungen und Begreiffungen / nicht allein zum andern mahl gnädiglich confirmiret und beſtättiget / ſondern auch dahin declarirt / erläutert und erklährt / daß gedachter Graff Philips zu Hanau / ſeine Erben und Nachkommen / ihr Haußgeſind / Ritter / Lehenleut / Diener / Bürger / Hinderſäſſen / Einſäſſen und ſonſt alle die Jhren / ſo ſie ietzund haben / oder künfftiglich überkommen möchten / nicht allein in gemeinen Anſpruchen und Forderungen / ſondern auch Injurien und Schmach / desgleichen auch in verſprochenen und zugeſagten Schulden und Erbtheilungen, unter dem Adel und allen andern und iedern Ehehafften / des Hoffgerichts zu Rottweil / und in Summa / was Sachen das ſeyn / nichts ausgenommen vor keinen frembden / ſonderlich dem Rottweiliſchen Gericht / umb einigerley Urſachen willen / wie die Nahmen haben möchten / nicht fürgeheiſchen / vielweniger wider ihn und ſeinen / noch ihre Leiber / Haab und Güter procedirt / gehandelt / geacht / geurtheilt / gericht oder fürgefahren / ſondern wer zu ihnen in gemein / oder zu einem inſonderheit Zuſpruch / Klag oder Anforderung hätt / oder gewünne / wer der oder die / oder warumb das were / niemand noch nichts ausgenommen / daß alsdann der oder dieſelbigen / auch inſinuirter weyland Käyſer Friederichs Freyheit zu Recht / nemlichen gegen gedachtem unſerem Rath / Graff Philipſen / Herrn zu Lichtenberg ſeine eheliche Leibs-Erben / und derſelben Erbens Erben / und Nachkommen / allein vor uns ſelbſt / und unſer Nachkommen am heiligen Reich / Römiſchen Käyſern und Königen / oder unſerer Röm. Käyſerl. Maj. Cammergericht / aber gegen ihrem Haußgeſind / Ritter / Lehen-Leuth und Diener / allein von ihrem oder ihrem Hoffgericht / und dann gegen ihre Bürger / Hinterſäßen und Unterthanen und Zugehörigen / die ſie jetzo haben / oder künfftig überkommen werden / nirgend anderswo dann an den Enden und Orthen / da ſie geſeſſen / und gegen ihrer aller Güther an den Enden und Gerichten / da dieſelben Güter gelegen ſeynd / Recht ſuchen und nehmen / dahin ſich auch ein jeder Richter auff bemeltes Graffen Philipſen zu Hanau / Herren zu Lichtenberg / ſeiner ehelichen Leibs-Erben und Nachkommen beſchehener Abforderung zu Recht weiſen ſoll / confirmiren / beſtetten / declariren / erläutern / und erklären auch inverleibten weyland Käy-

sers Friederichen Begnadungs-Brieff/ ietztgehörter Massen/ und meynen/ setzen und wöllen/ daß solcher obinserirter Käyser Friederichs Begnadungs-Brieffs in diese unsere jetzige Declaration, und Erklärung in allen und jeden ihren Puncten/ Clausalen/ Artickeln/ Inhaltungen/ Meynungen und Begreiffungen/ kräfftig und mächtig seyn soll/ stäth/ fest und unverbrüchlich gehalten und vollnzogen werden/ und sie gedachter unser Rath/ Graffe Philips zu Hanau/ seine Erben und Nachkommen/ und alle die Ihren/ wie obsteht/ derselben alles ihres Inhalts freuen/ gebrauchen und geniessen/ und gäntzlich dabey bleiben sollen und mögen/ von allermänniglich unverhindert. Wir wöllen und setzen auch/ da gleich unser Vorfahren am Reich Römischer Käyser und König/ oder wie einigerley daß ob inverleibter weyland Käysers Friederichen/ und dieser unser mitgetheilter Käyserlichen Confirmation, Declaration und Erklärung wiederwärtig seyn/ oder die zerritten/ nochmahls möcht ansehen lassen/ auch wir oder unser Nachkommen im Reich in künfftiger Zeit aus Vergessenheit/ eigener Bewegnüs/ oder auff Ungestüm anhalten etwas ausg hen lassen würden/ in was Schein/ oder mit was Fürworten/ oder aus was Ursachen das beschehe/ das alles und jedes soll hiewieder nicht Krafft noch Macht haben/ sondern gantz krafftlos/ nichtig und unbündig/ und untüglich seyn/ und gedachter Graff zu Hanau/ seine Erben und Nachkommen/ an einverleibter Käysers Friederichs Freyheit/ und dieser unser Käyserlichen Confirmation, Declaration und Erklärung in ein oder mehr/ oder in allen Puncten/ Stücken und Artickeln für sich und die Ihren gebrauchen wolten oder würden/ wie sich dasselbig begebe oder befügte/ daß doch solches/ noch einige Verirrung der Zeit/ ihm/ seinen Erben und Nachkommen/ gantz keinen Gebrechen/ Mangel/ Nachtheil/ Verhinderung/ Schmählerung noch Schaden bringen noch geben sollen oder mögen/ sondern diß Käyser Friederichs Begnadigung/ und unser Käyserliche Confirmation, Declaration und Erklärung/ nicht destoweniger bey Würden und Kräfften bleiben/ und sich hernach und ewiglich/ wann und so offt/ und wie/ gegen wen/ oder wo sie wöllen/ nach ihrem Inhalt zu einer jeden Zeit/ als ihnen das fügen und gelegen seyn/ und gefallen will oder würde/ gebrauchen/ nutzen/ niessen/ sollen und mögen; Dann wir allen den/ so wider ob inserirte Käyser Friederichs Freyheit/ und diese unsere Käyserliche Confirmation, Declaration und Erklährung geseyn/ gebraucht/ erdacht/ verstanden und fürgewannt werden mag oder wird/ nichts noch keinerley gesondert/ noch ausgescheiden/ jetzo alsdann und dann als jetzo/ gäntzlich derogiren/ das alles und jedes auffheben/ abthun und vernichten/ alles von obbestimmter unser Römischen Käyserlicher Macht/ Vollkommenheit. Wir haben auch zu mehrer und besserer Handhabung dieser unser Käyserlicher Confirmation, Declaration und Erklärung vielgedachtem unserem Rath/ Graffen Philippsen zu Hanau/ seinen Erben und Nachkommen/ die Edlen/ Ehrsamen/ Gelährten unser lieben/ andächtigen/ und des Reichs getreuen Cammerrichter und Beysitzer unsers Käyserlichen Cammergerichts im heiligen Reich gegenwärtige und künfftige/ zu Conservatorn und Schirmherrn obberührter Freyheit/ gnädiglich verordnet und gegeben/ und das hiemit wissentlich und in Krafft dieses Brieffs/ und gebieten darauff allen und jeden Churfürsten/ geistlichen und weltlichen/ Prälaten/ Graffen/ Freyen/ Herren/ Rittern/ Knechten ꝛc. in was Würden/ Stands oder Wesens die seyn/ ernstiglich mit diesem Brieff/ und wollen/ daß sie vielermeltem unsern Rath/ Graffen Philipsen zu Hanau/ seine Erben und Nachkommen/ und alle die Ihren/ wie obsteht/ an hieroben geschriebener weyland Käyser Friederichs Gnade und Freyheit/ und dieser unser Käyserlichen Confirmation, Bestättung/ Declaration und Erklärung nicht irren noch hindern/ sonderen deren sie geruhiglich gebrauchen/ geniessen/ und gäntzlich dabey bleiben lassen/ auch hiewieder nicht thun/ noch iemands andern zu thun gestatten/ in keine Weiß/ als lieb einem jeden sey unser und des Reichs schwere Ungnad und Straff/ und darzu ein Pöen/ in viel angezogenen Käyser Friederichs Begnadigungs-Brieff begriffen/ zu vermeyden/ die ein jeder/ so offt er freventlich hiewieder thät/ uns halb in unser und des Reichs Cammer/ und den andern halben Theil offtgedachtem unsern Rath/ Graffen Philipsen zu Hanau/ seinen Erben und Nachkommen/ unabläßlich zu bezahlen verfallen seyn soll. Mit Uhrkund dieses Brieffs besiegelt mit unserm Käyserlichen anhangenden Insiegel/ geben in unser und des Reichs Stadt Augspurg/ den 2. Tag des Monats Maji/ nach Christi unsers lieben HErrn Geburth/ fünffzehundert und im sechs und sechzigsten/ unserer Reiche/ des Römischen im 4. des Hungarischen im 3. und des Böhmischen im 18. Jahren.

MAXIMILIANUS.

Ad Mandatum Cæsar. & Catholicæ Majest. proprium.

Daniel Archi-Episcop. Moguntinens. Archi-Cancellarius.

Vt. I. V. D. Zasius.

Braun/ sst.

XXXIII.

XXXIII.

Vergleich zwischen den Chur-Mayntzischen/ Hessen-Darmstädtischen und der Stadt Franckfurt Deputirten/ und dem Schwedischen Commendanten in Hanau/ General Major Jacob von Ramsay/ wegen Restitution Graff Philipp Moritz von Hanau/ und Einräumung der alten und neuen Stadt Hanau gegen Erlegung einer gewissen Summe Geldes/ nebst Käysers Ferdinandi III. Confirmation, de Anno 1637.

WIr Ferdinand der Dritte/ von GOttes Gnaden erwehlter Römischer Kayser/ zu allen Zeiten Mehrer des Reichs/ in Germanien/ zu Hungarn/ Böheimb/ Dalmatien/ Croatien und Sclavonien König/ Ertz-Hertzog zu Oesterreich/ Hertzog zu Burgund/ Steyr/ Kärnthen/ Crayn und Würtenberg/ Grafe zu Tyrol ꝛc. Bekennen öffentlich mit diesem Brieff/ und thun kund allermänniglich/ daß wir dem Ehrwürdigen Anshelm Casimirn Ertz-Bischoffen zu Maynz/ des Heiligen Römischen Reichs durch Germanien/ Ertz-Cantzlern/ Unserm lieben Neven und Churfürsten/ Unser Keyserliche Commission gnädiglich an- und uffgetragen/ wegen Ubergebung der Stad und Vestung Hanau mit dem darin liegenden Königl. Schwedischen Commendanten und General-Majorn Jacoben von Ramsay/ fernere Tractaten zu pflegen/ und selbige uff unsere Keys. ratification zu stellen/ wie solche Handlung und accordirte Puncta von Wort zu Wort hiernach geschrieben stehen/ und also lauten:

Demnach mit allergnädigsten Consens und Belieben/ so wohl der nechst abgelebten/ als jetzt regierender Röm. Käys. Maj. unsers allergnädigsten Herrns/ noch im verwichenen sechzehenhundert sechs und dreyßigsten Jahr/ zwischen Dero respective Rath/ Cämmern und bestellten Obristen Heinrichen Burggrafen zu Dohna/ und Johann Christoph von Heynenburg/ an einem: So dann der Cron Schweden und deren Evangelischen Bunds bestellten General Majorn und Commendanten der Stadt und Vestung Hanau/ Jacoben Freyherrn von Ramasay Rittern ꝛc. So wohl wegen Perdonir- und Aussöhnung Graff Philips Moritzen zu Hanau Müntzenberg/ als auch wegen Accommodation derselben Stadt und Vestung Hanau gewisse Tractaten vorgangen/ darauff auch etliche Accords-Puncta zu Papier gebracht/ und von beyden Theilen unterschrieben/ allerhöchstgedachter Käys. Majest. zu dero allergnädigsten ratificationen überreichet worden/ solche Käys. ratificationem auch anfänglich) unter dato Regenspurg den 5. Decembris verwichenen sechzehenhundert sechs und dreyßigsten Jahrs von weyland Herrn Ferdinanden dem andern/ Röm. Käysern glorwürdigsten Angedenckens vermittelst dero ertheilten offenen Patenten zwar erfolgt/ gleichwohl aber wegen Ihrer Käyserlichen Majestät tödtlichen Ablebens solche verglichene und ratificirte Puncta zu keinem würcklichen Effect gebracht/ sondern auch der jetztregierenden Keys. Majestät allergnädigsten confirmation derselben vorhero hierüber einzuholen/ eine Notthurfft erachtet worden/ die auch seithero in ebenmäßiger beständiger Form ausgefertiget/ Ihrer Churfürstl. Gn. zu Maynz zu deren fernern Tractation und Disposition zu kommen/ und dann höchstgedachte Ihre Churfl. Gn. mit zuthun der benachtbarter Ihr. Käys. Majest. und des Heil. Reichs getreuer Mitstände darvor gehalten/ am besten zu seyn/ wann die bißhero in diesen Landen vorgangene Unruhe in der Güte/ durch billige und verantwortliche conditiones, als etwan durch Fortsetzung der Waffen/ hingelegt werden möchten/ da benebenst auch die Nachricht eingelangt/ wie daß obgedachter General Major Ramsay gleicher gestalt nicht ungeneigt seye/ auff die hievor verglichene und von beeden Keys. Maj. allergnädigst beliebte Conditiones, sich in fernere Tractaten einzulassen/ und auff erfolgenden endlichen Schluß/ berührte Stadt und Vestung Hanau würcklich abzutreten; Als ist uff heut zu End bemelten dato ein Zusammenkunfft allhier zu Meyntz angeordnet/ und in Beyseyn der Chur-Mayntzischen/ so dann der Hessisch-Darmstädtischen und der Stadt Franckfurth Rath und Deputirten/ mit dem Hochgebohrnen Herrn Albrechten Otto Grafen zu Solms-Laubach ꝛc. Alß Herrn Graff Philipps Moritzen zu Hanau-Müntzenberg/ verordneten Plenipotentiario, und denen Ramsayschen abgeordneten Doctor N. Haßmann/ Hanauischen Rath/ und NN. Stadtschreibern zu Hanau gütliche Conferentz vorgenommen/ und folgender Gestalt alles abgehandelt und verglichen worden.

Erstlich soll das alte gute Vertrauen und friedliebende Nachbarschafft zwischen dem Churfürstenthumb Maynz und anderer benachtbarter Stände Landen und der Grafschafft Hanau/ allermassen sie dasselbe vor diesen miteinander gehabt/ wieder auffgericht/ steiff und fest gehalten/ und von keinem Theil

zu fernerm Bruch einige Ursach oder Anlaß gegeben / auch alles / was bißhero vorgangen / auffgehoben werden.

Zum andern sollen alle und jede vor diesem verglichene und accordirte Puncten richtig verbleiben und von beeden Theilen nunmehr würcklich und uffs längst innerhalb drey und vier Wochen ersten Tags / vollnzogen werden / und sind solche diese gewesen / wie hierbey ordentlich hernach folget:

Erstlich daß Herr Philips Moritz Graff zu Hanau für sich / dero Gemahlin / Kinder / Frau Mutter / und Schwestern / wie auch gantzes gräffliche Hauß Hanau / und alle rechmäßige Successorn / daß zwischen Ihre Kayserl. Mayt. und der Churfürstl. Durchl. zu Sachsen geschlossenen Friedens / gleich andern Ständen / nützlich zu geniessen / deme zu folge in die General-Amnestiam, und bey allen Landen und Leuten Eigenthumb und Lehnschafften / Privilegien / Recht und Gerechtigkeit / auch aller Zugehör nichts zumahl ausgescheiden / in massen gedachter Herr Graff und dessen Vorfahren solch Land und Leut besessen und genossen haben / ruhig nicht allein gelassen / sondern auch da bey diesem Kriegswesen etwas wäre occupirt und entzogen worden / wiederumb gäntzlich ohne Entgelt und Verzug restituiret werden soll.

Zum andern sollen alle der Grafschafft Hanau / Städt / Dörffer und Flecken / bey ihren Freyheiten / Recht und Gewohnheiten allerdings unturbirt verbleiben / auch umb ihrer Religion willen von dem Pragerischen Frieden-Schluß weder unter den Worten der Augspurgischen Confessions-Verwandten / noch unter andern Schein ausgeschlossen / sondern darauff ein- und angenommen seyn / und dessen so wohl als alle andere in gemeldten Frieden auffgenommen Stände der Augspurgischen Confession geniessen und darwieder nicht beschweret werden.

Vors dritte sollen auch alle der Grafschafft Hanau / Räthe / Diener / Geist- und Weltliche / Bürger / Unterthanen / Beysassen / Schutz- und Schirms-Verwandte und Angehörige vom Höchsten biß zum niedrigsten / sie haben Nahmen / wie sie wollen / in vollkommener Amnestia begriffen / und demnach keiner dessen / was bey und in dero bißhero gewehrten Kriegs-Unruhe vorgangen / und entweder wieder die Röm. Keys. May. oder sonsten andere intuitu dieses Kriegs / und was deme anhängig / etwan gethan worden seyn mag / in einige weiß noch weg / weder an dero Leib / Hab und Gütern / Standt und Ampt / Lehen und Eygen zu entgelten haben.

Vierdtens nach deme in obgedachten Pragerischen Frieden-Schluß klärlich versehen ist / daß der Churfürsten und Stände Residentzen und Vestungen / wie auch die ausschreibenden Reichs-Städte / mit aller Einqvartirung verschont werden sollen / als solle dem gemäß / auch die Alt- und Neustadt Hanau als ein Residentz-Ort mit Einqvartirung und anderer / als des Herren Grafen Guarnison / nicht beschwerlich / sondern verschont bleiben / iedoch soll der Herr Graff die gedachte beede Städt / wieder aller Ihrer Kayſ. May. und des Reichs Wiedrige / eusserstem Vermögen nach / defendiren / und zu solchem Ende so wohl Bürger als Soldaten der Kayserl. Majestät insonderheit verpflicht machen.

Zum fünfften in Ansehung die Städte und das Land gantz erschöpfft / sollen alle Brandschatzungen / Contributionen und andere Exactionen / so wohl in Städten als uff dem Land gäntzlich verbleiben; Dieweil es dann nunmehr / und zum dritten / an deme hafftet / daß Herr Graff Philips Moritz zu Hanau seine perdonirung bey Kayserl. Mayt. auch schrifft- oder mündlich suchen soll / Herr Graff von Solms aber als Plenipotentiarius sich nicht allein in seinem Nahmen gleich so balden dergleichen Schreiben zu verfassen erbothen / sondern auch sich so viel vernehmen lassen / daß zu solchem End / und in kurtzer Zeit / ein allerunterthänigstes Schreiben von Dero Schwager Herrn Grafen zu Hanau selbst einkommen werde; Als erklären und erbieten Ihre Churfürstl. Gnaden sich gnädigst dahin / daß sie gleich alsobalden das gräfliche Solmische: Hernechst auch das Hanauische mit Dero recommendation fortschicken und dergestalt secundiren wollen / damit nicht allein der völlige Kayserl. perdon, sondern auch die endliche Confirmation aller dieser abgehandelter Puncten und Artickuln ehistens darauff erfolgen / Er Herr Graffe von Hanau zu Keyserl. Hulden und Gnaden wieder auffgenommen / und zu seinen Land und Leuten nach Anleitung der Keyserl. sub dato Larenburg den 8. Monats-Tag May, Anno sechzehenhundert sieben und dreyssig ergangener Erklärung völlig gelassen / und bey diesem Accord der Gebühr geschützt und gehandthabet werden solle.

Vierdtens wollen Ihre Churfürstliche Gnaden ebenmäßig daran seyn / und bey Keyserl. May. befördern / damit nunmehr das allergnädigste eingewilligte Keyserl. Recommendation-Schreiben an den Herrn Hertzog zu Meckelburg / wegen angedeuter ihme General Majorn Ramsay von der Cron Schweden vor diesem in selbigen Hertzogthum donirten Güter Geutkenwinckel und Wessels dorff / sampt darzu gehörigen Landstücken / und Gerechtigkeiten / benebenst der im Stifft Bizau gesessener Gebhard Molckens eigenthumbliche zwantzig Bauren und zwantzig Cossaten / damit dieselbe von gedachtem Hertzogen von Mechelburg confirmirt und bestättiget werden / ausgefertiget / und ihme General Majorn Ramsay zu seiner ferneren Bedienung eingehändiget werden sollen.

Zum fünfften sollen ihme General Major Ramsay die allbereits eingewilligte funfftzig tausend Rthl. gleich auf die eingelangte Keys. Confirmation und seinen darauf erfolgenden Abzug / den er auch alsdann auffs allerförderlichste zu Werck zu richten / und gedachte Vestung / nach Ausweiß der verglichenen Puncten abzutreten hätte / baar und würcklich zu Franckfurth ausgezahlt und entricht / auch darbey diese Vorsehung beschehen / daß niemand / wer der auch immer seyn / und unter was Vorwandt / prætext und Nahmen er sich auch angeben möchte / einiger Arrest und Hemmung auf solche Gelder oder theils derselben verstattet / sondern er deren / biß dieselbe an Ort und Ende es ihme beliebig und anständig / der Wechsel überbracht seyn werde / allerdings versichert seyn und bleiben solle.

Zum sechsten und letzten sollen gleich anietzo alle Hostilitäten und Feindseligkeiten beederseits uffgehoben / und biß zu dieses Accords End und gemählicher Vollziehung / zu welchem Ende hiemit Mittwoche der sechs und zwantzigste dieses neuen Calenders zur anderwerten Zusammenkunfft allhero nacher Mayntz bestimpt und angesetzet worden / ein Armistitium ausgeblasen / gleichwohl aber die Völcker noch zur Zeit in ihren inhabenden Posten gelassen / nach beschehenem Schluß aber mit guter Ordre und ohne Schaden und Verderben des Lands / würcklich abgeführt / jedermann alsdann freyer sicherer Paß / und den Commercien ihr freyer sicherer ungehinderter Lauff zu Wasser und Land wiederverstattet / darauf auch über diesen Accord zween oder mehr gleichlautende Receß in beständigster Form auffgerichtet / von Ihrer Churfürstlichen Gnaden von Mayntz eins: andern Theils aber von dem General Major Ramsay mit eigenhändiger Subscription und Siegelung vollnzogen werden.

Signatum Mayntz den 21 Augusti Anno, sechzehenhundert sieben und dreyßig.

Wann wir dann obgemeldte Puncten aus Röm. Kayſ. Macht / Vollkommenheit / von Wort zu Worten krafft dieses / hiemit in bester Form gnädigst ratificiren / acceptiren / confirmiren / und bestättigen thun; So gebieten wir auch darauff allen und jeden Churfürsten / Fürsten / Geistlichen / und Weltlichen / Prälaten / Grafen / Freyen / Rittern / Knechten / Landtvögten / Hauptleuten / Vitzthumben / Vögten / Pflegern / Verwesern / Amtleuten / Landrichtern / Schultheissen / Burgermeistern / Richtern / Räthen / Burgern / Gemeinden und sonsten allen andern unsern und des H. Reichs Unterthanen und Getreuen / was Würden / Stand oder Wesens die seynd / ernstlich und festiglich mit diesem Brieff / und wollen / daß sie wieder obgemelte Puncta und diese unsere Keyserl. Confirmation uñ Bestättigung nichts thun oder vornehmen / noch das jemands andern zu thun gestatten / in keine weiß noch weg / als lieb einem ieden seye unser und des Reichs schweere Ungnad und Straff zu vermeiden / das meinen wir ernstlich / mit Urkund diß Brieffs besiegelt / mit unserm Kayserlichen Insiegel / der geben ist in unserm Schloß zu Ebersdorff den 14. Septembr. Anno sechzehenhundert sieben und dreyßig / Unserer Reiche des Römischen im Ersten / des Hungarischen im Zwölfften / und des Böheimischen im zehenden

Ferdinand.

(Locus Sigilli Cæsar.)

Vt.
Ph. v. Stralendorff.

Ad mandatum Sacræ Cæs. Majest. proprium.
Johann Söldner D.

XXXIV.

Religions-Vergleich und Einigkeits-Receß wegen der zwischen derer Herren Grafen von Hanau Evangelischer und Reformirten Unterthanen entstandenen Differentien nebst Kayſers Leopoldi Confirmation darüber / de Anno 1671.

WIr Leopold / von GOttes Gnaden Erwehlter Römischer Kayser / zu allen Zeiten Mehrer des Reichs / in Germanien / zu Hungarn / Böheim / Dalmatien / Croatien und Sclavonien König / Ertz-Hertzog zu Oesterreich / Hertzog zu Burgund / zu Steyer / zu Kärndten / zu Crayn / zu Lützenburg / zu Würtemberg / Ober- und Nieder Schlesien / Fürst zu Schwaben / Marggraff des Heil. Römischen Reichs / zu Burgaw / zu Mähren Ober- und Nieder Lausitz / Gefürsteter Grafe zu Habsburg / zu Tyrol / zu Pfirdt / zu Kyburg und

Görtz/ Landgraff in Elsaß/ Herr auff der Windischen Marck / zu Portenau und zu Salins ꝛc.

Bekennen offentlich mit diesem Brieff und thun kund allermänniglich/ daß Uns die Hochgebohrne/ Anna Magdalena/ Pfaltzgräfin bey Rhein/ Hertzogin in Bayern/ Gräfin zu Veldentz und Sponheim/ verwittibte Gräfin zu Hanau/ Unsere liebe Muhm und Fürstin/ und neben Ihrer Lbd. der auch Hochgebohrne Christian Pfaltz-Graff bey Rhein/ Hertzog in Bayern/ Graff zu Veldentz und Sponheim ꝛc. Unser lieber Oheim und Fürst/ als weyland Johann Reinharden/ Grafen zu Hanau hinterlassenen unmündigen Kindern und Pupillen Vormünderin u. constituirter Mit-Vormunder/ so dann der auch Wohlgebohrne Unser Rath/ und des Reichs lieber Getreuer/ Friedrich Casimir/ Graff zu Hanau/ Herr zu Müntzenberg und Lichtenberg/ in Unterthänigkeit zu vernehmen geben/ was massen sie sich durch vernehme Cooperation Unserer lieben Neven und Oheimen/ der Churfürsten zu Maynz/ Sachsen/ Brandenburg und Pfaltz/ wie auch der Fürsten zu Pfaltz-Simmern/ Hessen-Cassel und Hessen-Darmstadt L.L.L.L. L.L.Lden. und deren Räthen und Deputirten fleißige Bemühung diejenigen Mißverständ und Irrungen/ so sich zwischen Augspurgischer Confessions-Verwandten und den Reformirten in der Graffschafft Hanau-Müntzenberg wohnend/ annoch enthalten/ völlig hin-und beygelegt/ und darüber ein Religions-Vergleichs-Recess mit denen Unterthanen/ auffgerichtet worden/ welchen sie Uns in Originali eingeschicket/ so von Wort zu Worten hernach geschrieben stehet/ und also lautet:

Uu wissen/ nachdeme zu Hinlegung deren zwischen deme Hochgebornen Grafen und Herrn/ Herrn Friederich Casimiren/ Grafen zu Hanau/ Rhieneck und Zweybrücken/ Hn. zu Müntzenb. Lichtenberg und Ochsenstein/ Erb-Marschall und Ober-Vogt zu Straßburg und desselben Reformirten Unterthanen oder in ihren Namen denen also genannten Corporibus oder vielmehr engern und weitern Ausschuß in der Graffschafft Hanau-Müntzenberg eine Zeithero wegen der in Ecclesiasticis so wohl als Politicis sich enthaltener Beschwernüssen und Differentzien eine gütige Conferentz beliebt worden; Und denn die Durchl. Fürstin und Frau/ Frau Anna Magdalena Pfaltzgräfin bey Rhein/ Hertzogin in Bäyern/ Gräfin zu Veldentz und Sponheim/ verwittibte Gräfin zu Hanau/ Rhieneck und Zweybrücken/ Frau zu Müntzenberg/ Lichtenberg und Ochsenstein/ ꝛc. Und der Durchl. Fürst und Herr/ Herr Christian Pfaltzgraff beym Rhein/ Hertzog in Bayern/ Graff zu Veldentz und Sponheim in Vormundschafft Namen/ der von weyland/ dem auch Hochgebornen Grafen und Herrn/ Herrn Johann Reichardten Graffen zu Hanau/ Rhieneck und Zweybrücken/ Herrn zu Müntzenberg/ Lichtenberg uñ Ochsenstein/ Erb-Marschalln und Ober-Vogten zu Straßburg/ Dero geweseten respectivè Erbherrn und Schwagers Christsel. Andenckens hinterlassener Kinder Herrn Philipps Reinhards beeder Graffen zu Hanau nicht allein zu gleichem Zweck und Auffhebung der zwischen Herrschafft und Unterthanen/ sondern auch zwischen beyderseits Religions-Verwandten Unterthanen unter sich selbst/ so dann zu Verhütung aller auff etwa künfftigen Successions-Fall besagter Differentien und desto mehrer Beruhigung Land und Leuten/ wie nicht weniger zu Stifft- und Erhaltung beständigen guten Vertrauens zwischen Herrschafft und Unterthanen und dieses unter sich selbsten in gütliche Handlung mit einzutreten/ bewogen worden/ daß auff vielfältige Bemühung und gepflogene Unterredung die Sach endlich vermittelst göttlichen Beystandes nachfolgender Gestalt verglichen/ und aus dem Grund gewogen worden; Und zwar ist anfänglich und forderst das zwischen der Gräfl. Hanau-Lichtenberg- und Hanau-Müntzenbergischen Linien auffgerichtete pactum de An. 1610. zum Fundament gesetzet/ auch jetzo und künfftig dergestalt bestätiget und fest gehalten worden/ daß in Krafft dessen die jetzbemelte Reformirten bey allen aus demselben erlangten Rechten/ Privilegien/ und Freyheiten gelassen/ geschützt und gehandhabet/ dargegen aber nichts zu thun oder vorzunehmen jemahls verstattet werden solle/ und versprechen solchem nach vorgemelter regierender Hr. Graff und Fürstl. Vormundschafft vor sich und respectivè ihre Pfleg-Befohlene/ wie auch vor ihre Nachkommen/ Graffen und Successores der Graffschafft Hanau-Müntzenberg/ ꝛc. Wer die seyn möchten/ hiemit kräfftiglich.

Daß zweytens nun und zu ewigen Zeiten obgedachtes pactum de Anno 1610. wie auch sonst alle und jede mit denen Unterthanen Reformirter Religion in denen Städten und auff dem Land auffgerichtete capitulation, transfix Raths-Ordnung/ rechts gegründete u. beständige hergebrachte Observantz und Gewonheit/ Versicherungen/ Indulten/ Renthen/ Zinsen/ u. andere rechtmäßige erlangte Privilegia/ sie haben Namen/ wie sie wollen/ in allen ihren Puncten und Clausulen steiff und unverbrüchlich gehalten/ und darwider keines Wegs sive directè, sive per indirectum unter keinerley Schein und Vorwand einigen Rechtens/ sive juris territorialis, sive Episcopalis, weder vor sich noch durch andere/ gehandelt/ dieselbe in den geringsten Zweiffel nit gezogen/ oder aus einigem Dinge/ wie dasselbe jetzo immer Namen haben/ oder nachmahls durch Menschen Sinne und Witz erdacht werden könte und möchte/ impugnirt oder angefochten werden solte/ ausgenommen was in diesem gegenwärtigen Vergleich mit klarer und deutlichen Worten anderst versehen und abgehandelt.

Solchem nach und vors dritte stehet bey dieser Graffschafft Hanau-Müntzenberg der status Ecclesiasticus Reformirter Religion unbeweglich/ dergestalt/ daß ein jedwedes Regiment Hr. Graff zu Hanau ꝛc. in was Wege oder Weise bemelte Graffschafft angelangen und kommen möchten/ jetzo und zu ewigen Zeiten nicht Macht/ Recht oder Fug haben solle/ ichtwas in der Religion/ Kirchen-Gebrauch/ und anderm/ was die Anstellung der Geistlichkeit und Kirchen-Wesen anlanget/ der Einhalt der A.C. und Apologia, inmassen dieselbe in der Churfl. Pfaltz-Kirch-Ordnung und Catechismo erkläret/ und ausgeführet/ auch jetziger Zeit in Churfl. Pfaltz in Ubung ist/ zu verändern/ abzuthun/ und in andere Form/ Weiß und Wege anzustellen/ sondern alles in dem Stand/ wie es zu Zeit auffgerichteter beschlossener/ erbarer eingewesen/ und unverruckt bleiben zu lassen/ pflichtig und verbunden seyn/ und mehrern Inhalts vorerwehnten Erb-pacti Anno 1610.

Und weilen also Vierdtens die Reformirten fort für fort ein eigen Consistorium biß auff gegenwärtige Stunde gehabt/ welches jedesmahls mit niemand anders/ denn allein mit tüchtigen der Reformirten Religion zugethanen Subjectis geist- und weltlichen Stands besetzet/ als bleibet es auch darbey unverruckt/ und allerdings/ und gehören vor dieses Consistorium alle Reformirter Religion/ Kirchen/ Schul- und Rechnungs-Sachen/ alle Reformirte Pfarrherren in personalibus, und so viel ihr Ampt/ Lehr und Leben betrifft/ deroselben Vocation, Bestell- Annehm- und Erlassung/ wenn sie von niemand besprochen/ belanget oder verklagt werden solten/ alle andere Personen/ welche bey Kirchen/ Gymnasiis und Schulen auffwarten und bedienet seyn/ alle Kirchen/ Gymnasia, Schul-Renthen und Einkünfften/ und in Summa alle Ecclesiastica und Consistorialia der Reformirten/ sie haben Namen/ wie sie wollen/ also und dergestalt/ daß gemeltes Consistorium in solchen zu denen Reformirten Kirchen/ Gymnasiis und Schulen gehörigen Sachen/ alles in Namen deß jeweiligen regierenden Herren Graffen verrichte/ und ausfertige/ wobey dennoch auch demselben ohnbenommen in berührtes Consistorium nach Belieben/ in eigener Person zu gehen/ inmassen nicht weniger die Annehm- und Erlassung der Geistlichen in des regierenden Herrn Namen/ und mit dessen Vorwissen doch auch alles obige dergestalt beschehen solle/ daß er darbey nichts behindere noch ändere.

Uber dem soll Fünfftens der Reformirten Kirchen und Schulen/ auch Pfarrherren und Schul-Bedienten/ so auff der Hochgräfl. Rent-Cammer ihre Besoldung haben/ die laussende/ so wol als auch das Interesse dessen/ was die Herrschafft demselben und andern geistlichen Collegiis in capitali schuldig ist/ von Jahr zu Jahren iedesmahls richtig und ohnfehlbarlich abgetragen werden/ und weilen bey bemelter Gräfl. Cammer von vorigen Jahren an besagter Besoldung und interesse sich ein starcker Rückstand befindet; als soll derohalben förderlichst liquidation zugelegt/ mit der Cammer Abrechnung gepflogen/ und das alsdann sich befindete Quantum an richtig/ und an ausbleiblichen Gefällen angewiesen und abgeführet werde.

Sechstens/ nachdem die Reformirte darfür halten wollen/ daß auch vermöge offtged. Erb-pacti de Anno 1610. neben dem Reformirten Exercitio kein anders in gedachter Graffschafft Hanau-Müntzenberg eingeführet werden könte/ an Seiten der Lutherischen Religions-Verwandten aber hinwieder darauff gestanden worden/ daß das freye Exercitium ihrer Religion/ krafft vorerwehnten Erb-pacti inclusivè & cumulativè imgleichen auch stehend geblieben/ so ist dieses fast schweren Puncts halber durch GOttes Gnad es eigentlich dahin verglichen/ und soll den Lutherischen bey dieser Graffschafft Hanau-Müntzenberg und zugehörigen Orten das Co-Exercitium Religionis liberum indefinitum & illimitatum cum annexis (als da seynd die Anrichtung und Bestellung absonderlich Consistorien/ Kirchen und Schulen/ wie auch Annehmung derselben Bedienten/ neben denen darzu gehörigen juribus Patronatus und ander Rechten) ohne einige Dependentz von der andern Religion/ nun und hinfüro zu ewigen Zeiten/ mit gleichmäßigen Rechten und Freyheiten/ als bey denen Reformirten/ ungekränckt und unverruckt verbleiben/ also daß dasselbe von Dato erfolgter Ratification und Käyserlichen allergnädigsten Confirmation an in beyden Städten Alt-Hanau und Windecken und sonst an allen Orten dieser Graffschafft/ doch die Neustadt ohn Erbauung einer Lutherischen Kirchen und administration deß Lutherischen Gottsdiensts auch Anrichtung der Schulen exercirt/ die Krancken aber zu besuchen und die Sterbenden

den mit dem H. Abendmahl zu versehen / wie auch die Kinder in Nothfällen zu tauffen / und privat-Information vor die Kinder zu halten / dem Herkommen gemäß / den Lutherischen Pfarrherren ohnbenommen / offentlich frey und ohnbeeinträchtigt von einer Gemeind allein oder mehr zusammen geschlagenen Gemeinden / mit administration des völligen Gottesdiensts und zugehörigen Stücken / auch in Ermanglung eigener Kirchen und Schulen (deren Erbauung und Auffrichtung ihnen allenthalben frey stehen solle) in absonderlichen oder privat-Häusern ihrer Bequehmlichkeit nach eingeführet / und auch frey und ohnbeeinträchtigt geübt / Privat-Præceptores ihren Kindern gehalten / frembde und auswärtige Prediger oder Ministerii Candidati ihrer Religion / doch ins künfftig mit Vorwissen und Gutbefinden des Consistorii und Superintendenten insgesampt / oder von einem jeden vor sich insonderheit / in Ermangelung eigener Seelsorger beruffen / die Kinder in ihrer Religion frey aufferzogen und informirt / und in summa alles und jedes / was zur Ubung eines freyen und unbeschränckten Religions-Exetcitii gehörig ist / vorgenommen / und gethan / weder jetzo noch künfftig zu ewigen Zeiten / auff einige Weiß / wie dieselbe erdacht werden möchte / ihnen kein Beschwerde / oder Beirrung zugezogen werden solte / könne oder möge.

Wobey denn Siebendens dieses absonderlich und zu Verhütung allerhand Unordnung beliebet und verglichen worden / daß von denen Lutherischen keine Kirch an denjenigen Orten solte erbauet werden / wo nicht Haußgesessene dieser Religion zugethane Unterthanen vorhanden / es wäre dann / daßwegen Bequemlichkeit der umliegenden Orten Notdurfft erforderte / an solchen Orten / wo gleich nicht auch Haußgesessene befindlich / eine Kirch auffzurichten / auff welchen Fall es ihnen gleichfalls frey stehen / jedoch nicht ad æmulationem oder zu Nachtheil der Reformirten geschehen / und darbeneben / wenn keine Kirch erbauet würde / denen in wenigerer Anzahl sich befindenden Unterthanen / Schul anzurichten / Privat-Præceptores zu halten / die Kinder in ihrer Religion frey auffzuziehen / und frembde von andern Orten / ausser der Graffschafft / wie obgemeldt / zu sich kommen zu lassen / unbenommen und ungewehrt seyn soll.

Wie dann auch Achtens mehrbemeldtes Co-Exercitium Lutherischer Religion in der Stadt Schlichtern (jedoch auff einem Dorff in der Nähe / ob eben nicht auch Familien vorhanden / voriger Clausul gemäß / eine Kirche zu setzen ohnbenommen) weder jetzo noch ins künfftig / auch nicht in der Stadt Steinau / sondern nur in einer oder andern Vorstatt zu gemeltem Steinau / als auff dem Steinweg oder vor dem Ober-Thor / und zwar erst nach expiration deß der jetzigen Hochgräfflichen Gemahlin gebohrnen Fürstin von Anhalt zustehenden Witthumbs eingeführet werden möge / und wird über das zu Steinau und Schlichtern in jeder Stadt ein Schul anzurichten / und Privat-Præceptores zu halten / auch frembde Prediger / doch absque publico exercitio privatim zu sich kommen zu lassen / benebenst freyer Education der Kinder der Lutherischen vorbehalten.

Es sollen auch Neundtens die Kirche und Schulen / welche zu diesem Co-Exercitio etwa auffgebauet werden möchten / ohne einigs Hülff / Zuthun / Auffbürdung einiger dahin angesehenen Collecten gezwungener Frondienste / Beschwehr und Nachtheil der Reformirten / auff der Lutherischen eigenen Kosten auffgeführet / ingleichen dieselbe und die darzu bestellte Pfarrherren / Schulmeister / Küster und andere Personen / wie die Namen haben / von ihren der Lutherischen eigenen Mitteln dotirt / erhalten / und besoldet / auch sonsten alles also eingerichtet und gehalten werden / daß denen Reformirten an ihren Kirchen / Schulen / geistlich weltlichen Stifftungen / Hospitalen / Siechhäusern / Allmoß-Kasten / Kirchen-Bau und Præsentien / Renthen und Einkommen / wie sie dieselbe biß anhero gehabt / genossen haben / und geniessen / aber künfftig unter sich haben und geniessen werden / sollen oder können / es habe Namen / wie es wolle / nichts überall davon ausgeschlossen / und zwar ohn einiges Absehen / ob zu Erhaltung alles obigen / von gedachten Gefällen und Einkommen / was übrig seyn würde oder nicht / und sonst an deroselben freyen unbeschränckten Exercitio ihrer Religion in denen Städten und Dörffern / auch in specie zu Vielbel nicht das allergeringste Abbegehr / und alle ihre Religions- und darzu gehörige Sachen habende Jura, Privilegia, Possession, Gymnasia und Schul-Recht / Observantz / wie es sonsten seyn und heissen mag / auch so viel seyn solle / als wären alle solche Jura, Gerechtsamb und Befugnissen allhie specificè ausgetruckt und jedes mit Namen genennt / ohnbeschränckt und ohnbeeinträchtiget von jedermann so wohl der Herrschafft / als anderer / nun und zu ewigen Zeiten immerwährend und zwar ohne einige Dependentz von der andern Religion seyn und bleiben.

Nachdem ferner und zum Zehenden wegen Grunau und Selters absonderliche Beschwerungen geführet worden / so hat man sich diß falls beständig verglichen / daß es zu Grunau bey der Lutherischen Pfarr-Bestellung / wie es ietzo

ietzo befindlich / auch ins künfftig bewenden / und denen Lutherischen solche Kirch sampt denen reditibus hinfüro seyn und verbleiben / die Kirch aber zu Selters denen Lutherischen / von Zeit der Confirmation dieses Vergleichs an / gleichfalls eigenthümlich nebens denen reditibus, wer vor die zur Competentz der Pfarr zu Bleichenbach gehörige Stück / als jährlich zwantzig fünff Gülden an Geld / samt zugehörigen Wießwachs zum Genuß allein ausgenommen seyn / und selbigem Pfarrer und seinem Successori in officio, wie bißhero auch künfftig jederzeit gelassen werden sollen / zustehen soll; Hingegen versprechen vorgedachter Herr regierender Herr Graff und Fürstliche Vormundschafft nicht weniger vor sich / und respectivè der Hochgedachten Pupillen und ihre Successores, daß sie die in dem Flecken Bockenheim / den Reformirten Teutschen / Niederländischen und Frantzösischen Gemeinden zu Franckfurt in Anno 1638. So dann von jetzo regierenden Herrn Graffen vor etlichen Jahren zu Wolffsheim in der Obern-Graffschafft zu Lichtenberg / ohnweit Straßburg verwilligte Reformirte völlige Exercitia und respectivè deßwegen in Anno 1656. zu bemeltem Wolffsheim auffgebauete Kirche / wie bißhero / also hinfüro zu ewigen Zeiten / den Reformirten lassen / selbiges nicht abstellen / noch verstatten wollen / daß sie in diesem ihren Exercitio in einige Wege gehemmet werden.

So hat es denn auch Eylfftens bey den Kirchen zu Biber / Rhorhaupten / Bordenstein / Steinbach und andere (da deren noch einige etwa vorhanten seyn solten) in Anno 1610. unter dem Lutherischen Exercitio gestandenen und noch stehenden Orten und derselben Exercitio sein ungeändertes Verbleiben / und wird Assenheimb in statu quo gelassen.

Was nun Zwölfftens ferner erwehnten Exercitii Religionis die Lutherische Kirchen / Schulen / Exercitiis privatis & publicis entweder bereits respectivè erbauet und auffgerichtet haben / oder ins künfftig erbauen / auffrichten und anstellen möchten / alles solches und was zu berührtem Exercitio ihrer Religion gehörig / soll ohne einige Dependentz von niemand anders / ausser dem auffzurichten stehenden Consistorio (davon unten gedacht) eigener Freyheit / also hierunter mit denen Reformirten / gleichen Rechten stehen / dergestalt / daß weder die neuerbaute Kirch zu Hanau hinfüro nun schuldig seyn soll ihre Qvartal Extractus oder Proclamationen / Copulationen / Kindtauffen / Begräbnüssen / ꝛc. Zur Reformirten Kirchen einzuliefern / noch sonsten im geringsten etwas / wodurch einige Dependentz infe-

rirt werden möchte / von denen Reformirten vorgenommen werden solle.

Damit aber Dreyzehendens alles obige in gewisser Ordnung und Disciplin erhalten werden möge / so solle jederzeit ein Consistorium von Lutherischen Religions-Verwandten / doch ohne der Reformirten Beschwerdte / bey dieser Graffschafft bestellet seyn / welches ebenmäßige Privilegia hiermit und krafft dieses haben sollen / als der Reformirten Consistorium bißhero gehabt hat / und noch hat / und sollen zu diesem Lutherischen Consistorio Kirchen-Schul- und Rechnungs-Sachen aller dieser Religion zugethaner Pfarrer in personalibus und so viel ihr Ambt / Lehr- und Leben betrifft / derselben Vocation, Bestell- Annehm- und Erlassung: Wann sie von jemand besprochen / belanget oder verklagt werden solten / so dann alle andere Personen / welche bey Kirchen und Schulen auffwarten / und bedient seynd. Alle Kirch- und Schul-Renthen / und Einkünfften / und in Summa alle Ecclesiastica und Consistorialia, sie haben Namen / wie sie wollen / gehörig seyn / und alles / was in bemeltem Consistorio vorgehet / im Namen und mit Vorwissen des jeweiligen regierenden Lands-Herrn verrichtet worden.

Solche beyderseits Consistoria sollen Vierzehendens im Namen der jeweiligs regierenden Herrschafft ob diesem Vergleich nicht allein selbst halten / sondern auch bey Annehmung der Geistlichen jedwederer Religion / dieselbe jedesmals erinnern / und ihnen ernstlich auffligen / dawider nichts vorzunehmen noch zu tentiren.

Fünffzehendens sollen alle Kirchen- und Schulbedienten in den Städten und auff dem Land von beyderley Religionen gleicher Freyheit geniessen / auch keinerley Religions-Verwandten / ohne der andern oder umb der andern willen beschweret werden.

So sollen auch Sechzehendens die auff dem Gottes-Acker fallende Allmosen der Religion / welcher den Verstorbenen zugethan gewesen / verbleiben: Was aber Allmosen oder sonsten bey den Zünfften gefället / nach proportion jeder Religion Zunfft-Brüder / nachdem nemlich von dieser oder jenen Religion oder weniger seyn / ausgetheilet und die bedürfftige Lutherische Bürger oder Einwohner in die Spithäler mit auff- und eingenommen werden. Doch soll es mit dem Hospital also gehalten werden / daß / wann die in solcher Stadt wohnende Lutherischen sich dessen mit bedienen wolten / darüber sie sich zu erklären auch zu ihren Leich-Begängnißen sich der Neustadt Glocken gebrauchen / und gleich den Reformirten die Gebühr uns darvor zu bemelten Hospitals

Behuff zahlen sollen. Die Einsammlung deß Fest-Hellers bleibt vor den Glöckner jeder Rel.

Damit aber Siebenzehendens in beyderseits Kirchen alle Unordnung umb so viel mehr verhütet werden/ so sollen/ wenn beyderley Religions-Verwandten zusammen heurathen/ die Proclamationes in beyderley Kirchen verrichtet/ und in diejenige Kirch/ wo die Copulation geschicht/ aus der andern Kirchen ein attestation/ der daselbst auch mit beschehenen Proclamation gebracht werden/ die Proclamations-Gebühr aber denen Pfarrern jeder Kirchen verbleiben.

Und sollen Achtzehendens die Copulationes und Kindtauffen in denen Kirchen verrichtet werden/ deren Religion der Bräutigam und Vater deß Kinds zugethan.

Zum Neunzehenden soll bey den Leich-Begängnissen derjenige/ so sich bey beyden Glöcknern am ersten anmelden wird/ ohn Unterscheid der Religion/ den Vorzug haben/ die Leich-Predigt auch von demjenigen Pfarrer geschehen/ dessen Religion der Verstorbene zugethan gewesen.

Uber dieses und zum Zwantzigsten die jeweiligen Herrschafften/ Successores und Nachkommen der Grafschafft Hanau-Müntzenberg jetzo und zu ewigen Zeiten nicht Macht/ Fug und Recht haben/ in besagter Grafschafft und deren zugehörigen Orten etwas in der Lutherischen Religions-Freyheiten/ deren Kirchen-Gebräuche/ oder andern/ so sie zu Bestellung der Geistlichkeit/ und Kirchen-Wesen gehörig/ zu ändern/ abzuthun/ oder in andere Form/ Weiß und Weg anzurichten/ sondern alles in dem Stand/ wie es jetzo verglichen und beschlossen/ unverruckt verbleiben zu lassen/ hiermit und Krafft dieses pflichtig und verbunden seyn.

Also auch zum Ein und zwantzigsten über obgedachte Ecclesiastica und deren Dependentien ferner die Bestellung der weltlichen Diener vorgekommen/ hat man sich/ so viel die Cantzeley betrifft/ dahin verglichen/ daß beyderley Religions-Verwandten qvalificirte Räthe an der Zahl gleich seyn/ das Directorium an Seiten Lutherisch-Religionsverwandten verbleiben/ der Secretarius der Reformirten/ der Registrator aber der Lutherischen Religion beygethan/ und darneben einen oder andern Reformirten Cantzeley-Rath/ gleich den Lutherischen Räthen/ auff Gesinnen die Archiven jedesmahl zu eröffnen und einzulassen schuldig seyn/ so den der Cantzeliſten wegen die Parität gehalten werden solle.

Wobey denn zum Zwey und zwantzigsten auch allerseits beliebet worden/ daß so wohl die Reformirte als Lutherische Räthe in Land-Justiz- und Regiments-Sachen/ die Hanau und Müntzenberg. Grafschafft betreffend/ mit zugezogen/ und also die Notturfft communicato Consilio deliberiret und resolviret werden/ auch die Ausfertigung dem Concluso gemäß in der Cantzeley geschehen solle.

Allermassen denn auch zum Drey und zwantzigsten/ wann die Räthe einer oder der anderen Religion/ den regirenden Herrn Grafen in Sachen/ diesen Vergleich oder sonsten ihr Ampt betreffend/ bey erheischender Nothdurfft etwas mit geziemender Bescheidenheit erinnern oder absonderlich zu Verstand eines oder des andern Religion/ schrifft- oder mündlich respective auffsetzen oder vortragen möchte/ ihnen solches zu keinen Ungnaden geandet/ sondern zugelassen seyn soll.

Zum Vier und zwantzigsten ist bey Bestellung der Cammer beliebt/ daß ein Lutherischer und Reformirter Cammer-Rath beständig seyn/ und der Cammerschreiber und Registrator, so lang diese officia conjungirt bleiben/ in der Religion alterniren/ aber auch/ dafern diese beyde Officia separirt werden solten/ dieselbe von beyden Religions-Subjectis besetzt werden/ wenn aber zu seiner Zeit nur einen Reformirten und keinen Cammer-Rath mehr zu bestellen gut befunden würde/ alsdenn sol der Cammerschreiber und Registrator, wenn nur ein Subjectum darzu gebraucht wird/ Lutherischer Religion zugethan seyn/ und pro parietate votandi ein Votum mitführe. Wann denn endlich bemelte paritas auch an Seiten der Reformirten Religions-Verwandten durch Bestellung eines Reformirten Raths bey gedachter Cam̃er nicht erhalten würde/ so soll in vorfallenden Sachen/ durch Besetzung einiger Reformirten Cantzley-Räthen oder Beampten/ sothane pariret gemacht werden.

Zum Fünff und zwantzigsten sollen die beyde Schultheissen in der Alten und Neuen Stadt Hanau/ so dann die sämptliche Herrschafftliche Bedienten in den Aemptern Steinau an der Strassen/ sampt Schlichter und Brandenstein/ wie auch Windecken und Büchenthal (biß auff zween der Lutherischen Religion zugethane Schultheissen/ oder Centgräfen/ nemlich zu Rüdelheim und Bruchhöbel/ und dem Ampt Dohrheimb/ biß auff einen Schultheissen/ nemlich zu Nauheimb/ welcher Lutherisch seyn soll) der Reformirten Religion hingegen die sämmtliche Herrschafftliche Bedienten/ in Bornheimer Berg/ biß auff den Keller und fünff Centgräfen/ als zu Bergen/ Bockenheimb/ Berüngsheimb/ Bischofsheimb und Vilbel Reformirt seyn sollen/ wie auch in dem Ampt Ortenberg/ und Gericht Altenhaßlau der Lutherischen Religion zugethan seyn/ bey dem Ampt Rodheimb den Ober-Schultheissen und Kellerey-

Dienst

Dienst durch Person versehen/ und unter beyden Religionen dieses Orts alternirt werden/ so denn der Schultheiß zu Steinbach und Ober-Eschbach in demselben Ammt Lutherisch/ die übrigen 2. Schultheissen aber/ als zu Rodheimb und Nied. Eschbach Reform. Religion.

Zum Sechs und zwantzigsten hat es mit dem Ampt Wannschafft des freyen Gerichts Wallmitzheim vor dem Berg zu Lohrhaupten und Bardenstein/ wie auch zu Rhieneck zusampt der Kellerey Müntzenberg und Assenheim/ wie sie ohne diß mit Lutherischen Beamten und Bedienten versehen gewesen/ so denn nicht weniger mit der allhiesigen Hoff-Kellerey/ dergestalt sein Verbleibens/ daß solche so wohl/ als die Kriegs-Hoff-Forst-Jagt- und Zoll-Dienste/ nach Belieben des Landherren mit Personen/ so der Lutherischen Religion zugethan/ bestellet werden mögen/ jedoch solle dem regierenden Herrn frey stehen/ die Reformirten nach der Qualiteten und erheischender Nothdurfft darzu befördern/ desselbengleichen ist auch abgeredt/ daß die ietzige Bedienten/ beyden Religionen/ wie sie sich vor dißmahl an einem oder andern Ort befinden/ so lang sie leben/ ohne gnugsame Ursach ihrer Dienste nicht erlassen/ nach deren Tod aber auff verglichenen Fuß die Dienerschafft eingerichtet werden sollen/ und erkläret sich mehrgemelter regierender Herr Graff und die Fürstl. Vormundschafft aus laut vätterlicher Affection und Liebe in dieser Grafschafft Unterthanen vor sich/ ihre Pfleg-Befohlene und obged. ihre Successores dahin/ daß sie zu den Raths- und andern politischen und militarischen Bedienungen/ so viel möglich/ eingeborne und begüterte qualificirte Unterthanen/ wenigstens so fern sie bessere oder gleiche Qualiteten haben/ und sonsten dabey kein Bedencken vorhanden/ vor andern Frembden und Ausländischen gebrauchen wollen/ inmassen sie auch über den ihre Räthe und Bedienten/ so lang sie sich ihrer Instruction und Pflichten in Beobachtung ihrer Bestallung gemäß bezeigen/ nicht abschaffen/ sondern ihnen vielmehr mit Gnaden zugethan seyn und bleiben wollen.

Belanget ferner zum Sieben und zwantzigsten die Bestellung des Stadt-Magistrats/ beliebet dißfalls in der Neustadt Hanau bey ihrer Capitulation und transfix, wie auch nicht weniger in der alten Stadt Hanau dabey/ daß wie sie ietzund mit Reformirten Subjectis besetzet/ also weder ietzo noch künfftig in ihren Rathstülen Lutherische auff- und anzunehmen verbunden/ jedoch bedachtem Stadt-Rath auch die freye Wahl Lutherische mit einzunehmen ohnbenomen seyn soll/ wegen der Städte auff dem Land aber ists verglichen/ daß in dem Stadt-Rath ein Viertheil Lutherischer Raths-Herren/ doch auch ehender nicht/ als wann durch Absterben Reformirter Raths-Herren/ so viel Stelle vacant werden/ auff- und angenommen werden sollen/ aber auch also/ daß wider ihren Willen durch Decreta und Befehle/ oder auff andere Weise ihnen keiner aufgetrungen/ sondern wie bißhero bey ihrer unstrittigen Wahl/ nomination und prælentation ohnperturbirt gelassen werde. Es sollen auch Burgermeister und Rath in beyden Städten Hanau bey Erwehl-Bestell- und Annehmung ihrer Bedienten/ welche von der Stadt Gefällen allein besoldet werden/ ohn einiges Menschen Behinderung ruhig und beeinträchtiget verbleiben/ so viel aber die Bestellung der Burger-Officirer und anderer Burgerlichen Aempter betrifft/ sollen die Lutherische davon nicht ausgeschlossen/ und gemelte Diener und Officirer/ wie Herkommens/ dem jeweiligen regierenden Herrn Graffen præsentirt/ und nach abgelegten gewöhnlichen Eyds-Pflichten von demselben confirmirt werden.

Zum Acht und zwantzigsten so soll der Unter-Rath zu Windecken zur Helfft mit Lutherischen Subjectis bestellet/ gleicher Gestalt in dem also genannten Blut-Gericht zu Steinau und Schlichtern zu Blutschöpffen auch Lutherische admittirt/ die Untergerichter aber auff den Dorffschafften der gantzen Grafschafft/ wie auch die Landscheid in den Städten und auff dem Land der gantzen Grafschafft nach proportion der von beyderley Religionen an jeden Orten befindlicher Unterthanen mit Reformirten und Lutherischen vermenget werden/ und soll darbey der Gemeinde/ dem Herkommen gemäß/ der freyen Wahl nomination und præsentation, wenn solches nur nach ietztgemeldter proportion respectu Religionis geschiehet/ gelassen werden.

Es soll auch zum Neun und zwantzigsten mit Annehmung der Bürger und Unterthanen in Städten und auff dem Lande im geringsten kein Unterscheid unter diesen beyden Religionen gemacht/ und allein in der Neustadt Hanau dieses absonderlich beobachtet werden/ daß ein jeder/ der der Lutherischen Religion zugethan/ und daselbst zum Burger angenommen zu werden begehrt/ neben der 10. Reichsthaler Einzugs-Geld/ dem Stadt-Rath zu seiner Disposition abzurichten/ auch 200. Gulden im Vermög haben/ hingegen der doppelten Quartal-Collecten befreyet und hierüber auch schuldig seyn soll/ gleich den Reformirten/ seine ehrliche Geburt und Herkommen und Wandel der Gebühr beyzubringen.

Zum Dreyßigsten läst man der Herrschafft

beſcheben / daß die ſo genante Reformirte Corpora oder vielmehr engerer und weiterer Außſchuß von Städten und Land in ihren Angelegenheiten und Sachen / ſo dieſen Vergleich betreffend / wie bißher unbehindert zuſammen kommen / dergleichen den Lutheriſchen Unterthanen bey vorfallender Nothdurfft ebenmäßig unverwehrt ſeyn / die auffgemahlten Zuſammenkunfften und ſonſten benöthigter Unkoſten aber / mit Vorwiſſen der Herrſchafft / unter ihnen ausgebracht / und kein Theil mit des andern Auslaſſen beſchwert werden möge. Inmaſſen auch ratione præteriti vorgemelten Reformirten / die ihnen in Anno 1664. wegen der damahligen Conferentz-Koſten bewilligte und aſſignirte Gelder / ſo viel der noch unbezahlt ausſtehend / bey denen zwey erſten nähеſten Anlagen eingetheilt / und ihnen abgetragen werden ſolle.

Wann auch zum Ein und dreyßigſten aus ein und andern Urſachen bißhero einige Flecken dieſer Graffſchafft Hanau-Müntzenberg verſetzt ſeyn / und die regierende Herrſchafft / deren hinfüro keine mehr zu verſetzen / feſtiglich reſolvirt hat / jedoch ſich ſolche Zeiten über Verhoffen begeben könten / daß mit Vorwiſſen und deren Conſens / ſo dabey intereſſirt / noch eines oder anders verſetzt werden müſte / ſo wird doch allen Falls an Seiten der jeweiligen Herrſchafft Sorge getragen werden / inmaſſen ein ſolches auch verſprochen / wird faſt dieſes / daß die Creditores antichetici ſo gegenwärtige als künfftige / die ihnen untergebene Unterthanen beyder Religionen in Eccleſiaſticis & Politicis wider dieſen Vergleich / Privilegia und altes Herkommen nicht beſchweren ſollen / können noch mögen.

Damit nun zum Zwey und dreyßigſten dieſes und obiges alles deſto ſteiffer und feſter gehalten werde; So renuntiiren / verziehen und begeben allerſeits / ſo Herrſchafft als Unterthanen vor ſich und reſpectivè ihre Pfleg-befohlene und dero künfftige Succeſſores und Nachkömmlinge ſich pleniſſimo effectu und zum kräfftigſten nicht allein aller und jeder hinc inde bey dem Kaiſerl. Reichs-Hoff-Rath und Cammer-Gericht zu Speyer nach ausgewürckten Proceſſen und erlangten Decreten / vollkommnūn gäntzlich dergeſtalt daß ſelbige zu Behauptung einiger Sachen in Ewigkeit nicht mehr angezogen / ſondern für auffgehoben und abgethan gehalten ſeyn / auch ſolches unverzüglich an gehörige Oerter notificirt werden ſoll / ſondern auch renuntiiren / und begeben ſich gleicher Geſtalt aller und jeder / jetziger und künfftiger Beneficien / Privilegien und Gutthaten / gemeiner beſchriebener Rechten / auch Statuten / Gewonheiten und Special-Verordnungen / wie ſolche nicht allein wider dieſen Vergleich / ſondern die hierin begriffene renunciationes ſelbſten durch Menſchen Sinne erdacht werden können / ſonderlich aber renuntiiren allerſeits mit gutem Wiſſen und Willen / auch reiffen Vorbedacht / Exceptionis doli metusve actæ voluntatis ignorantiæ rei aliter geſtæ juris tertii, non citati, non ſatis auditi, nec defenſi, læſionis, reſtitutionis in integrum, ſive ſit ex minore talis, ſive ex alio capite nullitatis, fidei commiſſi, diſpoſitionis Teſtamentariæ, und allen andern / wie ſie immer Nahmen haben mögen / zumalen nichts ausgeſchieden / inmaſſen ſie ſich deren allen dergeſtalt / als wann ſolche mit Nahmen allhier ausgedruckt wären.

Es ſollen auch darneben Drey und dreyßigſtens zu deſto mehrer Verſicherung / und deſſen aller Feſthaltung beyder Religionen Räthen und Bedienten der Cantzley und Cammer / auch Beampten und Bedienten in den Stätten und auff dem Lande / bey ihrer Annehmung in ihren Eyds-Pflichten auff dieſen Vergleich gewieſen werden / und ſich denen aller Gebühr gegeneinander ohn alle diſſidentz / æmulation und Widerwillen bezeigen.

Sollen dafern zum Vier und dreyßigſten wider Hoffen / wider deren Sinne und Verſtand gegenwärtigen Vergleichs ſich ein oder ander Zweiffel ereugen / ſolchen Falls wird mit nichten alſobald de facto verfahren / ſondern was zweiffelhafft hinc inde bekandt gemacht / und hingelegt / ſonſten aber / und wofern dieſem zuwider / nichts deſtoweniger was vorgenommen werden wolte / den gravirten Theil ohne das frey- und bevorſtehen / Krafft und Inhalts deß pacti de An. 1610. Käyſerl. Mandata pœnalia, executorialia & inhibitorialia S. C. bey den Käyſerlichen und des H. Röm. Reichs Cammer-Gericht zu Speyer auszuwürcken.

So ſoll es auch zum Fünff und dreyßigſten wegen der jeweiligen Erb-Huldigung bey dem offtgemelten pacto de Anno 1610. allerdings ſein Verbleiben haben.

Damit endlich zum Sechs und dreyßigſten dieſer Vergleich in allen ſeinen Puncten und Clauſulen unverbrüchlich gehalten / und demſelben der Gebühr nach gelebet werde / ſo ſoll dieſer Receſs zu deſto mehrer Befeſtigung nicht allein nach vorgangenen allerſeits Intereßirten auch durch ihre Geſandtſchafften allhier beyſammenſtehender Chur- und Fürſten Ratification, welche innerhalb 3. Monats-Friſt à dato anzubringen beliebet worden. Darauff allerförderlichſt Ihro Kaiſ. Majeſt. zu allergnädigſter

digſter Confirmation und Manutenentz allerunterthänigſt vorgetragen / und dieſelbe dißfalls allergehorſamſt angelanget werden / auch immittelſt / und biß ſolch allergnädigſt mitgetheilt / jeder Theil in ſtato quo gelaſſen / und vorigen ſeinen habenden Rechten ohngekränckt und ohnverrückt bleiben / à dato bemelter Kaiſerl. Confirmation aber dieſer Vergleich in allen und jeden Puncten nun und zu ewigen Tagen ſeine Würcklichkeit erreichen und beſtändig behalten / ſondern es werden auch Ihr. Chur- und Fürſtl. Gn. und Durchl. Durchl. Durchl. Durchl. Durchl. Durchl. zu Maintz / Sachſen / Brandenburg / Pfaltz / Pfaltz-Sümern / Heſſen-Caſſel und Heſſen-Darmſtatt / von allerſeits Principal-Intereſſenten hiemit reſpectivè freund-dienſtlich / unterthänigſt auch gehorſamſt erſucht / gegenwärtigen Vergleich zu conſerviren zu helffen / und nicht zu geſtatten / daß dawider etwas vorgenommen oder gehandelt werden möge. Worzu auch Fürſtl. Vormundſchafft Seiten wegen der Gräfl. Pupillen annoch zwey hohe Reichs-Stände Luth. Relig. Zugethanen mit zu erbitten vorbehalten wird. Deſſen zu wahrer Uhrkund haben

(L.S.) Ludwig Guſtav / Graff zu Hohen-Lohe.
(L.S.) Nicolaus von Gerſtorff.
(L.S.) Johann de Beyer.
(L.S.) Georg Wilhelm von Bronnen.
(L.S.) Daniel Velnix.
(L.S.) Regnerus von Badenhauſen.
(L.S.) Georg Ludwig / Burggraff von Kirchberg.
(L.S.) Friederich Caſimir / Graff zu Hanau.
(L.S.) Hochgräfl. Hanauiſcher Vormundſchafft abgeſandte Räthe.
(L.S.) Hanß Reinhard von Kornberg.
(L.S.) Johann Wolffgang Pfeil.
(L.S.) Wolffgang Nehmm.
(L.S.) Johann Ernſt Varenbuller.
(L.S.) Der Hanauiſchen Corporum Siegelung.

(L.S.) (L.S.) (L.S.) (L.S.)

Und Uns darauff Eingangs gemelte Fürſten und Gräffen ꝛc. wie auch der Reformirten Religion zugethane Unterthanen demüthiglich angeruffen und gebeten / daß wir ſolchen Ihren auffgerichteten Vergleichs-Receſs alles ſeines Innhalts gnädiglich zu confirmiren und zu beſtättigen geruheten; das haben wir gnädiglich angeſehen / ſolch Ihr gehorſamſte Bitt / und darum mit wohlbedachtem Muth / gutem Rath und rechtem Wiſſen / den obinſerirten Religion-Vergleichs-Receſs ſo weit derſelbe dem Münſteriſch- und Oßnabrückiſchen Friedenſchluß nicht zuwider / ſondern demſelben gemäß iſt / alles ſeines Inhalts aus Römiſcher Käyſerlicher Macht / Vollkommenheit gnädigſt confirmiret / approbirt / ratificirt / und beſtättigt / thun das auch / confirmiren / approbiren / ratificiren und beſtättigen ſolchen auch hiemit / ſo weit es obgedachtem Frieden-Schluß gemäß / und nicht zuwieder iſt / und was wir daran zu confirmiren haben / von Römiſcher Käyſerlicher Macht wiſſentlich in Krafft dieſes Brieffs / und meynen / ſetzen und wollen / daß obeinverleibter Religions-Receß in allen ſeinen Puncten / Clauſulen / Articuln / Innhalt / Meynung und Begreiffungen ſtät / veſt und unverbrüchlich gehalten und vollnzogen / und von niemanden darwider gehandelt und verfahren werde / ſondern beede verglichene Theil ſich derſelben gerubiglich freuen / gebrauchen und genieſſen mögen und ſollen / von allermänniglich unverhindert / jedoch Uns / dem heiligen Reich und ſonſt männiglich an ſeinen Rechten und Gerechtigkeit unnachtheilig

und unschädlich. Und gebieten darauff allen und jeden Churfürsten/ Fürsten/ geist- und weltlichen/ Prälaten/ Grafen/ Freyen/ Herren/ Rittern/ Knechten/ Land-Vögten/ Hauptleuten/ Vitzdomben/ Vögten/ Pflegern/ Verwesern/ Amtleuten/ Landrichtern/ Schultheissen/ Burgermeistern/ Richtern/ Räthen/ Bürgern/ Gemeinden/ und sonsten allen andern Unsern und des Reichs Unterthanen und Getreuen/ in was Würden/ Stand oder Wesen die seynd/ ernst- und festiglich mit diesem Brieff/ und wollen/ daß sie obberührten Religions-Recess alles seines Jnhalts/ und diese Unsere Käyserl. darüber ertheilte Confirmation bey ihren Würden und Kräfften verbleiben/ und mehrgedachte Annam Magdalenam und Christian/ Pfaltz-Gräfin und Pfaltz-Grafen bey Rhein/ als Vormünderin und Mitvormundern/ Graff Johann Rheinharden zu Hanau/ hinterlassenen Kindern/ und Jhne Graff Friedrich Casimirn zu Hanau und deren Unterthanen derselben ruhiglich erfreuen/ gebrauchen und geniessen lassen/ sich darwieder nicht beschweren/ hintern noch irren/ insonderheit befehlen wir denen Hanauischen Vormundern und Mitvormundern/ und Jhme Graff Friedrich Casimirn zu Hanau/ und denen/ so dabey interessiret seynd/ gnädigst/ daß sie auch ihres seyts solchen Vergleichs-Recess, so weit derselbe einen jeden bindet/ in allen Puncten/ Articuln/ Clausuln/ Jnnhalt/ Meyn- und Begreiffungen/ wie obstehet/ gestracks nachkommen/ und geleben/ darwider nicht thun/ handlen oder fürnehmen/ noch das jemands andern zu thun gestatten/ in keine Weiß noch Weg/ als lieb einem jeden ist unser und des Reichs schwere Ungnad und Straffe/ und darzu ein Poen/ nemlich zehen Marck löthiges Goldes/ zu vermeiden/ die ein jeder/ so offt er freventlich hierwieder thäte/ Uns halb in Unser und des Reichs Cammer/ und den andern halben Theil mehrgedachten verglichenen/ u. dem haltenden Theil/ so hierwieder beleidigt würde/ unnachläßlich zu bezahlen verfallen seyn solle. Mit Uhrkund dieß Brieffs bestegelt mit Unserm Käyserl. anhangendem Jnsiegel/ der geben ist in Unserer Stad Wien/ den 23. des Monats Decembris, nach Christi unsers lieben HErrn und Seligmachers Geburt im 1671sten/ Unserer Reiche des Römischen im 14. des Hungarischen im 17. und des Böhmischen im 16. Jahre.

Ad mandatum Sacræ Cæs. Majest. proprium.

Wilhelm Schröder.

Leopold.

Vid. Leopold Wilhelm/ Graff zu Königsegg.

Anhang zu Hanau/
Die Herren von Lichtenberg betreffend.

XXXV.

Käysers Friderici III. Freyheits-Brieff/ denen Herren von Lichtenberg ertheilt/ daß niemand deroselben Unterthanen ihnen abempfahen/ und zu Burgern auffnehmen solle/ de Anno 1442.

WIr Friederich/ von Gots Gnaden/ Romischer Kunig/ zu allent Zeiten Merer des Rychs/ Hertzog zu Oesterreich/ zu Steyr/ zu Kerndten/ und zu Krain/ Grave zu Tyrol ꝛc. Bekennen und thun kundt offenbare mit diesem Briefe allen den/ die Jn sehen oder hören lesen/ daz wir den Edlen Jacoben und Ludwygen/ Gebrüdern/ Herren zu Lichtemberg/ Unserm und des Rychs lieben Getruen/ durch Jhrer getruer Dienste willen/ die Uns und dem Ryche dieselben von Lichtemberg und Jhre Vordern Unsern Vordern und Vorfarn am Ryche offt unverdrossenlich gethan haben/ und Sy in künfftigen Zyten thun sollen und mögen/ diese besunder Gnade gethan haben/ und thun Jn die in Crafft diß Brieffs/ inmassen als Keyser Sigmundt Jne die gethan hat/ also daz wir nicht wellen/ daz keyn Fürst/ Herr oder Stadt/ noch sust yemantz anders Jne dheynen den Iren/ wo sie seßhafft sindt/ oder wie sie Namen hant/ es sey in Steten/ Dorffern/ Wylern und anderswo/ wider Iren Willen/ zu Burger empfahen und innemen/ domit sie den vorgenanten von Lichtemberg entfrembdet mochten werden/ vnd ob bisher yemants were/ der wider sie/ dheynen der Jhren entpfangen und ingenommen hetten/ do wollen wir/ daz den vorgenanten von Lichtemberg dieselben die Jhren wieder geantwort werden. Vnd gebieten darumb allen Unsern und des Rychs Fürsten/ geystlichen und weltlichen/ Grauen/ Freyen/ Herren/ Dienstluten/ Rittern/ Knechten und Steten/ und allen andern Unsern und des Rychs Untertanen und Getruen ernstlich und vesticlich/ mit diesem Brieve/ daz sie die vorgenanten von Lichtemberg by diser Unser Gnade blyben lossent/ und sie daran nicht hindern noch irren/ als lieb Jne sy Unser und des Rychs swere Vngnade zu vermeyden. Mit Uhrkundt dieß Briefs/ versigelt mit Unser Kuniglichen Majestayt Jnsiegel. Geben zu Straßburg nach Christs Geburt viertzehenhundert Jare und darnach in dem zwy und viertzigsten Jar/ am nechsten Sontage noch Sanct Bartholomeus-Tag des heyligen zwelff-Boten. Unsers Rychs in dem dritten Jar.

Ad Mandatum Domini Regis.

Hermannus Hecht.

(L.S.)

XXXVI.

Käysers Friderici III. Lehen-Brieff vor Herrn Jacob und Hrn. Ludwig zu Lichtenberg/ de Anno 1442.

WIr Friderich/ von GOttes Gnaden Römischer Konig/ zue allen Zyten Merer des Richs/ Hertzog zue Oesterich/ zue Styr/ zue Kerndten/ und zue Krain/ und Grave zu Tyrol ꝛc. Bekennen und tun kundt offenbar mit diesem Brieffe allen den/ die Jn ansehen oder hörent lesen/ daß Vns der Edel Jacob/ Herr zu Liechtemberg/ Unser und des Richs lieber Getrewer demüticlich gebetten hat/ daß wir Jme und Ludewigen Herren zue Liechtemberg sinem Bruder dise hernach geschrieben Güter und Leben/ die von Iren Vordern vff sy komen sind/ und von dem heiligem Rich zu Lehen rurendt/ mit Namen den Zoll und das Geleit zu Jngwilr und zu Nuwilr/ Jtem den Zoll zu Liechtenaw und zu Willstetten vff Wasser und vff Lande und besunder vff dem Rine/ was obwendig Sels uβschlecht Jtem Arnsberg/ die Burg und was darzu gehört/ Jrn Teil zu Winsten an der Burge mit Iren Zugehörden/ das ist/ das Burglehen zue Hagenawe/ und Zinße/ ein Wiher und was darinn gehört/ die Dorffer Swindoltzheim/ Ringendorff und Schalckendorff/ Jtem Pfaffenhoffen und niedern Mattern/ in Gemeinschafft mit den Herren von Ochßenstein/ Jtem hatten das Dorffe/ und die andern Dörffer in dem Hattegöwe/ die dort zuhören mit Iren Zuegehörden/ Jtem den halben Zehenden zue Balbrun und den Zinße darzu gehörende/ und das Dorff halb zu Trenheim/ das Göβel Schoupp etwan inne gehept hat/ Jtem vier Fuder Wingelts vff dem halben Zehenden des Dorffs zue Balbrunn/ das vormals Hans von Stille gehabt hat/ inmassen als Jme die Keyser Sygmund loblicher Gedechtnüs zue den Zyten/ als er in Kuniglicher Wirdigkeit was verlihen hat/ nach lut siner Kuniglicher Briefe darüber geben/ zue verlihen gnedicklichen geruchten/ des haben wir angesehen soliche demutige Betten auch getrewe und willige Dienste/ die Jr Vordern und sie Unsern Vorfaren am Riche offt und dicke unverdroßenlichen getban haben/ dieselben Jacob und Ludewig Uns und dem Rich fürbaß thun sollen und mögen in künfftigen Zyten/ und haben Jne darumb mit wolbedachtem Mute/ gutem Rate und rechter Wissen die vorgenanten Güter und Leben alle mit allem und yeglichen Iren Eren/ Rechten/ Gerichten/ Lüten/ Nutzen und Zugehörungen/ nach Jhrer Briefe lut und Sage/ die sie vormals von Römischen Keysern und Künigen/ Unsern Vorfaren und sunderlich von Keyser Sigmund loblicher Gedechtnüße/ darüber haben/ und mit allem dem/ daß Wir Jhne von Rechtswegen daran lihen sollen/ u. zu verlihen haben/ gnädiglichen verlihen und gerycht; Lyhen und reichen Jnen die von Römischer Kuniglicher Macht/ in Crafft dis Brieffs/ von Jnen und Iren Lehens-Erben/ zu haben/ zu behalten und zu besitzen/ der zu gebrauchen/ und zu geniessen/ und die auch von Uns und Unser Nachkomen an dem Rich/ als offt als das Nott ist/ und sich geburt/ zu entpfahen und zu verdienen/ und auch dovon zu thond/ als gewonlichen und Recht ist/ doch unschedelich Uns und dem Rich an Unsern Diensten und sunst yedermann an sinem Rechten/ daruff Uns der vorgenannt Jacob von sinen und des obgenanten Ludewigs sines Bruders wegen gewonlich Hüldung und Gelübde gethan hatt/ Uns und dem Reich gewertig und gehorsam zu sin/ und zu thun und zue dienen/ alsdann man Jhren Lehen-Herrn von solicher Lehen wegen pflichtig sin zu thunde/ und solicher Lehen-Recht und Herkommen ist/ ungeverlich/ auch haben Wir von besunder Unser Kuniglichen Gnaden/ inmassen alsdenn Keyser Sigmund vorgenant getann hatt/ den egenannten Jacoben und Ludewigen Herren zu Lichtemberg alle

alle und yegkl. Ire Gnade/ Fryheiten/ Recht/ Brieffe/ Privilegia, redliche Herkommen/ die Ire Vordern und sie von Römischen Keysern und Kunigen Unsern Vorfahren an dem Reiche erworben und redelichen und rechtlichen herbracht haben / gnädigeklich vernewet/ und bestättiget / vernewen und bestättigen Inen die auch von Römischer Kuniglicher Macht Vollkommenheit in Crafft diß Briefs/ und meyen / setzen und wöllen / daß sye niemant daran hindern oder irren solle/ in dehein Wise / sunder sie dobey gerulichen beliben und der gebruchen lassen/ als lieb eynen yeglichen sy unser und des Richs swere Ungnad zu vermeiden. Mit Uhrkund diß Briefs versiegelt mit Unser Küniglichen Mayestät Insiegel / geben zu Straßburg nach Christs Geburt vierzehenhundert Jar und darnach in dem zwey und vierzigsten Jar am nechsten Sontag nach Bartholomeus-Tag/ des heiligen zwölff-Botten / Unsers Richs in dem dritten Jare.

XXXVII.

Kayſers Friderici III. Freyheits-Brieff vor die Herren von Lichtenberg/ daß weder ihre Perſonen/ noch dererſelben Erben und Nachkommen vor das Rothweiliſche noch andere Land-Gerichte geladen werden ſollen/

de Anno 1449.

WIr Fridrich / von GOtes Gnaden Römischer Künig/ zu allen Ziten Merer des Richs / Hertzog zu Osterrich / zu Steir/ zu Kernden/ und zu Krain / Herre auff der Windischen March und zu Portenawe / Graff zu Habspurg / zu Tyrol/ zu Phiert und zu Kyburg / Marggraff zu Burgaw / und Lantgraff in Elsaß ꝛc. Bekennen und tun kunt mit diesem Brieue allen den/ die Jn sehen oder hören lesen / daß wir haben angesen die nutzen und willigen Dienste ; So die Edeln Jacob und Ludwig/ Herren zu Lichtemberg / Unser und des Richs lieber Getrewer /und Ire Alt-Vordern Uns und unsern Vorfarn Römis. Keysern und Künigen und dem Reiche getan haben/ und sy auch Uns und dem Riche in künfftigen Zeiten wol tun sullen und mugen/ und haben darumb mit wohlbedachtem Mute/ gutem Rate und rechter Wissen/ Jn und Jren Erben und Nachkommen Herren zu Lichtemberg die Gnad getan / und Freyheite gegeben/ daß nymand/ in welcherley Wirden und States der ist / Sy noch Jr Gut umb keinerley Sach noch Ansprach willen/ welcherley die weren / weder für Unser Küniglich Hoff-Gericht / noch für Unser Hoff-Gericht zu Rotweil / noch für einichen andern Lanntrichter/ Richter noch Gerichte aufftreiben / fürbetschen noch laden soll noch mag/ auch solch Richtere und Gerichte kein Urteil noch Recht vber Jhr Leib noch Gut sprechen sullen noch mügen in keinen Weg. Und ob das darüber bescheh/ so sulle all solch Ladunge / Fürheischunge/ Proceſs und Urteil unkrefftig / tod/ und ab/ und denselben von Lichtemberg an Iren Leben und Gute unschädlich sein. Denn wer zu den von Lichtemberg/ Iren Erben und Nachkommen/ sambt oder sunders oder zu Irem Gute zusprechen oder zu klagen hat oder hinfür gewunnen der soll das tun vor Uns oder Unsern Nachkommen/ Römischen Keysern oder Künigen / und sust nyndert anderswo/ wann Sy einem jeglichen vmb sein Klog und Spruche/ welcherlei die weren / vor Uns oder Unsern Nachkommen am Reiche/ oder Unsern Commissarien und Richtern/ die wir darumb geben und setzen werden sullen zu recht stehen und gerecht werden on alle Waigerung und Auß-red / geben und verleihen Jn solch Gnad und Freyhaite von Röm. Künigl. Macht/ Vollkomenheit / in Krafft dis Briefs. Und mainen/ setzen und wellen/ daß Sy der/ nu und hinfür in künfftigen Zeiten gebrauchen und geniessen sullen und mügen / von allermenniclich ungehindert. Und wir gebieten darumb allen und yeglichen Fürsten / geistlichen und weltlichen/ Grauen/ Freyen/ Herren / Rittern und Knechten/ Hoffrichtern/ Lanntrichtern/ Richtern/ Gerichten / Ambtleüten / Burgermeistern / Reten und Gemeinden / aller und yeglicher Stette / Merckte / und Dörffere und sust allen andern Unsern und des Reichs Untertanen und Getrewen/ ernstlich und vesticlich/ daß Sy die vorgenante von Lichtemberg/ Ire Erben und Nachkommen dieser unser Gnad und Freyheit gebrauchen und geniessen lassen/ und Sy daran nicht hindern/ als Sy und ein yeglicher und yeglich Unser und des Richs schwere Ungenad und dortzu zweintzig Marck Goldes/ rechter Peen/ Unns und dem Riche halb/ und das andert halbe Teil denselben von Lichtemberg an den das vberuarn wurdt/ unabläßlich zu bezalen/ wellen vermeiden. Mit Urkundt dis Briefs versigelt mit Unser Kuniglichen Majestät Insigel/ geben zur Newenstadt an Montage vor St. Georgentag. Nach Christi Gepurt/ viertzehenhundert und im neun und viertzigstem/ und Unsers Reichs im zehenden Jare.

Ad mandatum Regis in Conſilio.

XXXIIX.

XXXIIX.

Käyſers Friderici III. Privilegium, daß niemand denen Herren von Lichtenberg die Jhren zu Burger abempfahen ſolle / de

Anno 1449.

WIr Fridrich / von Gotes Gnaden Romischer Kunig / zu allen Ziten Merer des Richs/ Hertzoog zu Osterrich/ zu Steir/ zu Kerndten und zu Krain / Herre auff der Windischen March u. zu Portenaw/ Graff zu Habspurg / zu Tyrol / zu Phirt und zu Kyburg / Marggraff zu Burgaw / und Lantgraff im Elsaß ꝛc. Bekennen und tun kund offenbar mit diesem Briefe allen den / die Jn sehen oder horen lesen / daz wir den Edlen Jacoben und Ludwigen/ Gebrüdern/ Herren zu Liechtemberg / Unsern und des Richs lieben Getrewen / durch Jre getreue Dienste willen / die Uns und dem Riche dieselben von Lichtemberg und Jhre Vordern/ unsern Vorfarn am Riche offt unverdrossenlich getan haben / und Sy in künfftigen Zeiten tun sullen/ und mugen / dieselb sunder Genad getan haben / und tun Jn die in Krafft diß Briefs/ inmassen / als Kayser Sigmundt Jn die getan hat/ also daz wir nit wellen/ daz kein Fürst/ Herre oder Stat/ noch sust yemands ander/ Jn/ keinen der Iren/ wo sy seßhafft sind / oder wie sy Namen haben / es sey in Steten/ Dorffern/ Weilern/ und anderswo/ wider Jrn Willen/ zu Burger empfahen und innemen sullen/ damit sy den vorgenannten von Liechtemberg emphrömdet mochten werden / vnd ob bißher yemands were / der wider Sy/ dhainen der Jrn emphangen und ingenommen hätte/ wellen wir/ daz den vorgenanten von Liechtemberg dieselben die Jrn wiederumb antwurtten. Und gebieten darumb allen vnsern und des heiligen Reichs Fürsten / geistlichen und weltlichen/ Graven/ Freyen/ Herren/ Dienstleutten/ Rittern / Knechten / und Steten und allen andern vnsern und des Richs Unterthanen und Getrewen / ernstlich und vesticlich mit diesem Briefe/ daß sy die vorgenante von Liechtemberg bei dieser vnser Gnad beleiben lassen/ und Sy daran nit hindern noch irren/ als Sy und Ein yeglicher/ und yeglich vnser und des Richs schwere Vngenad / und darzu die Peene/ in vnser Vorfahren Keyser Karls des Vierden guldem Bullen begriffen/ wellen vermeiden. Mit Vrkund diß Briefs versiegelt mit vnserer Kuniglichen Majestät anhangenden Insiegel. Geben zu Newenstat am Sambstag vor St. Georgen-Tag / nach Christs Geburt vierzehenhundert und im neun und vierzigistem/ und vnsers Richs im zehenden Jahr.

Ad mandatum Domini Regis in Conſilio.

XXXIX.

Käyſers Friderici III. Lehen-Brieff vor Graff Simon Wecker zu Zweybrück und Bitsch/ worinn er ihn über die von Herrn Jacob von Lichtenberg/ durch einen Vertrag zugekommene Güter und Lehen beliehen/

de Anno 1476.

WIr Friderich/ von GOttes Gnaden Römischer Keyser/ zu allen Zeiten Merer des Reichs/ zu Hungarn / Dalmatien/ Croatien ꝛc. Kunig / Hertzog zu Oesterreich/ zu Steyr/ zu Kerndten/ und zu Krain/ Grave zu Tyrol ꝛc. Bekennen vnd tun kunt allermenniclich mit diesem Brieff/ daß Uns der Edel Unser und des Reichs lieber Getrewer Symon Wecker Graue zu Zweinbrügck und Herr zu Bitsch/ hat fürbringen lassen/ wie diese nachgeschrieben Stuck/ Gutter und Lehen mit Namen der Zoll vnd das Geleit zu Ingweiler und zu Anweiler/ Item der Zoll zu Liechtenaw vnd zu Willstetten auff Wasser vnd auch Landt vnd sonder auff dem Rein/ was obwendig Sells außlecht/ Item Arensperg die Burg/ vnd was dortzu gehört / Item Theil zu Winstein an der Burgk mit Iren Zugehörden/ das ist das Burgklehen zu Hagenaue/ und Zinße/ ein Weyherr vnd was darein gehört / Jt. die Dorffer Swindoltzheim/ Ringendorff vnd Schallendorff/ Item Pfaffenhofen / Niedermater / in Gemeinschafft mit den Herren von Ochsenstein / Item Hatten das Dorff/ vnd die andern Dörffer in dem Hattgew / die dartzu gehoren mit Irn Zugehorden/ Item der Freyhofe zu Westhouen/ mit seiner Zugehorden / Item der halbe Zehend zu Baldeborn vnd Zinse dartzu gehoren/ vnd das Dorff halb zu Trenheim / das etwan Goßel Schaub ingehapt hat / Item vier Fuder Wingelt auff dem halben Zehenden des Dorffs zu Waldeborn / das Hanns von Still von wilent Unserm Vorfaren Keyser Sigmun-

den zu Lehen empfangen u. ingehapt hat/ so alle von Vns u. dem heiligen Reich zu Lehen ruren/ vnd Jacob Herrn zu Lichtenberg/ vnd wilent Ludwig sein Bruder von Vns und dem Reich zu Lehen ingehapt haben/ nach Ausweisung eines Vertrags zwischen demselben Jacoben von Lichtenberg vnd Im beschehen/ auff In kommen weren/ vnd Im zugeburen sollen/ vnd vns demüticlich angeruffen vnd gebetten/ daß wir Im dieselben Stuckh vnd Güter mit allen Iren Rechten/ Nutzen/ Gulten vnd Zugehörungen zu Lehen zu verleihen gnediclich geruhten/ alsp haben wir angesehen sein demütig Bette/ auch die getrewen Dienste/ so sein Vordern und Er Vns und dem heiligen Reich offt willichlich gethan haben/ auch er hinfür in künfftig Zeit wol tun mag vnd soll/ vnd darumb die obbestimmten Stuck vnd Gütter mit allen Irn Rechten/ Renten/ Nutzen/ Gülten/ vndt Zugehörungen dem genannten Grave Symon Wecker zu seiner Gerechtigkeit zu Lehen gnediclich verlihen/ vnd verleiben Im die also hiemit von Röm. Keys. Macht/ wissentlich in crafft diß Briefs/ daß wir Im von Billicheit und Rechtswegen daran zu verleihen haben/ die nu fürbaß von Vns und dem heiligen Reiche in Lehens-Weise inzuhaben/ zu nutzen und zu niessen/ von allermenniclich vngehindert/ doch Vns vnd dem Reiche an Vnserm vnd sonst menniclich an seinen Rechten und Gerechtigkeiten vnvergriffenlich vnd vnschädlich. Der vorgenant Graue Symon Wecker hat Vns auch darauff von solicher Lehen wegen gewondlich Gelupt vnd Eyd geton/ Vns vnd dem heiligen Reiche, dauon getreu/ gehorsam vnd gewertig zu sein/ zu dienen vnd zu tunde/ als sich geburt/ vngeverlich. Mit Vrkundt diß Briefs mit Vnserm Keyserlichem anhangendem Insiegel besiegelt/ geben zu der Newenstatt/ am Mentag nach Sanct Paulus-Tag Conversionis, nach Christi Geburt vierzehenhundert vnd im sechs vnd siebentzigsten/ Vnser Reiche des Römischen im sechs und dreißigsten/ des Keyserthums im vier vnd zwaintzigsten/ vnd des Hungarischen im siebentzehenden Jaren.

Ad mandatum proprium Domini
Imperatoris
Georgius Knöringer/
Secretarius.

Fünffter Absatz.

Von den Graffen zu Hatzfeld und Gleichen.

XL.

Concordata und Verträge zwischen den Graven zu Gleichen / Herrn zu Thonna / und der Stadt Erffurt auffgericht / 1370.

I.

MIr von GOttes Gnaden Heinrich und Ernst Graffen und Herren zu Gleichen / bekennen öffentlichen in diesem Brieffe / daß wir mit gutem Bedächtnisse/ Vorrathe und Verhenguisse/ Willen und Wissen / der Edlen Frauen von Jütten und von Lucharde / unser ehelichen Wirtinne und alle unser Erben / und nach Rathe unser heimlichen Freunde/ und getrawen Manne / durch unser und unser Herrschafft Nütze und Beste recht und redelichen verkaufft haben / und verkauffen in diesem Brieffe drey Dörffere / Walßleben / Elxleben und Münstergehofen/ gelegen an der Gera / bis nidder der Stadt Erffurte/ mit den Gerichten und Stabe daselbis in Felden und Dörffern / über Halß und Hand / mit Gulden und Zinsen/ Renten / Oveleyen / mit Diensten/ Herbergen/ mit Namen die Herberge in dem Mönchehofe / zu Waßleben/ und mit allen Eren/ Nützen/ Rechten/ Boten/ Gewonheiten/ Freyheiten/ uñ gemeinlichen mit alle dem / das darzu gehöret/ und von Alter darzu gehort hat/ ersucht und unersucht / wie das genant ist / odder Namen mag gehaben / als unser Eltern / und wir das innen gehabt haben/ und iezund inne haben und besitzen / und mit Namen auch die Gewalt/ die etzwanne Otte von Halle und darnach Conrad Bruns seligen Bürger zu Erffurt inne hatten/ den Erbarn Weisen Leüten Rathsmeistern/ Rath/ Rethen / und der Stad gemeinlichen zu Erffurth ewiglichen zu haben / und uns zu eusern / vor tausent Marck lötiges Silbers Erffurtisches Gewichtes und Wehre / die uns von ine gentzlichen und gütlichen gereichet seyn und bezahlet / die wir an unsern / unser Graveschafft und Herrschafft / Nutz und Fromen küntlichen gekart und gewant habben.

II. Darobe

II.

Darobe haben wir gelobet und geloben im guten Trawen den ehe genannten Bürgern der Stadt Erffurt / vor uns / und alle unser Erben/ daß wir des Kauffes ein recht Wehre sein wollen/ one alle arge List / nach des Landes Rechte / alsp doch/ daß die Stadt Erffurt die ehe genanten Dörffer und alle jre Zugehören/ von uns und unsern Erben / ewiglichen / als lange sie jr sein zu Lehene haben und empfahen sollen / als Lehen-Guts Recht ist/ die wir und unser Erben der Stadt ohne Widderrede lihen und bekennen sollen ewiglich / wann des not thut.

III.

Auch haben wir vor uns/ und alle unser Erben lutterlichen und gentzlichen verzogen/ und verziehen ewiglichen alles Rechten/ Nützen/ Eren / ausgenomen der Lehen alleine/ als voren steht beschrieben/ die wir odder unser Erben von den vorgeschrieben Dörffern und iren Zugehören / bißher gehat haben / und aller Gewer daselbst / und setzen darein die vorgenanten Stadt Erffurt / mit allen Rechten / Nützen/ Eren und Freyheiten/ so wir best mögen/ mit diesem unsern Brieffe.

IV.

Wir vorgenanten Graven und Herren von Gleichen / vor uns und alle unser Erben bekennen / wann das geistliche Lehen der Kirchen zu Walßleben zu uns gehöret / von den vorgenanten Dörffern und Gute wegen / dasselbe geistliche Lehen folgen soll den Döffern und Guten / des wir uns lutterlichen vorziehen an diesem Brieffe / mit dem wir auch die Stadt Erffurth in die Gewer setzen des Lehens / alsp daß sie das Lehen nach jrem Willen leihen mögen / wann es loß werde/ one alle unser und unser Erben Hindersal und Widderrede one alle List und Geverde.

V.

Aus diesem Kauffe haben wir genommen und ausgezogen unser Mann-Lehen / was der die in den ehe genanten Dörffern/ Fluren/ und Gerichten hätten / doch alsp/ wer es/ das auch ein unser Mann oder Burgmann-Gut/ Zinse/ odder Gulde / die do gelegen weren/ verkauffen wolten/ odder verkaufften den Bürgern/ die sollen wir odder unser Erben den Burgern zu Erffurth leihen willichlichen one alle Widderrede.

VI.

Auch so haben wir ehegenante Graven/ Heinrich und Ernst/ Herren zu Gleichen/ vor uns und alle unsere Erben/ durch Erbarkeit und Dienstes willen/ das uns gethan ist/ und in zukünfftigen Zeitten gethun und erzeigen mögen/ die Bürgere die sunderliche Freundschafft/ Gunst und Gnade gethan/ und thun in diesem Brieffe der Stadt und Bürgern/ daß alle die Lehen/ die sie entzeln/ besondern / oder gemeinlichen haben / von uns und unser Graveschafft und Herrschafft in der Stadt Erffurth/ umme die Stadt/ in der Stadt Gerichte/ oder wo sie gelegen seyn/ uns oder unser Erben/ vorbas nicht ledig oder los sterben/ noch los noch ledig werden/ sondern sollen auff jre Töchter oder Söhne/ oder auff jre Nechsten fallen/ oder jr ein dem andern vorkauffen / den wir oder unser Erben die Lehen willichlichen und ewiglichen leihen sollen / on alle Widderrede/ als des Not geschicht in zukünfftigen Zeitten / doch alsp/ daß die die Lehen von uns und unsern Erben empfahen sollen / als Lehen-Guts-Recht ist / wo wir auch erfarn unser Lehen bey den Bürgern / die sollen sie von uns entpfahen/ als recht ist / wer der nicht entpfangen hette.

VII.

Es ist auch bey Namen geteydinget/ ob auch ein unser Mann oder Burgmann-Bürger in der Stadt wer / oder vorbas Bürger würde / der unser Manne vorlende Gute / haben wir uns nicht vorzogen/ sondern wir sollen all unser Recht darane nach Lehen-Gutes-Rechte behalten / auch was unsers vorlehenden Guts versatzt oder verkaufft auff Widderkauffe wer den Burgern/ sterben unser Mann one Erben/ die das vorsatzt oder vorkaufft haben / auff Widderkauffe / so soll ditz Gut auff uns und unser Erben nach Lehen-Guts-Rechte gefallen / oder mögen den Widderkauff selber thun / oder weme wir den gönten/ one alle der Bürger Widderrede.

IIX.

Daß wir alle diese vorgeschriebenen Stücke und Artickel/ und jr jgliches besondern in guten Trewen stete und feste halten wollen und sollen/ und nach uns alle unser Erben ewiglichen/ haben wir ehegenanten Graven und Herrn Heinrich und Ernst vor uns / vor unser ehegenanten ehelichen Frauen/ und vor alle unser Erben/ die alle noch nicht eygener Insiegel haben/ unser beyder Insiegele an diesen Brieff gehangen / der wir vorgenaßten Frawen Jütte u. Lüchard mit unsern lieben Hn. Gebrüchen. Bey diesen Thedingen sein gewest/ von unser wegen die gestrengen Ritter Er Berlt und Albrecht von Wiatirde unser lieben Getrewen / und die Erbern Meister Herbord Probst zu Erffurt zu Sancte Seuer / und Er Rüdiger vom Hayn / Provisor daselbst von der Stad wegen / und ist geschehen nach GOttes Geburt dreytzehenhundert Jare / in dem siebentzigsten Jare an Allerheiligen Abende.

XLI.

Ertz-Bischoffs Adolphs zu Mayntz Verschreibung an Graff Ernst zu Gleichen/ wegen eines Burg-Lehen zu Aschaffenburg/ de Anno 1377.

WIr Adolph von GOttes Gnaden/ Erwählter Ertz-Bischoff zu Mayntz/ Bischoff zu Speyer/ bekennen offentlich mit diesem Brieff/ daß wir angesehen haben getreuen Nutzen und unverdrossene Dienste/ die uns und unserm Stifft der Edel/ unser lieber Neve Ernst Graff zu Gleichen / dick scheinbarlich gethan hat/ und fürbaaß thun soll und mag in künfftigen Zeiten/ und haben darum ihme und seinen Leibes-Erben verschreiben und beweisen auch gegenwärtiglich mit diesem Brieff zu einem rechten Burg-Lehen 50. fl. Geldes jährl. Gülden auff unserer Kellerey zu Aschaffenburg/ die ihm und seinen rechten Lehens-Leibs-Erben von derselben unser Kellerey zu Aschaffenburg gefallen sollen/ und jährl. fürbaß gereichet werden/ ohngefehr auff Sanct Martins-Tag/ und soll er und seine Leibs-Erben darumb unser und des Stiffts zu Mäyntz Burgmann zu Aschaffenburg seyn/ und die ehegenante 50. fl. Gelds von uns/ unsern Nachkommen und dem Stifft zu Mäyntz zu Burg-Lehen also haben und empfahen/ und die auch verdienen mit treuen Eyden und Diensten/ als gewöhnlich und recht ist/ ohne alle Gefehrde. Darumb heissen und gebieten wir offentlich mit diesem Brieff Nicolao, unserm Kellern zu Aschaffenburg/ der jetzund da ist/ oder dem/ der zu Zeiten ein Keller da würde/ daß er dem vorigen Ernsten/ Graffen zu Gleichen/ fürbaß jährlich auff St. Martins-Tag von uns und des Stiffts wegen 50. fl. Geld zu Burg-Lehen reichen/ geben und antworten soll/ ohne Hindernissen und Widerreden/ als lange/ biß daß wir/ unser Nachkommen oder der Stifft die 50. fl. Geld wieder ablösen mit fünffhundert flor. Und wann wir/ unsere Nachkommen oder der Stifft dem obigen Ernsten/ Graffen und Hn. zu Gleichen/ oder seines Leibes Lehens-Erben 500. fl. gegeben und bezahlet haben/ so sollen wir/ unsere Nachkommen oder der Stifft ihme die 50. fl. nicht schuldig oder verbunden seyn zu geben/ und soll er oder seine Leibes-Erben dann uns/ unseren Nachkommen/ und dem Stifft zu Mayntz beweisen und wohl belegen auff sein eigen Gute/ das dem Stifft allernächst und best gelegen ist/ 50. fl. Geld jährlicher Güld/ und die uns/ unsern Nachkommen und Stiffte auffgeben/ und wieder von uns zu Burg-Lehen empfahen und haben/ und darumb unser und des Stiffts Burgmann zu Aschaffenburg beiben ewiglich/ und verdienen mit treuen Diensten und Eyden/ und auch verbunden seyn/ als das Recht und Gewohnheit ist/ und als vorgeschrieben stehet/ ohne Argliſt und Gefehrde. Und des zu Uhrkund ist unser Insiegel an diesen Brieff gehangen/ der geben ist zu Aschaffenburg auff den nächsten Dienstag nach dem Sontag/ als man singet Quasimodogeniti, Anno Domini MCCCLXXVII.

XLII.

Lehen-Brieff Ertz-Bischoffs Johannis zu Mayntz vor die Graffen zu Gleichen/ de Anno 1398.

WIr Johann/ von GOttes Gnaden des heil. Stuhls zu Mäyntz Ertz-Bischoff/ des heil. Röm. Reichs in Teutschen Landen Ertz-Cantzler/ bekennen mit diesem offenen Brieff/ daß der Edle Ernst/ Graff und Herr zu Gleichen/ von seinen/ und Graff Ernsten seines Vettern wegen/ unser lieben Getreuen/ diß nachbeschriebene Lehen/ mit Nahmen Gleichen das Schloß/ Wandersleben den Flecken/ den grossen See bey Gleichen dem Schloß gelegen/ den grossen Rennberg/ vierzehen Husen Landes/ gelegen zu Rinckhofen/ und das gantze Gericht zu Hochheim über Halß und Hand/ und den dritten Pfenning an dem Stab-Gericht daselbst/ von uns als sampt Gut/ von ihrer beyder wegen zu Mann-Lehen empfangen hat/ und derselbe Graff Ernst der Aeltere hat uns darüber gelobet und geschworen/ solch Lehen zu verdienen/ als recht und gewöhnlich ist/ dieselben Mann-Lehen wir auch dem vorgenandten Ernst Graffen zu Gleichen/ und Graff Ernsten seinen Vettern geliehen han/ doch mit Behaltnüß unser und unsers Stiffts Mann-Recht/ ohne Gefehrde. Deß zu Uhrkund ist unser Insiegel an diesen Brieff gehangen/ der geben ist nach Christi Geburth tausend dreyhundert/ und darnach in dem acht und neuntzigsten Jahr/ auff den Montag nach dem Sontag/ als man singet in der heil. Kirchen Qualimodogeniti.

XLIII.

Vertrag zwischen denen Graven zu Gleichen/ und dem Rath zu Erffurt/ Anno 1533. auffgericht.

DU wissen/ nachdem sich vielfältige und langwierige Irrungen zwischen dem Wohlgebornen Herren/ Herrn Philips/ Herrn Ernst/ Sigmund und Johannes Gebrüdere/ Graven zu Gleichen/ und Herrn zu Thonna an einem; den Erbarn/ Achtbarn/ Ersamen, und weisen Bürgermeistern/ Rath/ und Rethen der Stad Erffurth/ gemeiner Bürgerschafft/ Einwohnern und Unterthanen anders Theils erhalten/ derwegen jre Gnaden mit dem Rath/ und widderum der Rath mit jren Gnaden lange Zeit biß anhero gegeneinander in Forderung/ unfreundlichen/ unnachtbarlichem Widderwillen/ und letzlichen derselbigen Irrungen halben/ zum Theil in einer Rechtfertigung/ mit beyderseits/ unter lang grosser gehabter Mühe/ erlittener und auffgelauffener Kost- und Schäden gestanden/ daß wir hiernach benante mit Namen Eberhard von der Thanne/ Amptmann zu Wartpurg/ Siegmund von Holbach zu Könitz/ aus Bevehl des Durchleuchtigsten Hochgebohrnen Fürsten und Herrn/ Herrn Johansen/ Hertzogen zu Sachsen/ des heiligen Römischen Reichs Ertz-Marschalck und Churfürsten/ Landgraven in Düringen/ und Marggraven zu Meissen/ unsers gnädigsten Herrn/ nach gehabter gütlicher Verhöre und Erkündigung/ beide Partheien/ mit jrer Wissen und Bewilligung/ heut dato hierunter geschriebener aller jrer Irrungen nachfolgender gestalt vertragen und vereinigt haben.

I.

Und nehmlich/ so sollen die Graven jre Lehen-Güter zu Gispersleben Kiliani/ Ollendorff/ Manzymmern/ Atzmanßdorff/ und was jren Gnaden Herren Vater/ Graff Sigmund löblicher Gedächtnüß/ durch Herman von Utisperg seligen/ aufgelassen/ heimgefallen/ und ietzt dem erbaren Asmus Schaden/ jrer Gnaden Amptmann zu Thonna/ auch andern geliehen were wurden/ odder aber one daß zu jrer Gnaden Handen genomen und behalten hetten/ gedachtem Rath so viel derselbigen were/ vor ein benannte Sume Geldes/ als nemlich für vierdehalb tausent Gülden/ je XXI. Schneberger für einen Gülden gerechnet/ gangbafftiger/ grober und bewerter Müntze/ wie im Fürstenthumb zu Sachsen und der Stadt Erfurt übelich/ Kauffweise zukommen/ des auch ein gewenliche Kauff-Vorschreibung nach des Fürstenthumbs zu Sachsen Gebrauch/ ausrichten und übergeben lassen/ dieselbige Summa der vierdehalbtausend Gülden sollen der Rath auf folgende bestimte Ziel und Zeit mehrgenannten unsern gnedigen Herrn zu Gleichen/ als nemlich funtzehundert auf schierst künfftigen Sanct Walpurgen-Tag gegen Einweihmung/ Uberantwortung und Anweisung derselbigen Güter zu Gispersleben/ und furter jede und alle Jahr auf Walpurgen/ tausent Gülden/ bis so lange die obberürte Haupt-Suma der vierdehalbtausend Gülden gentzlich erlegt und vergnügt wird zu Thonna/ ane alle jrer Gnaden Schaden/ Unkost und Nachtheil/ gegen gebürlicher Quittantz entrichten und bezahlen/ und mttler weil mit gnugsamer Schuld-Verschreibung vorsichern/ alles nach ferner Ausweisung derselbigen Kauffs-Verschreibung/ so jre Gnaden derwegen dem Rathe übergeben haben.

II.

Es sollen auch jre Gnaden diese und alle andere Lehen/ so gedachter Rath semptlich/ odder jre Mitbürger Einwoner und Unterthane/ insonderheit von der Grafschafft zu Gleichen zu Lehen trügen/ alle und jederzeit/ wann sich der Fall zuträgt/ dem Rath/ den Mitbürgern/ Einwohnern und Unterthanen/ jren Nachkommen und Erben/ sie sein männliches oder weiblichs Geschlechte/ ane Weygerunge/ und auf jr Ansuchen zu leihen verpflicht und verbunden sein/ Inhalts und vermüge voriger Verrege/ Kauff-Verschreibung und alt hergebrachter Lehen-Brieffe/ zwischen jren Gnaden Vorfahren löblicher Gedächtnüß der Grafschafft zu Gleichen jren Gnaden und dem Rath aufgericht und übergeben.

III.

Daneben ist beredt/ beyderseits angenomen und bewilligt/ obgedachter Rath oder jre Mit-Bürger und Unterthanen derselbigen Lehen eins oder mehr/ jrer Gnaden auffzutragen/ heimstellen zu Mann-Lehen machen/ oder in ander Gestaltnüs/ welchs jedoch nicht sein soll/ brengen lassen wolten/ daß jre Gnaden dasselbige keins wegs annemen/ und gestatten/ sonder dieselbigen Lehen immer ewiglich und all dieweil/ wie obvermelt/ Erben verhanden/ bey einem Erbarn Rath/ und derselbigen Mitbürgern/ Einwohnern und Unterthanen/ leyhen und bleiben lassen wollen/ were auch derselbigen Lehen eins oder mehr zu Mann-Lehen gemacht/ das soll ab seyn/ und widderumb in vorigen Stand und Gestaltnüs bracht werden.

IV.

Es haben auch jre Gnaden vor sich/ jre Erben/ Nachkommen und Erbnemen/ aus Gnaden und Freundschafft/ zu Merung und Erhaltung freundlichs nachtbarlichs Willens/ dem Rath und alle jre Mitbürgere/ Einwohner und Unterthane der Dienste von obangezeigten Gütern/ welche sie von jren Gnaden zu Lehen tragen/ ob sie der einem zu thun verpflichtet/ oder schuldig seyn solten/ gnediglich erlassen/ und zukünfftiger Zeit immer und ewiglich/ vor sich/ jre Erben und Erbnemen/ nicht zu fordern/ vorziehen/ mit diesem Vorbehalt/ daß ein Rath semptlich/ und ein jetzlicher Bürger/ Einwohner und Unterthaner insonderheit/ allewege/ und so offte die Lehen erlediget/ von einem regierenden Graven der Gravenschafft zu Gleichen/ dieselbigen Lehen in gebührlicher Frist zu empfahen schuldig seyn soll.

V.

Es sollen auch gedachter Rath/ wann sie jederzeit von dem regierenden Graffen der Grafeschafft zu Gleichen jre semptliche Lehen entpfahen/ des leiblichen Eydes gefreyet/ und an desselbigen leiblichen Eydesstatt jhre Lehens-Pflicht mit handgebender Trewe zu thun und zu entpfahen seyn verbunden.

VI.

Es soll auch mehrgemelter Rath die Zeit/ wann sie von einem jetzlichen regierenden Grafen jre semptliche Lehen entpfahen wollen/ demselbigen jren Lehen-Herren zur Anzeigung jrer Unterthänigkeit und Verwandtnüs/ nach jrem Gefallen und gutem Willen/ von Rathswegen ein Verehrung zu thun verpflicht seyn/ und in desselbigen und jederzeit regierenden Graffen der Graffschafft zu Gleichen gefallen/ ob er die Mitbürger/ Einwohner und Unterthane in Entpfahung der sonderlichen Lehen/ des leiblichen Eydes erlassen/ und an desselbigen stat gleichfalls/ wie von obbemeltem Rath die handgebende Treue nemen wollen/ stehen.

VII.

Ob auch einer oder mehr Bürger zu Erffurth/ ein Mann-Lehen von der Graffschafft zu Gleichen zu Lehen hätten/ oder zukünfftiger Zeit erlangten/ oder aber derselbigen Lehens-Mann einer oder mehr in die Stadt Erffurt sich wesentlich begeben würden/ so soll daselbige Mann-Lehen sein Art/ Natur und Eygenschafft/ vermüge und Inhalts voriger Vortrege und auffgerichter Verschreibung behalten/ und keines wegs verändert haben/ oder in diese Befreyhung gezogen werden.

IIX.

Es sollen auch mehrgedachter Rath nach jerer und der Stadt Erffurth Notturfft und Gelegenheit/ auff sich/ jre Mitbürger/ Einwohner/ Unterthane und Lehen-Güter/ Geschoß und andere Bürgerliche Auffsetze one Intrag und Verhinderung wohlgedachter Herren und Graffen zu Gleichen zu setzen Fug und Macht haben/ jedoch soll solchs jren Gnaden an derselbigen Lehenschafft und Gerechtigkeit unnachtheilig und unvorgreifflich beschehen.

IX.

Die Gericht sollen der Rath/ odder jre Mitbürger/ Einwohner und Unterthane/ diejenigen/ welche sie von der Graffschafft zu Gleichen zu Lehen tragen und empfahen/ nach alt hergebrachter Ubung gebrauchen/ würde sich aber derwegen zwischen dem Rathe und jren Mitbürgern Irrung zutragen/ so sollen sich wohlgemelte Graffen zu Gleichen/ als die Lehen-Herren auff des klagenden Theils Ansuchen/ wo sie der Rath derselbigen Irrung nicht möcht vertragen/ dieselbige Irrung in der Güte abzuhandeln befleißigen.

X.

Der Hasen- und Hüner-Jagdt halben zu grossen Vargila ist abgeredt und beiderseits bewilligt worden/ daß unsere gnädige Herren zu Gleichen gleichfalls der Rath/ und an denselbigen Ortern/ beide jre Amptleute und Befehlhaber zu grossen Vargila im Felde und Flure/ jedoch daß es beiderseits ohne Nachtheil der Früchte und Weinberge beschehe/ Hüner und Hasen zu sahen Macht soll haben.

XI.

Ferner ist bered/ dieweil die aberkaufften Gütter Hermann Utisperg seeligen in Rechtfertigung stehen/ daß der Rath dieselbige Rechtfertigung abschaffen/ jre Gnaden aller Forderung desselbigen halben/ gegen menniglich sollen vortretten/ und jnen dieses Kauffs selbst ein Gewehr seyn.

XII.

Des Frevels halben/ welchen des Raths Unterthane in der Voigtheye zu Kirchheim in jrer Gnaden Lehen zu Newersburg in vorgangener Bewrischen Auffruhr geübt haben/ und derwegen jren Gnaden gebührlichen Abtrag Kahr und Wandel schüldig zu thun sein solten; So haben jre Gnaden denselbigen Abtrag einem Rathe zu gutwilligen und nachtbarlichen Gefallen/ aus Gnaden nachgelassen/ jedoch jren Gnaden und derselbigen Gerechtigkeit des Orts ohne Nachtheil und Schaden/ und Forderung derselbigen Scheden auff Gefallen des Besitzer desselbigen Guts zu Newersburg stehen und beruhen lassen.

XIII.

So viel belangt die Irrung der Gerichs auff der nidder Mühle zu grossen Vargila/ ist abgered/ bewilliget und zugesagt/ dieweil den Herren

Herren und Graven zu Gleichen von wegen des Closters Tulstet/ dieselbige Mül samt jren Lehen und Zinsen/ eigenthümblich zuständig/ daß jren Gnaden derwegen die Erb-Gericht dem Rathe zu Erffurth/ aber die Ober-Gerichte auff gedachter Mül sollen zustehen und gebüren/ und soll kein Theil den andern an seiner Gerechtigkeit verhindern/ Intracht thun/ Beschwerunge darauff legen/ odder zufügen.

XIV.

Mit der Abwandung der Flur/ Gericht und Trifft zwischen Ordorff und Mülberg soll es aus beyder des Graven und des Raths Bewilligunge diese Gestalt und Gelegenheit haben/ daß dieselbige an dem Stein des Gunterfeldes/ oben auff der Höhe/ beneben der Strasse/ die vor Hessenrode nach Herda gehet/ soll anfahen/ und nach der Wilhelms-Ecken an dem Schmalthal sich enden.

XV.

In Gleichnüs solle die Abwandung der Flure/ Gericht und Trifft zwischen Mülberg und Wechmar an itzt gedachtem Schmalthal anfahen/ uñ dasselbige herabe bis an Sigmund Knorn Gehültze/ und von dannen den Weg hinein/ bis auff den Mölstein/ der beneben dem Hessenroder Wege stehet bey der Viehe-Treibe/ da der Wechmarische und Mülbergische Flure zusammen stossen/ von demselbigen Mölstein dem Flure hinein biß auff den hindersten Wechmarischen Lachen/ und von dannen beneben Melchiars von Wechmars Gebreitten und Weinberge/ den Reinberg hinauff/ biß auff die höchste Weinberge an die Ecken lauffen und enden.

XVI.

Die Abwandung aber des Flures/ der Gerichte/ und Trifft zwischen Gleichen und Mülberg soll sich oben am Rheinberg bey den ietzt angezeigten höchsten Weinbergen anfaben/ u. ober den Weinbergen nach dem Schloß Gleichen biß an den Hüttenberg/ und von dannen den Rhennberg herab biß auff den Weg/ welcher den grossen und kleinen Rhennberg scheidet/ den Weg herfür/ biß auff die Strasse/ die von Mülberg nach Erffurt leufft/ von der Strasse unter den Weinbergen am Hausberge zu Gleichen gelegen/ biß auff die Dreck-Wiesen herumb/ biß auff die Mülbergische Trifft/ die Trifft hinein biß auff den Graben/ der von Volckstet Wiesen/ und das Mülbergische Ried scheidet/ den Graben hinumb biß an sein Ende/ lauffen und enden/ welcher Grabe auch von beyderseits Unterthan vom Ried an zugleich soll gehegt/ und in gemein gefischt werden/ wie dann dieses alles klerlicher durch uns obgedachte Churfürstliche Bevehlhaber/ und beide Parthie am Augenschein besichtiget/ abgangen ist/ und mit Steinen und Pfellen vermalet/ es sollen aber der Rath den Graven und ihren Unterthanen einen Fahrweg unter den Weinbergen des Hausberges zu Gleichen lassen/ oder aber daß sie zu jrer Notturfft über das jre fahren/ gestatten.

XVII.

Jedoch ist hierinne beredt/ und beyderseits bewilligt/ was jeder Theil oder seine Verwanten vor Lenderey/ Güter und ander Gerechtigkeit in des andern Gerichte/ welch durch diesen Vertrag/ darein abgangen und gewendet würden/ hetten gelegen/ daß dieselbigen Geschoß/ Lehen und Zinsen unvorhindert an jre gehörige Ende reichen u. geben/ und von keinem Theil anderst/ dann wie von Alters herbracht/ mit Neurung beschweret werden sollen.

XIIX.

Und wiwol sich/ daß der Rath von wegen des Schloß Mülburgs/ so weit jr Gericht gehen/ Hasen und Hüner zu sahen/ dem Rechten und aller Billichkeit nach/ solt gebüren/ jedoch so haben sie aus freundlichem Nachtparlichem Willen/ und zu Erhaltung desselben/ so viel sie des zu thun Macht haben/ den Graven ein Hasen-Gehege/ welches an dem Leu-Gelohe anfahen/ den Bach herauff bis an die Schol-Brücken/ und von dannen biß auff Rinckhoffen und daselbst durchhin/ auff den mittelsten Graben zwischen dem Wechmarischen Hayn/ und Hessenrode/ soll lauffen und sich enden/ nachgelassen/ jedoch mit diesem Unterscheid und Bedinge/ daß der Rath und seine Vorwandte alle wege mit einem Sperber zu beissen/ und darüber jedes Jahrs einen Tag nach jrer Gelegenheit nach Bartholomäi in diesem Gehege und jren Gerichten/ so weit dieselbigen gehen/ jedoch in keinem Weinberge Hasen zu hetzen/ zu einem Bekentnüß und Handhabung dieser jrer Herrligkeit und Gerechtigkeit/ unvorhindert des Graven und menniglichs Macht haben sollen/ es sollen sich aber der Rath und ihre Verwanten alles Stellens und Abschreckens vor dem Gehege enthalten/ desgleichen sollen die Graven die armen Leute mit jrem Jagen und Hetzen zu Beschedigung enthalten/ und sich hierinne unsers gnädigsten Herrn und Churfürsten zu Sachsen ausgegangener Ordenung gemeß/ und in allem widderumb gnediglich/ freuntlich und nachtparlich erzeigen.

XIX.

Dabeneben ist beredt und beschlossen/ dieweil die Graven den vierdten Theil des Dorffs Ermstedt/ als ein vorfallen Lehen-Gutt/ haben mit Urtel und Recht erlangt und erstanden/ und ietzt des Wackelrings seeligen Witwe/

auff

auff ihren Leib aus Gnaden eingethan / daß jr Gnaden demselbigen vierdten Theil auff den Fall / wann es verledigt / dem Rathe / oder einem gemeinen Bürger / inhalts und vermüge voriger / und auch dieses Vertrags / als ein Bürger-Lehen aus Gnaden / oder aber umb Vergleichnüs / wie es ihnen gelegen und gefällig ist / sollen zukommen / und bey desselbigen Erben hinfür auch bleiben lassen.

XX.

Und nachdem hievor zwischen dem Hauß zu Sachsen / dem Rathe und gemeiner Stadt Erffurth / etliche Vertrege auffgericht / darinnen / welchergestalt es die von Erffurt mit Volge und anderm gegen jren Chur- und Fürstlichen Gnaden halten sollen / angezeiget würdet und vormeldet; So haben beyde Parthey / daß dieser Vertrag allen vorigen und alten Vertregen / zwischen dem Hauß zu Sachsen und dem Rathe zu Erffurt auffgericht / in allen jren Artickeln und Puncten unnachtheilig und unvergreifflich seyn soll / zugesagt und bewilliget.

XXI.

Wes sich auch in allen obverleybten Jrrung Verdries / Widderwillens / und thetliches Vornemens / mit unbillichem Kommern Gebot und Verbotten / und in andere Wege / beiderseits hat zugetragen / dasselbige soll zu Mehrung und Erhaltunge freundliches nachtparliches Willens auffgehaben / gantz tod und abe seyn / und kein Theil gegen dem andern in Ungut nicht mehr erregen odder effern / sondern obangezeigter Jrrung dergestalt / wie erzelt / gar und gantz verglichen sein und vertragen.

XXII.

Welches alles wir wohlgemelte Herren und Graven zu Thonna und Gleichen Gebrüdere in sampt und jglicher insonderheit / desgleichen vielgedachter Rath und Rethe der gemeinen Stadt Erffurt / vor uns / unsere Mitbürger / gemeiner Bürgerschafft Erben und Erbnehmen / also stete / feste und unvorbrüchlich zu halten bewilliget und zugesagt haben / hiermit auch unwidderrüfflich bewilligen und zusagen wollen / alle Geverde und arge List hindan gesetzt / und ist dieser Vertrag zum Theil auff den Sonnabend nach Judica im zwey und dreyßigsten Jahre der minder Zal in der Stadt Erffurt abgered / und was jrrig blieben / heut dato hierunter geschrieben / durch uns mehrgedachte Churfürstliche Bevehlhaber zu Mülburg in Beysein und Gegenwart beyder Parthey / aufgericht und vollnzogen worden / dar bey sind gewesen von der Graffen wegen die Wohlgebohrnen und Edlen Herrn Philipps / Ernst / Siegemund / und Johanns / Gebrüdere / alle Graven zu Gleichen und Herren zu Thonna / Herre Wolff Graffe von Gleichen / Herre zu Cranchfelt und Blanckenhayn / Herre Johanns / Grave von Gleichen / Herre zu Rembda und Blanckenhayn / Herre Albrecht / Burggrave zu Thonna / und Herre zu Grevenstein / die Ehrnveste Melchior von Wechmar / Amptmann zu Gleichen / Heinrich Vogel / Amptmann zu Thonna / Sigmund Knor / Hanß Kemmerer / Nielaus Herbest / Cantzler; von des Raths wegen der Erbar und Hochgelart / Herr Wolffgang Plick / beyder Recht Doctor und Syndicus, der Ehrneveste Christoff von Sebach / Heuptmann der Stadt Erffurt / Henrich Spitznas Amptmann zu Mülberg / die Erbarn und Ersamen Herren / Er Jörge Tenstet / Michel Müller / Bonaventura Gunderam / Ludewig Dhöring / alle vier der Stadt Erffurth Rathsmeistere / Er Bastian Starcke / Hannß Knor / beide Vierherren. Zu Uhrkund haben wir vielgemelte Churfürstliche Bevelhaber / desgleichen wir Philips Grave zu Gleichen und Herre zu Thonna / von unser / unser Brüdere / Erben und Erbnemen wegen / desgleichen wir der Rath von unser gemeiner Stadt Erffurt und Nachkomen wegen / unser ietzlicher sein Jnsigel an diesen Vertrags-Brieff thun hencken / denselben gezwiefacht / und jeder Parthie einen untergeben. Geschehen zu Mülberg Sonnabend in Ostern / Anno Domini funffzehenhundert drey und dreißig.

XLIV.

Churfürst Anshelm Casimirs zu Mäyntz Lehen-Brieff / vor Graff Melchiorn / und Graff Hermann von Hatzfeld / über die Gleichischen Lehen-Stücke / de Anno 1639.

WJr Anshelm Casimir / von GOttes Gnaden des heil. Stuhls zu Maintz Ertz-Bischoff / des heil. Röm. Reichs durch Germanien Ertz-Cantzler und Churfürst / bekennen und thun kund offentlich mit diesem Brieff / als uns und unserm Ertz-Stifft Maintz durch tödtl. Abgang etwan des Gräfl. Geschlechts von Gleichen / und besonder des letzlebenden solches Stammes und Nahmens / weiland des Wohlgebohrnen unsers lieben und Getreuen / Johann Ludwigs / Graffen zu Gleichen seel. sein und seiner Vor-Eltern von uns unserm

unserm Ertz-Stifft Maintz gehabt und getragener Lehen / benandtlich das Schloß Gleichen / und darzu gehörige Güter wiederumb eröffnet und heimbgefallen / und wir von dem Hochwohlgebohrnen unserm auch lieben Getreuen / Melchiorn / Graffen von Hatzfeld / Herrn zu Wildenberg / Röm. Käyserl. Majest. Kriegs-Rath / Cammerern / General-Feldmarschalck und Obristen / in Unterthänigkeit ersuchet und gebetten worden / ihn und seinen freundlichen lieben Brüdern Graff Hermann von Hatzfeld und Herrn zu Wildenberg / Obristen / und ihre männl. Leibes-Lehns-Erben / absteigender Linien damit in Gnaden zu bedencken / und ihnen also diese eröffnete Gleichische Lehen-Stück von neuem zu einem Mann-Lehen gnädiglich anzusetzen / daß wir demnach solche seine an uns gelangte unterthänige Bitte / auch die angenehme nutz- und ersprießliche Dienste / so gemelter General-Feldmarschalck und dessen Bruder / Graff Hermann / dem heil. Röm. Reich / und insonderheit auch uns und unserm Ertz-Stifft bey diesen vorgangenen Kriegs-Unruhen / und auch vorhero in viele Wege gantz willig und unverdrossen geleistet / und noch forthin leisten können / sollen / und wollen / mit Gnaden angesehen / und darauff mit Vorwissen und Bewilligung der Würdigen und Ehrsamen unserer lieben Andächtigen / Dechant und Capituls unsers Thumb-Stiffts zu Mäyntz / genannten Feldmarschalcken Melchiorn von Haßfeld / für sich selbst / und dessen Bruder Graff Hermann / und ihren Mannlichen Leibes-Lehens-Erben absteigender Linien / hernach verschriebene verfallene Lehen-Stücke zu rechtem neuen Mann-Lehen gnädiglichen geliehen und angesetzet haben / leihen ihnen und ihren männlichen Leibes-Erben die auch hiemit und in krafft dieses Brieffes / was wir ihme und ihnen von Gnaden und Rechts wegen daran leihen sollen und mögen / inmassen die obgemeldter Johann Ludwig Graff zu Gleichen / als letztgelebter und vor ihme seine Vor-Eltern und Vettern des Stammes der Graffen von Gleichen / von uns / unsern Vorfahren und Ertz-Stifft Maintz zu rechtem Mann-Lehen rühren und gehen / und seynd diß die Schloß und Güter: mit Nahmen / Gleichen das Schloß / Wanderleben der Flecken / der grosse See bey Gleichen am Schloß gelegen / der grosse Rennberg / vierzehen Hufen Landes gelegen zu Rinckhofen / und das Gericht zu Hochheim über Halß und Hand / und der dritte Pfenning an dem Stab-Gericht daselbst. Erführen auch die obgedachten Graffen von Hatzfeld über kurtz oder lang ichtwas mehr / das zu vorgemeldtem Lehen gehörig / und etwan vorigen Possessorn den gemelten Graffen von Gleichen / oder andern ab Handen kommen / oder sonsten strittig gemacht worden wäre / das sollen sie auff ihren Kosten wieder zu Recht bringen / solches alles uns / unsern Nachkommen / und Ertz-Stifft bey ihrem Eyd beschrieben geben / und auch wie diß von uns empfangen haben und tragen / ohne alle Gefehrde. Und der obgenandte Graff Melchior von Hatzfeld hat auch anjetzo solch obbestimbt Lehen vor sich und gemelten seinen Bruder Graff Hermann / und ihre mannliche Leibs-Lehens-Erben absteigender Lini / krafft übergebenen Gewalts von uns empfangen / darüber und alles das / so obgeschrieben stehet / in Treuen gelobt / und leiblich einen Eyd zu GOtt und seinen Heiligen geschworen / uns / und unsern Nachkommen und Ertz-Stifft treu / hold und gehorsam zu seyn / unsern und unsers Ertz-Stiffts Schaden zu warnen / Frommen und Bestes zu werben / solch Lehen getreulich zu verdienen / mit treuen Eyden und Diensten zu empfahen / darüber zu geloben und zu schweren / so dick das Noth geschicht / in allermassen er jetzo von uns empfangen / darüber gelobt und geschworen hat / und nemblich sonst alles das zu thun / das man ihren rechten Herren schuldig und pflichtig sey zu thun / und als solcher Lehen Recht und Gewohnheit ist. Wir nehmen auch in dieser Leihung aus unser / unserer Nachkommen und Ertz-Stiffts / unser Mann / und eines jeglichen Recht / sonder Gefehrde. Deß zur Urkund haben wir unser Jnsiegel an diesen Brieff thun hängen / und wir Adolph Hund von Saulheimb / Dechant / und das Capitel gemeinlich des Thumb-Stiffts zu Maintz bekennen in krafft desselbigen Brieffs / daß obberührte Belehnung mit unserm guten Wissen und Willen geschehen ist / willigen auch darein hiemit wissentlich und wohlbedächtlichen / und haben des zu Bekändtnüß unsers Capituls Jnsiegel / so wir zu den Sachen gebrauchen / bey obgemeltes unsers gnädigen lieben Herrn Jnsiegel gehangen / doch uns / unserer gemeinen Präsentz / an unsern und der unserigen Rechten und Gefällen ohnschädlich. Der geben ist zu Maintz / Sambstag nach Jacobi den 30. Monats-Tag Julii Anno Domini MDCXXXIX.

(L.S.) Reverend. (L.S.) Capit.

Ex Mandato ejusdem Eminent. & Reverendiss. Dn. Dn. Anshelmi Casimiri Archiep. Mog. Principis.

Jacobus Seyler, Secr. &c.

Sechster Absatz.

Von den Graffen von Hohenlohe.

XLV.

Tausch-Brieff / krafft welches Gottfried von Hohenlohe / Bischoff Ottoni zu Würtzburg / Kitzingen und Heydingsfeld gegen Burg und Stadt Meckmühle vertauschet / de Anno 1339.

IN GOttes Namen / Amen. Wir Gottfried von Hohenlohe / und Fraw Elisabeth seine eheliche Wirthin / bekennen offentlich an diesem Brieff / und thuen kund allen den / die ihn sehen / lesen oder hören lesen / daß wir mit gesambter Hand / und auch mit Gunst / Willen und Wort unsers lieben Bruders / Krafftes von Hohenlohe und Krafftes / desselben unsers Bruders / Krafftes Sohn / recht und redlich mit wohlbedachtem Muth / und mit gutem Rath haben gegeben / und eingeantwortet dem Hochwürdigen / unserm gnädigen Herrn / Bischoff Otten zu Würtzburg / und sein Stifft zu Würtzburg / **unsern Theil der Stadt zu Kitzingen** / und was darein gehört / und auch unsern Theil des Dorffs zu Heydingsfeld bey Würtzburg gelegen / mit Leuten / Gütern / Gülten / Vogteyen / Gerichten / Zenten / Gefällen / Wassern / Hölzern / Wiesen / Waid und mit allen andern Nutzen und Rechten / gesucht und ungesucht / wie sie Nahmen haben / die zu den ietztgenannten Theilen beyden gehören / in allen den Rechten / als sie an uns kommen seyn / und mit allem Recht / als wir sie herbracht haben / u. haben auch von unsern und Krafftes unsers Bruders / und auch Krafftes desselben unsers Bruders / Krafftes Sohn / der vorgenannten und auch von unserer Erben wegen / dem vorgenannten unserm Herrn Bischov Otten / und seinen Stifft / recht und redlich gesetzet / und setzens an diesen Brieff / in leiblich / nützlich und gäntzlich Gewere / der vorgenaũten Theil beeder zu Kitzingen und zu Haidingsfeld / und was darein gehöret / als vorgeschrieben stehet / und haben uns derselben Theil beyder für uns / und Krafften unsern Bruder und Krafften seinen Sohn / die vorgenandten und für unser Erben abgethan / und thuen uns der ab mit diesem Brieff / und haben uns auch der verschossen redlich und nach des Landes Gewonheit / mit Munde / Handen und mit Halmen / ohn alles Gevehrde / wann der vorgenannt unser Herr Bischoff Otto / und sein Stifft uns und unsern Erben / gehn den vorgeschrieben Theilen zu Kitzingen und zu Haidingsfeld und was darinn gehöret / zu eim rechten Gegenwechsel zu Mann-Lehen verlieben und inngeben / und an ingeantwortet haben / recht und redlich sein und seins Stiffts Burg und Stadt Meckmühl; und was darzu gehöret / ohne alle Edelleute / die zu demselben Meckmühl gehören / die Jm und seim Stifft bleiben sollen / nach der Brieffe Sage / die Er und sein Capitel uns und unsern Erben darüber gegeben hat / doch haben wir mit Nahmen ausgenommen / und nehmen aus auch an diesem Brieff die Aecker und Weingarten / die gehn Rychenberg künthlich gehören / und die man zu diesem mahle darzu bauet / und umb Theil hingeliehen seyn / es soll auch der vorgenannt unser Herr Bischoff Otto / sein Nachkommen / Bischoff zu Würtzburg / und sein Stifft die vorgeschrieben Theil beede zu Kitzingen und in Haidingsfeld / und was drin gehöret / von dem Rich fürbaßter ewetlich zu Lehen empfahen und haben / als Lehens-Recht und Gewohnheit ist / wenn sie von dem Reiche zu Lehen gehen. Wir haben auch gelobt und geloben an diesem Brieff für uns und Krafften unsern Bruder / und auch Krafften seinen Sohn / die vorgenanndten / und für unser Erben / den vorgenannten Bischoff Otten / und seinem Stiffte zu weren der vorgeschrieben Theilen / beeder zu Kitzingen und zu Heydingsfeld / und was drin gehöret / als vorgeschrieben stehet / als Lehens-Recht ist / und nach des Landes Gewonheit / damit er und sein Stifft bewahret seyn / auch haben wir uns mit Gunst / Willen und Wort Krafftes unsers Bruders / und Krafftes seins Sohns der vorgenanten verzigen und verziehen uns auch an diesem Brieff / für uns und unser Erben aller Rechte / Gewonheit und Gerichte und ihre Hülffe / sie seyn geistlich oder werentlich / geschrieben oder ungeschrieben / damit wir und Krafft unser Bruder / und Krafft sein Sohn / die vorgenanten oder unser Erbē uns behelffen möchten / wie der die Gebunge / und in Entwürdung der vorgeschrieben Theil beeder zu Kitzingen und zu Haidingsfeld / und was drin gehöret / oder wieder unser Gelübde oder Verzügnisse / oder was darvor geschrieben stehet / davon der vorgenannt unser Hr. Bischoff Otte / sein Nachkommen Bischoff zu Würtzburg / oder sein Stifft dheinerley Schade oder Hindernüsse möchten genemen / oder hernach in dheinerley Weise entpfahen.

Und zu eim Gezeugnisse und wahren Uhrkund der vorgeschriebenen Rede aller / haben wir die vorgenannte Gottfried von Hohenlohe / und Elisabeth sein eheliche Wirthin / dem vorgenannten unserm Herrn Bischoff Otten und seim Stifft / diesen Brieff gegeben / versiegelt mit unser beeder u. der vorgenannten Krafftes unsers Bruders und Krafftes seines Sohnes Insiegeln / die daran hangen / und wir Krafft von Hohenlohe / und auch Krafft sein Sohn / die vorgenannten / bekennen auch öffentlich für uns und unsere Erben an diesem Brieff / daß die Gebunge und Inentwürdunge der vorgenanten Theile zu Kitzingen und Haydingsfeld / und was drin gehöret / und was auch darvor geschrieben stehet / mit unserer Gunst / Willen und Wort recht und redlich geschehen seyn. Und des zu einem Gezeugnisse und mehrer Sicherheit haben wir auch unser beeder Insiegele mit gantz wissent gebeissen hencken an diesen Brieff / der geben ist da man zehlt nach unsers HErrn Geburth dreyzehen hundert Jahr und darnach in dem neun und dreyßigsten Jahr / am nechsten Dienstag vor St. Kilians-Tag.

(L.S.) (L.S.) (L.S.) (L.S.)

XLVI.

Craffts zu Hohenlohe Revers / Bischoff Ottoni zu Würtzburg wegen des Burgfriedens ertheilet / de Anno 1339.

IN GOttes Namen / Amen. Wir Crafft von Hohenloch und Crafft syn Sun / bekennen offenlich an diesem Brieff / und thun kund allen den / die ihn sehen / lesen / oder hören lesen / datz wir für uns und unsere Erben / oder weme wir unsern Theil der Stadt zu Kitzingen machen / geben oder insetzen / gesprochen und gelobt haben / u. geloben mit guten Treuen an diesem Brieff / datz wir dem Hochwürdigen / unserm gnädigen Hn. Bischoff Otten zu Würtzburg nicht übervarn sullen an sinem Teilen derselben statt zu Kitzingen u. was darein gehöret / sunder datz wir sie sullen latzen belieben an denselben Jhren Theilen bey allen den Rechten / die sie haben / und als sie ane sie kommen sin / auch haben wir für uns und unser Erben / auch wem wir unsern Theil zu Kitzingen machen / geben oder insetzen / als vorgeschrieben stehet / dem vorgenanten unserm Herren Bischov Otten und seinen Nachkommen / Bischoffen und dem vorgenannten Stifft zu Würtzburg bey guten Treuen gelobt und geloben an diesem Brieff einen schlechten Burgfrieden mit ihm zu halten daselbes zu Kitzingen / als sitlich und gewöhnlich ist / ohn alles Gevehrde / u. darüber zu einem Gezeugnisse und wahrem Uhrkunde geben wir demselben unserm Hn. Bischoff Otten / und sinem Stifft zu Würtzburg mit unser beeder Insiegeln versiegelt diesen Briess / der geben ist nach unsers HErren Geburthe dreyzehen hundert Jahr / darnach in dem neunn und dreyßigsten Jahre am St. Marien Magdalenen-Tag.

XLVII.

Diploma, worinn Krafft von Hohenlohe verspricht / den mit Bischoffe Ottone zu Würtzburg wegen der Stadt Kitzingen errichteten Burgfrieden treulich zu halten / de Anno 1339.

IN GOttes Namen / Amen. Wir Krafft von Hohenloch / u. Krafft sin Sun / bekennen offenlich an diesem Brieff / und thun kund alle den / die Jhn sehen / lesen / oder hören lesen / datz wir für uns und unser Erben / oder weme wir unsern Theil der Stadt zu Kitzingen machen / geben oder einsetzen / gesprochen und gelobt haben / und geloben mit guten Truhen an diesem Brieff / datz wir dem Hochwürdigen / unsern gnädigen Herrn Bischoff Otten zu Würtzburg / und syne Nachkommen Bischove und synen Stifft zu Würtzburg nicht übersahren sullen an synen Theilen derselben Stadt zu Kitzingen / und swatz darin gehört / sunder datz wir sie sullen latzen belieben an denselben ihren Theilen bey allen den Rechten / die sie haben und als sie ane sie kommen sind. Auch haben wir für Uns und unser Erben / oder swem wir unsern Theil zu Kitzingen machen / geben oder insetzen / als vorgeschrieben steht / dem vorgenannten Herrn Bischoff Otten / und synen Nachkommen Bischoffen / und dem vorgenanten Stifft zu Würtzburg / by guten Truhen gelobt / und geloben an diesem Brieff einen steten Burgfriede mit Jhm zu halten daselbens zu Kitzingen / als sitlich und gewonlich ist ohne alles Gevehrde / und darüber zu einem Getzugnütze und warem Urkünde geben wir demselben unserm Bischov Otten und sinem Stifft zu Würtzburg mit unser beyder Insiegeln versiegelt diesen Brieff / der geben ist nach unsers Herrn Geburt dretzehenhundert Jahr / darnach in dem neun und dritzigsten Jahre / am St. Marien Magdalent-Tagk.

L.S. L.S.

XLIIX.

Kauff-Brieff/ vermöge welches Krafft der Aeltere und Jüngere von Hohenlohe/ ihr Antheil auff Kitzingen Ludovico von Hohenlohe vor 3800. Pfund guter Heller verkaufft/ de Anno 1341.

WIr Krafft von Hohenloch/ Fraw Adelheit syn eheliche Hußfrawe/ und Krafft ihr beeder Sun / vergehen offenlich an diesem Briefe/und thun kund allen den/die diesen Brieff sehend oder hören lesen/ datz wir mit Rathe unser Freunde / einmücklichen mit gesampter Hand verkaufft haben/und geben ze kauffen an diesem Briefe recht und redlichen/ dem Edlen unsern Vettern Ludwigen von Hohenloch und syn Erben unsern Theil der Stadt ze Kitzingen inwendig und utzwendig/watz darzu gehöret mit Lüten/mit Guten/mit Gerichte/ mit allen andern Nutzen und Rechten/als wirtz bißher gebracht haben und an uns kommen ist/ umb drü tusend Pfund u. acht halb hundert Pf. guter Heller / der wir gewehrt sin gäntzlich und gar/ und in unsern Nutz gekehret und gewendet/der vorgenannten Stadt und Guete utzzern wir uns mit Handen und mit Halmen/uß setzen sie der in nützliche Gewehr / und sullen sie der weren / als recht ist / darum haben wir Jn ze Bürgen gesetzt unverscheidenlich den Edlen Herrn unsern lieben Vettern/ Götzen von Brunecke/ und die Vesten Rittere/ Walthern Kuchenmeistern von Bilritt/ Conraden von Boltzhusen/ und Beltolden von Wolmarshusen/ mit der Beschaidenheit / wer datz Jn die obgenannte Statt und Guet anspreche würden/ so sull uns unser vorgenanter Vetter/ oder syn Erben des Tage machen und bescheiden/ an solche Statt/die uns beeden gelegen sy/und sullen in datz vertügen mit dem Rechten/ teten wir des nicht / so hat der vorgenannte Ludewig oder syn Erben Gewalt/die obgenannten Bürgen ze mannen/ zehns und zehof / mit Briefen oder mit Boten / und die sullen leisten ze Rottenburg/ ze offen wirten/ jedermann mit einem Pferde und mit einem Knechte / als lang/ biz datz wir ihm datz gevertigen mit dem Rechten/ als vorgeschrieben stet/ wi offte sich der vorgenannten Pferde eintz oder mehr abgeht/ als offte soll der Bürge detz datz gewest ist/ ein andern an des statt stellen/wer aber ob der Bürge deheiner abgienge/datz Gott verbiete/ oder von Lande führe / so sullen wir in einem Monaten / nachdem als wir ermant werden / ein/ als guten an des statt setzen / teten wir das nicht/ so sullen die übergen unser Bürgen leisten in allen Rechten/ als vorgeschrieben steht/ biz datz geschicht aller dieser vorgeschrieben Rede. Ze Uhrkunde geben wir diesen Brieff mit unsern Insiegeln darüber versiegelten/ die daran hangen / wir die vorgenannten Bürgen bekennen auch unter denselben Insiegeln / aller der vorgenannten Dinge stete ze halten/als vor von uns geschrieben steht/ mit guten Threwen/ohngevehrde. Dieser Brieff ist geben/da man zahlte nach Christes Gebuhrte drüzehenhundert Jahr/ darnach in dem ein und viertzigsten Jahre/ an dem Montag vor Sant Mattheus-Tag der zwolff Potten.

L. S. L. S. L. S.

XLIX.

Bischoff Ottonis zu Würtzburg Revers/ worinn er versprochen/ Ludwigen zu Hohenlohe bey dem Besitz seines Theils von Kitzingen ungekränckt bleiben/ und des Burgfriedens geniessen zu lassen/ de Anno 1341.

WIr Otto/ von GOttes Gnaden Bischoffe ze Würtzburg/ bekennen offenlich an diesem Brieff / und thun kund allen den/ die ihn sehen/lesen/oder hören lesen/datz wir für uns und unserm Stifft ze Würtzburg gesprochen u. geloht haben/ uñ geloben mit guten Threwen an diesen Brieff/ datz wir den Edlen Ludwich von Hohenloch und synen Erben/ oder swem er synen Theil an der Stadt ze Kitzingen machet/ giebet oder insetzet / nicht übervaren sullen/ an demselben synen Theil ze Kitzingen/ und swatz darinn gehöret/sunder datz wir unser Nachkommen/ Byschoff und unser Stifft ze Würtzburg sie sulle latzen bliben an dem synem Theil / by allen den Rechten / die er do hat/ und alls datz an Jhn kommen ist / auch haben wir für uns und unsere Nachkommen/Bischoff und unsern Stifft ze Würtzburg / dem vorgenannten Ludwigen und synen Erben / oder swem er synen Theil ze Kitzingen machet / giebet oder insetzet/ als vorgeschrieben steht/ by guten Threwen gelobt/ und globen an diesem Brieff einen steten Burgfrieden mit in ze haben/ daselbs ze Kitzingen/ als sitlich und gewonlich ist/ohn allen Gevehrde/ und dessen zu enem Gezuegnisse und wahren Uhrkunde geben wir den vorgenanten Ludwigen und seinen Erben mit unserm Jnsiegel versiegelt diesen Brieff/ der geben ist ze Kitzingen / am Monntack nach Sanct Michels-Tack/ nach Christes Geburth drutzehenhundert Jahr/darnach in dem ein und viertzigsten Jahre.

L. S.

L. Lud-

L.

Ludwigs von Hohenlohe Gegen-Revers/ den Bischoff zu Würtzburg ebenfalls bey seinem Antheile an Kitzingen und Genuß des Burgfriedens ungekränckt zu lassen/ de Anno 1341.

WIr Ludwig von Hohenloch thun kund an diesem Brieffe allen/die ihn ansehent/oder hörent lesent/ und bekennen offenlich/ datz wir für uns und unser Erben / oder wem wir unsern Theil der Statt ze Kitzingen machen oder insetzen/gesprochen und gelobt haben/ und globen mit guten Threwen an diesem Brieffe/ daß wir den Hochwürdigen unsern gnädigen Hn. Bischoff Otten ze Würtzburg / und syne Nachkomen Bischoff u. synen Stifft ze Würtzburg/nicht übervaren sullen an synen Theilen der Statt Kitzingen / und swatz darinn gehört/ sunder datz wir sy sullen latzen bliben an denselben ihren Theilen by allen den Rechten/die sie do haben/und als sy ane sich chummen syn/auch haben wir für uns und unser Erben/der swem wir unsern Theil zu Kitzingen machen / geben/ oder einsetzen/ als vorgeschrieben steht/ dem vorgenañten unserm Hn. Byschoff Otten u. synen Nachkomen Byschoffen u. deme ehegenannten Stiffte ze Würtzburg by guten Trewen globt/ u. globen an diesem Brieffe einen stetē Burckfrieden mit ihne ze haben/daselbens ze Kitzingen/als sittl. u. gewohnl. ist/ohn alles Gevehrde/ u. darüeber zu einem Gezugnüsse u. wahrem Uhrkunde geben wir demselben unserm Bischoff Otten/ u. synem Stiffte ze Würtzburg diesen Brieff versiegelten mit unserm anhangenden Insiegel/ der geben ist nach Christes Geburth drützehenhundert Jahre/ und in deme ein und viertzigsten Jahre/am Dienstage nach S. Michels-Tag.

(L. S.)

LI.

Kauff-Brieff / krafft dessen Hr. Johannes zu Hohenlohe / Bischoff Johanni zu Würtzburg seinen Theil an Kitzingen/ Landsburg/ Hornburg und allen ihren Zugehörungen/ wie auch die Lösung / Pfandschafft und Wiederkauff auff Jagsperg und Lauden mit allen ihren Pertinentien verkaufft/ de An. 1406.

WIr Johans / Herr zu Hohenloch / bekennen u. thuen kund an diesem Briefe gein allermänniglichen/ daß wir mit gutem Wissen / wohlbedachtem Muthe und Vorrathe unser Freunde/Mann und Diener für uns/ alle unsere Erben und Nachkommen an unser Herrschafft durch redlicher Sache u. anliegender Notthurfft willen unser Herrschafft/ die uns zu diesen Zeiten darzu bewogen / recht und redlich verkaufft/u. zu kauffen gegeben haben/u. geben mit Krafft ditz Briefs zu einem rechten redl. Erbkauff/ zu Urtet und ewigl. dem Hochwürd. Fürsten u. Hn. unserm gnädigen Hn./ Hn. Johansen/Bischoffen zu Würtzburg/ seinen Nachkoñen/ Stifft und Capitel/ unsere Städte und Schloßunsern Theile an Kitzingen/Landsburg/ Hornburg mit allen ihren Herrschafften/Freyheiten/ Rechten/ Gewalten und Gewonheiten/ und auch die Lösung / Pfandschafft und den Wiederkauff/ die Briefe/ Forderung/ Zuspruche und Rechte / die wir und unsere Eltern gehabt haben / und noch haben an den Schlossen/ Jagsperg und an Lauden/ Bürgern und Stätten mit allen ihren Zugehörungen und Rechten/ gein Die Hertzogen von Bayrn/ und gein weme das were/ als unsere Eltern / Vorfahren und wir die ingehabt und hergebracht haben/ es sey an Herrschafften / Gewalten/ Gewonheiten/ Lüten / Rechten/ Gütern/Gerichten / Zinßen/ Gülden/ Dörffern/Zöllen/Zehenden/ Gemercken/ Diensten / Frohnen / Eckern/ Wisen/ Wassern/ Wälde/ Höltzern/Seehen/Fischweden/ Seestäten/ Stocken/ Steinen/ Winnen/ Weiden / Besuchten und Unbesuchten/ unter und ob der Erden/geistliche und weltliche Lehen/ Kirchsetze/ nichts ausgenommen/ dann allein unsere Wildbahn und Mannlehen/die doch zu Burg guten nicht gehören: sonst alle andere Zinßlehen/Burglehen/ Burggut uñ Lehen/ die zu den obgenanten Städten und Schlossen gehörig/sollen den obgenantem unserm Hn. seinen Nachkomen den Bischoffen u. Stifft volgen u. bleiben/ohngevehrde. Und haben ihm u. seinen Nachkomen u. Stiffte das alles zu rechtem Todkauffe gegeben/ u. ewiglich zu Urtete verkaufft umb 63000. Gülden/ gutet Rheinischer Wehrung/ darumb Uns und unsern Erben / der obgenannt unser Hr. uñ sein Stifft gethan haben: Also/daß wir sie für Uns und alle unsere Erben der aller ledig u. loß sagen an diesem gegenwärtigen Briefe/ u. auch umb das Schloß Haltenbergstätten/und das Dorff Golnhofen/ mit allen Jhren Zugehörungen/in der Maß/als hernach stehet geschrieben. Wir haben auch unserm vorgenannten Hn. seinen Nachkomenden u. Stiffte/die obgenante Schloß u. Stätte mit allen Jhren Zugehörungen/ nichts ausgenoñen / dann als vorgeschrieben steht/die eygen seyn/gegeben für rechts/ freys/ eygen und die Lehen seyn/als Lehens-Recht ist/ als wir und unsere Eltern die bißher bracht und gehabt haben/ und weren sie der als aigens und Lehens-Recht ist / nach Gewonheit des Landes zu Francken / und geloben ihn die mit einander / und jegliche besondern zu

ledigen an allen Anklagen von allen Gerichten und Leuten Geistlichen und Werentlichen/ohn Geverde. Wir sollen und wollen auch/welche Lehen sie vor dem Lehen-Herren auffgeben/ und in die schickhen verlayhen/ ohn geverde/ wir haben auch dem obgenanndten unserm Herrn und seinem Stifft für uns/ unsere Nachkommenden an der Herrschafft/und für alle unsere Erben gesetzt/ und setzen sie in Krafft und Macht ditz Briefs in rechten Gewalt/ und in lübliche/ nützliche und gerüwige Gewehr der vorgenannten Schloß und Städte/ mit allen ihren Zugehörungen/ die sie fürbaß zu urtet ewiglich besitzen/ besetzen und entsetzen sollen und mögen/damit thun und lassen/ als mit andern ihren aigenen Schloßen/ Leuthen/ Guten und Lehen/ on Hinderniß und Anspruch aller unser Freunden/ Erben und Nachkommenden an unser Herrschafft/ ausgenommen unser Wild-Bahn und Mannlehen/ als vorgeschrieben stehet ohne Gevehrde. Wir verzyehen uns auch aller Gerichte/ Herrlichkeit/ Hülff/ Recht/ Gewalt/ Freyheit und Gewonheit/ die wir und unser Eltern an den vorgenannten Schlossen und Städten/ biß auff diese Zeit gehabt haben/oder gehabt möchten haben/ zu urtet/ und geben die alle unserm obgenannten Herrn/ seinen Nachkommenden und Stifft/ uff mit dem Munde/ und haben uns der verschossen mit Hand und Halm in der maß/ als vorstehet geschrieben/ nach Gewonheit und Recht des Landes zu Francken. Wir sollen und wöllen auch noch niemand von unsern wegen den vorgenannten unsern Herrn/ alle seine Nachkommende und Stiffte von des obgenandten Kauffs wegen/ nummermehr angesprechen/ mit Worten oder Werken/ oder sie leydigen/ beschädigen/ noch dringen/ mit keinerley Gerichten/ Geistlichen oder Werentlichen/ von Gunst und Gnaden/ die wir haben oder erkobern möchten/ von Bäbsten/ Kayßern/ oder Königen/ die uns/ unsern Nachkommenden und Erben möchten gehelffen wider diesen Kauff/und dem obgenaüten unserm Herrn und seinem Stifft möchten geschaden/am keinen vorgeschriebenen Sachen ohn Geverde. Wir sollen und wollen auch dem obgenandtem unserm Herrn und seinem Stifft alle Brieffe und Uhrkunde/ die wir ietzt unten haben/oder hernach finden/oder uns sonst würden/ die unserm Hn. und seinem Stifft genutzen möchten/ die Kitzingen/ Landsperg/ Hornburg/Jagsperg und Lawden/ oder ihr eines oder mehr besundern anrurten/ antwürten und eingeben/ unverzugentlich ohngefehrdt/ u. ob solche Briefe oder Uhrkunde hernach funden oder fürgezogen würden/die sollen unserm obgenandten Hn. seinen Nachkomenden und Stiffte gehühren und zugeantwortet werden/unnd In zu Nutz und Fromen komen/und keinen Schaden an dem obgenandten Kauff und allen obgeschriebenen Sachen brengen ohne Geverde. Auch hat uns und unsern Erben der obgenannt unser Herr für sich/seinen Stiffte und Capitul/ das Schloß Haldenbergstetten/ und das Dorff Gollnhofen/ mit allen ihren Zugehörungen/zu dem obgenannten Kauff-Geld lediglichen und loß wiedergeben u. eingeantwurt/ ausgenomen aller Recht/Zehenden/Zinnß/Gült Kirchsetze u. Lehen/die die Dom-Hn. des Stiffts u. Capituls zu Würtzb. in den obgenaüten Ambten/ Stätten u. Dörffern bißher gehabt/un bracht haben/ u. ausgenomen den werentlichen Pann an dem Schloß Haldenbergstetten u. Gollnhofen/ die wir und unser Erben behalten/ und die von unserm obgenaüten Hn. u. seinen Nachkomenden/ als offt sich das gebühret/zum Mannslehen empfangen sollen/ ohngevehrde. Und wir und alle unsere Erben sollen und mögen das itzgenante Schloß u. das Dorff/ mit aller ander Herrlichkeit und Zugehörungen besitzen/besetzen u. entsetzen/und damit thun und lassen/ als mit andern unsern Leuten und Gütern/ als obgeschrieben stehet/ohn Hindernüß unsers vorgenaüten Hrn. seiner Nachkomenden und Stifft ohngefehrde.

Auch ist sonderlich beredt worden/ ob das setzung genannt Schloß Haldenbergstetten/ und das Dorff Gollnhofen/oder ihr eines/welches der/ von dem obbenannten unserm Hn. u. seinem Stifft zu Lehen rürte/und mit Urkunde also derfunden wurde/ so sollen und wollen wir u. unser Erben die von dem obgenannten unserm Hn. und seinen Nachkomen/als andere unsere Lehen unverzögentlichen/ als offt das noth geschicht/zu Mannlehen empfangen ohngefehrde. Zu Uhrkund ist unser Insiegel für uns/ alle unsere Erben u. Nachkomen/an diesen Brieff gehangen. Und wir Albrecht/ Hr. zu Hohenlohe/ Thumbherr zu Würtzburg/Linhard/ Graf zu Castell und Fried. Schenck/Hr. zu Limpurg K. bekennen an diesem Brieffe/daß wir von des obgenaüten Johansen/ Hn. zu Hohenlohe/unsers lieben Vetters und Schwagers Bitten wegen/ bey allen obgeschriebenen Sachen gewesen seyn und die auch haben helffen teydingen u. enden/ und diß zur Bekenntnisse so hat unser jegl. seyn/ Insiegel zu des vorgenannten unsers Vetters und Schwagers Ingesiegel auch an diesen Brieff lassen hencken. Der geben ist zu Würtzburg am Donnerstag vor dem Sonntag/ als man singet Jubilate, nach unsers Herrn Christi Geburth vierzehenhundert Jahr/ und darnach in dem sechsten Jahre.

L. S. Johann/ Hr. zu Hohenlohe.

L. S. Albrecht/ Hr. zu Hohenlohe/ Thumbherr zu Würtzburg.

L. S. Linhart/ Graff zu Castell.

L. S. Friedrich Schenck/ Hr. zu Limpurg.

LII.

LII.

Anweiß-Brieff Herrn Johannsen zu Hohenlohe/ vermöge welches er die Unterthanen des verkaufften Theils an Kitzingen an Bischoff Johannem zu Würtzburg weiset/ de Anno 1406.

WIr Johans/ Herre zu Hohenloch/ bekennen und thun kund an diesem Briefe gein allermenniglichen/für uns/alle unsere Erben und Nachkommen an der Herrschafft/ daß wir recht und redlichen dem Hochwürdigen Fürsten und Herrn/ unserm gnädigen Herrn/ Herrn Johannsen/ Bischoven zu Würtzburg/ allen synen Nachkommen und Stiffte/ zu einem rechten erblichen Kauffe ewiglich verkaufft und zu kaufsen geben haben unsere Slotz/ Landsperg/ Hornburg und unser Theil zu Kitzingen/ und alle die Rechte/die wir haben und gehaben möchten/von der Pfandschafft und Losung wegen an Jochsperg und an Lauden/ Burg und Statt/mit allen andern Ihren Rechten/ Gewonheiten/ Freyheiten/ Herrschafften/ Burghüten/ Lehen/ Geistlichen und Werentlichen/ ausgenommen unser Wildpan und Mannlehen/ die zur Burghut nicht gehören/ und mit allen Dörffern/ Gerichten/ Lüten/ Guten/ Zinsen/ Gülten/ Zehenden/ Höltzern/ Wälden/ Seen/ Wassern/ Wunnen/ Wayden/ und mit allen andern ihren Zugehörungen/ wie die Nahmen hätten/ nichts ausgenommen/ und als das der Kauff-Brieff/ den sie von uns darüber haben/ eigentlicher ausweiset und besaget/ und als wir die bißher gehabt und herbracht haben/ und auch an uns/ unser Eltern/ Vorfahren/und zu unser Herrschafft komen seyn/ darumb so heissen wir alle Lüte gemeincklichen Bürgleute/ Bürger/ Geburе/ Arme und Reiche/die zu den vorgenanten Schlossen/ oder ihr eins oder ihr mehrer besondern gehören/ oder dargen sitzen/ daß ihr dem vorgen/ unserm gnädigen Herrn Herrn Johann Bischoff/ allen sinen Nachkommen/ und sinem Stiffte zu Würtzburg fürter erberlichen/ als ewren rechten Erb-Hn. huldet/gelobt/ schweret/ und zu urtet gewartet/ mit allen Rechten/Burghuten/ Lehen-Diensten und Gewonheiten/nach Ausweisung des vorgenannten Haupt-Briefs/ den wie ihn geben haben/ und in aller der Wise und Masse/ als ihr unsern Vorfahren/Eltern und uns vormahls gehuldet/ gelobt/ geschworen und gewart habt/ und uns auch von unser Herrschafft/ und der vorgenannten Schlosse wegen schuldig und pflichtig zu thun gewesen seyd/ ohne Gevehrde/ und damit so sagen wir auch alle und jegliche besunder/ sulcher Huldung/ Gelübnisse/ Eid und Gewartung/die ihr unsern Vorfahren/Eltern und uns gethan habt/ und auch uns von der ehegenannten Slosse und unser Herrschafft wegen schuldig und pflichtig seyd gewesen/ für uns/ alle unsere Erben und Nachkommen an unserer Herrschafft/ mit Macht und Krafft ditz Briefs/ gentzlich und ewiglich/ und zu Urtet/ mit dem allerbesten Rechten/so wir das immer gethan könten oder möchten/ ledig und lotzß ohne Gevehrde. Zu Uhrkunde ist unser Insiegel für uns/ alle unser Erben und Nachkommen an unser Herrschafft/ an diesen Brieff gehangen/ und haben des zu Gezügnisse und mehrer Sicherheit aller vorgeschriebenen Dinge und Sachen gebetten die edelen unsere liebe Vettern und Swager/ Albrechten Herrn von Hohenloch/ Thumbherren zu Würtzburg/ und Friederichen Schencken/ Hn. zu Lympurg/ daß sie ihre Insiegele zu dem unsern auch an diesen Brieff haben gehangen/ und wir die ietztgenannte/ Albrecht/ Hr. von Hohenloch/ und Friedrich Schencke/ Herr zu Lymburg bekennen auch an diesen Brieff/ daß wir also von fleißiger Bete wegen des vorgenaunt unsers Vettern und Swagers/ zu Gezeugnisse aller vorgeschriebenen Sache/ unser Insiegel zu dem Synen auch an diesen Brieff haben gehangen/ der geben ist am Sant Jacobs-Abend/ Anno Domini millesimo quadringentesimo sexto.

L.S. L.S. L.S.

LIII.

Wiederkauffs-Verschreibung/ krafft dessen Graff Gottfried von Hohenloe die Burg und Stadt Kitzingen/wie auch das Dorff Hohen/ Bischoff Ottoni zu Würtzburg umb drey tausend Pfund guter Heller auff zehen Jahr verkaufft/ de Anno 1436.

IN GOTTes Nahmen/ Amen. Wir Gottfrid von Hohenloch/von Brennegge genant/und wir Margaretha syn eheliche Frawe/ bekennen öffentlich und thun kund allen den/ die diesen Brieffe ansehen oder hören lesen/ gegenwertigen und künfftigen Lüten/ daß wir mit wohlbedachtem Muthe und mit gesammenter Hand/und auch mit gutem Rath unserer Freund und Diener/ durch unsers Nutzes willen haben verkaufft und geben zekauffen rechte

und

und redlich/dem Ehrwürdigen/unserm gnädigen Herrn und Vater in GOtt/Bischoff Otten und synem Gottes-Huß zu Würtzburg an diesem Brieffe/was wir Rechtes haben an der Statt zu Kitzingen/und an der Burge darinne gelegen/u.alle andere unsere Lüte/Gute/Gülte/Nutze/Gefälle/Gericht und Gerecht/die wir haben beyde in der Stadt und in der Marck daselbst/ sinne die genannt syn/ besucht und unbesucht/und besonders was wir jetzunde haben ze Hohen in dem Dorffe by Kitzingen gelegen/unverkümmerts und unversetztes/an Lüten/Guten und Rechten/in Velde und in Dorffe/alls die unsere Altvordern und wir herbracht haben/ das alles von dem Reiche zu Lehen gehet/umb drü tusend Pfund geber und guter Heller/die wir gewehrt sin und empfangen haben an gereitem und gezaltem Gute gäntzlich und gar/uñ auch in unsern Nutze gekehrt haben und gewendet/ und sullen auch nicht fürziehen/daß wir des Gelts gäntzlich nicht gewehrt syn/ darumben so haben wir den jetzgenannten unsern Herrn/ und syn Gotteshuß gesatzet/ und setzen in liplich und nutzlich Gewehr der vorgenannten Stadt Purge/Dorffes/Lüte/Gute uñ Rechten/als vorgeschrieben steht/ und haben uns auch der gäntzlich/ohn Gevehrde geüzzert/abgethan/verzügen und verschotzen mit Munde/mit Hände und mit Halmen/als sittlich/ gewontlich und redlich ist/und soll auch der vorgenannt unser Herre syn Nachkommen und syn Gottes-Huß ze Würtzburg die vorgenanten Stadt und Purch Kitzingen behalten mit guten Trewen/ohn Gevehrde/an allen den Rechten/Fryhapten/Würden und Ehren/ und Hohem/ datz vorgenannt Dorff/als wir so herbracht haben/ und wir In die eingeantwortet haben und swatz auch unser Lüte/ sy syn Edel oder Unedel/ geladen wird uff das Gerichte zu Kitzingen/ die soll der Amptmann/der von unsers vorgenannten Herrn und syns Gotts Huß wegen ze Wirtzburg da Amptmann ist/die unbeclagt wieder wisen/ ohn gevehrde/für uns oder für unser Amptmann in deß Ampt sie den gehören oder sitzen/darzu haben wir by Nahmen beret und gedinget/ daß der vorgenannt unser Herre Bischoff Otto/ syn Nachkommen und syn Gottes-Huß ze Würtzburg sellen mit den Edlen Mannen unsern lieben Vettern/Krafften und Gottfrieden/ Gebrüdern von Hohenloch und mit Ihren Erben fründlich und gütlich leben/ und sy an keinen ihren Rechten/die sie haben an der Stadt und an der Purcht zu Kitzingen/und an allen dem/datz darzu gehöret/ übergriffen/ dringen noch beswéren/mit keinerley Sachen/ wieder Recht/ohn Geverde/also datz sie und Ihr Erben ihm und synen vorgenanten Gotts-Huß/datzselbe herwieder thun/ohn Gevehrde/doch so hat uns und unsern Erben von sunderlicher Liebe und Freundschafft der mehrbenannt unser Herre mit Rath und Gunst synes Capitels ze Würtzburg die Gnade gethan/ datz wir oder unser Erben umbe Ihn/syn Nachkommen/oder umb datz Capitel ze Würtzburg/ ob denne nicht Bischoff da were/mögen die vorgenannten Stadt/Purch und Dorffe/ mit allen ihren Lüten/Guten/Nutzen und Rechten/ als sie vor beschrieben stehn/ohn gevehrde/uns selver und unser Erben/damit ze mainen/ und niemand anders ungevehrlich umbe drü tusend Pfund geber und guter Heller ohngevehrde wieder kauffen in zehen Jahren/ die an underlatz nach einander kommen und angehn zu sant Peters Tag/der da gevellet umbe die Vaßnacht/der im schierst kumt/ alle Jahr in denselben zehen Jahren/ jedes Jahrs in vierzehen Tagen vor demselben Sanct Peters Tag/ oder in vierzehen Tagen darnach/ ohn geverde/ und datz vorgenannt Geld sullen wir oder unser Erben/geben/ entwurten und bezahlen/ gentzlich und gar in der zweyr Stete einer/ zu Würtzburg oder zu Ochsenfurth/ datz stet an unsers vorgenannten Herrn/des Bischoffs oder synes Capitels/als vorgeschrieben steht/Willekür/ und datz selbe Geld und alle die/die damit geben/fahren/ritten und wandeln/ sullen haben Friede und Geleyte/ ohn gevehrde in derselben zweyer Stette einer/da wir datzselbe Gelte bezahlen/der da und danne altz verre unsers vorgenanten Herren/ und sünes Gottes-Huß Gewalt und Gelayte reichet/ ohn gevehrde/ und langet/als lange bitz wir/oder unser Erben datz vorgenante Geld haben bezahlt und gerichtet gar und gäntzlich/ als vorgeschrieben steht/ ohn gevehrde/auch soll unser vorbenannter Herr Bischoff Otte syn Nachkommen und datz Capitel ze Würtzburg die vorgenanten und datz Dorff ze Hohem/und swatz darzu gehöret/ als vorbeschrieben steht/ uns oder unsern Erben wieder entwürten/ohne alle Wiederrede und unverzögelich/ ohn alles gevehrde/ an aller der Würde/an allen den Rechten und in aller der Freyheit/ als wir ihn die jetzunt entwurten/ ohn geverde/ als wir die wiederkeuffen/als vorberedt ist/ were aber/datz wir die nicht wiederkeufften in den zehen Jahren/ und zu den Zyten/ als vorgeschrieben steht/ so haben wir die Gnade des Wiederkeuffs gäntzlich verlohren/ und bestehet danne damit der Kauff ewiglichen und ze urtet/ wir haben auch mit einander gelobt für uns/und alle unser Erven/ mit guten Trewen/ ohn gevehrde und globen an diesem Briefe diesen vorgenannten Kauff in aller Wise u.Stücken/als vorbeschrieben steht/stete zehalten und darwieder nicht ze kommen noch ze thun/ offentlich oder heimlich/ mit Gericht oder ohn Gericht/ mit Worten noch

noch mit Wercken/ und auch niemand der darwieder thun oder kummen wolte/ mit keinen Sachen zu legen/ des gestehen noch gestatten/ an allerslachte gevehrde. Wir verziehen auch uns miteinander offentlich für uns und unser Erben aller der Gericht/Recht und Gewonheit Hilffe/ sie sind Geistlich oder Werltlich/ die uns oder unser Erben möchten gehelffen wider den offtgenanten Kauff/ und dem ebbenanten unserm Herrn und synem Gottes-Huß ze Würtzburg möchten geschaden/ und ze Hindernüsse kommen/an keinen vorgeschrieben Dingen und Stücken/uñ besunder dem Rechten datz beholfsen ist/ den die da unbillich und unzytlich überkaufft syn/ oder des Kauffgelts gäntzlich nicht gewehrt syn/ wir sullen auch nit sprechen/datz mehr oder anders geschrieben sy/ dann gered ist an diesem Kauffe/und auch dem Rechten/datz do sprechet/ datz gemeine und unbenentlich Verzignisse nicht enttuge noch Krafft habe/ und sullen uns auch mit den keinen Rechten oder Sachen wider diesen Kauffe behelffen/sunderlich wir Margreth die mebenante/ sprechen offentlich by unsern Truwen/also/datz die Truwe ein Ayd sy/ datz wir kein Morgengabe/ Hemstuer oder Zugelt haben uff den offgenanten Gu[illegible]/ wer aber/ datz wir der dehentz daruff hetten/ daß wir nicht wissen/detz verziehen wir und thun uns detz abe/ ungeverlich/ gäntzlich und gar/ unbetrogenlich/ by unsern Trühen/ als jetzund darvor geschrieben steht/datz das alles stete beliebe/ und von uns und von unsern Erben unverwandelt also behalten werde/so geben wir unserm ehebenantem Herrn und synem Gottes-Huse ze Würtzburg diesen Brieff versiegelt mit unsern Insiegeln/ die mit unser Wissen daran sind gehangen/ zu einem Gezeugnisse und wahren Uhrkunde aller vorbeschrieben Dinge. Dieser Brieff ist geben/ da man zehlt von Christes Geburth/ druzehenhundert Jahr/ und in dem sechs und drittzigsten Jahr an dem nechsten Freytag vor unser Frauen Cliebel Tag in der Fasten/ den man nennet Annunciationem.

(L.S.) (L.S.)

LIV.

Kaysers Rudolphi II. Diploma, worinn Er Graff Ludwig Eberhardten von Hohenlohe Veniam ætatis ertheilet/ de Anno 1607.

WJr Rudolf der Andere von GOttes Gnaden erwehlter Römischer Kayser/ zu allen Zeiten Mehrer des Reichs ꝛc. Bekennen offentlich mit diesem Brief/ und thun kund jedermänniglich/daß uns die Edle/Unsere liebe Andächtige Dorothea/Gräfin von Hohenlohe/Wittibe/und neben ihr/der Wohlgeborne/auch Edle/ Unsere und des Reichs Erbschenck und liebe Getreue/ Gottfried/Graf zu Oettingen/ N. Graf zu Leiningen und Dachspurg/ Herr zu N. &c. Eberhard/ Herr zu Limpurg/ als des auch Edlen/ Unsers und des Reichs lieben Getreuen/ Ludwig Eberharden/ Grafen zu Hohenlohe und Herrn zu Langenburg/ ihres respectivè Sohns und Pupillen verordnete/ und an Unserm Kaiserlichen Cammer-Gericht bestättigte Tutores und Vormünder gehorsamlich zu erkennen gegeben/ obwohl ietztgenannter ihr Pupill/ Graf Ludwig Eberhard zu Hohenlohe/ so bey sechszehen Jahren seines Alters/ die zu administration seiner angestammten Graf- und Herrschafften/auch Land/ Leut/ Haab und Güter/ in den beschriebenen Kaiserlichen Rechten bestimmte Jahr noch nicht allerdings völlich erreichet/ so würde er doch in krafft deren von uns confirmirten und bestättigten Gräflichen Erbeinigung angeführte Volljährigkeit in achtzehenden nächstfolgenden Jahr erlangen/mit angehefter unterthänigster Bitt/daß wir ihme zu Erfüllung und Antrettung der noch übrigen wenigen Zeit/Unsere Kaiserliche Hülff und veniam ætatis gnädigst mitzutheilen geruheten/ das haben Wir gnädiglich angesehen/ solch ihr der Gräfin von Hohenlohe Wittiben/und ernannter Vormünder zimlich Bitten/ auch die getreue/gehorsame/ willige Dienste/so das gräffliche Geschlecht deren von Hohenlohe unsern Hochgeehrten Vorfahren am Reich/Römischen Kaysern und Königen/ zu Kriegs- und Friedens-Zeiten unterthänigst erzeiget und bewiesen hat/ und darumben aus diesen und andern mehr beweglichen Ursachen wir ihme Graf Ludwig Eberharden von Hohenlohe ꝛc. aus wohlbedachtem Muth/ gutem zeitigen Raht und rechtem Wissen/den Abgang und Mangel seines noch ausstehenden wenigen Alters aus Kaiserlicher Macht Vollkomenheit gnädiglich aufgehebt/ supplirt, ersetzt/ und also ihme veniam ætatis vollkommenlich mitgetheilet und gegeben/thun solches alles/ decretiren/dispensiren/aufheben/ suppliren/ersetzen/und geben das auch aus Römischer Kaiserlicher Macht Vollkommenheit/ frey/ wissentlich und in Craft diß Briefs/ in der allerbesten und beständigsten Form/wie dasselbe von Rechts- und Gewohnheit wegen am cräftigsten beschehen soll/kann oder mag/ und meynen/setzen und wollen/ daß mehrernanter Graf Ludwig Eberhard von Hohenlohe sich dieser Unserer disposition, Ersetzung/ supplement & veniæ ætatis, bey administration vorbemelter seiner angefallenen Graffschafft/ Land/Leut/Unterthanen/ auch sonsten gemeiniglich in allen Orten/so offt es die Nothdurfft erfor-

erfordert/ inn- und ausserhalb Rechtens von allermänniglich ungehindert gebrauchen und genieſſen soll und möge/ allermassen und nicht anders/ als ob er seine vollkommene/ und durch die gemeine Recht erforderte vogtbare Jahr allgüntzlich erreicht hätte. Und gebieten darauf allen und jeden Churfürsten/ Fürsten/ Geist- und Weltlichen/ Prälaten/ Grafen/ Freyen/ Herren/ Rittern/ Knechten/ Landvögten/ Vitzdomben/ Hauptleuten/ Vögten/ Pflegern/ Verwesern/ Amptleuten/ Schultheissen/ Burgermeistern/ Richtern/ Räthen und Gemeinden/ und sonst allen andern unsern und des Reichs Unterthanen/ und Getreuen/ in was Würden/ Stand oder Wesen die seyn/ ernstl. und vestiglichen mit diesem Brief/ und wollen/ daß sie offtgenannten Grafen Ludwig Eberharden vō Hohenlohe an obberührter Unserer Kaiserl. dispensation/ und darüber an diesem wohlbedächtl. Decret nicht hindern noch irren/ sondern ihne dessen geruhigl. gebrauche/ genieſſen uñ gäntzl. darbey bleiben lassen/ darwider nicht thun/ handle/ noch iemands zu thun gestatte/ in keine Weiß noch Weeg/ als lieb einem ieden sey Unsere u. des Reichs schwere Ungnad u. Straf/ darzu eine Poen/ nemlich 50 Marck lötiges Golds zu vermeiden/ die ein jeder/ so offt er steventl. darwieder thäte/ halb in unsere und des heil. Reichs Cammer/ und den andern halben Theil offtbesagtem Graf Ludwig Eberhardten von Hohenlohe unnachläßlich zu bezahlen verfallen seyn soll. Mit Uhrkund dieses Briefs/ besiegelt mit Unserm Kaiserl. anhangenden Insiegel/ geben auff unserm Königl. Schloß zu Prag den 2. Maji An. 1607.

Rudolf.

Ad Mandatum Sacr. Cæſ. Maj. propr.
G. Hertel Mpr.

LV.

Kayſers Ferdinandi III. Diploma, worinn Er Graff Moritz Friedrich zu Hohenlohe Schillingsfürſt/ veniam ætatis wiederfahren lassen/ de An. 1641.

WIr Ferdinand der Dritte von GOttes Gnaden/ erwehlter Römischer Käyser/ zu allen Zeiten Mehrer des Reichs ꝛc. Bekennen öffentlich mit diesem Brief/ und thun kund allermänniglich/ daß Uns Dorothea Sophia/ weyland Graf George Friderichen des Jüngern von Hohenlohe zu Schillingsfürst nachgelassene Wittib/ demüthiglich zu erkennen geben/ wie daß von ihnen beeden erzeugter eheleiblicher Sohn/ der Wohlgebohrne Unser und des Reichs lieber Getreuer/ Moritz Friederich/ Graf zu Hohenlohe allbereit das zwantzigste Jahr erreicht und compliret habe/ auch von GOtt mit Verstand also begabet sey/ daß er der administration seiner Herrschafften wohl vorstehen könne: Massen dann auch die von dem Ehrwürdigen Francisco Bischoffen zu Bamberg und Würtzburg/ unserm Fürsten/ Rath und lieben Andächtigen einkommene Attestation, seiner guten Qvalitäten halben/ mit mehrerm zu erkennen geben/ und darneben gebeten/ daß wir derwegen ihme Graf Moritz Friederichen zu Hohenlohe den noch übrigen Abgang und Mangel seines Alters aus Röm. Kaiserlicher Majestät Vollkommenheit gnädigst zu erfüllen/ darüber zu dispensiren/ und demselben zu solchem Ende Veniam ætatis in Gnaden zu geben u. mitzutheilē geruhen wollen.

Wann wir dann gnädiglich angesehen und betrachtet solcher obgedachter Dorotheen und Sophien Gräfin von Hohenlohe Wittiben demütige ziml. Bitt/ u. von des Bischoffen zu Bamberg und Würtzburg Andacht einkomene attestation, auch seine des Graf Moritz Friderichs guten Sitten/ Wandel u. Vernunft verstanden/ u. die angenehme Dienste/ so er Uns zu erweisen gehorsamst anerbietig ist/ auch wol thun kann/ mag und solle: So haben wir demnach aus ietztvermeldten u. andern mehr erhebl. Ursächē/ mit wolbedachtem Muth/ gutem Rath/ uñ rechtem Wissen/ die gebetene veniam ætatis gnädigst mitgetheilet/ und also den Abgang und Mangel seiner/ Graf Moritz Friderichs zu Hohenlohe/ vollkomenen Jahre suppliret und ersetzet/ thun das/ ertheilen/ suppliren und ersetzen auch aus obberührter Röm. Kayserl. Maj. Vollkommenheit/ hiemit wissentlich/ in Craft dieses Briefs/ meynen/ setzen/ und wollen/ daß mehrernannter Graf Moritz Friderich sich dieser unserer dispensation, Ersetzung und veniæ ætatis freuen/ gebrauchen/ behelfen/ und in Craft derselben fürders obangeregten administration und einer jeden beständigen Handlung/ wie nicht weniger auch aller und ieder seiner Güter/ Herrschafften und Handlungen unterfahen/ und die zu seinem besten Verstand nach damit kräftiglich handeln/ fürnehmen/ thun und lassen solle und möge/ ohn männiglichs Verhinderung. Gebieten darauff allen und jeden Churfürsten/ Fürsten/ Geist- und Weltlichen/ Prälaten/ Grafen ꝛc. und sonst allen andern Unsern und des Reichs/ auch Unserer Erb-Königreich/ Fürstenthumb und Lande Unterthanen und Getreuen/ was Würden/ Stands und Wesens die seynd/ ernstlich und vestiglich mit diesem Breif/ und wollen/ daß sie obgedachten Graff Moritz Friederichen von Hohenlohe/ bey berührter unserer dispensation, veniæ ætatis, Befreyhung/ wie obstehet/ unangefochten bleiben/ derselben ruhig gebrauchen/ genieſſen und gäntzlich darbey bleiben lassen/ daran nicht irren noch verhindern/ noch solches jemands anders zu thun gestatten/ in keine weise noch weg/ als lieb einem jedem seye Unsere und des Reichs schwere Ungnade und Straf/ und darzu ein Poen/ nemlich zwantzig Marck lötiges Golds zu vermeiden/ die ein jeder/ so oft er freventlich hierwider thäte/ Uns halb in unsere und des Reichs Cammer/ und den andern halben Theil vielbemeldtem Graf Moritz Friederichen ꝛc. unnachläßlich zu bezahlen verfallen seyn soll. Mit Uhrkund dieses Briefs/ besiegelt mit Unserm Kayserlichem Insiegel/ der geben ist in unser und des heil. Reichs Stadt Regenspurg den 15. Januarii nach Christi unsers lieben Herrn und Seeligmachers Geburth eintausend/ sechshundert/ ein und viertzig/ Unserer Reiche des Römischen im fünfften/ und der andern im vierzehenden Jahre.

LVI.

Hochstädter Receß zwischen Hohenlohe Neuenstein und Hohenlohe Langenburg/ wegen der gemeinen Stamm- und alt-väterl. Linien Schulden/ und was deme sonst anhängig/ de Anno 1684. nebst der hohen Kayserl. Commission, Ratification und Garantie darüber.

KUnd vnd zu wissen/ denen es zu wissen von nöthen/ demnach zwischen beyden Hochgebohrnen Reichs-Graffen/ Hn. Wolffgang Julium, Grafen von Hohenloe und Gleichen/ Herrn zu Langenburg/ und Cranichfeld/ deß Heil. Röm. Reichs Rittern/ General-Feld-Marschalln und Obristen/ ꝛc. für sich vnnd im Nahmen dero Herrn Gebrüdere/ benantlich der Hochgebohrnen Herrn/ Herrn Johann Friedrich/ und Herrn Johann Ludwigen/ Grafen von Hohenloe/ Oehringen/ vnnd Küntzelsau/ an einem/ dann dem gleich Hochgebohrnen Grafen/ Herrn Heinrich Friedrichen Grafen von Hohenloe/ und Gleichen/ Herrn zu Langenburg und Cranichfeld. ꝛc. am andern Theil/ von langen Jahren hero/ wegen der gemeinen Stamm- und alt väterlichen Linien-Schulden/ insonderheit dero bißhero im Streit geweſt/ Weickersheimischen Schulden Tertz/ sich grosse Spän/ u. Irrungen verhalten/ darunter die Röm. Keyserl. Mayt. unterschiedliche Urthel und Rescripta ergehen/ auch vielerley Commissiones anordnen/ u. erst unter dato Lintz den 14. Julii nechsthin an deß Hochlöbl. Fränckischen Kreises beede ausschreibende Fürsten dem Hochw. Fürsten u. Hn. Herrn **Marqvard Sebastian**/ Bischoffen zu Bamberg/ deß H. R. Reichs Fürsten ꝛc. Dann dem Durchl. Fürsten u. Herrn/ Hrn. **Christian Ernsten** Marggrafen zu Brandenb./ zu Magdenburg/ in Preussen/ zu Stettin/ Pomern/ der Cassuben und Wenden/ auch in Schlesien/ zu Crossen u. Jägerndorff/ Hertzogen/ Burggrafen zu Nürnberg/ Fürsten zu Halberstadt/ Minden u. Camin/ der R. K. Maj. General über dero Cavallerie/ daß der samtl. Alliirten Gen. Feld-Marschall Lieutenant u. Obristen ꝛc. die allergn. Commission ergehen lassen/ daß weiln dieses Schulden-Werck bloß in puncto Liqvitationis haste/ höchstg. Se. Hochfürstl. Gnaden uñ Durchl. selbe von Puncten zu Puncten untersuchen lassen/ nach deren Befindung jedem Theil zum Vergleich zu sprechen/ und in Entstehung der Güte/ wie sich die Liqvidation befunden/ mit räthlichen Gutachten an Ihro Kais. Maj. zu Dero fernern Verordnung gehorsamlich überschreiben sollen:

Als ist von Commissions-wegen/ auf den 1. (11) Sept. der Tag zur Zusamenkunfft und Continuirung der vorhero zu Cüntzelsau den 19. Julii 1681. gepflogener Handlung in seiner Hochfürstl. Gnaden von Bamberg Stadt Höchstätt angesetzt worden/ allwo gedachten Herrn Feldmarschalls Exc. wie auch Herrn Graff Heinrich Friedrichs/ älterer Herr Sohn/ Graf Albrecht Wolfgang/ nebst Dero beederseits Räthen und Deputirten/ insonderhit aber auch obgedachten Herrn Graff Joh. Friedrichs/ und Johann Ludwigs/ Grafen von Hohenloe/ Hn. Abgeordneten/ mit behöriger Vollmacht sich eingefunden/ und zu denen Tractaten fürgeschritten/ auch mit ihren Liquidationibus, hinc inde verfahren haben.

Nachdeme aber von Seiten Einer Kais. subdelegations-Commission dafür gehalten worden/ daß ein Haupt-Vergleich wegen deß alt-vätterl. Schuld-Wercks/ u. insonderheit der Weickersheimis. Schulden Tertz am füglichsten zu erhalte/ wann die Sach per Bausch tractirt, und die beede Hochgräffl. Interessenten dergestalt durch gütl. Transaction auseinander gesetzt würden; Als ist zu solchem Ende dz zu Anfang der Tractaten determinirte ungefährl. quantum der alt-vätterl. und gemeinen Schulden-massæ, besag der solcher Gestalt u. so wohl von der Kais. subdelegation/ als beeder interessirten Hochgräffl. Theilen subscribirt, u. besiegelten Beylag No. I. auf 756026. fl. gestellt worden/ und solchem nach jedem Theil 252008. fl. zu einer Tertz ausgeworffen/ auch darauf nach verschiedener gepflogener Handlung/ auch der Hochansehnl. Hn. Commissariorū subdelegirten Räthen Zureden und Interposition/ zu wider restabilirung der eine zeithero zwischen beeden Hochgräffl. Interessirten Theilen unterbrochenen Freund-vetterl. Intelligentz/ u. Wohlvermeinens die Sach dahin gediehen/ u. in conformität der Kaiserl. Allergn. Intention/ in der Güte transigirt u. vergl. worden/ wie folgt: Erstlich daß Langenburg nebenst denen noch übernommenen 42037. fl. restirenden alt-vätterl. Schulden/ besag einer gleichfals/ so wohl von obgedachter Kaiserl. Herrn subdelegirten Räthen/ als denen beeden Hochgräfl. Interessirten Theilen unterschrieben/ u. besiegelten Beylag/ No. 2. an Neuenstein/ hundert tausend Gülden/ Käiserl. guter unverschlagener/ im Reich passirl. Wehrung/ u. also in Summa einhundert und zwey und viertzig tausend dreissig sieben Gülden/ respective übernehmen u. bezahlen solle/ dergestalt/ daß es künfftig Lichtmeß

des 1685sten Jahrs 20000. fl. dann auff Petri Pauli ejusdem anni 10000. fl. und wieder 10000. fl. uff Lichtmeß / deß mit GOTT hoffenden 1686sten Jahrs / jedesmahl nacher Neuenstein für die gesambte Herrn Gebrüdere / dem zu Schwäbischen Hall ergangenen Kais. Commissions-Decisi gemäß / gegen Ausstellung gnugsamer Quittung liefern / die restierende 60000. fl. zu gleichmäßigen Terminen uf Lichtmeß 1687. 20000. fl. 1688. 20000 fl. und 1689. wieder 20000. fl. bezahlt jedoch Langenburg mit diesen drey letztern Jahrs-Fristen / so lang innen- und mit der Bezahlung zurück zu halten befugt seyn solle / biß hiernechst die anderweite zwischen beyden hochgräfl. Theilen hafftende Particular-Schulden / auff die hie unden verglichene Maß und Weg / entweder per compromissum, durch die ietzige höchstansehnliche Kaiserl. Commission, oder zweyer Cavalliers / und zweyer unpartheyischer Rechts-Gelehrten / (doch daß kein Advocatus causæ dazu employrt werde) deren jeder Theil 2. erbetten / diese beede aber den fünfften / als unpartheyisch erkiesen können / auch liquidirt und erörtert worden / also / daß nach genauer der Sachen Undersuchung / und beschehener Erkäntniß die Herren Gebrüdere von Neuenstein dem Hochgräfl. Theil Langenburg solcher Gestalt liquidò zu erstatten schuldig / von denen letzten 3. Terminen / so weit sich das Judicatum erstreckt / innen behalten / oder compensirt / hingegen aber da auch Langenburg dem Theil Neuenstein in sothaner vorhabenden Berechnung etwas zu præstiren haben würde / solches neben obigen 3. Terminen / auch würcklich und unfehlbar bezahlt werden solle / und dieses mittelst von beyden Theilen applacidirter würcklicher Execution, so wohl auff Capital, als verursachte Kosten und Schäden / darwider auch keine Provocatio, oder reductio ad arbitrium boni viri, noch einig anderweite exception und Behülff / absonderlich aber die exceptio enormis aut enormissimæ læsionis, welchen Krafft diß von allen Theilen renunciirt / und sich deren wissender Dingen begeben wird / statt finden / wie dann auch auff allen unverhoffenden widrigen Fall höchstgedacht Se. Hochfürstl. Gnad. und Durchl. auff ein oder andern Theil blosses Anlangen / ohne respect und Nachsehen die execution von Hochfürstlichen Kreiß-Ausschreib-Ammts wegen / auff des wiedersetzlichen Theils alleinigen Kosten unverzüglich vorzunehmen befugt seyn sollen.

Damit aber auch 2. erst-besagte Particular-Berechnung und deren Richtigmachung zeitlich vorgenommen / und nicht uffgeschoben / und darinnen keins Wegs einig gefliessene cunctationes aut mora, unter was prætext es sey / so wohl quoad promovendum congressum, als völliger der Sachen Erörterung / und Abthuung committirt werden möge; Als ist beliebt worden / daß inner 6. Wochen / von dato dieses Recessus anzurechnen / ein Theil dem andern seine Erklährung / ob er durch Compromissum auf der ietzigen Kais. Commission, oder obbemeldte Cavalliers und Gelehrte die doch über 20. oder 24. Meilen von jedes Theils Residentz-Ort nicht entsessen / das Werck erörtern lassen wolle / darauff sogleich absque remora die requisition der Compromissariorum geschehen / und von beeden Theilen dieser Recess vor die unverwerffliche Compromiss-Norul gehalten / folgendes die gegeneinander habende prætensiones mit deren Liquidation innerhalb eines halben Jahres à dato dieses eingeschickt / so dann von viertel zu viertel Jahren ohn einiges Prorogations-Gesuch / es sey dann aus gewissen / in rechten erheblichen und von denen Hrn. Compromissariis dafür erkandten Ursachen / welche / wo sie von Ihnen aber nicht für erheblich und gnugsam erkandt würden / derjenige / so solche gefliessene moram committirt / die gantze Compromiss-Unkosten Krafft dieses Recess zu bezahlen schuldig seyn / im Fall aber bemeldte Ursach für sufficient erachtet würde / jedoch keinen Theil mehr als 4. oder auffs höchste 6. Wochen und zwar pro omni dilatione semel & semper verstattet werden solle / (es wäre dann Sach / daß aus unumbgänglich höchst-erheblich / und in Rechten gegründeten Ursachen die Herren Compromissarii per majora einen kürtzern oder längern Termin arbitriren / und ermässigen würden /) jeder mit 2. Schrifften und beygefügten nothwendigen Beweißthumb verfahren / und ihre Nothdurfft verhandlen / dann auff dessen Erfolg / an beliebigen Ort / (zu welchem Ende jeder Hochgräfl. Theil 3. verschiedene Wahlstätt im Vorschlag zu bringen und durchs Looß eine zu erwehlen seyn wird) von dato der allhier angefangenen Commission, über fünff viertel Jahr / auff das allerlängste / würckl. zusamen getretten / u. uf einen von denen Herren Compromissariis zwischen solcher Zeit præfigirten Termin die hinc inde verhandelte Schrifft nebenst denen beyderseits beygebrachten Beweißthumb under Handen genommen / auch nach genau- und gnugsamer Uberlegung der Sachen das Laudum von denen niedergesetzte Compromiss-Richtern punctation ausgesprochen / daraus das totum, was ein Theil dem andern heraus zu geben schuldig / formirt, und von solchem gantzen Werck ehender nicht abgesetzt werden / biß die hinc inde gegen einander habende particular-Prætensiones völlig / uff einmahl und bey einer Zusammenkunfft erörtert / und in Richtigkeit gebracht worden / gestalten dann bey vnderhanden nehmenden Documentis oder Beweißthumb der prætensionen / coram Dominis Compromissariis, mit denen prætensionen / zwischen denen Hn. Interessenten alternirt / und eine umb die andere vorgenommen / und dabey solcher Gestalt procedirt werden soll / daß / wofern auff unverhofften Fall die Herren Compromissarii ein- oder andern Posten zu mehrer und fernerer Liquidation und Beweißthumb (womit jedoch kein Theil vorsetzlicher Weiß zurück halten / sondern seinen habenden Beweißthumb in denen beeden Schrifften sub pœna prælusi uf einmahl beyzubringen schuldig seyn solle;) ausgestellt / und hierzu in ipso congressu ein gewisser peremptorischer Termin von 8. oder 10. Tagen angesetzt / zwischen solcher Zeit aber der zu fernerem Beweißthumb ausgestellte Punct nicht liquidirt / und für richtig erkandt würde / ulterior via probandi præcludirt, und gleichwohl die übrige für liquid erkandte Posten respectivè bezahlt / oder in Compensation zu stellen / ein und anderm Theil unbenommen / auch da in denen vorgesehenen Casibus fortuitis, entweder ex parte der Herren Compromissarien / oder einen von den Hochgräfl. Herren Interessenten ein unverhofft Impediment oder Anstand zu handen stossen würde / gleichwohl solches der Sach nicht zu præjuditz gereichen / sondern nichts destoweniger nach gerechter / und uff die majora gestellter Erkäntniß der Herren Compromissariorum fortgefahren werden soll.

Im Fall aber ein oder andern Theils einige mora oder Verzögerung zu Schulden kommen / und mithin die ausgesetzte particular-Prætensiones binnen den gesetzten Terminen / zu Erörterung nicht gebracht würden / solle solchen Falls der unschuldige Theil einigen Schaden noch Gefahr hierunder nicht leiden / sondern in seinen liquidirt- und zuerkandten Forderungen ein erlangt Recht haben / und wider den schuldigen morosen Theil mit der würcklichen Execution, wie obgedacht / verfahren werden.

Dann ist drittens anbey noch absonderlich abgeredt / beliebt / und verglichen worden / daß nicht allein alle gemeine altvätterliche Schulden / wie selbe von Posten zu Posten von neuen in ein Tabell gebracht / und umb künfftiger Nachricht willen von Kaiserl. subdelegation beeden Herren Principalen / und deren beederseits deputirten Räthen vnderschrieben worden / sondern auch was in Ansehung derselben an Interesse / Kosten und Schäden erfolgt und angewend worden / gäntzlich cassirt / todt / und abseyn / alsdann kein Theil an dem andern mehr das geringste zu fordern und zu suchen haben solle / allein wird ausgenomen / da im Fall über kurtz oder lang noch einig wahre rechtmäßige altvätterliche Schuld sich hervor thun würde / oder auch ein oder ander Post under denen von Hohenloe-Langenburg übernommen / und sub num. 2. allbereit specificirten 42037. fl. Rheinisch an Capital sich höher / als im Ansatz begriffen / befinden solte / der Succession nach selbe von beeden Theilen / als an Seiten Neuenstein zu $\frac{7}{12}$ und an Seiten Langenburg zu $\frac{5}{12}$ Theil bezahlt werden solle.

Uber dieses / weilen allbereit Neuenstein in seinem 72sten Liquidations-Puncten 2736. fl. erlittene Gödelmännische Executions-Kosten / dann den 73. Posten 970. fl. so auff die Merchelbachische Schuld aus Zwang hergeschossen worden / Item den 74. Posten / die altmütterlichen Leich-Kosten / so auff 2687. fl. sich erstreckt / mehr den 75. Posten 1521 4. fl. eingezogene Gemeinschafts-Gefäll concernirend / den von der gemeinen Cammer-Rechnung restirenden Rest von 2042. fl. angesetzt / solche Posten aber noch nicht allerdings liquidirt / noch ex altera parte für altväterliche Schulden wollen erkennet werden / auch vnter der formirten Schulden-massa nicht begriffen / als seynd zwar obangeregte Posten reservirt / und zu künfftiger particular-Berechnung ausgestellt / dahingegen aber à parte Hohenloe-Langenburg gegen ietztgedachte prætensiones nicht allein alle gebührende Nothdurfft / sondern auch dasjenige / was sie nicht wenigers zu erfordern / und in der designirten massa oder unter vorerwehnten altväterl. Schulden auch der bereits beschehenen Ablösung nicht schon begriffen / und darunter auff einigerley Weiß gerechnet werden kan / auch in diesem H. vorhero davon nicht disponirt worden / entgegen zu stellen / und in die Liquidation, und respectivè nach der Erkäntnüß der Herren Compromissarien in compensation zu bringen ausdrücklich reservirt worden.

Ferners und 4tens ist abgeredt und bewilligt worden / daß ieder Theil über seine eingelöste / und in Liquidation gebrachte altvätterliche Schulden die Garantie leisten und damit in und ausser Rechten den andern schadloß halten solle / wieder welches alles keinen Theil einige exception, Behelff und Einred / wie die Nahmen haben mag / oder menschlicher Sinn erdencken kan / zu gutem kommen / schützen / schirmen / oder freyen wolle / auff keinerley Weiß noch Wege / gestalten denn auch in-

sonderheit / so viel die oberwehnte an Seiten Hohenloe-Langenburg zu zahlen übernommene 42037. fl. betrifft / derselbe Theil solche dergestalt / iedoch vnder obgedachten Vorbehalt vertreten / und der Theil Neunstein allerdings schadloß gehalten werde / damit das geringste / unter was prætext es geschehen wolle / sonderlich aber / ob schon die Capitalia in anderer Nahmen / als in obbemelter Specification gestellt / transmutirt / alienirt / oder überlassen worden wären / deßwegen nichts zu befahren haben solle / massen denn beyde Theile sich deren ausdrücklich / ob wären solche specialiter allhier begriffen / verziehen und begeben / alles bey dem Wortt der Wahrheit / und ohne Gefährde / wie dann hierauff dem dieser bißher strittig gewesene altväterliche Schuld-Sach halber / an dem Kaiserl. Hoff obgeschwebten Proceß in allen seinen Puncten auffs kräfftigst gegen Einhaltung dieses Recessus, renunciirt; deshalben binnen 4. Wochen durch beederseits Agenten / bey dem höchstpreißlichen Reichs-Hoffrath Anzeig beschehen / und alles in causam hanc novam transactionis transfundirt seyn solle / allermassen dann die Hochgräffl. Partheyen alles obgeschrieben zu mehrer Festhaltung nicht allein bey Gräfl. Ehren / Treu und Glauben an Eydesstatt gelobet / und versprochen / sondern auch dieser transaction vim rei judicatæ & ejusdemque liquidissimi Instrumenti Guarentigiati & executivi, mit

(L.S.) Johann Christoph/
Freyherr von Pölnitz.
(L.S.) Johann Reus / Dr.

(L.S) Wolffgang Julius/
Graff von Hohenlohe.
(L.S.) Johann Georg Dreher/
Hohenloe-Ohringen Rath.

oder ohne Recht / darüber zu verfahren zu eignen / und attribuiren / hierwieder gleichfalls allen erdencklichen exceptionibus, enormis aut enormissimæ læsionis rei aliter gestæ, erroris Calculi, aut cujuscunque litis pendentiæ, fraudis, metus, doli, vorab auch exceptioni generalissimæ, nisi specialis præcesserit, und fort allen mensch-ersinnlichen Behelff und Ausflüchten per expressum renunciiren und sich derselben ausdrücklich begeben / nicht minder auch hievon in dieser oder anderer Sachen / inter partes easdem oder dero Vorfahren ufgerichte Verträg / und transactiones, durch diese keines Wegs uffgehoben und umbgestossen werden / sondern in all ihren Clausulis und Puncten unverbrüchlich verbleiben sollen / dessen zu wahrem Urkund sind 2. gleichlautende Exemplaria verfertigt / und so wohl von denen Kaiserlichen Herrn subdelegirten / als denen Herren Principalen / und darzu Deputirten corroborirt und unterschrieben / auch von denen obgedachten Herren subdelegirten Räthen Dero gnädigsten Herrn Principalen Hochfürstl. Gn. und Durchl. gnädigste Ratification ausdrücklich vorbehalten / auch umb Dero gnädigsten Confirmation, unter Fürstl. Hand und Siegel hierüber auszustellen hiemit von beeden Theilen gehorsambst gebetten worden. So geschehen Stadt Höchstätt / den 27. Sept. (7. Octob.) 1684.

(L.S.) H. P. Wolzogen/
Freyherr.
(L.S.) Johann Wolffgang
Franck / Lt.
(L.S.) Albrecht Wolffgang/
Graff von Hohenloe.
(L.S.) Jacob Muntz / Cons.
Hohenloic.

Der Hohen Kayserl. Commission Ratification und Garantie über vorherstehenden Recess.

DEmnach Uns von GOttes Gnaden Marquard / Sebastian / Bischoffen zu Bamberg / des heiligen Römischen Reichs Fürsten / dann von desselben Gnaden / Christian Ernsten / Marggrafen zu Brandenburg / zu Magdenburg / in Preussen / Stettin / Pommern / der Cassuben und Wenden / auch in Schlesien / zu Crossen und Jägerndorff Hertzogen / Burggrafen zu Nürnberg / Fürsten zu Halberstadt / Minden und Camin / der Röm. Kais. Mayt. General über die Cavallerie / dann der sämtlichen Alliirten General-Feld-Marschall-Lieutenant und Obristen / ꝛc. als beeden des löbl. Fränck. Kraises ausschreibenden Fürsten / und in vor bemelter Hohenl. Commissions-Sach benamste Kais. Commissarios, die beede Gräffl. transigenten in vorstehenden Recess unterthänigst ersucht und gebeten / wir möchten denselben unter unserer Hand und Siegel ratificiren / und confirmiren.

Als ratificiren / guarantiren / und confirmiren wir solchen Recess und Vergleich hiermit / unnd in allen seinen Puncten und Clausuln dergestalt / daß / wo wieder verhoffen ein oder anderer Theil darwieder handlen solte / oder würde / wir auff gebürendes Ansuchen den Wiederspänstig- oder Ungehorsamen zu unverbrüchlicher Vesthaltung und adimplirung mehr bemeldten Recess ernstlich und ohnfehlbar / ohnfehlbar / ohne Gestattung einiger Ausflucht anhalten wollen. Zu Uhrkund haben wir Uns eigenhändig unterschrieben / und unser beederseits Fürstliche Secreta hievor trucken lassen; So geschehen den 26. (16.) Februar. 1685.

(L.S.) Marqvardt Sebastian/
Bischoff.
(L.S.) Christoph Ernst/
Marggraff.

Siebender Absatz.

Von den Graffen zu Leiningen.

LVII.

Süne und Verbündniß zwischen Graff Emich zu Leiningen / an einem: und denen Städten / Maynz / Wormbs und Speyer / auch dem Schultheiß zu Oppenheim / andern Theils / de Anno 1376.

WIr Ruprecht / der Aelter / von GOttes Gnaden Pfalzgraffe by Ryne / oberster Droßeße des H. Röm. Ryches / und Hertzog in Beyern / und wir Ruprecht der Jünger von denselben Gnaden Pfalzgraffe by Ryne / u. Hertzoge zu Beyern / thun kundt allen Lüten / die diesen Brieff üner ansehent / lesent / oder hörent lesen / daß für uns gewesen sind / unser lieber Getruwer / Emich / Grafe von Leiningen / uf eine Syte / und uf die ander Syte die von Menze / von Wormeste und von Spire / Fründe usser ihrer Räthen / von der vorgenanten drier Stätt wegen / und Heinrich zum Jungen / Schultheiß zu Oppenheim / und hant sich gütlichen und fründlichen vor uns gesünet / und berath / vor sie und alle ihre Helffer und Diener / uf beede Siten / umb solche Zweiung und Krieg / den sie jeweder Site biß uf diesen hütigen Tage mit eine gehabt hant. Und hat der vorgenante Grafe Emich dieselbe Rachtung und Sune gelobet steet und vest zu haltene ewiglich für sich und sin Erben / und si Nachkommen / uf die Eyde / die er dem heiligen Riche und uns gethan hat / und andern sinen Herrn / der Mann er ist. So hant der vorgenannter drier Stätt Mentz / Wormes und Spire Fründe / und Henrich zum Jungen / Schuldheß zu Oppenheim auch gelobet / der vorgenannter drier Stätt wegen und ihrer Nachkommen / dieselbe Sune auch ewiglichen stete und veste zu halten / uf die Eyde / die sie ihren Räthen gethan hant / one allerlei arge List und Geferd von beeden Partien. Und soll der vorgenante Emiche den vorgenanten drien Städten verbunden sin / in aller Massen / als er sich selber erkennet in diesem nachgeschrieben Brieff. Wir Emiche / Grafe von Lyningen / verjehen und thun kund allen den / die diesen Brieff usser ansehent / lesent / oder hörent lesen / daß wir verbunden sollen sin den Erbarn wisen Lüden / den Burgermeistern und den Räden der Stätte / Menze / Wormeße und Spire / und den ihren gemeinlich oder besunder / die neheste zehen Jahr nach datum diß Briefes / nit wider die vorgenanten Stätte und die ihren zu tunde dieselben Jahr alle uß / und sollen wir darzu alle unsere Schloß und Vesten ihn offen thun zu allen ihren Nöthen / und mögent sie und die ihren sich daruß und wider darin behelffen wider allermänniglich zu allen ihren Notturfften / die vorgeschrieben zehen Jahr uß / on alle arge List und Gefehrde / usgenommen das heilige Riche / und min lieben gnädigen Herrn / Hertzog Ruprecht / den Aeltern / Hertzog Ruprecht den Jüngern / und Hertzog Ruprecht den Allerjüngsten / Pfaltzgraffen by Ryne / oberste Droßeße des heiligen Römischen Riches / und Hertzog zu Beyern / und auch die Herren / der Mann wir sin / die bernach geschrieben stent / mit Namen die Ehrwürdige mine Herren / den Bischoffen von Menze / den Bischoff von Triere / den Bischoff von Cölln / den Bischoff von Lüttich / den Bischoff von Metzen / den Bischoff von Straßburg / den Hertzogen von Lottringen / den Hertzogen von Bare / den Abt von Weißenburg / und den Abt von Lymburg / und auch unsere gebornen Mage / mit Namen Graffe Johann von Spannheim den Alten / und Graffe Johann von Spannheim / den Jüngern / und ihre Söne / Grafe Friedrichen / zu Lyningen / den Aeltern / Graff Friedrichen zu Lyningen / den Jüngern / und ihre Süne / Grafe Henrich zu Veldentz / und sine Söne / den Grafen von Sarwerden / und sin Son / Grafe Johann von Salmen / und sin Sone / die Graffen von Zweybrucken und ihre Söne / Graff Henrich von

Span-

Spanheim/ Schafriden von Lyningen unsers Brudern Sun/ und Philipps den Ruhe-Grafen unser Schwester Sone. Und sollen wir Graffe Emich von Lyningen vorgenannt den obgenannten drien Stätten/ die vorgeschrieben Jahrzahl uß/ mit 4. Glefen dienen/ und wann sie uns darum ermanent. Und wann sie an der vorgenannten Stäte Dienste sint/ so sollent ihn dieselben Stätte mit eine/ oder welliche uns ermanet hette/ zu Tag und zu der Nacht jeder Glefen geben zehen Schilling Heller Werung/ also daß dieselben vier Glefen den vorgenanten drien Städten gemeinlich oder besunder sollent dienen uf unsern Schaden und Verlost/ welliche uns dann ermannet hett. Were es aber/ daß die vorgenanten vier Glefen wurden ligen von der drier Städt wegen/ gemeinlich oder besunder/ in unsern Schlossen und Vesten/ mit andern ihren Dienern/ so sollen wir ihn dieselben vier Glefen halten uf unsern Costen/ Schaden und Verlost. Were es auch Sach/ daß wir von Todes weges abegingen/ da GOtt vor sy/ in diesen vorgeschrieben zehen Jahren/ so sollen unsere Söne dis Verbündnüsse die zehen Jahr behalten/ in aller der Massen/ als von uns hievor und nachgeschrieben steht. Auch were es Sach/ daß die vorgenannten drie Städte gemeinlich oder besunder Kriegende wordent mit jemanne/ die wir in diesem Brieff ußgenommen han in diesen zehen Jahren/ so sollen wir oder unsere Söne stille sitzen dieselben kriege/ uß kein denselben/ die wir ußgenommen han/ ußgenomen das H. Riche/ dem möchten wir wol helffen mit unser Selbst-Libe/ oder mit unsern Schlossen/ ob uns das fugete/ sost anders soll den vorgenanten dryen Städten/ und den ihren gemeinlichen oder besunders kein Schade geschehen uß er unsern Schlossen/ oder darin/ die obgenanten zehen Jahr uß/ ohne alle Gefehrde. Auch were es Sache/ daß wir oder die Unsern in diesen vorgeschrieben zehen Jahren mit den vorgenannten dryen Städten gemeinlichen oder besundere/ oder mit den ihren zweyend worden/ oder sie gemeinlichen oder besonder/ oder die ihren mit uns und den Unsern zweyend worden. Were es dann/ daß die Ansprach unser were an die vorgenannte dry Städt/ gemeinlichen oder besunder/ so sollen wir zween kiesen in der Stätt Rath/ an die wir dann gesprochen/ so sollent dieselben Städt gemeinlich oder besunder welcher es Noth geschehe/ wiederum zween kiesen uß er unsern Mannen und Burgmannen. Und darzu sollen wir einen fünfften Manne kiesen in demselben ihren Rode. Were es aber/ daß die Städt und die ihrer gemeinlich oder besunder Ansprachen an uns oder die unsern hätten; So sollen sie zween kiesen uß er unsern Mannen oder Burgmannen/ so sollen wir wiederum zwen kiesen uß er dem Rath/ die dann Ansprach an uns oder an die Unsern hetten/ und soll derselbe Rath einen fünfften Mann kiesen unter unsern Mannen oder Burg-Mannen. Und also sollent die fünffe/ die darum erkoren wordent/ von beeden Partheyen ein Recht darüber sprechen/ nach Ansprach und nach Widerrede in dem nechsten Manede darnach/ und was dann die fünffe/ oder das mehrer Theil unter den sprechen vor ein Recht/ damide soll beeden Parteyen benüegen. Und wer es Sach/ daß die fünffe oder das mehrer Theil nit Ende geben in demselben Manede mit dem Rechten/ an welicher Partyen dann der Brest were/ so sollent und mögent die andern/ die da gekoren sint von den andern Partyen/ jr sin drie oder zwen/ ein Recht darüber sprechen in dem nechsten Mand darnach/ und was die sprechent für ein Recht/ damide soll beden Partyen wohl benuegent/ und sollent das schuldig sin zu haltene. Und were es auch/ daß die Ansprache unser were an die drie Städte gemeinlich oder besunder/ so sollent unsere Fründ/ die darzu gekoren werden/ ryten in die Stedt zu teidingen/ an die wir Ansprach han. Were es aber/ daß die drie Städt und die ihren gemeinlich oder besunder uns oder die Unsern ansprechen/ so sollent der Städt Fründe/ die darzu gekoren werden/ ryten/ mit Namen die von Mentze gen Oppenheim/ die von Wormeßen gen Lameßheim/ und die von Spire gen Germerscheim/ zu teydingen. Were es aber Sache/ daß die von Menze/ die von Wormeßen/ oder die von Spire Feindschafft hätten/ welche das were/ so mögent sie uns verpotschafften mit ihren Briefen/ und uns darum bitten/ daß wir unsere Fründe schicken/ die darzu gekoren werdent/ den von Mentze uf Sanct Albanes-Berg/ den von Wormeßen gen Nuhußen/ und den von Spire uf Sant Germans-Berg. Und wie dick jn das Noth beschiehet/ so sollen wir ihn das thun/ und nicht oersagen/ und sollen unsere Fründe alldar senden. Und were es/ daß wir und die Städte unsere Fründe kiesen wurdent/ als vorgeschrieben stet/ dieselben unsere Fründe sollen wir jeweder Site darzu halten/ daß sie Recht sprechen in der Maß/ als vorgeschrieben steht; Es en were dann/ daß es je einre oder mehr verlobet hette/ so sollen wir oder die Städt andere darzu kiesen/ die Recht sprechen/ als dick des Noth geschiet/ ohne Gefehrde. Were es Sach/ daß wir dehein unser Schloß oder Festen versetzen oder verussern wolten in diesen vorgeschrieben zehen Jahren/ oder unser Söhn/ ob es an sie queme/ so sollen wir oder sie bestellen und schaffen/ daß den vorgenannten

genannten Städten und den ihren diese Verbündnüße stete und vest gehalten werde die zehen Jahr uß/ alß vorgeschrieben ist ohne alle Geferde. Auch sollent alle andere Verbündnüße/ die wir mit den vorgenannten Städten gemeinlich oder besonder gehabet han/ es sye von des H. Riches/ oder von anderer Sache wegen/ die da geschehen sint vor datum diß Briefs/ alle abe sin/ und darzu sollen wir ihn/ und sie uns diese Briefe jeweder site/ die darüber sint/ widergeben/ ußgenommen die Sune und dis Verbündnüße/ die sollent stete gehalten werden mit allem ihrem Begriesse/ alß hievor geschrieben steht/ ohne alle Gefehrde. Des zu Urkunde han wir Ruprecht der Elter/ und wir Ruprecht der Jünger vorgenannt unser Ingesiegelle an diesen Brieff thun hencken/ daß diese Sune und Verbündnüsse vor uns geschehen sint in aller der Massen/ als hievor und nachgeschrieben stet. Und wir Emiche/ Grafe von Lyningen/ geloben diese vorgenannte Sune und Verbündtnüsse/ und alle die Artickeln/ die da in diesem Brieff von uns vorgeschrieben stehent/ stete und veste zu halten/ mit guten Truwen an Aydes statt/ und uf den Eyd/ den wir dem H. Riche gethan hant/ und unsern gnädigen Herren den Hertzogen vorgeschrieben/ und auch uf die Eyde/ die wir unsern Herrn gethan han/ der Mann wir sin/ vor uns und unser Nachkommen/ und alle unsere Helffere und Dienere. Und des zu vester Stätigkeit so han wir unser Ingesiegel dun hencken an diesen Brieff/ und han gebetten unsere lieben Vettern/ Grafe Friederichen zu Lyningen den Aeltern/ Graffe Friederich zu Lynigen den Jüngern/ Gebrüdere/ u. unsern lieben Nesen/ Grafe Henrich von Spanheim/ daß sie ihre Ingesiegele zu einre wahren Gezügnüsse/ und daß unsere an diesen gegenwärtigen Brieff hant thun hencken. Und wir die Bürgermeistere und die Räde der drier Städte/ Mentze/ Wormeße und Spire/ und ich Herman zum Jungen/ Schultheß zu Oppenheim/ geloben diese vorgeschriebene Sune und Rachtunge/ als ferr als es uns antrisset/ vor uns und die Unsern und alle unsere Helffere und Dienere stete und veste zu halten uf die Eyde/ die wir unsern Räthen gethan han/ ußgescheiden alle arge List und Gefehrde. Und des zu Urkunde so han wir drie Städte vorgenant unser Städt Ingesiegele an diesen Brieff thun hencken. Und darzu so han wir gebetten die Edlen Herren Grafe Friederich zu Lyningen den Eltern/ Grafe Friederich zu Lyningen den Jüngern/ Gebrüdere/ und Graffe Friedrich von Spanheim/ daß sie ihre Ingesiegele zu einem Gezeugnüs an diesen Brieff hant thun hencken. Und wir Friederich Grafe zu Lyningen/ der Aelter/ und wir Friederich/ Grafe zu Lyningen der Jüngere/ Gebrüdere/ und wir Grafe Henrich von Spanheim/ erkennen uns/ daß wir durch beede Willen des vorgenannten unsers Vettern und Nesen/ und der vorgenannten dryer Städte/ und Heinriches zum Jungen/ Schultheßen zu Oppenheim/ unsere eigene Ingesiegele zu einem wahren Gezügnüße an diesen gegenwärtigen Brieff han thun hencken/ der geben ward/ da man zalte nach GOttes Geburte dritzenhundert sechs und siebentzig Jahr/ uf den nechsten Mantag nach dem Suntage/ so man singet in der heiligen Kirchen Invocavit, in der Fasten.

LIIX.

Verbündniß zwischen Graff Emich zu Leiningen und der Stadt Speyer/ de Anno 1420.

WIr Emich/ Grafe zu Lyningen/ verjehen offenbar mit diesem Briefe/ daß wir Uns um sonderlicher Liebe und Fründschafft willen/ die wir zu den Ehrsamen/ Wisen/ Burgermeistern/ Rathe und Burgern der Stadt zu Spire haben/ jn denselben Burgermeistern und Rathe/ die jetzund sint und hernach sinde werdent/ von der gemeyn Stadt Spire wegen verbunden haben/ vnd verbinden Uns auch gein jne/ also mit Krafft diß Briefes/ diewile und als lange wir geleben/ getruwe und holde zu synde/ und yrne und der veren Schaden getruwelichen zu warnen/ da wir das mit Ehren gethun mogen/ und sie die obgenanten von Spire/ diewile und als lange wir geleben/ mit gantzen waren Truwen zu haben und zu meynen/ und nimmer wider sie zu thunde noch zu synde/ noch schaffen gethan werden/ durch Uns selber oder ymand anders von unsern wegen/ und auch nymands der Unseren/ der wir mächtig sin/ deß zu gestaden/ widder die von Spire und die jren zu thunde oder synde/ in dheyne Wise ane alle Geferde/ und daß wir darzu alle jre Heimelichkeit/ die wir von jne und von jrenwegen nu oder hernach entpfunden oder verhoren möchten/ ewiglichen verhelen und verschwigen sollen und wollen ane alle Geferde/ Item daß wir jne jre Zage/ sie sine rechtliche oder gütliche/ die sie dann mit vemand/ wer der were/ darzu sie Unsere bedürfften/ hätten oder gewonnen zu leisten/ getruwlichen sollen helffen leisten und

jre beſtes und wegeſtes darinne vorzuwenden und zu rathen/ als ferre wir das von Eydes und Ehre wegen gethun mogen/ one alle Geferde/ und wann und zu welcher Zeyt und wi dicke uns von jrenwegen gebürt zu Tagen zu ryten/ ſollent ſie Uns mit zytlicher Zerung uff ſolche Tage zu ryten/ und wider heime in Unſer Gewarſame ungeferliche verkoſtigen/ auch one alle Geferde. Item ſo ſollent Unſer Land/ Städt und Dörffere den obgenanten von Spire/ jren Burgern und den jren offen ſin/ darinne zu jrer Nothdurfft und nach jeem Willen zu keuffen Wyne/ Frucht und anders/ wes ſie dann zu eyner jeglichen Zyt/ wie dicke jnen das Noth iſt/ bedürffende ſind/ und ſollen auch wir und unſere Amptlüte von Unſern wegen/ unſern Burgern und armen Lüten nit wehren Wyne/ Frucht und anders/ welicherley das iſt oder geſin mochte/ in die Stadt zu Marcke zu führen/ noch dheinerley Gebotte oder Verbotte darüber zu tunde oder zu machen in dheine Wiſe/ one alle Geferde. Item daß die obgenanten von Spier/ ihre Burgere/ Dienere/ oder die jren zu einer jeglich Zyt/ diewile und als lang wir geleben/ in Unſern Schloſſen/ Gerichten/ Dörffern/ Frieden und Geleite ungefehrlichen haben ſollent/ und ob des Noit geſchehe/ jren Pfenning in unſern Schloſſen zu zehren und jnen zu gönnen/ darauß und darinne zu ryten/ doch alſo beſcheidenlichen/ daß ſie uß und in dieſelbe Schloſſe niemand ſchädigen noch angreiffen/ dann mit unſer Willen und Verhängnüß/ one alle Geferde/ auch ſo ſollen und wollen wir in Unſern Städten/ Gerichten und Dörffern/ mit Unſern Amptlüten beſtellen/ daß den Burgern von Spire umb jre Gelte-Schulte/ die jne die Unſern ſchuldig werent/ und um alle andere Sachen/ darumb ſie die Unſern anzulangen hettent/ fürderliche Rachtunge/ Bezahlunge und Ußrichtunge geſchehen ſolle/ zu einer jeglichen Zyt/ wann ſie deß fordern ſint/ und deſſelben glichen ſollent die von Spire den Unſern deß Rechten mit Bezahlunge und Ußrichtunge auch widderum fürderlich beholffen ſin/ als das zuſchen Uns und jnen bißher gehalten und kommen iſt/ one alle Geferde/ und dieſe vorgeſchriebene ſtündliche Verbündlichkeit gereden und geloben wir mit guten Truwen uñ rechter Wahrheit getruwlichen ſtete und veſte zu halten/ in alle die Wiſe/ als vorgeſchrieben ſteht/ ußgeſchieden alle Argeliſt und Geferde/ und des zu waren Urkunde haben wir Unſer Ingeſiegel an dieſen Brieff thun hencken/ Datum Anno Domini Milleſimo, quadringenteſimo, viceſimo, Sabbato ante Dominicam Judica.

LIX.

Kayſers Friedrich des Dritten Privilegium vor die Graffen von Leiningen/ daß ſie von der Jurisdiction des Kayſerl. Hofgerichts zu Rothweil/ und andern Landgerichten eximirt ſeyn ſollen/ de Anno 1470.

WIr Friederich von GOttes Gnaden Römiſcher Kayſer/ zu allen Zeiten Mehrer des Reichs/ zu Hungarn/ Dalmatien/ Croatien König/ Ertz-Hertzog zu Oeſterreich/ zu Steyer/ zu Kärndten/ zu Crain/ Hertzog der Wendiſchen Marck/ und zu Portenau/ Graff zu Habſpurg/ zu Tyrol/ zu Phürt/ und zu Küburg/ Marggraff zu Burgau/ und Landgraff im Elſaß/ ꝛc. Bekennen offentlich mit dieſem Brieff allen den/ die ihn ſehen oder hören leſen/ daß uns der Edel/ Unſer und des Reichs lieber Getreuer Einich/ Grafe zu Leiningen und Tagſpurg/ fürbringen laſſen hat/ wiewol er ſein Ambtleut/ Diener/ Burger/ Lehenleut/ Pfandleut/ Vogtleut/ Unterthanen/ Hinderſaſſen/ und die ihme zu verſprechen ſtehen/ einem jeden der Klag/ Spruch und Forderung zu ihme zu haben vermeynten Rechtens an billichen Stätten vor ihren ordentlichen Richtern zu thun und gehorſam zu ſeyn allezeit willig wären/ nicht deſto minder werde er/ und ſeine obgemeldte Ambtleute/ Diener/ Bürger/ Unterthanen/ Hinderſäſſen/ und die ihm zu verſprechen ſtehen/ ſo mannigmahl mit ausländigen und frembden Gerichten/ mit Ladung fürgenommen/ geächt und wider ſie procedirt/ und Uns demüthig anrufen und bitten laſſen/ ihnen hierinn gnädiglich zu verſehen. Das haben wir angeſehen/ des obgenandten Graf Einichs demüthig und fleißig Bete/ auch getreue/ annehme/ willige Dienſte/ ſo Er und ſein Fordern Uns und Unſern Vorfahren am Reich/ Römiſchen Kayſern und Königen offt und dick/ williglich und unverdroſſentlich gethan haben/ er täglich thut/ und hinführo wohl thun mag und ſoll.

Und haben darum mit wohlbedachtem Muth/ und gutem Rath und rechtem Gewiſſen dem obgenandten Graff Einichen und ſeinen Erben die beſondere Gnad gethan und Freyheit gegeben/ thun und geben ihnen die auch von Römiſcher Kayſerlichen Macht/ Vollkommenheit/ wiſſentlich in Krafft dieſes Briefs alſo/ daß der ehegenandt Graff Einich/ ſein Amtleut/ Bürger/ Lehenleut/ Pfandleut/ Vogtleut/ Hinderſäſſen/ und die ihme zu verſprechen ſtehen/ ſo ſie jetzo haben/ oder hinführo überkommen werden/ nun fürbaſſer hinfür mit unſerm und des heil. Reichs Hoffgericht zu Rottweil/ noch einigen andern Hoff- oder Landrichten/ nicht fürgenommen/ gela-

geladen noch beklagt/ noch mit Achten/ oder Aberachten wider ſie gerichtet oder procedirt werden ſoll/ ſondern ſo jemand zu dem vorgenandten Graffen Einichen/ ſeinen Erben/ oder ihren Gütern/ Klagen und Sprüch hätte/ oder gewünne/ der oder die ſollen darum Recht von ihnen ſuchen und nehmen/ vor unſer Römiſchen Kayſerlichen Majeſtät/ oder unſern Nachkommen am heiligen Reich/ oder den wir das inſonderheit befehlen/ oder aber jemands zu ſeinen Amtleuten/ Lehen-Leuten/ Dienern und Gemeinden/ Sprüch oder Forderung hätte/ oder gewünne/ der/ oder dieſelben ſollen darum Recht vor dem jetztgedachten Graff Einichen und ſeinen Erben/ Räthen und den/ ſo ſie ungefährlich zu ihnen ſetzen werden/ auch ſuchen und nehmen.

Desgleichen wäre Sach/ daß jemands zu eintzigen Perſonen/ es wären Bürger/ Lehenleute/ Vogtleute/ Inwohner/ Hinderſäſſen/ oder die ihne zu verſprechen ſtehen/ Klag/ Sprüch und Förderung hätten oder gewünnen/ der oder dieſelben ſollen darum gegen ſolchen Perſonen um ihr Klag in den Gerichten/ darinnen ihr jeder geſeſſen iſt/ auch Recht ſuchen und nehmen/ und ſich an jedem Ende begnügen laſſen.

Wäre aber Sach/ daß der obgenannt Graff Einich/ Herr zu Leiningen und Tagſpurg/ oder deſſelbigen Graffen Erben/ Amtleut/ Diener und Zugewandten/ als vorgemeldt iſt/ oder ihr Guth/ darüber mit einigem Hofes/ Lands und andern Gerichten/ keines ausgenommen/ angelanget/ fürgeladen/ oder bekümmert würde/ um welcherley Sachen das wäre/ nichts ausgenommen; So ſollen doch dieſelben auf Erforderung in Krafft dieſer Unſer Gnad und Freyheit wieder an die End und Stett zu recht geweiſt werden/ als vorgelaut iſt.

Ob aber darüber einig Urthel/ Acht/ Aber-Acht/ oder Proceß wider ſie/ gemeinlich oder ſonderlich erging/ dieſelben ſollen doch alle und jede darüber kein Krafft und Macht haben/ ſondern gantz vernicht/ krafftloß und untüglich/ und den vorgenandten Graffen Einichen/ ſeinen Erben und den Ihren/ als vorberührt iſt/ gantz unſchädlich ſeyn.

Es wäre denn Sach/ daß einem offenbar und kündlich Recht verſagt würde/ der oder die möchten alsdann ihr Recht ſuchen an den Enden und Stetten/ da ſie das gebührt.

Wir haben auch dem vorgenandten Graff Einichen und ſeinen Erben die ſondere Freyheit darzu gethan und gegeben/ alſo/ daß ſie nun hinfür in ihren Städten/ Schlöſſern/ Märcken/ Dörffern und Gebiethen/ offenbar Aechter und Aber-Aechter/ ſo an Hofes/ Lands oder andern Gerichten zu Acht und Aber-Acht erlangt/ und erfolgt wären oder wurden/ hauſen/ höfen/ ätzen/ trencken und Gemeinſchafft mit ihnen zu haben mögen/ doch alſo/ ob jemand dieſelben Aechter und Aber-Aechter zu Recht anfiel/ oder Recht wider ſie begehrte/ daß ſie dann denſelben gegen ſolchen Aechtern und Aber-Aechtern fürderliches Rechts ſtatt zu thun und ergehen laſſen/ und darwider nicht ſchirmen ſollen/ als ſich gegen ſolchen Aechtern und Aber-Aechtern gebührt/ wann uns als offt aber dieſelben Aechter und Aber-Aechter zu und von ihne wandlen und kommen/ daß ſie niemand anfallen/ ſo ſollen ſie ſolche Gemeinſchafft und Enthaltung halb gegen Uns/ noch ſonſt jemand gefrevelt/ noch ſich mißbraucht haben in einige Weiſe.

Und gebiethen darauf allen und jeglichen Churfürſten/ Fürſten/ Geiſtlichen und Weltlichen/ Grafen/ Freyen/ Herren/ Rittern/ Knechten/ Hoffrichtern/ Landrichtern/ Hauptleuten/ Vögte/ Pflegern/ Verweſern/ Bürgermeiſtern/ Richtern/ Räthen/ Bürgern/ und Gemeinden/ und ſonſt allen andern/ Unſeren und des Reichs Unterthanen und Getreuen/ in was Würden/ Stand oder Weſens die ſeyn/ von Römiſcher Kayſ. Macht/ ernſtlich und feſtiglich mit dieſem Brieffe/ gebiethende/ daß ſie den obgenandten Graff Einichen/ und ſeine Erben bey ſolchen oberührten Unſern Kayſerlichen Gnaden und Freyheiten geruhiglich und unverhindert bleiben laſſen/ und ſie daran nicht verhindern/ noch irren/ in keine Weiſe/ als lieb einem jeglichen ſey Unſer und deß heiligen Reichs ſchwere Ungnad/ und darzu ein Poen/ nemblich/ funffzig Marck löthigs Golds zu vermeyden/ die ein jeder/ ſo freventlich darwider thäte/ halb in unſer Kayſerliche Cammer/ den andern halben Theil dem obgenannten Graffen Einichen und ſeinen Erben/ und den/ ſo alſo beſchädiget würden/ unabläßlich zu bezahlen verfallen ſeyn ſoll/ darnach wiſſe ſich ein jeder zu richten.

Mit Urkund dieſes Briefs/ beſiegelt mit unſer Kayſerlichen Majeſtät anhangenden Inſiegel: Geben zu Wien/ am Freytag vor Sanct Mattheis-Tag/ nach Chriſti Geburt Anno vierzehenhundert und ſiebentzig/ Unſer Reiche des Römiſchen im zwantzigſten/ des Kayſerthumbs im achtzehenden/ und des Hungariſchen im eylfften Jahren.

LX.

Kayſers Friderici III. Diploma, welches Er Graff Heßen von Leiningen Anno 1444. über die Landgrafſchafft Leiningen ertheilet / und hernach Herrn Reinhardt / Herrn zu Weſterburg und Schaumburg / als deſſen Erben confirmirt / 1475.

WIr Friederich / von GOttes Gnaden Röm. Käyſer / zu allen Zeiten Mehrer des Reichs / zu Hungarn / Dalmatien / Croatien König / ꝛc. Bekennen und thun kund allermännlich mit dieſem unſern Brieff / daß Uns der Edele / Unſer und des Reichs lieber Getreuer / Rheinhart / Herr zu Weſterburg und Schaumburg hat fürbringen laſſen einen Begnadung- und Freiheit-Brieff / ſo wir in unſern Königl. Würden / weil. Heſſen / Graffen zu Leiningen gegeben haben / der von Wort zu Wort hernach geſchrieben ſtehet / und lautet alſo:

WIr Friederich / von GOttes Gnaden Röm. König / zu allen Zeiten Mehrern des Reichs / Hertzog zu Oeſterreich / zu Steyer / zu Kärndthen und zu Krain / Herr auff der Windiſchen Marck und zu Portenau / Graff zu Habſpurg / zu Tyrol / zu Pfird und zu Kyburg / Marggraff zu Burgau und Landgraff in Elſaß ꝛc. Bekennen und thun kund offenbahr mit dieſem Brieff allen / die ihn ſehen oder hören leſen / wiewohl wir angebohrner Königl. Mildigkeit allezeit geneigt ſeyn / unſer und des Reichs Getreuen Beſtes zu betrachten / ſo ſind wir doch inſonderheit mehr willig / der Ehre und Würde vorzunehmen und zu fördern / der Eltern und ſie je und je an dem H. Reich treffl. Herkommen / und in dem Reich groß und würdig geachtet ſeyen / wann nun der Wohlgebohrne Heße / Graff zu Leiningen / unſer und des Reichs lieber Getreuer / als wir unterweißt ſeyen / von dem Aeltiſten und dem Stamm / der die Landgrafſchafft zu Leiningen geerbet und beſeſſen haben / und der dieſelbe Landgrafſchafft noch inhat und beſitzet / komen und gebohren iſt / und auch ein ſonder Unterſcheid iſt zwiſchen den Landgraffen u. Graffen zu Leiningen / ſein wir vom ſelben Heßen demüthiglich gebeten worden / dieſelbe alte Landgrafſchafft wieder zu erheben / und mit mehrer Gnaden mildiglich zu verſehen / das haben wir angeſehen daß gemelt. Heßen Voreltern auch ſeine getreue und willige Dienſte / die ſie unſern Vorfahren am Reich / auch Er uns und dem Reich willig erzeiget haben / und hinführo zu thun ſich willig erbeut / und auch thun ſoll oder mag / auch betrachtet / daß die Grafſchafft von Leiningen in dem H. Reich mit aller Ehren und mercklichen Dienſten redlich Herkommen iſt / darum ſo haben wir dieſelbe alte Landgrafſchafft zu Leiningen wiederum erhoben und verneuret / erheben und verneuren die in Krafft dieſes Brieffs von Römiſcher Königlicher Macht / alſo daß ſie nun fürbaßhin in ihren Ehren / Nahmen und Würden / alſo daß ſich der obgenannt Graff Heße und nach ihme ſeine Erben / die die Landgrafſchafft innhaben und beſitzen werden / der gebrauchen ſoll / als immer gefürſteten Landgrafſchafft von dem H. Reich / und daß ſich auch der genante Graff Heſſe und alle ſeine Erben / die dieſelbe Landſchafft innhaben / fürbaß Landgraffen zu Leiningen ſchreiben und nennen / und aller Freyheit und Ehren ſich recht gebrauchen / auch alle ihre Brieffe mit rothem Wachs verſiegeln mögen in zukünfftigen ewigen Zeiten / auch thun wir dem obgenanten Graff Heßen und ſeinen Erben die beſondere Gnad von der obgenannten Römiſchen Königlichen Macht / alſo daß ſie nun fürbaßhin niemand mehr / wer der iſt / ihre Diener / Städte / Dorffer und Unterthanen / auff kein frembd Gericht / es ſeie Landgericht oder ander Gericht / um keinerley Anſprach / welcherlei die ſeie / nicht fürheiſchen / laden / noch ziehen ſoll / in keine Weiß / dann wer der iſt / der zu denſelben Graffen Heßen und ſeinen Erben zu ſprechen hat / oder hinführo gewinne / der ſoll ſie fürheiſchen und bekommen vor uns oder unſerm Königlichen Hoff-Gerichten / und wer zu ihren Dienern ein oder mehr / auch zu ihren Städten / Dörffern und Communen gemeiniglichen zu ſprechen hat / der ſoll das thun vor demſelben Heſſen oder ſeinen Erben / ſo je Zeiten ſeind / wer aber zu Perſonen in beſonder / ihr einer oder mehr / die unter ihn in ihren Städten / Schlöſſern und Dörffern / oder anderswo geſeſſen / und nicht gantz commune ſind / und ſonſt nirgends anderswo / da auch dem Kläger Recht gelanget und gereicht werden ſoll / in den nechſtkommenden 6. Wochen und 3. Tagen nach ſeiner Erforderung / anderswo ihm recht kündlich herwieder verſagt / oder verzogen würde / ſo mag ein jeder ſein Recht fürder wohl ſuchen vor den hohen Gerichten und an den Enden / da das billig iſt / ungefährlich / und wir ſetzen und wollen / daß der vorgenannte Graff / und alle ſeine Erben bei ſolchen unſern Gnaden / ihre Landgrafſchafft Ehren / Rechten / Freiheiten und Gnaden bleiben / der gebrauchen und genieſſen ſollen und mögen / von allermäniglich ungehindert / und darum ſo gebieten wir allen und jeden Fürſten / geiſtlichen und weltlichen / Graffen / Freien / Herrn / Rittern / Knechten / Amptleuten / Richtern / Land-Richtern / Schöpffen / Burgemeiſtern / Räthen und Gemeinen aller und jeglicher Städte / Märckte / Dörffer / und ſonſt allen und jeden andern unſern und des Reichs Unterthanen und Getreuen von Römiſ. Königlicher Macht ernſtlich und feſtlichen / daß ihr den vorgemelten Heßen / Graffen von Leiningen / und ſeine Erben an ſolcher unſerer Erhebung ihrer Landgrafſchafft zu Leiningen Rechten / Ehren / Freiheiten und Gnaden kein Irrung / Intrag / noch Hindernüß machet / in keine weiſe / ſondern die der gebrauchen und genieſſen / und ſie darbei geruhlichen bleiben laſſen / als lieb euch allen und einem jeden ſei unſer und des Reichs ſchwere Ungnade zu vermeiden / und bei Verliehrung einer Pöen / nemlich 20. Marck löthiges Goldes / die ein jeder / wer darwider thäte / verfallen ſein ſoll / halb in unſere Königliche Cammer / und das ander Theil dem obgenannten Graff Heſſen und ſeinen Erben unläßlichen zu bezahlen. Mit Urkund dieſes Brieffs verſiegelt mit unſerer Königlichen Majeſtät Inſiegel / geben zu Nürnberg nach Chriſti Gebuhrt 1400. und darnach in dem 44. Jahr / am Donnerſtag nach St. Michaelis-Tag / unſers Reichs im 5ten Jahr.

Ad mandatum proprium Domini Regis.

Und uns demüthiglich angeruffen und gebethen / daß wir ihn als Erben des gemelten Heßen denſelben unſern Königl. Freiheit-Brieff / als Röm. Kayſer zu verneuen / confirmiren und beſtättigen gnädiglich geruheten / alſo haben wir angeſehen ſeine demüthigliche innentliche Bitte / auch die getreue annehme Dienſte / ſo er uns und dem H. R. Reich in den nechſten vorgangenen Kriegs-Läufften wider den Hertzogen von Burgund mit Darſtreckung ſeines Leibs und Guths willigliehen gethan hat / und hinführo in künfftiger Zeit wohl thun mag und ſoll / und darumb mit wolbedachten Muth / gutem Rath und rechten Wiſſen dem genanten Reinhard / als Erben des gemelten Heßen ſolchen obgeſchriebenen unſern Königl. Freiheit-Brieff als Röm. Käyſer gütiglich verneurt / confirmiret und beſtättiget: Verneuern / confirmiren und beſtättigen ihme den alſo von Röm. Käyſerl. Macht Vollkommenheit wiſſentlich in Krafft dieſes Brieffs / und meinen / ſetzen und wollen / daß der in vorbaßhin und in allen ſeinen Articuls-Inhaltungen / Meinungen und Begreiffungen kräfftig und mächtig ſein / ſtät bleiben und gehalten werden / und er und ſeine Erben derſelben Gnaden / Freiheiten und Privilegien gebrauchen und genieſſen ſollen und mögen von allermänniglich ungehindert / und gebieten darauff allen und jeden Fürſten geiſt- und weltlichen / Graffen / Freien / Herren / Rittern und Knechten / Hauptleuten / Amptleuten / Vogten / Pflegern / Verweſern / Schultheiſſen / Burgemeiſtern / Richtern / Räthen / Burgern und Gemeinden / und ſonſt allen andern unſern und des Reichs Unterthanen und Getreuen / in was Würden / Stands oder Weſen die ſeien / ernſtlich mit dieſem Brieff / daß ſie den vorgenanten Reinharden und ſeine Erben an den obberührten Gnaden / Freiheiten / und dieſer Käyſerl. Verneurung / Confirmation und Beſtättigung / nicht hindern noch irren / noch jemand zu thun geſtatten / in keine Weiſe / ſondern ihn und ſeine Erben darbei geruhlichen bleiben / der alſo gebrauchen und genieſſen laſſen / als lieb einem jeden ſein Unſer und des Reichs ſchwere Ungnade / und darzu eine Pöen / nemlich 50. Marck lötiges Goldes / zu vermeiden / die ein jeder / ſo offt er freventlich hierwieder thäte / halb in unſer und des Reichs Cammer / und das andere halbe Theil dem obgenanten Graff Reinharden und ſeinen Erben unerläßlich zu bezahlen verfallen ſein ſolle; Mit Urkund dieſes Brieffs beſiegelt mit unſeren Käyſerlichen Majeſt. angehengten Inſiegel. Geben in unſer Statt Cölln am letzten Tag des Monahts Septembris, nach Chriſti Gebuhrt 1400. und darnach in dem 75. Jahr / unſerer Reiche des Römiſchen im 36ſten / des Kayſerthums im 24. und des Hungariſchen im ſiebenzehenden Jahr.

(L.S.) Ad mandatum Dni Imper. propr.

LXI.

Gräfflicher Accord zwiſchen Herrn George Friedrichen / Wild- und Rhein-Graffen / und Herrn Emich Chriſtian / Graffen zu Leiningen / wegen des Schloſſes und Herrlichkeit Bruch / ſo ſonſt der Gräffl. Falckenſteiniſchen Familie zuſtändig / de Anno 1676.

KUnd und zu wiſſen ſey jedermännigliche / deme dieſes Inſtrument fürkommen wird / daß / nachdem die Hochgebohrne Frau / Frau Anna Eliſabetha, gebohrne

Gräfin von Falckenstein / verwittibte Gräfin von Leiningen und Dagsburg / und nun des Hochgebohrnen Herrn / Herrn Georg Friedrichen / Wild- und Rheingrafen höchstgeliebte Gemahlinne / sich gegen deroselben Herrn Schwagern / den Hochgebohrnen Herrn / Herrn Emich Christian / Grafen zu Leiningen und Dagsburg / und Schwester Fräulein Charlotten Augusten / Gräfin von Falckenstein / erkläret / denselbigen gegen ein gleichgültiges ihres Antheils und Rechts an dem Schloß und Herrlichkeit Bruch / zuwollen übertragen und vertauschen; Derhalben ein Vergleich und beständiger Contract, nach reifflicher Uberlegung / Zuziehung / Bewilligung und Gutheissung deroselbigen ietzigen Gemahl / höchstbemelten Herrn Georg Friedrichen / Wild- und Reingrafen getroffen sey / krafft desselbigen sich höchstbenennter Herr Emich Christian, Graff zu Leiningen und Dagsburg / und Fräulein Charlotte Auguste / Gräfin von Falckenstein verbunden / und in krafft dieses verbinden / höchstgemeldter ihrer Schwestern / Frauen Annen Elisabethen / Heingräfinnen / und Deroselben „Erben / gegen / und für erbliche Ab„trettung deroselben Antheil und „Recht in dem Schloß und Herr„lichkeit Bruch / ihrer beyder Antheil in der Herrlichkeit Oberstein dergestalt zu übertragen / daß sie / was selbige Antheil / gegen das übertragene Bruchische / etwa nach Urtheil ehrlicher und wohlerfahrner Leute weniger sich betragen würde / solches mit an„dern Gütern oder mit baarem „Geld der Frau Rheingräfinnen / „oder deroselben Erben abtragen „wollen und sollen; zu welchem Ende „der Frau Rheingräfinnen zum Ab„stand deroselben Antheil und „Rechts an dem Schloß und Herr„lichkeit Bruch / baar / bey Unter„schreibung und Versiegelung die„ses zu erlegen versprochen / die „Summe von ein tausend Gold„Gülden / jeden zu zwey Gülden / den Gülden zu sechzig Kreutzern gerechnet; Wogegen die höchstbesagte Frau Reingräfin auff sich genommen / bey Contrahenten respective Herrn Vattern / und Schwieger Hn. Vattern zuwegen zubringen / daß derselbige zum favor der sämbtlichen Bruchischen Kindern / die nun bey Jahrs-Frist bey Ihr. Hochfürstlichen Durchl. zu Pfaltz-Neuburg gesuchte Belehnung zu befördern / zu dem Ende alle nöthige Untersuchung und Documenta aus der Bruchischen Cantzley und Archiv zu Möroden heraus folgen zu lassen / und wanns müglich ist / auch die Ubertragung der Possession / jedoch ohne dem geringsten Eintracht in desselben Regierung die Tage seines Lebens / bey dem Herrn Vattern zu weg zu bringen / dabey dann ferner verabredet / daß / wann jemand contrahirenden Partheyen in dem Ihme übertragenen / es sey zu Bruch / oder zu Oberstein / von jemand / er sey / wer er wolle / beeinträchtiget / oder besprochen würde / daß alsdann einer dem andern beyspringen / verthädigen / und mit gemeiner Hülffe und Kosten den Anfeindenden abwenden / und deswegen einander schadloß halten wollen und sollen; Alles zu guter Treuen wohlbedächtlich verglichen und abgeredet / mit Absagung aller Rechten und Vorrechten / wie sie Nahmen haben / als Betrugs / Vervortheilung / daß die Sach anders beschrieben / als abgeredet sey; Und alle dergleichen und anderer / auch welche eine absonderliche Absagung erfordern; Und haben beyde contrahirende Partheyen alles obige beständig / fest / und unverletzlich zu unterhalten sich mit einem leiblichen Eyde verbunden. Alß geschehen ohne Argelist / im Jahr sechszehenhundert siebentzig sechs / den zwantzigsten Monats Julii, Uhrkund eigenhändiger Unterschrifft / und beygedruckten Gräfflichen Siegeln.

Wann aber mein Schwager oder seine Nachkommen / wie auch meine Schwester nicht halten werden / was in diesem Accord versprochen ist / daß alsdann alles null und nichtig seyn soll.

J. Friederich / Wild- und Rhein-Graf.
(L.S.)

Emich Christian / Graff zu Leiningen
(L.S.)

A. Elisabeth / Rhein-Gräfin / gebohrne Gräfin zu Falckenstein.
(L.S.)

Charlotta Augusta, Gräfin zu Falckenstein.
(L.S.)

LXII.

Pfaltzgraff Philipp Wilhelms zu Neuburg / als Hertzogs zu Berge / Erklährung / wegen Belehnung der Gräffl. Falckensteinischen Töchter mit dem Schloß und Herrlichkeit Bruch / de Anno 1678.

Von GOttes Gnaden / Wir Philipp Wilhelm / Pfaltzgraff bey Rhein / in Bayern / zu Gülich / Cleve und Berg / Hertzog / Graf zu Veldentz / Spanheim / der Marck / Ravensberg und Moerß / Herr zu Ravenstein ꝛc. Thun kund und bekennen hiemit für Uns / Unsere Erben und Nachkommen; Als Wir hiebevor im Jahr 1655. den 15. Februar. den Hoch- und Wohlgebohrnen / Unsern besonders lieben und Getreuen / Wilhelm Wyrich von Dhun / Grafen zu Falckenstein / Herrn zu Oberstein / mit dem Schloß und Herrlichkeit Bruch / auch allen desselben Schlosses und Herrlichkeit Rechten / Renthen / Zu- und Eingehör / nichts davon ab- noch ausgeschlossen / zu einem Erb-Mann-Leben und Offenhauß gnädigst belehnet / mehrern Innhalts des darüber ausgefertigten Leben- und Reversal-Brieffes / und dann Uns im Jahr 1675. obgemeldter Graff Wilhelm Wyrich / so wohl als dessen Eytham / der auch Hoch- und Wohlgebohrne Herr Emich Christian / Graff zu Leiningen / unterthänigst ersuchet / und gebethen / daß Wir sein Herren Grafen von Falckenstein Töchtere mit obberührten Schloß und Herrlichkeit Bruch / sampt Zugehör / provisionaliter zu belehnen gnädigst geruhen wolten / Wir aber der Uhrsachen halber gnädigstes Bedencken dabey gehabt / weiln eines Theils obgemelter Herr Graff Wilhelm Wyrich von Dhun zu Falckenstein noch im Leben / und also der Fall / darinn die Belehnung zu ertheilen / sich noch zur Zeit nicht be„geben / andern Theils auch / weilen Wir „dessen Töchtere dieses Mann-Le„hens nicht fähig erachtet / hingegen ermeldte Bruchische Töchter mehrgedachtes Schloß / Herrlichkeit und Zugehör zwar vor ein gemeines Lehen halten wollen / jedoch auff von Unsern wegen beschehene Remonstration zum gütlichen Vergleich und Abfindung sich nicht allein unterthänigst erbotten / sondern auch bey darüber gepflogener Handlung endlich dahin vernehmen lassen / daß / wofern Wir in die gebettene Belehnung auff Mann- und Weibliches Geschlecht gnädigst gehehlen wolten / Uns alsdann mit einer unterthänigster Recognition von fünffzehentausend Reichsthaler an die Hand zu gehen / selbige würcklich zu erlegen / und darneben alsobald nach ihres Herrn Vatters Grafen Wilhelm Wyrichen von Falckenstein tödtlichen Abgang die wilden Pferds-Jagd / neben allen Gestutt / Hengsten / Stutten und Füllen / so an das Hauß Bruch gehörig / wie ietzgemeldter Herr Graf Wilhelm Wyrich und seine Vorfahren solche Pferds-Jagd auff Huckumer / Lindorffer / Satn und Speldorffer Gemarcken mit dem Reiff zu fangen doppelt und zweyfach berechtigt gewesen / nichts davon ab- noch ausbescheiden / erb- und eygenthümlich abzutretten / auch Uns und Unsere Erben in deren Possession zu stellen / mithin die darzu gehörige erfindliche Brieffschafften getreulich zu extradiren / unterthänigst willig waren; Daß Wir demnach auff solch Erbiethen / und derenthalb ausgegebene Revers in Gnaden bewilliget haben; Bewilligen auch und erklären Uns hiemit und in krafft dieses vor Uns / Unsere Erben und Nachkommen / Hertzogen zu dem Berge / daß Wir auff mehrgemeldtes Herrn Grafen von Falckenstein über kurtz oder lang erfolgendes Absterben / dessen hinterlassene Töchtere vor sich / und ihre eheliche Leibes-Erben und Descendenten / Mann- und Weiblichen Geschlechts / mit dem Schloß und Herrlichkeit Bruch / sampt allen desselbigen Schloß u. Herrlichkeit Rechten / Renten / An- u. Zugehörungen / nichts davon abnoch ausgescheiden / vermög des von Uns bewilligt- und gezeichneten Concept-Lehen-Brieffs gnädigst belehnen wollen / also und dergestalt / daß die Männliche Leibs-Erben in der Succession und Linia die erste seyn. Da aber von obgemeldten des Herrn Grafen Wilhelm Wyrichen zu Falckenstein Töchtern gar keine Leibs-Descendenten mehr existiren / sondern seine Herren Grafen eheliche Descendenten gantz und zumahlen aussterben würden / alsdann obberührtes Lehen Uns und Unsern Erben und Nachkomen Hertzogen zu dem Berge / unwiedersprechlich heimfallen solte / alles ohne Gefehrde und Argelist. Dessen zu wahrer Uhrkund haben Wir dieses mit eygenen Händen gezeichnet / und Unser Hochfürstliches Insiegel beydrucken lassen; So geschehen Ebersdorff den neundten Octobris, Anni ein tausend sechshundert siebenzig und acht.

Philipp Wilhelm.
(L.S.)

LXIII.

Pfaltzgraffs Johann Wilhelms zu Neuburg als Hertzogs zu Berge/ Lehen-Brieff/ vor die Gräffl. Falckensteinische Töchter an dem Schloß und Herrlichkeit Bruch/ de Anno 1683.

VOn GOttes Gnaden / Wir Johann Wilhelm/ Pfaltzgraf bey Rhein ꝛc. Thun kund und bekennen vor Uns / Unser Erben und Nachkommen; Als Unsers gnädigst geliebten Herrn Vatern Durchl. hiebevor in dem Jahr 1655. den 15. Tag des Monats Februarii, den Hoch- und Wohlgebohrnen Wilhelm Wyrichen / Grafen zu Falckenstein / Herrn zu Oberstein / mit dem Schloß und Herrlichkeit Bruch / auff der Ruhr gelegen / sampt allen desselben Schlosses und Herrlichkeit Rechten / Renthen / Zu- und Eingehören / nichts darvon ab- noch ausgescheiden / zu Erb- und Mann-Lehen belehnet / wolgedachten Unsers Herrn Vattern Durchl. auch folgends gnädigst bewilligt / daß nach tödtlichen Abgang obgemeldten Graf Wilhelm Wyrichen / dessen hinterlassene Töchter vor sich und ihre eheliche Leibs-Erben und Descendenten / Mann- und Weiblichen Geschlechts / mit obberührtem Schloß und Herrlichkeit belehnet werden solten / mehrern Inhalts der von obgedachten Unsers gnädigst geliebten Herrn Vattern Durchl. dieserthalb im Jahr 1678. den 9. Octobr. unter dero Hand-Zeichen und Insiegel ausgefertigter Erklär- und Bewilligung / zu deme Wir nach Antrettung Unserer Lands-Fürstlichen Regierung die zur Lehen-Empfängnüs / vermög ausgangener Edicten bestimmte Zeit auff vorgedachter Falckensteinischer Töchter unterthänigst Anhalten unterm 15. Januarii verwichenen 1681. Jahres / biß nach Absterben ihres Vattern / aus bewegenden Ursachen gnädigst prorogiret; Und dann mehrgemeldter Graf Wilhelm Wyrich zu Falckenstein / den 22. Augusti nechsthin mit Todt abgangen / Uns auch nachbenennte desselben hinterlassene Töchter in gebührlicher Zeit umb Belehnung gehorsambst ansuchen lassen / und zu Empfahung des Lehens Arnold Georgen Land-Vögter / der Rechten Doctoren / und Richtern zu Broch / krafft Uns vorbrachter Con- und Substitution bevollmächtiget haben ; Daß Wir derowegen heut dato in Beyseyn der Edlen / Unsers respective Cämmerer und Amptmanns zu Millen und Born / Philipp Henrichen / Freyherrn von Wencken zu Hemers-bach / und Frantz Niclasen / Freyherrn von Bewinck / zu Wülsroth / als Unser Mannen von Lehen / den Hoch- und Wohlgebohrnen „Emich Christian / Grafen zu Leiningen / in Ehevogts-Nahmen „Christinæ Louysæ, Gräfin von „Dhun zu Falckenstein / und derselben Geschwistere / Annam Elisabetham, und Charlottam Augustam, gleichfalls Gräfinnen von Dhun zu Falckenstein / vor sich / und ihre eheliche Leibs-Erben und Descendenten / Mann- und Weiblichen Geschlechts / durch vorbenannten ihren Vollmächtigen Arnold Georgen Landvögter / mit obberührtem Schloß und Herrlichkeit Bruch / sampt allen desselben Schlosses und Herrlichkeit Rechten / Renthen / Zu- und Eingehören / nichts davon ab- und ausgescheiden / gnädigst belehnet haben / belehnen auch in Krafft dieses Brieffs / also und dergestalt / daß die Mannliche Leibes-Erben derjenigen Linien / darinn das Lehen seyn wird / vorgezogen / und / wann aus solcher Linien keine Descendenten Mann- und Weiblichen Geschlechts mehr verhanden seyn solten / alsdann es mit den andern Linien gleichermaassen gehalten werden; Dafern aber von des abgelebten Herrn Graf Wilhelm Wyrichen von Dhun zu Falckenstein Töchtern / gar keine Leibs-Descendenten mehr existiren / oder vorhanden seyn / sondern deren eheliche Descendenten gantz und zumahlen aussterben würden / alsdann obberührtes Lehen Uns / Unsern Erben und Nachkommen / Hertzogen zu dem Berg / unwiedersprechlich heimfallen solle / vorbehältlich Uns / Unsern Erben und Nachkommen an vorbeschriebenen Lehn / Unsers Rechtens / und jedermann des Seinen ꝛc. Zu Uhrkund der Wahrheit / gantzer und fester Stetigkeit haben Wir Johann Wilhelm / Pfaltzgraf und Hertzog / obgemeldt diesen Brieff unterschrieben und Unser Lehen-Siegel daran hangen lassen; So geschehen auff Unserm Schloß Lenßberg / den 8. Octobr. 1683.

Johann Wilhelm.

(L.S.)

Achter

Achter Absatz.

Von den Herren zu Limburg.

LXIV.

Kauff-Brieff derer Herren Caroli und Eraßmi zu Lympurg/ krafft welchem Sie Marggraff Georgio zu Brandenburg das Speckfeldische Geleyte verkaufft / de Anno 1536.

WIr Carol und Eraßmus / Herren zu Lympurg / des H. Römischen Reichs Erbschencken ꝛc. Gebrüdere / nachdem weyland unsere Vor-Eltern / guter Gedächtniß / und Wir bißhero / aus Römischer Käyser- und Königlichen Begnadungen Privilegien und Freyheiten von Ainersheim überzwerch gen Tettelbach und Volkoch / und biß daselbst gein Schwartzach und Brixenstat / auch gein Schlüsselfeld und Haslach / und dann von Ainersheim auff der andern Seyten gegen Uffenheim und Windsheim hinaus / biß daselbst hin gein Uffenheim und Winßheim / auch gegen Ochsenfurt / biß an den tieffen Graben / gegen Frickenhausen / über um gein Stefft / item auch über sich auff biß gein der Bubenaichen / und Stübach / und unter sich hinab gein Kitzigen / uff die Prucken / zum dritten Pfeiler / aber oben herab durch unsere Glaits-Leute zu der neuen Statt oder Langenfeld daselbst / zu Langenfeld bey der Prucken an biß abermahls gein Kitzingen / item von Langenfeld an auff die Seiten gein Windsheim / Obernbreyt und Ochsenfurth / biß an den tieffen Graben / Item weiter von Ochsenfurt gein Bernheim / Ipbofen / Ainersheim / Bircklingen / und auff die andere Seyten gein Mentzenheim und daselbst über den Wald / so weit dasselbig unser Gleit gehet / Item von Wintzheim gein Bircklingen / Ipboven / Ainersheim / Bibart / und über die Berg herein / item durch unsern Glaitsmann zu Kitzingen / allein die Strassen herauff / gein Ainersheim / und auff die Seyten für Grosfenclanckheim / und Castel / deßgleichen auff die andern Seyten gegen Nentzenheim zu und so weit unser Geleit daselbsten hinaus gehet / und also mit alter bißher in unser Herrschafft Speckfeld gehörig / zugleyten herbracht und gebraucht / also daß das Land-Strassen-Gleyt gehet zu Langenfeld bey der Brücken an durch Obernleinbach auff Bybart / ausserhalb darneben hin / fürter auff Altmannshausen / die Landstrassen von der Aw herab auff Ainersheim / dardurch oder darneben hin / do dannen auff Meinbernheim / und fürter gein Kitzingen dergleichen wieder herauff / aber über Langenfeld biß zu der Bubenaich / wie wir dann der End umb / als zu Ainersheim / Neuenstadt / Langenfeld / Windsbein / Kitzingen und Ochsenfurt / unsere Gleits-Leute gehabt / bekennen und thuen kund offenlich für uns / alle unsere Erben / Erbnehmen und Nachkommen gein jedermänniglich / daß Wir mit wohlbedachtem Muth / zeitiger guter Vorbetrachtung von bessers unsers Nutz und Frommen wegen mit keinerley Gefehrde hinderkommen / auch zu den Zeiten / da wir solches statlich und wohl thun könten und möchten / die obgemelte unsere Gleit / wo und wie Wir oder unsere Vor-Eltern die bißher innen gehabt / herbracht und gebraucht / oder zu haben vermeint / nichts davon ausgenommen / zu einem / steten / ewigen / immerwehrenden / rechten / redlichen und wissentlichen Kauff verkaufft / und zu kauffen geben haben dem Durchleuchtigen / Hochgebohrnen Fürsten und Herrn / Herrn Georgen / Marggraffen zu Brandenburg / zu Stettin / Pommern / der Cassuben und Wenden / auch in Schlesien zu Jägerndorff / ꝛc. Hertzogen / Herrn der Fürstenthumb Oppeln / Ratiborn / Burggraven zu Nürnberg und Fürst zu Rügen / für sich selbst und als Vormundern Sr. Fürstl. Gnaden jungen Vettern und Pfleg-Sohns / Herrn Albrechts / Marggraven zu Brandenburg / ꝛc. beeden unsern gnädigen Herrn / und allen Ihren Fürstlichen Gnaden Erben / und thun solches hiemit und in Crafft ditz Brieffs / allermassen wie solches vor allen Rechten / Richtern und Gerichten / geistlichen oder weltlichen / und sonderlich nach Lands-Gebrauch / Crafft und Macht hat / haben soll / kan / oder mag / mit allen berührter unserer Gleyt Eren / Nutzen / Gebreuchen / Gewonheiten / Herkommen / Rechten und Gerechtigkeiten / gantz nichts davon ausgeschlossen / also daß wir oder unsere Erben oder Erbnehmen uns solcher Gleyt / aller obenangezeigter Ende fürthin in ewiger Zeit nicht mehr gebrauchen / sondern uns derselben hiermit gäntzlich verziehen und begeben haben sollen und wollen / und kompt dieser Kauff für und umb ein nembliche Summa / der Wir von hochgedachten unser gnädi-

gen Herrn/den Marggrafen zu Brandenburg zu gutem Begnügen entrichtet und zufrieden gestellet sind / die wir auch in andere Wege zu unserm Nutz gewendet / als wir dann darzu von allen unsern Eltern / und unseren hievor und bißher ausbrachten/ erlangten und gehabten Brieffen / Privilegien und Uhrkunden ein Original, und von dem andern glaubwürdige Vidimus (nachdem in denselben Originalien ander mehr unsere Notthurfften/fürnemblich der Zöll halben/ begriffen sind / darumb wir die bey unsern Handen behalten müssen:) vorgemelten unsern gnädigen Herrn zugestellt und überantwort / und was wir sonst anderer dergleichen mehr Brieve jetzt funden / dieselbigen sampt unsern gehabten Gleyts-Registern/ und Verzeugnissen darüber lautent auch behändigt haben / und ob wir der hernach über kurtz oder über lang mehr finden werden / dieselben Jhro Fürstlichen Gnaden auch zustellen und überantworten / sonderlich aber ob Jhro Fürstl. Gn. oder derselben Erben der rechten Originalien hernach / wann es sich begebe/ notthürfftig würden/ daß wir Jhr. Fürstl. Gnaden und Jhro Fürstl. Gnaden Erben alle solche Originalia, auff Wiederzustellung jederzeit / ungefehrlich zwey / drey oder vier Monath lang leihen sollen und wollen / Wir sagen auch darauff Sr. Fürstlichen Gnaden/ derselben jungen Vettern / unsern Gn. Herren Marggraff Albrechten ꝛc. und alle Jhro Fürstl. Gnaden Erben / der Kauff-Summa endlich und gäntzlich frey/ qvit / ledig und loß/ für uns/ alle unsere Erben / Erbnehmen und Nachkommen / und wir setzen hierauff Jhro Fürstl. Gn. alle derselben Erben / berührtes Gleyt in nutzlich/ ewig Gwalt und Gewere/ verzeihen und entäusern uns auch für uns/ all unsere Erben/ Erbnehmen und Nachkommen derselben / und aller bißher daran gehabter Gebruch/ Ubungen/ Rechten und Gerechtigkeiten / und insonderheit der exception des unbezahlten Gelts / desgleichen auch der Exception, so über deshalben Werths Verletzung / oder Uberführung fürgewendet werden mag / auch aller und jeder anderer exceptionen und Behelff/ wie die im Recht begriffen / erdacht oder fürgenommen werden mögen/ uns jetzt und hinführo zu ewigen Zeiten derselben nicht zu gebrauchen / oder in einig Wege anzumassen / gantz nichts davon ausgenommen / wie des Nahmen haben mag / also daß vorgedachte unsere gnädige Herren / die Marggraven zu Brandenburg ꝛc. auch alle derselben Erben / solch Gleyt führthin zu allen Zeiten innenhaben/ gebrauchen/ nutzen/ niessen/ auch ihres Gefallens Gleyts-Leute verordnen u. bestellen u. endlich nach Jhr. Fürstl. Gn. oder derselben Erben/rechten und guten Willen und Wohlgefallen handlen/ thun und lassen sollen und mögen / als mit andern Jhr. Fürstl. Gnaden aygen Gleiten/Stücken und Gütern/ on unser / unserer Erben / Erbnehmen und Nachkommen/ oder sonst männiglichs Irrung/ Eintrag-oder Verhinderung/ allermassen/und gestalt/ wie unsere Vor-Eltern guter Gedächtniß und Wir die bißhero innengehabt/ genutzt/ gebraucht und herbracht haben / alles und ein jedes für frey/ lauter/ eigen/ auch gäntzlich ledig anderstwo unverkaufft / auch unversetzt und unverpfändet/ doch sollen alle unsere Zöll in unserer Herrschafft Speckfeld / so weit und welcher Gestalt die unsere Vor-Eltern guter Gedächtniß / und wir bißher innen gehabt und gebraucht haben / und noch (unangesehn der jetzt-verkaufften Gleit:) durch diesen Kauff nicht verstanden noch gemeint / sondern ausgenommen seyn und bleiben/ ob aber dieselben Zöll hernach über kurtz oder über lang zu ewigen Zeiten/uns/ unsern Erben oder Nachkommen feil würden/ so sollen Jhro Fürstl. Gn. und derselben Erben aus unterthäniger Neigung / die wir zu Jhren Fürstl. Gnaden tragen / umb eine ziemliche billiche Kauff-Summa / zu welcher Vergleichung alsdann Wir jeder Theil drey oder vier schiedlich Personen niedersetzen und verordnen / welche uns beede Theil zu der Notthurfft der Kauff-Summa/ wo wir uns der selbst nicht vereinigen möchten / uff solchen Fürfall des nicht Vereinigens/ mechtiglich zu vergleichen Macht haben/ darbey wir es denn auch alsdenn endlich bleiben lassen sollen / vor menniglich den Vorkauff haben / welches wir uns dann für uns / alle unsere Erben / Erbnehmen und Nachkommen / hiemit und in krafft diß Brieffs / wie solches am kräfftigsten und beständigsten geschehen soll/ kan oder mag/ vestiglich verbunden und verschrieben haben wollen / alles getreulich / ohne alle Argelist und gentzlich ungefehrlich / deß zu wahrem Uhrkund geben wir Jhren Fürstl. Gn. diesen Brieff mit unsern anhangenden Insiegeln besiegelt/ geschehen am Sambstage nach Valentini, nach Christi unser lieben Herrn Geburt/ funffzehenhundert/und in dem sechs und dreyßigsten Jahren.

(L.S.) (L.S.)

Neund-

Neundter Absatz.

Von den Graffen zu Limburg-Styrum.

LXV.

Der verwittibten Gräfin zu Limburg und Styrumb / als Vormunderin/ Erklährung / auff die von der Evangelisch-Lutherischen Gemeine vorgebrachte Gravamina, de Anno 1711.

Wir Charlotta Amelia, Gräfin zu Limburg und Bronckhorst-Frau zu Styrumb/ Wisch/ Borckelohe und Gehmen / gebohrne Gräfin von Wehler und Meegen, Wittib und Vormunderin / erklähren uns auff die von der Evangelisch-Lutherischen Gemeine vorgebrachte Gravamina gnädig dahin/ und zwar/

1. Daß / so viel die Pastorat-Kirchen-Schul-und Küster-Intraden betrifft/ selbige/ wie sie von Alters und in specie Anno 1624. darzu fundirt gewesen / dabey unbeeinträchtiget zu lassen/ das jenige / was etwan davon auch entnommen seyn möchte/ alsofort restituiret / und wiederumb beygeleget werden soll.

2. Soll der Evangelisch-Lutherischen Gemeine frey stehen / ihr Pastorat und Schul-Hauß aus ihren Mitteln zu allen Zeiten verbessern und meliorıren/ auch in specie zu dem gemelten Pastorat Hauß gebrauchten Thurn zu ihrem Nutzen ohne einige Beeinträchtigung reparıren zu lassen.

3. Derjenige Schuelmeister und Küster/ so die Gemeine dazu bequehm findet / soll ohne einig unser Zuthun und Beeinträchtigung dabey verbleiben / ihnen auch / wie §. 1. gemeldet / alle dazu von Alters gehörige emolumenta und reditus abgefolget werden.

4. Es solle denen Evangelisch-Lutherischen in Erziehung ihrer Kinder / Tauffen/ Kirchen-und Schulführen als sonsten kein Gewissens-Zwang auffgebürdet werden.

5. Die Fevertäge wollen wir Jhnen auch nicht auffbürden mit zu feyern / allein sollen Sie auch gehalten seyn ihre Arbeit mit verschlossenen Fenstern in aller Stille zu verrichten.

6. Diejenige / so differenter Religion seyn/ können sich pro arbitrio, jedoch auff erhaltenen dimissorialen/ copuliren lassen/ bey welchen Predigern Sie es gut finden werden.

7. So können wir auch geschehen lassen/ daß die Provisores und Kirchen-Bediente von den zeitlichen Evangelisch-Lutherischen Kirchen-Vorstehern zwar gewechselt werden und die dem Herkommen gemäß über die Kirchen und Armen Mitteln so viel als Selbige ihr beweißlich privativè zugehörig seyn/ disponiren mögen/ allein halten wir uns als Landes-Herrschafft die Ober-Inspection und Macht zuvor/ die Rechnungen alle zu fordern / examiniren/ und demnechst Selbige Jhnen restituiren zu lassen.

8. Erbiethen wir uns endlich auch hiemit/ doch aus blosser Gnade / unseren Evangelisch-Lutherischen Unterthanen das dieses Streits halber ihnen entnommene Land / assignationes und sonst Gepfändete/ alsofort restituiren zu lassen. Urkundlich meiner eigenhändigen Unterschrifft und neben gedruckten unsers gräfflichen Insiegels. So geschehen auff unserm Schloß Gehmen/ den 9. Jan. 1711.

(L.S.) Charlotte Amelie, verwittibte Gräfin zu Limburg.

Zehender Absatz.

Von den Graffen von der Lippe.

LXVI.

Pactum Unionis derer Graffen von der Lippe / de Anno 1368.

My Simon/ Edle Mann / Juncker tho der Lippe ꝛc. Bekennet und betüget in dessen apenen Bre-

ve/ vor Uns/ alle Unse rechte Erven / und vor alle Unse Nachkömlinge/ dat wy umme bede Willen / Frauen Richarden Edlen

Frauen Herrn Berndes Cammer-Herrn tho der Lippe/ deme GOtt gnädig sy/ unde umme Unses gemeinen Landes Besten willen/ hebbet gesatet ewiglicken tho blievende / dat Unse vorschrevene Gemene Land und Herschop / beide uppe desse Zidt des Waldes/unde uppe jene Zidt allinck thosamende unde ungedehlet / ewelicken tho blievende und wesen schall/ unde des so hebben wy ene Gnade gegeven all Unsen Rittern / Knechten / Steder/ unde alle den jenen / die in Unsen Lande/ unde in Unser Herschop beide uppe desse Zidt des Waldes unde uppe jene Zidt wonet / unde under Uns besetten sind/ dat se / wanner wy nicht lenger ene sindt / nümmermehr nicht / dan in ene Hand hülden en dörven/ unde nicht dan enen Heren hebben / de der Herschop von der Lippe en Erbe sy / weret aber/ dat Wy nah Unsem Dode achterleden Man-Erven/ de tho Unser Herschop höreden / edder rechte Erven / an welckern under den Man-Erven tho fören / efft Se dar syn/ edder doch rechte Erven / de Stadt von der Lippe und de Stadt Lemgo sich dan kehret / dar schall Unse vorschrevene gemene Landt uppe desse Zidt des Waldes unde uppe jenne Zidt den kehren/ unde des ock folgen / unde hülden / deme sonder Jrrhande/ Vertog edder Wederspracke/ unde Wy gemeinen Borgmanne van Varenholte / van Bracke / von Falckenberge/ van dem Blomberge / van Dethmolde / und vort mehr / Wy Borgermeistere und Rathmanne unde alle Gemeinheid der Stede tho Horne / tho dem Blomberge/ unde tho Dethmolde / bekennet unde betüget in dessem sülvem Breve vor Uns unde vor alle unse Nakömlinge / wor de Stadt van der Lippe unde de Stadt van Lemgo vorgeschreben sich ankehret unde hüldiget / dat Wy den folgen unde hülden sollet unde willet / sunder Jrrhande/ Vertog oder Wederspraecke / unde lovet dat an desseme Breve an goden Truwen stede unde vast tho holdende. Were ock / dat Uns GOtt segede/ dat Wy Juncker Simon vorgeschreven eder Unse Nakömelinge noch mehr Lande eder Lüde bekrechtigen konden/ de sollen alle dessen vorgeschreven Articul unde Stücke dran und holden stede und vast/ sunder Jrrhande / Vertog edder Wedderspracke. To Tügnüsse aller deßer vorgeschrevenen Stücke unde Articule hebbe Wy Simon Juncker tho der Lippe vorgenant Unse Jnsiegel vor Uns/ver Unse Erven unde vor unse Nakömlinge tho deßen Breve heten gehangen/ unde Wy gemeinen Borgmannen vorgeschreven tho Bekantnüße und Betügnüße deser vorgeschrevenen Dinge / so brucken Wy tho deßen Breve Unsers vorgeschrevenen Juncker Simons Jngesell vor Uns unde vor Unse Nakömlinge / wente Wy nen gemene Jngesegell ene hebbet/ unde Wy Borgermestere/ Rathmannen ende de gemenen Borger der vorbenanden Stede tho Horne / tho dem Blomberge / unde tho Dethmolde hebbet ock an Tügnüße deßer vorgeschrevenen Dinge unser Stede Jngesegel vor Uns unde vor Unse Nakömlinge an dessen Breff gevestet / de geven iß na GOTTES Bordt / drütteinhundert Jahr in deme achteden und sestigesden Jahre in Sünte Johannis Dage des billigen Apostels und Evangelisten.

LVII.

Käysers Rudolphi II. Privilegium de non-appellando, vor die Graffen von der Lippe/ de Anno 1593.

WJr Rudolff der Ander von GOttes Genaden/ erwelter Römischer Käyser / zu allen Zeiten Mehrer des Reichs/ in Germanien / zu Hungern / Boheimb / Dalmatien / Croatien und Schlavonien ꝛc. König / Ertz-Hertzog zu Oesterreich / Hertzog zu Burgundi / zu Brabandt / zu Steyer/ zu Kärnten / zu Crain / zu Lützenburg / zu Wirtemberg / Ober- und Nieder-Schlesien/ Fürst zu Schwaben / Marggraff des heiligen Römischen Reichs zu Burgaw/ zu Mähren/ Ober- und Nieder-Laußnitz/ gefürsteter Graff zu Habspurg / zu Tyrol / zu Pfirdt/ zu Kyburg und zu Görtz / Landgraff in Elsaß/ Herr auff der Windischen Marck / zu Portenow/ und Salnitz ꝛc. Bekennen offentlich mit diesem Brieff / und thun kundt allermänniglich/ als Uns der Edel / Unser und des Reichs lieber Getrewer / Simon / Graffe und Herr zur Lippe ꝛc. unterthäniglich ersuchet und gebetten / sintemal wir ihme und seinen getruewen Ritter- und Land-Stenden / zu Haltunge und Befürderung guter Justitz und Gerichts-Ordnunge im Landt / ein sonderbare Hoff-Gerichts-

Gerichts-Ordnung bey den Processen zu gebrauchen / und sich darnach zu richten gnediglich bewilget / zugelassen und bestettiget/ vermög und Einhalts Unserer darüber ausgefertigten sonderbahren Confirmation, darauf Er auch sambt seinen Nachkommen / allerdings jetztgedachts neuwes Hoff-Gericht/ vorberürter seiner Hoff-Gerichts-Ordnunge gemeß zu halten / zu constituirn und zu bestellen erbitig wehre / sich aber leichtlich zutragen könte / daß unter bemelter Grafschafft Unterthanen je einer den andern gefehrlicher Weise mit rechtlichen Processen nicht allein beschweren / sondern auch / da der Klagende oder beklagt Parthey vor den ersten Gerichten / und auff beschehene Appellation/ vor seinem Hoff-Gericht nicht allewege / gleich ihres Gefallens / geurtheylet / daß sie durch weitere Appellationes in Sachen / so gar geringschätzig / einander zu grossem Schaden und endtlichen Verderben Leibes und Gutes bringen / auch hiedurch vorgedachtem Hoff-Gericht zu dessen Vorlag und Unterhalt nicht ein geringen Unkosten auffzuwenden seyn würde / allerley Nachtheil vorursachen möchten / und derhalben Uns gebeten/ ihme und seiner Grafschafft Underthanen/ hierinnen gnädiglich zuvorsehen/ daß wir demnach angesehen solch sein demüthig zimblich Bitt / auch die angenehme/ getreuwe und ersprießlichen Dienste/ so seine Vor-Eltern Unsern löblichen Vorfahren/ Römischen Käysern und Königen/ hochlöblicher Gedächtnüs/ und dem heiligen Reich/ und er Uns in etlichen ansehnlichen Legationibus und Commissionen viel Jar hero gehorsamlich erzeigt / und nach weiter zu thuen erbeitig ist / auch wohl thuen mag und soll / und darumb zu Vorkommung solchs alles mit wohlbedachtem Muth/ gutem Radt und rechtem Wissen/ bemeltem Graff Simon zur Lippe diese besondere Gnade gethaen / und Freyheit gegeben / thuen und geben ihme die auch/ als von Römischer Käyserlicher Macht / Vollkommenheit/ wissentlich und krafft dieses Briefses / also / daß nun hinfüro in ewig Zeit aus und durch gedachts Graff Simon zur Lippe/ seiner Erben und Nachkommen/ Dienern / Hauß-Gesind / Underthanen / Hindersessen / und denjennigen / so ihme angehören und zu versprochen stehen / niemands ausgenommen / von keinem Bey- oder End-Urtheil / Erkäntnüs und Decret, so an seinem Hoff-Gericht ausgesprochen und eröffnet worden/ in was Fällen oder Sachen / es sey personalibus oder realibus actionibus, wie die immer seyn / und genannt werden möchten / so nicht 200. Golt-Gülden oder darüber antreffen oder erreichen / wedder an Unser / oder Unserer Nachkommen am Reich/ Käyser- oder Königlichen Cammer-Gericht / oder andere frömbden Gerichten/ nicht appelliren / suppliciren noch reduciren sollen noch mögen / in keiner Weise/ sonder dieselb Urthyl/ Erkäntnüs und Decret gantz / kräfftig und mächtig seyn/ stett bleiben und vollenzogen / und an gemelts Graff Simons zur Lippe / Hoff- oder andern Gerichten vollfahren und procedirt werden sollen/ wie sich gebüret/ von allermänniglich unverhindert / und ob darüber von einem oder mehr von einiger Urtheyl / die nicht zweyhundert Gold-Gülden an Müntze / wie oben stehet / antreffen / sive nullitatis, sive iniquitatis appellirt/ supplicirt oder reducirt/ welchergestalt / oder von wenn das beschehe/ und derselben Appellation oder Reduction eine oder mehr von Unsern oder unserer Nachkommen am Reich/ Käyser-oder Königlichen Cammer-Gericht / oder andern frembden Gerichten / aus Unwissenheit oder Vorgessenheit angenommen würden / so setzen / ordnen und wollen Wir / jedoch/ daß solches der obberührten Freyheit und Begnadunge unnachtheilich / unabbrüchlich / auch dieselben Appellation / Reduction / oder Supplicirung / und was daraus gehandelt und vorgenommen würde / gantz krafftlos / untüglich und nichtig seyn / daß Wir auch alles und jedes von obbestimbter Käyserlicher Macht / Vollkommenheit und rechter Wissen / jetzo als dann / und dann als jetzo / unteuglich erkennen / erklehren / aufheben / casiren und vernichten / in der besten Form Wir das thun mögen / und der obgenanter Graff Simon zur Lippe / seine Erben und Nachkommen / sich dieser Unserer Freyheit und Gnaden gebrauchen Macht haben solle und möge / solche Urtheyl/ die also zweyhundert Goldt-Gülden nicht erreichen / zu vollnziehen / und ferner/ wie sich nach rechtlicher Ordnung gebürt/ zu handlen und zu vorfahren / von allermenniglich unvorhindert. Und gebieten darauff allen und jeden Churfürsten / Fürsten/ geistlichen und weldtlichen/ Prälaten / Graffen/ Freyen/ Herren/ Rittern/ Knechten/ Land-Vögten / Hauptleutten / Vitzthumen/ Vogten/ Pflegern / Vorwesern / Ambtleuthen/ Schuldtheißen / Bürgemeistern / sonderlich aber allen Landt-Richtern / Frey-Graffen/ Stuel-Graffen / Frey-Schepffen / Zent-Richtern/ Westphalischen und allen andern Richteren und Urtheylsprechern / Bürgern / Gemeinden und sonsten allen andern Unsern und des Reichs Unterthanen

und Getrewen / was Wirden / Stands oder Wesens die seyn / ernstlich und vestiglich mit diesem Brieff / und wollen / daß sie obgedachten Graff Simen zur Lippe / seine Erben und Nachkommen / an diesen Unsern Kayserlichen Gnaden und Freyheiten / damit wir ihnen also / wie oblautet / begabet haben / nicht hinteren noch ihrren / sondern gentzlich dabey bleiben / und deren gerühiglich gebrauchen und genieſſen lassen / und dawider nicht thuen / noch das jemandt anders zu thuen gestatten / in kein Weiß / als lieb einem jeden sey Unsere und des Reichs schwere Ungnad und Straffe / und dazu ein Peen / nemblich / viertzig Marck lötiges Goldes zu vermeiden / die ein jeder / so offt er freventlich hierwieder thete / Uns halb in Unsere und des Reichs Cammer / und den andern halben Theyl vielgedachtem Graff Simon zur Lippe / seinen Erben und Nachkommen unnachläßlich zu bezahlen verfallen seyn soll / jedoch / daß obangedeuten des Graffen Erbiethen gemeß / solchs Hoff-Gericht allerdings / deren Uns übergebenen Ordnung gleichförmich bey dem Processs versehen / bestellet und erhalten werde. Mit Urkund dieses Brieffes / besiegelt mit Unserm Käyserl. anhangenden Insiegel / geben auf unserem Königl. Schloß zu Prag / den dreyzehenden Tag des Monats Februarii, nach Christi Unseres lieben Herrn und Heylandes Geburt / funffzehenhundert und im drey und neuntzigsten / Unserer Reiche / des Römischen Reichs im achtzehenden / des Hungarischen im ein und zwantzigsten / und des Boheimbischen auch im achtzehenden Jahre.

Rudolf.

Jacob Kurtz von Senfftenow.
Ad Mandatum Sacr. Cæſ. Maj.
propr.
And. Hanniwaldt.

LXIIX.

Käysers Rudolphi II. Concession- und Confirmation-Brieff / wegen des Primogenitur-Rechts bey denen Graffen von der Lippe / de Anno 1593. nebst Käysers Ferdinandi II. nochmahliger Bestätigung.

WIr Ferdinand der Ander / von GOttes Gnaden erwehlter Römischer Käyser / zu allen Zeiten Mehrer des Reichs / in Germanien / zu Hungarn / Boheim / Dalmatien / Croatien und Schlavonien ꝛc. König / Ertz-Hertzog zu Oesterreich / Hertzog zu Burgundi / zu Braband / zu Steyer / zu Cärndten / zu Crain / zu Lützenburg / zu Wirtenberg / Ober- und Nieder-Schlesien / Fürst zu Schwaben / Marggraff des heiligen Römischen Reichs / zu Burgau / zu Mähren / Ober- und Nieder-Laußnitz / gefürsteter Graff zu Habspurg / zu Tirol / zu Pfirdt / zu Koburg und zu Görtz ꝛc. Landgraff in Elsaß / Herr auff der Windischen Marck / zu Portenau und zu Salins / bekennen öffentlich mit diesem Brieff / u. thun kundt allermänniglich / daß uns der Edel / unser und des Reichs lieber Getreuer / Simon / Graff und Herr zur Lipp / einen Confirmation- und neuen Concessions-Brieff / so weiland der Allerdurchleuchtigste Fürst / Herr Rudolpff der Andere / Römischer Käyser / unser geliebter Herr Vetter und Vater Christleligster Gedächtnüs / seinem Vater / weiland auch Simon Graffen und Herrn zur Lipp / unter dato zwölfften Februarii lengst verschienen funffzehenbundert drey und neuntzigsten Jahrs / über den Vor- oder Erbgang der Erstgeburts-Gerechtigkeit der Graffschafft allergnädigst mitgetheilet / in glaubwürdigen Schein fürbringen lassen wie derselbe von Wort zu Worten hernach geschrieben stehet / und also lautet:

WIr Rudolff der Ander / von GOttes Gnaden erwehlter Römischer Käyser / zu allen Zeiten Mehrer des Reichs / in Germanien / zu Hungarn / und Boheimb / Dalmatien / Croatien / und Schlavonien ꝛc. König / Ertz-Hertzog zu Oesterreich / Hertzog zu Burgundi / zu Brabandt / zu Steyer / zu Kärndten / zu Crain / zu Lützenburg / zu Würtenberg / Ober- und Nieder-Schlesien / Fürsten zu Schwaben / Marggraffen des heiligen Römischen Reichs / zu Burgau / zu Mähren / Ober- und Nieder-Laußnitz / Gefürsteter Graff zu Habspurg / zu Tyrol / zu Pfird / zu Kyburg und zu Görtz ꝛc. Landgraff im Elsaß / Herr auff der Windischen Marck / zu Portenau und zu Salins ꝛc. bekennen für Uns / und unsere Nachkommen am heiligen Reich offentlich mit diesem Brieff / und thun kundt allermänniglich / daß uns der Edel / unser und des Reichs lieber Getreuer / Simon / Graff und Herr zur Lipp ꝛc. in Unterthänigkeit zu erkennen geben / und vorbringen lassen / was massen mit etzlichen glaubwürdigen Uhralten vor zweyhundert und mehr Jahren seinen Unterthanen zu Land u. Städten gegebenen Privilegien zu bescheinigen / auch sonsten der Orts männiglichen bewust / u. unverborgen sey / daß bey den Graffen und Herrn zur Lippe über undenckliche Jahre eine stete Gewohnheit gewesen / auch noch sey / und also forters biß auff ihn Graff Simon continuirt verblieben / daß die gantze Graffschafft Lipp / und was derselben zugehörig / und den Graffen und Herrn zur Lipp an Lehen / Erbverbrüderung / Einigungen und auffgerichten Verträgen / oder sonst an liegenden und unbeweglichen Gütern zustünden / jederzeit zu desto stättlicher Erhaltung und Fortpflantzung desselbigen Gräfflichen Stammes und Nahmens / und um gemeines Lands Besten willen / unzerstückt und unzertheilt von dem ältesten Mannlichen Leibes-Lehens-Erben / nach der prærogativ und Succesſion der primogenitur, oder ersten Geburt / alleinig regiert / inngehabt / und gebraucht / die Unterthanen auch allein ein Manns-Erben in eine Handt gehuldigt / den andern Brüdern aber ihr gebührliche Unterhalt / ihrem Gräfflichen Stande gemäß / nach Ertrag und vermög angeregter Graffschafft und Güter hiervon verschafft und verordnet: Desgleichen die Töchter und Weibliche Erben / wie der Ortte bey dem Graffen zur Lipp gewöhnlich Herkommen / durch den regierenden Herrn und Land-Stände dotiret und ausgestattet werden / und uns darauff gehorsamlich angeruffen und gebeten / sintemahl er Graff Simon / der Zeit ausgenommen seiner Eheleiblich erzeugten Söhne und Töchter / der Letzte dieses Geschlechts / Stammens und Nahmens wären / und solcher seiner lieben Vor-Eltern Graffen und Herrn zur Lipp uralte wohlbedachte Gewohnheit hinführo nicht weniger gern under seinen Kindern und der gantzen Posteritat und Nachkommenden also perpetuiret / fortgesetzet und beständiglich erhalten haben wolt / daß wir als regierender Römischer Käyser / von sondern Gnaden wegen / auch damit diesem allem in künfftig zu Wohlstand des Gräfflichen Stammes von der Lipp und gemeinem Besten / Ruhe und Frieden deren darbey interessirte gehorsamen Unterthanen desto steiffer / vester und unverbrüchiger gelebt / und nachgegangen werde / unsere sonderbahre Käyserliche Confirmation und Bestätigung ihme / seinen Nachkommen und Unterthanen darüber gnädiglich bewilligen / ertheilen und folgen lassen wolten / des haben wir angesehen / ermeltes Graffen demüthig ziemlich Bitte / darzu die willige / nützliche und wohlerspriessliche Dienste / so weiland seine Vor-Eltern / und er selbst / unsern löblichen Vorfahren / Römischen Käysern und Königen / auch uns und dem heiligen Reich in viel Wege und noch neulicher Zeit in etlichen hochwichtigen Legationibus und ansehnlichen Commissionen / gehorsam und gantz unverdrossentlich erzeiget und bewiesen / noch täglichs thut / und hinführo sampt seinen Unterthanen und Erben / uns und dem Reich nicht weniger zu bezeigen und zu leisten urbietig ist / auch wohl mag und thun soll / und darum mit wohlbedachtem Muth / gutem zeitigen Rath und rechten Wissen / aus Römischer Käyserlicher Macht und Vollkommenheit / vorgemeldtem Graff Simon zur Lipp und dessen nachkommenden Männlichen Leibs-Lehns-Erben / samt derselben Erben / und endlich allen denen / so auff maß / wie hernach vermeldet / zu dem Vor- oder Erbgang der Erst-Geburts-Gerechtigkeit die nechsten seyn / und Anwartung haben werden / solche hievor angezogene und über verwehrte Zeit des Rechtens in dem Stamm und Geschlecht der Grafen und Herrn zu der Lipp erstandene Gewohnheit succesſionis, gnädiglich confirmiret und bestättet / confirmiren und bestätten dieselbe auch hiermit und in krafft dieses Brieffs wissendlich und in bester Form und Maaß / solches von Rechts oder Billigkeit wegen geschehen soll und mag / und wöllen / daß nach tödtlichen Abgang mehrgenanntes Graff Simons / die gantze Graffschafft Lipp / und was darzu gehört / ohne einige Theilung und Zertrennung vollkömmlich folgen und gebühren sollen dem erstgebohrnen Sohn / der eines Lehns fehig / und der Regierung / Land und Leut vor sein mag / und nach Ableiben desselben abermahls dem Erstgebohrnen / oder da sichs zutrüge / daß dieselbe erste Linien an Mannliche Lehens-Erben / gäntzlich verfiele / alsdann Graff Simons ander gebohrne Sohn / ob der noch im Leben wäre / oder da er tödtlich abgangen / gleicher gestalt seinen Erstgebornen / und da auch desselben absteigende Linie auffhörete / solche Nachfolge alsofort auff den dritten / vierdten und Nachgebohrnen / und derselben absteigende Linien / so Mannlicher ehelicher Geburt immer und ewiglich dahin zu verstehen / daß zwischen bemeldten Graffen zur Lipp / und demselben Geschlecht / Mannlichen Stamms / zu ewigen und unauffhörlichen Recht / die Succesſion der Graffschafft Lipp / sampt ihren pertinentien und Zugehörungen nach Ordnung und Erbgangs-Recht die Erstigkeit und primogenitur vererbt / die Unterthanen zu Land und Städten auch denselben primogenito und erstgebohrnen Mann-Erben in eine Hand allein gehuldigt seyn sollen / dagegen soll derselbe Erstgebohrne regierende Graff nicht Macht haben / zu Nachtheil und Schmählerung seiner Succesſion und Nachfolger / die Graffschafft oder dero zugehörige Güter zu verkauffen / zu trennen / oder in andere Wege zu alieniren / zu enteusern und zu beschwehren / in keine Weiß / sondern als viel möglich /

möglich / dieselbe zu vermehren und zu bessern befleißen / auch danebens verpflichtet seyn / den andern seinen Gebrüdern ihr gebührlich Deputat und Unterhalt von Zeiten zu Zeiten / wie von Alters Herkommen / ordentlich und richtig zu lieffern und zu reichen / desgleichen seine Schwester und weibliche Erben / wie bey der Grafschafft gewöhnliche ist / mit nothwendiger alimentation und ehrlicher Aussteuer zu versehen / mit welchen auch die andern / dritt- und nachgebohrne Brüder / so wohl derselben Schwestern und weibliche Erben gäntzlich zufrieden seyn / sich daran benügen / und darwider kein Einrede noch Fürwendung haben sollen / jedoch unserer und dem heiligen Reich an unsern und männiglich seinen Rechten und Gerechtigkeiten unvergriffen und unschädlich / und gebieten darauff allen und jeden Churfürsten / Fürsten / geist- und weltlichen / Prälaten / Graffen / Freyen / Herren / Rittern / Knechten / Landtvögten / Haubt-Leuthen / Vitzdomben / Vögten / Pflegern / Verwesern / Ambtleuthen / Schultheissen / Burgemeistern / Richtern / Räthen / Bürgern / Gemeindten / und sonst allen unsern und des Reichs Unterthanen und Getrewen / was Würdens / Standes oder Wesens die seyn / von Römischer Käyserlicher Macht / ernstlich / und wöllen / daß sie ob- und mehrgemelten Graff Simon und desselben Erstgebohrnen Mannlichen Leibs-Lehens-Erben / und allen nachkommenden ehelichen Erbens-Erben und Nachfolgern / wie auch nicht weniger die Landt-Stände und Unterthanen der Grafschafft Lipp / bey vielgedachter altherkommener / nützlicher Gewohnheit / und unserer darauff gerichter Käyserlicher Begnadigung / Versehung und Bestetigung der primogenitur und Erstgerechtigkeit in allen derselben obangeführten Inhalt und Begriff ruhlich bleiben / sie deren gäntzlich erfreuen / gebrauchen und geniessen lassen / und daran mit nichten hindern / irren / noch beschweren / noch solches jemand anders zu thun gestatten / nachsehen / noch verholffen seyn / heimlich noch öffentlich / in gar zumahl keine Weise / als lieb einem sey Unser und des Reichs schwere Ungnad und Straff / und darzu eine Poen / nehmlich funffzig Marck löttiges Goldes zu vermeiden / die ein jeder / so offt er frevent-lich hierwieder thäte / uns halb in unsere Käyserliche Cammer / und den andern halben Theil den beschwehrten und beleidigten Primogenito, oder desselben Erben unnachläßig zu bezahlen schuldig seyn solle. Mit Urkundt dieses Brieffs / besiegelt mit Unserm Käyserlichen anhangenden Insiegel / so geben ist auff Unserm Königlichen Schloß zu Prag / den zwölfften Tag des Monats Februarii, nach Christi unsers lieben HErrn und Seeligmachers Geburt / fünffzehenhundert und im drey und neuntzigsten / unserer Reiche / des Römischen im achtzehenden / des Hungarischen im ein und zwantzigsten / und des Böheimischen auch im achtzehenden Jahren. Rudolff. Jacob Kurtz von Senfftenau. Ad Mandatum Sacr. Cæs. Maj. propr. A. Hanniwalt.

Und Uns darauff unterthänigst gebethen / daß wir denselben in allen seinen Worten / Punckten / Clausuln / Inhalt / Meinung und Begreiffungen / als jetzt regierender Römischer Käyser gleichergestalt gnädigst wieder erneuern / confirmiren und bestetten wöllen / deßhalben wir angesehen ermeltes Graff Simon und Herrn zur Lipp gehorsamste Bitte / auch die getreuen / gehorsamen / willigen und ersprießlichen Dienste / so seine Vor-Eltern / sonderlich obernennter sein Vater / unsern geehrten Vorfahren am heiligen Römischen Reich / und unserm löblichen Hauß Oesterreich zu Krieg- und Friedens-Zeiten / nicht weniger er Graff Simon selbst bey jetzig noch wehrenden Unruhen in viele Weg gantz treulich erzeigt und bewiesen / und hinführo zu leisten des gehorsamsten Erbietens ist / auch wohl thun kan / mag und solle / so haben wir demnach mit wohlbedachtem Muthe / gutem zeitigem Rath und rechtem Wissen obeinverleibten Confirmation- und Concessions-Brieff über den Vor- oder Erbgang der Erst-Geburts-Gerechtigkeit / und was deme mehr anhängig / in allen und jeden seinen Worten / Punckten / Clausulen / Inhaltungen / Meinung- und Begreiffungen / als Römischer Kayser / gnädigst ernewert / confirmirt und bestättet / erneuern / confirmiren / und bestetten ihme denselben von Römischer Kayserlichen Macht / Vollkommenheit wissendlich in krafft dieses Brieffes / was wir daran zu confirmiren und zu bestetten haben / confirmiren und bestetten sollen und mögen / und meinen / setzen und wöllen / daß obgesagter Confirmation- und Concessions-Brieff in allen und jeden seinen Worten / Clausuln / Articuln / Inhalt / Mayn- und Begreiffungen kräfftig und mächtig seyn / stett / fest / unverbrüchig gehalten / und vollnzogen werden / und gedachter Simon Graff und Herr zur Lipp sich dessen all seines Inhalts gebrauchen und geniessen und gäntzlich darbey bleiben solle und möge / von allermänniglich unverhindert / doch uns und dem heiligen Reich an unserer Obrigkeit / und sonsten einem jeden an seinem Recht und Gerechtigkeit unvergriffen und unschädlich / und gebieten darauff allen und jeden / Churfürsten / Fürsten / geist- und weltlichen Prälaten /

ten Graffen / Freyen / Herrn / Rittern / Knechten / Land-Vögten / Haupteuthen / Vitzdomben / Vögten / Pflegern / Verwesern / Ampt-Leuthen / Land-Richtern / Schultheisen / Burgemeistern / Richtern / Räthen / Bürgern / Gemeinden und sonst allen andern unsern und des Reichs Unterthanen und Getrewen / was Würden / Standes oder Wesens die sind / ernstlich und festiglich mit diesem Brieff / und wöllen / daß sie gedachten Simon Graffen und Herrn zur Lipp / an solcher obgeschriebener Confirmation und Concessionbrauchen / geniessen und gäntzlich darbey bleiben lassen / und hierwider nicht thun / noch es andern zu thun gestatten / in keine Weis noch Wege / als lieb einem jeden sey / unser und des Reichs schwere Ungnadt und Straffe / und darzu / die / in obgemeldtes unsers geliebten Herrn Vetters und Vatters Käyser Rudolffen des andern / Christmildester Gedächtnüß inserirten Confirmation-Brieffes / gesetzten Pön / nehmlich fünffzig Marck löttigs Goltes / die ein jeder / so offt er frevenlich hierwieder thäte / uns halb in unser und des heiligen Reichs Cammer / und den andern halben Theil vielbesagten Simon Graffen und Herrn zur Lipp / unnachläßig zu bezahlen / verfallen seyn solle. Mit Urkund dieses Brieffes / versiegelt mit unserem Käyserlichen anhangenden Insiegel / der geben ist in Unser Stadt Wien / den dritten Tag des Monats Septembr. nach Christi unsers lieben Herrn und Seeligmachers glorwürdigen Geburt / in sechszehenhundert / sechs und zwantzigsten / Unserer Reiche / des Römischen im siebenden / des Hungarischen im neunten / und des Böheimischen im zehenden Jahren.

Ferdinand.

Peter Heinrich von Stralendorff.

Ad mandatum Sacræ Cæs. Maj. propr.

M. Arnoldin von Clarstein.

LXIX.

Testamentum Herrn Simons / Graffen und Edlen Herrn zur Lippe / de Anno 1597.

WIr Simon / Graff und Edler Herr zur Lippe ꝛc. thuen kund und zu wissen / in krafft dieser schrifftlichen Vermachnüße / daß wir von GOttes Gnaden und GOtt Lob an Leibes-Gesundheit und gutem Verstande noch mächtig bey uns innerlich bewogen / und überlegt / das zergängliche unbeständige Wesen dieses kurtzen mühseeligen unsichern Lebens auff Erden / und Sterbligkeit des gantzen menschlichen Geschlechts / und daß alle lebendige Menschen / wes Standes die auch seyn / der zeitliche Todt gewiß / die Stunde aber des Abschiedes von hinnen gantz ungewiß / wie wir auch daneben betrachtet / daß der allmächtiger gütiger GOtt Uns mit Land und Leuten / auch Uns und unsere hertzliebe Gemahl mit begehrter Leibes-Frucht beyde an Söhn und Töchtern gnädiglich gesegnet / davor wir seiner göttlichen Allmacht stets Lob / Ehr und Danck sagen; Damit wir nun ohn Schickung Unsers letzten Willens aus diesen zeitlichen Leben nicht abscheiden / sonst auch allen Widerwillen und Unordnung unter unsern Kindern und Erben zu besser Ruhe und Auffnehmen unser getreuen Landschafft künfftig von uns vorgebauet werde; Sp haben wir derhalben und aus Christlicher Andacht / ruhelichen und friedlichen Wesens diese unsere Verordnung / Testament und letzten Willen über unsere zeitliche Gütere und sämbtlich Nachlaß / so Uns von dem Allmächtigen bescheret / verordnet / gemacht / ausgerichtet und verschaffet / als wir in krafft dieser gegenwärtigen Schrifft beständig und aus guter Wissenschafft / wohlbedachtes Muths verordnen / machen / auffrichten / und verschaffen / wie wir solches nach Rechte oder Gewohnheit / oder sonsten auff jenige Weise und Maße an kräfftigsten thuen sollen / können oder mögen.

Das bekennen Wir Uns zuförderst zu der wahren Catholischen Christlichen Religion und gesunder göttlicher Lehre / daß dieselbe in den Prophetischen und Apostolischen Schrifften verfasset / auch in den vier Oeconomicis und General-Haupt-Conciliis Symbolo Apostolico, Nicæno, Athanasii der Christlichen Kirchen bezeuget / dabey wir auch durch göttlicher Gnade Beystand biß zu unsern letzten Seufzen und Abschied von dieser Welt / zu bleiben und zu verharren gemeinet. Wofern wir auch durch Schwachheit unser Sinne oder aus anderen Zufällen / wie sich dieselbe zutragen / oder wasserley Weise solch auch geschehen mögten / dagegen künfftig ein anders und dieser unser Bekäntnüs wiederwärtiges zu mandiren oder zu verordnen fürnehmen / thuen oder bekennen würden / so soll doch solches alles / als wenn es nicht geschehen / gantz nichtig geachtet und gehalten werden / und wollen darneggst Unsere Seele / da sie zu seiner

Zeit/ nach göttlichen Gefallen/ von Unserm sterblichen Leichnam scheiden wird/ dazu Uns GOtt eine seelige Stunde gnädiglich verleihen wolle/ seiner göttlichen grundlosen Barmhertzigkeit auff das gnadenreiche theurbahre Verdienst unsers einigen Erlösers/ Seligmachers und HErrn JEsu Christi in wahrem Glauben und vehister Hoffnung getreulich uffstandächtig bevehlen/ mit der Anordnung/ daß Unser Leichnam Christlicher weise ohne übermäßig Gepräng bey Unser löblichen Vor-Eltern Begräbnüß auch möge zur Erden bestattet werden/ was wir sonst für dieser Zeit an Testamenten/ letzten Willen/ Vermachnüß aufftrachten oder Schrifften/ sie sein des Todes halber oder sonst aus Ursachen des Todes an gifften auffgerichtet/ welche dieser Unser Ordnung zuwieder und darin nicht ausdrücklich bestettiget wird/ soll an sich nun krafftloß und nichtig sein/ dan wir solches alles wiederruffen/ und diese unsere Vermachnüß wollen gehalten haben.

Und demnach der Allmächtige mit Unser freundlichen lieben Gemahl Uns sieben Kinder/ so noch (GOtt Danck) alle bey Leben/ bescheret/ als Bernharden, Simon, Otten, Herman, Elisabeth, Catharina, Magdalena, und der Allmächtige nach seinen reichen Seegen noch weiters bescheren mag/ so soll es in Austheilung Unsers Nachlasses/ auch Regiments-Bestellung unter unsern Söhnen/ wie folget also gehalten werden.

Denn für erst setzen und ordnen wir/ daß Bernhard, als der erste und älteste gebohrne Sohn/ nach Unsern tödtlichen Abgang (den GOtt der HErr zu Unser Seelen Seeligkeit schicken wird) an unsere Stat/ so fern Er sonst zu seinen mündigen Jahren gerathen/ zu Unserm Land und Grafschafft hinfort regierenedr Herr sein soll/ sonst aber/ da Er Zeit unsers Abschieds wegen des Alters zu der Regierung noch unzeitig/ soll die Landes-Verwaltung und Administration von den Vormündern/ davon wir beneden Anmeldung thuen/ biß zu seinen selbstmündigen Jahren/ vertretten werden/ und wofern bemelter unser Sohn Bernhard ohne männliche Leibes-Erben mit Tode abgehen würde/ soll ihme alsdann unser ander Sohn Simon/ als Aeltester/ und da derselbe auch ohne Mann-Leibes-Erben abfallen würde/ der dritte Sohn Otto, und also folgends nach dem Alter der Vierte Unser Sohn Hermann, da Otto ohne Söhne auch verschieden würde/ in der Land-Regierung succediren.

Der zur Zeit regierender Herr soll Macht haben Land-Tage auszuschreiben und zu halten/ iedoch daß Er sich dessen zuvorn beredet/ mit seinen Gebrüdern/ welche ihm alle/ wie Brüderlich und getreulich beystehen/ auch der Landschafft zu Nutz in guter Eindracht das Beste rathen/ und befürdern helffen/ dann auch sonst in allen Fällen einer dem andern treulich rathen und alle Freundschafft erzeigen/ sich auch brüderlich verhalten. So bleiben auch die Collation der Lehnschafften und Lehns-Verfälle/ Landfolge/ und anders/ was dem regierenden Herrn zukömmt als Huldigung der Städte auch das Gög-Gerichte/ Reichs- und Craiß-Täge zu besuchen/ Beschreibung der Ritterschafft auch Ritter-Dienste/ doch mag ein jeder von Unsern Söhnen seine Unterthanen/ wie auch bey iedem Hauß angehörige Flecken und Dörffer Eingesessene Ihme huldigen lassen; Es soll aber die Stadt Blomberg dem regierenden Herrn huldigen/ auch Ihre Privilegia von demselben empfahen/ doch gleichwohl Simon Unserm Sohne aus der Stadt ans Hauß gebührende Verfalle unbenommen: Die Müntz/ item Saltzwerck binnen Ufflen bey dem regierenden Herrn/ dagegen Er auch Reichs- und Craiß-Steur/ item Lehns-Pflichte und Dienste/ doch mit Zuthuen der Landschafft zu verrichten; Als auch die Originalia aller Siegel und Brieffe bey dem regierenden Herrn ruhiglich sollen enthalten werden/ davon doch im Nothfall seine Gebrüdere Abschrifft nehmen mögen:

Solte es auch dahin gerathen/ welches GOtt der HErr gnädig abwenden wolle/ daß alle unsere Söhne und Manns-Erben so ietzo gebohren/ und künfftig von Uns gebohren werden wögten/ ohne hinterlassenen Mannßen mit Tode abfallen würden/ so soll es alsdann vermöge und nach Inhalt unser habender Landes-Privilegien mit dem Töchtern gehalten werden/ auff den Fall wir Sie nach des Alters Vorzug auch den Söhns zur Succession und Folge in Unsern Grafschafften und Landen/ wollen substituiret und Nachfolgere angeordnet haben.

Des soll Bernhard als regierender Herr/ damit er die Last und Bürde des Regiments/ und was deme zugehörig/ desto besser tragen und ausrichten könne/ zu seiner und seinem in Regimine folgenden Unterhalt haben wie folget.

Das Hauß Detmold/ Vahrem/ Holtz/ Brede/ Bernberg/ Horne/ Falckenberg/ Osterholtz/ Billinghausen/ iedes mit seiner Zubehörung und Gerechtigkeit/ in welchen Antheilen wir Ihn zu Unsern Erben benennet und vermachet haben wollen/ benennen und vermachen hiemit.

Simon Unserm andern Sohne vermachen Wir zu seinem Theile das Hauß Blomberg/ Bracke/

Bracke/ Barndorff/ mit ihrer Zubehör und Gerechtigkeit/ die wir ihm auch titulo institutionis besetzen.

Otten dem dritten Sohne vermachen Wir unsern Anparth des Hauses Schwalenberg/ dazu Schieder und das halbe Ampt Oldenburg mit ihrer Zubehörung darinnen Wir Ihm zum Folgern und Successorn auch instituiren.

Hermann Unserm jüngsten Sohn besetzen Wir loco legitimæ, und an Kindesstatt als Erben das Hauß/ Schloß u. Ambt Binnburg/ immassen es Uns von den Fürsten von Jülich und Berge verschrieben/ item das Ampt Lipperode und Inkunfft der Stadt Lippe/ dazu Alverdißen/ die Uhlenburg im Stifft Minden/ u. noch zweytausend Thaler an jährlicher Geld-Rente/ und Zinßen/ welche Geld-Rente Ihme die übrige drey Gebrüder pro virili, als Bernhard den dritten Theil/ Simon und Otto zusammen die übrige zween dritten Theil aus ihren Gütern biß zur Ablöse alle und jede Jahre zu verrichten schuldig sein sollen/ so wollen Wir auch/ das aller Vorrath an beweglichen und bewegenden Güteren/ welche Zeit unsers Absterbens auff den Häusern befunden/ bey iedem Hause dem Erben zu gute gäntzlich und ohnverrückt verbleiben solle.

Da auch hernach ein oder mehr Söhne gebohren würden/ der oder dieselbe sollen nach Rath unser Ritter- und Landschafft von Unser Grafschafft Ihre legitimam und Zusteur auch bekommen/ und haben/ also/ daß der oder dieselbe von Uns in diesem unserm Testament auch nicht sollen hinterlassen oder fürbey gangen/ sondern hiemit in ihrer legitima oder Kindes-Theil zu Erben instituiret seyn.

Die drey vorbenandte Unsere Töchter/ und so künfftig mehr möchten gebohren werden/ da sie zu ihren Jahren gerathen/ sollen/ neben dem Aussteur oder Brautschatze/ so nach alt hergebrachten Lippischen Gebrauch/ von der Landschafft gewöhnlich verrichtet/ und zuwege gebracht wird/ von Ihren Gebrüdern Bernharden/ Simon/ Otten und Herman, mit Kleidern/ Kleinodien/ und ander Jungfräul. Geschmuck Ihrem Stande gemäß ausgesteuret werden/ dazu Bernhard den einen dritten Theil allein/ Simon, Otto und Herman zusammen auch zwey dritte Theile beylegen sollen/ womit Wir Unsere Töchter/ auch die so künfftig gebohren werden mögten/ in dote congrua und zu ehelicher Aussteur nach Ermeßigung unser getreuen Ritter und Landschafft auch wollen instituiret und versehen haben.

So befehlen Wir auch Unsern Söhnen und Töchtern/ daß sie unsere hertzliebe Ehe-Gemahl/ Ihre Frau Mutter/ wie Göttlich und Christlich ist/ in Ehren und für Augen halten/ Ihr die vermachte Leibzucht am Hauß Blomberg und seiner Zubehörung immassen dieselbe von Uns verschrieben/ ohne einigen Abbruch oder Einsperrung halten und folgen lassen sollen; Als wir Uns zu Ihnen samt und sonders auch anders nicht wollen versehen/ und wegen der ehelichen Liebe und Treue/ welche Unsere Ehe-Gemahlin zeitwehrenden Ehestandes uns erzeiget/ und noch erzeigen wird/ wollen wir Ihr die angeregte Leibzuchts-Vermachnüß mit dem Zusatz an Schieder und Büllinghausen/ doch alles Leibzüchter weise zu gebrauchen hiemit vermacht und verlassert haben/ mit ernstlichen Begehr/ daß Ihr daran von Unseren Erben keine Behinderung geschehen soll.

Dann auch ordnen und wollen Wir/ daß Unsere Töchter/ biß zu Ihrer Bestättnüß/ bey Ihrer Frau Mutter in den Furchten GOttes sollen erzogen werden/ und da unser liebes Gemahl/ welches GOtt gnädig und lange verhüten wolle/ mit Tode abgehen würde/ alsdann sollen die unbestattete Töchter bey dem ältesten und regierenden Bruder sich verhalten/ und von demselben biß zu ehelicher Aussteur nothdürfftig versehen werden/ würde auch unser Gemahl zur andern Ehe schreiten/ so soll Ihr das Hauß Büllinghausen ad vitam gelassen werden.

Dieweiln auch an dem der Frau Mutter/ Unser lieben Gemahl vermachten/ und ietzo von Uns vermehrten vor-specificirten Leibzuchts-Gütern unserm einem Sohne Simon, an sein Anparth Unterhalts/ zeitwehrender Leibzucht/ das meiste würde abgehen/ als sollen die übrigen Brüdere zu Ergetzung dessen verbunden seyn/ bey wehrender voller Leibzucht Ihrer Frau Mutter von Ihren Gütern zusampt pro rata genanten Simon dreytausend Rthlr. jährlich zuzuschiessen/ davon Bernhard allein die Helffte/ die zwey andere Gebrüdere beyde insgesambt auch so viel zulegen sollen. Davon Unsern Söhnen oder Manns-Erben ein oder mehr ohne hinterlassene Mañ-Leibes-Erben Todes verfahren würde/ dessen oder deren Antheil-Gutes/ denen Wir Ihnen hierin vermacht/ soll den übrigen Brüdern/ und deren Männlichen Erben in stirpes, iedoch pro rata wiederum erblich anwachsen und fallen/ dergestalt/ daß der zu Zeit regierender Herr/ sothanen erledigten Antheil-Gutes die Halbscheid allein/ die übrigen Gebrüdere und deren Manns-Erben/ den andern halben Theil zusambt davon erben/ und unter sich in stirpes austheilen.

Dann da Töchter gebohren/ und nach Ab-

sterben ihrer Eltern unverheyrathet vorhanden seyn/ die sollen von ihren Gevettern und der Landschafft gebührlich mit Gelde und Geschmuck ausgesteuret werden/ auch so lange der Mann-Stamm verhanden/ an den unbeweglichen Gütern keinen Theil haben.

Würde aber der regierende Herr ohne einige Mann-Leibes-Erben mit Tode abgehen/ und also der älteste Sohn von Unsern Manns-Erben im Regiment, wie oben verordnet/ succediren/ so soll auff den Fall/ sein/ des Successoris, in Regimine Antheil/ den er oder sein Vatter vorhin in krafft dieser Verordnung von Uns bekommen und eingehabt/ nur zum halben Theil bey Jhme verbleiben/ den übrigen halben Theil davon soll Er schuldig sein/ seinen Gebrüderen und deren Manns-Erben in stirpes abzutretten/ und ohnweigerlich folgen zu lassen.

Was Wir an Schulden und Unschulden hinter Uns unverrichtet lassen werden/ soll auch alles in zwey Theil ausgesetzet werden/ davon Bernhard der regierende Herr die Helffte/ Simon, Otto, und Herman zusampt die übrige Helffte zu tragen/ und abzulegen zugleich schuldig seyn sollen.

Wir befehlen auch wollen/ daß Unsere Söhne die Unterthanen und Landschafften bey der wahren Christl. Evang. Religion in unsern Landen und Kirchen exerciret/ unbehindert und frey lassen sollen/ daß sie auch mit allen Fleiß/ durch GOttes Hülffe/ GOtt dem HErrn zu Ehren/ und seeligen Gedeien/ Jhrer Seelen auch zeitlichen Wohlstande/ und die Religion darinnen Sie erzogen/ mit aller Christlichen Bescheidenheit fortpflantzen/ und darüber einträchtiglich halten/ dan was Wir in die Ehre GOttes an Kirchen/ Schulen/ auch zu Behuef der Armen bereits vermachet/ soll auch also ohne Abgang von unsern Söhnen und Erben fest gehalten werden. Gericht und Gerechtigkeit auch Beschützung der armen Wittben und Weisen/ wie solches GOtt der HErr in seinem Worte der Obrigkeit sonderlich gebotten/ wollen Wir Unsern Söhnen und Erben fleißig befohlen haben/ darüber zu halten/ daher sie dann geistliche Gericht oder Consistorium, wie Wir es biß daher in Unsern Landen gehalten/ auch sollen hendhaben/ und sich eines gewissen Orts vergleichen/ wor und an was Ende es zeitlich solle gehalten werden.

Das weltliche Hoff-Gerichte/ wie es von Uns erst fundiret/ soll auch/ nach laut unser publicirten Ordnung/ vor und vor von Unsern Söhnen und Nachkommen gefordert und gehalten/ dann auch mit tüchtigen Personen iedesmahl nach Nothdurfft bestellet werden/ und woferne bey Unserm Leben die von Uns und Unser Landschafft eingangene fundation in allen und ieden Stücken noch nicht vollkömlich zu wercke gerichtet würden/ so sollen doch unsere Söhne und Nachkommen schuldig seyn/ dieselbe durchaus zu Wercke zu setzen und zu vollziehen/ iedoch ein ieder Sohn pro rata, allergestalt wie es vorhin mit den Schulden abzutragen verordnet.

Wann auch vermöge unser Hoff-Gerichts-Ordnung die Quartal-Zeite zu Verfassung der Urthel sollen gehalten werden/ sollen alsdann unsere Söhne durch einen ümwechsel an der Residentz/ und alß der eine nach dem andern im Rath des Hoff-Gerichts-Räthen præsidiren/ und justitiam administriren.

Ist auch ferner unsere ernstliche Meinung/ und wollens also von unsern Nachkommen gehalten haben/ daß der Zeit regierender Herr/ sambt andern unsern andern Söhnen und Erben die Untersassen bey Jhren von Uns und unsern löblichen Vorfahren gegebenen und sonst habenden Privilegiis und Gerechtigkeiten ungekräncket/ und unbetrübet sollen bleiben lassen.

So soll auch durch dieß Testament den Privilegiis, so von unsern Vor-Eltern gegeben/ nichts abgebrochen/ sondern so fern es also gehalten/ wir hierinne verordnet/ hiedurch confirmiret und bestettiget seyn.

Wofern auch künfftig unter unsern Söhnen nnd Folgern einig Unmuth/ Wiederwille oder Miß-Verstandt entstehen würde/ so soll solcher Mangel und Gebrech unter ihnen durch innerliche Entscheidung und billichmässig zu sprechen der Ritter- und Landschafft/ nach alten unsern Vorfahren löblichen Gebrauch/ brüderlich und freundlich auffgehoben und verglichen werden.

Es soll auch ein ieder von unsern Söhnen mit seinen von Uns zugeeigneten Antheil friedlich und begnügig seyn/ auch die Sache seiner Hoffhaltung dermassen anstellen/ daß Er ohne Beschwer der Untersassen sein Auskommen haben möge.

Die folgende Legata und Vermach sollen auch pro rata von unsern Söhnen und Mannlichen Erben/ und nach eines jeden Anpart Gutes immassen es vorhin mit den Schulden abzutragen verordnet/ verrichtet werden.

Ferners/ da wir nach dem Willen des Allerhöchsten noch bey unmündigen Jahren Unser Söhne und Töchter/ durch den zeitlichen Todt abgefordert würden/ welches doch seine Göttliche Allmacht zu unser Seelen Heil/ und nach seinen Göttlichen Willen gnädig wolle abwenden/ auff den Fall setzen und geben

Wir Jhnen zum Vormündern/ Tutorn und Curatorn die zur Zeit Bürgermeistere und Räthe beede unser Städte Lemgo und Horne/ und dazu noch eine Adeliche Person aus der Ritterschafft/ welche Unsere sämbtliche Ritterschafft innerhalb 14. Tagen von Zeit Eröffnung dieses Unsers letzten Willens/ aus ihrem Mittel zu nehmen und zu benennen Macht haben sollen/ sonst/ wofern dieselbe in benannter Zeit keine tüchtige Person dazu eligiren würden/ soll alsdann die Wahl desselben iedoch eine Persohn von der Ritterschafft bey obbenandten zween Städten Lemgo und Horn seyn/ und sollen die Vormünder Zeit ihrer Verwaltung neben der Frau Mutter mit allen Fleiß dran seyn/ daß Unsere Söhne und Töchter in Gottesfurcht und wahrer Christlicher Religion/ dazu Wir Uns vorhin bekandt/ und durch Hülffe des Allmächtigen dabey zu verharren bedacht/ item in aller Erbarkeit und Tugend wohl erzogen/ daß auch GOttes Ehre und sein Göttliches Wort im Lande befördert/ Gericht und Gerechtigkeit gehandhabet werde.

Damit auch dieser Unser letzter Wille desto beständiger und gewisser vollzogen/ und in allen seinen Stücken würcklich gehalten werden möge/ so wollen wir auch auff den Fall/ da wir bey wehrender Minderjährigkeit unserer Söhne mit Tode abgehen würden/ die vorbenannte/ und unsern Kindern/ von Uns gesetzte Vormündere auch zu Execution dieses unsers Testaments angeordnet/ und benennet haben/ gesinnen auch von ihnen/ als unseren getreuen Untersassen/ daß sie sich damit gutwillig und ohnbeschweret wollen beladen lassen.

Des wollen Wir auch die Römis. Keyserl. Majest. unsern Allergnädigsten Fürsten und Herrn zu einen Ober-Vormünder unserer Söhne und Töchter auch zum Ober-Executorn-Herrn dieses unsers letzten Willens unterthänigst ersuchet und erbethen haben/ wie wir dann hiermit unterthänigst ersuchen und bitten/ Jhro Keyserl. Majest. wollen unsere Kinder und diesen Unsern letzten Willen in Jhren allergnädigsten Schutz und Schirm nehmen/ und gnädigst darüber halten; Also wollen Wir uns hierinne die Macht und Freyheit haben vorbehalten/ als offt Wir hernach bedacht und willens würden/ dieser unser Testament und letzten Willen in einigen Theil/ punct oder Clausulen zu vermehren/ zu vermindern/ zu ändern oder zu verbessern/ gäntzlich oder zum Theil/ oder da wir auch noch gesinnet würden/ etwas weiter zu verordnen/ daß Wir solches alles auff ein Zettul durch einen Notarium oder unser eigen Hand beschrieben/ oder sonst von uns unterschrieben/ mit bey diese Verordnung stecken/ und verfügen mögten/ daß solles alles gleich bündig und beständig seyn soll/ als wann dasselbe hiemit ausdrücklich beschrieben stünde/ sonder einig Gefehrde.

Und wollen hierum endlich und beschließlich/ daß diese unsere testamentische Verordnung/ Schickung und letzter Wille oder Besatzung/ als gantz düchtig/ in Krafft eines vollmächtigen Testaments-Geschäffte und also nach letzten Willens Verordnung/ doch alles inmassen und Meinung vorbemeldet/ zum allerbündigsten geachtet/ unwiedersprechlich gehalten/ und gäntzlich vollnzogen werde/ und ob dieselbe als ein zierlich Testament zu rechte nicht genugsam/ oder sonst einiger Solennität oder anderer Gebührligkeiten halber vielleicht mangelhafft seyn könte; So wollen Wir doch/ daß solles alles/ immassen hierin beschrieben/ in Krafft eines vollkommenen Geschäfts und letzten Willens/ die da frey und nach Ausweisung der Rechten durch den letzten Beschluß und Abschied des Geistes bestettiget/ und sonsten mit ausgedruckten bestimten Worten bekräfftiget wäre/ oder tanquam testamentum inter liberos omni meliori via & modo dispositum, festiglich gehalten und vollnzogen werde/ sonder iemands Eintracht oder Besperrung/ auch ohne Gefehrde ꝛc.

Dieses alles zur Wahrheit/ Urkund/ mehrer Bekräfftigunge haben Wir diß unser Testament und letzten Willens/ Vermechnüß/ in sich haltende sechs Blätter/ durch unten benanten Notarium zu schreiben befohlen/ auch mit unser Hand unterzeichnet/ unser Siegel hierunter auch oben auffgedrucket/ und zu ferner und weiter Bestettigung die Ehrenveste Adolph Schwartzen/ Christoph von Donop/ Johann von Hondelshausen/ als auch die Hochgelahrten und Ehrbahren Heinrich Kirchmann/ der Rechten Licentiaten/ Jobst Schneidewind/ Magistrum Nicolaum Thodenum, Alexander Groten/ der Rechten Licentiaten/ unser respectivè Hoff-Richter/ Cantzler und Räthe/ als wahrhafftige Gezeugen hiezu sonderlich beruffen und begehret/ daß sie mit und neben Uns/ dan weiln Wir ungern sehen wollen/ daß dieser unser letzter Wille bey unsern Leben soll offenbar werden/ dieses verschlossen zu End dieses sechsten Blats auch zu unterschreiben/ und mit ihren angehenckten Siegeln und Pitschieren zu befestigen und zu bestettigen.

Geschehen im Jahr Unsers Herrn und Erlösers Christi Geburth funffzehenhundert neuntzig sieben/ am 30. August. auff unsern Hauß Bracke/ und dessen obern grossen Saal/ dieß ist mein letzter Wille bekenne ich Simon/ Graff und Edler Herr zur Lippe ꝛc. Hand.

Adolph Schwartze.

Ich Christopher von Donop / bekenne hiemit / daß der Wohlgebohrner Herr / Herr Simon / Graff und Edler Herr zur Lippe ꝛc. M. Gn. Herr / in meiner und benanter Zeugen Gegenwart am 30. Aug. Anno 1597. ausgesaget hat / daß hierin Sr. Gnadl. Testament sey begriffen / mit dem gnädigen Gesinnen / solches zu unterschreiben und zu versiegeln / welches ich mit dieser meiner eigenen Hand und untergedruckten angebohrnen Pitschafft bezeuge.

Ich Henrich Kirchmann Licent. bekenne daß der Wohlgebohrner mein gnädiger Herr / Herr Graff Simon zur Lippe ꝛc. in meiner / und dieser Zeugen Gegenwart / am 30 August. Anno 1597. ausgesaget hat / daß hierin Sr. Gn. Testament begriffen / mit dem gnädigen Gesinnen / auch als ein Gezeuge dazu erfordert / zu bezeugen. Uhrkundlich meines hierunter auffgedruckten Pitschier und ergangenen Unterschrifft.

Ich Nicolaus Thodenus, Magister, bekenne hiermit / daß der Wohlgebohrne Herr / Herr Simon / Graff und Edler Herr zur Lippe ꝛc. Mein gnädiger Herr / in meiner und benanten Zeugen Gegenwahrt am 30. Aug. 97. ausgesaget hat / daß hierinn Sr. Gn. Testament sey begriffen / mit dem gnädigen Gesinnen / solches zu unterschreiben und zu versiegeln / welches ich mit meiner eigenen Hand / und untergedruckten Pittschafft bezeuge.

Auff des Wohlgebohrnen Herrn / Herrn Simons / Graffen und Edlen Herren zur Lippe ꝛc. M. G. Herrn / gnädigst erfürdern / bekenne Ich Melchior Kalden / publicus & immatriculatus Notarius, daß J. G. diese letzten Willens-Ordnung ich mit meiner leiblichen Hand geschrieben / Uhrkundlich dieser meiner Handt.

Ich Johann von Hundelshausen in Hasselbach / bekenne hiemit / daß der Wohlgebohrner Herr / Herr Simon / Graff und Edler Herr zur Lippe ꝛc. M. G. Graff und Herr in meiner und benanten andern Zeugen Gegenwahrt ausgesaget hat / daß hierinnen Sr. Gn. Testament sey begriffen / mit dem gnädigen Gesinnen / solches zu subscribiren und zu versiegeln / welches ich dan mit dieser meiner eigenen Handschrifft und untergedrückten angebohrnen Ritterl. Pitschafft also erfordert / geschehen bezeuge mpp.

Ich Jobst Scheidewind bekenne hiemit / daß der Wohlgebohrner Herr / Herr Simon / Graff und Edler Herr zur Lippe ꝛc. M. G. Herr in meiner und benanter Zeugen Gegenwahrt am 30. Aug. Anno 97. ausgesaget daß hierinn Sr. Gn. Testament in begriffen / mit guädigen Gesinnen / solches zu unterschreiben / welches ich mit dieser meiner eigenen Hand und unten angehenckten Secret bezeuge.

Bekenne ich Alexander Grothe Lic. wie daß der Wohlgebohrne Herr / Herr Simon / Graff und Edler Herr zur Lippe ꝛc. Mein gnädigster Herr / neben andere benandte Zeugen / mich zu Zeugen J. G. letzten Willen erfordert und dieses zu unterschreiben / auch mit meinen Pitzier zu bestettigen gesinnen / Actum den 30. Aug. Anno 97.

LXX.

Brüderlicher Vergleich zwischen denen Graffen von der Lippe / de Anno 1621.

Zu wissen / als uns von GOttes Gnaden Ernst / Fürsten und Graffen zu Holstein und Schawenburg / Graffen zu Sternberg / und Herrn zu Gehmen / umbständlich fürkommen / wie daß aber eins zwischen dem Wohlgebohrnen Unsern freundlichen lieben Vettern und Gefattern / Herrn Simon / und Herrn Otten / Graffen und Edlen Herrn zur Lippe ꝛc. Gebrüderen / wegen Ihr. Ihr. Lbd. Lbd. Bruders / weyl. des auch Wohlgebohrnen Hermans / Graffen und Edlen Herrn zur Lippe ꝛc. Christmilder löblicher Gedächtnüß nachgelassenen Antheils / an Schlössern und Gütern / Irrungen / Streit und Mißverständnüß erwachsen / die auch / wofern denselben nicht beyzeiten vorgebauet und beygelegt / zu mehrer besorglicher Weitläufftigkeit gerathen / und die Gemüther dadurch ie länger ie mehr würden zertrennet worden seyn / daß wir demnach wegen der nahen Verbündniß aus Vetterlicher Affection / und damit durch solche und dergleichen Mißhelligkeiten / das löbl. Gräffl. Hauß Lippe bey ietzigen ohne das schwürigen Zeiten nicht in Abgang und unwiederbringlichen Schaden kommen möchte / Uns endlich mit Ihrer unserer Vettern Lbd. Lbd. allerseits Bewilligung zum güttlichen Unterhändler eingelassen / und darauff

auff Unsere sonderlich Deputirte Landrosten / Cantzler und Räthe nach Lemgo abgeordnet / wohin dann auch Unsere Gevettern durch Ihre auch sonderlich verordnete Drosten / Cantzler und Räthe erschienen und ankommen seyn / und nach zweytägiger gepflogener Handlung / solche Gebrechen endlich mit wolgemelter Unser Gevettern Beliebung / Wissen u. guten Willen zu Grunde componiren / vergleichen und vertragen lassen: Nehmlich und also: Anfänglich soll Graff Simon Lbd. die beeden Häuser Schwalenberg und Oldenburg mit allen Vorrath an Früchten und Vieh / Hoch- und Gerechtigkeiten / auch allen andern pertinentien / wie weyl. der Hr. Vetter Graff Simon / und hernach Graff Hermans Lbd. beede hochseel. solche Häuser eingehabt / allein haben und behalten / darentgegen aber zu Contentirung Ihres Bruders Graff Philips jährlich zweytausends Rthlr. und darüber weiters nicht / oder auch im Fall Graff Philips das Capital, so mit solchen zweytausend Rthlr. jährlich mit 6. pro Cento verzinset werden kan / zu Erhandelung eines Stück Guts auffkündigen und abfürderen würde / entrichten und erlegen / jedoch / daß solche Haupt-Summa / oder was dafür an Gütern acquiriret wird / gleichmäßige natur und qualität / wie andere Gräffl. Lippische unbewegliche Stück in der Succession und anderen / besage der väterlichen Disposition haben sollen / ingleichen soll Graff Ottens Lbd. das Hauß Schier ebenmäßig mit allen Vorrath / Jurisdiction / Rechten / und anderen Zubehörungen / wie es Graff Herman Lbd. hochseel. besessen und gebrauchet / zusamt was dessen Lbd. an Silber-Geschirr / gülden Ketten / Ringen / Kleinodien / Rüstungen / Wehren und Waffen / Baarschafften / und reißigen Pferden hinter sich verlassen hat / folgen und bleiben / auch Ihr. Graff Ottens Lbd. von demselben Hause jährlich in die gemeine Cammer zweytausend Rthlr. oder wie hoch sich dasselbige von Jahren zu Jahren nach Gelegenheit der väterlichen Schulden / biß zu deren gäntzlichen Tilgunge / belauffen wird / einliefern / doch aber weiter nicht zu wohlgemeltes Graff Hermans Lbd. abgelegener quoten von den väterlichen Schulden herrührend / verbunden seyn / sondern / was an solchen Graff Hermans Lbd. gewesenen Anschlage über vorberührte zweytausend Rthlr. noch übrig / und auszuzahlen ist / solches soll und will Graff Simon Lbd. entrichten / und abtragen / die Schulden aber so Graff Hermans Lbd. für sich gemacht und verlassen / als nehmlich viertausend Rthlr. sollen aus gemeiner Cammer / und dann die Begräbnüß-Kosten und Besoldung Graff Hermans gewesener Räthe und reißigen Diener von den dreyen Herren Gebrüder zu gleichen Theilen bezahlet / das Acker- oder Haußgesinde und Diener aber / so bey obenwehnten Häusern seyn / von ihren Herren den selbige Häuser / laut dieser Vergleichung angefallen / ohne des andern zu thuen / befriediget und abgefunden werden; Als sollen und wollen auch Herrn Simons und Herrn Ottens Lbd. Lbd. vorgerührter Häuser halber / deren tradition von nechst verschienen Michaelis verstanden und angefangen seyn soll / einander zur eviction so weit Rechtens / und anderer Gestalt nicht verhafftet stehen.

Die Superiorität und Land-Hoheit / auch was deren allenthalben in geist- und weltlichen Sachen anhängig / anreichend / verbleibet dieselbe bey Graff Simon und Jr. Lbd. Erben / laut und Inhalts vorerwehnten väterlichen Testaments und darauff erfolgten Verträgen / dahin gezogen; Und damit dergleichen itzo ereigte Streitigkeiten und Irrungen hinführo gäntzlich verhütet und abgeschnitten werden mügen / sollen alle und jede / nach dem väterlichen errichteten letzten Willen und Brüderlichen Transactionen zuvor beschaffte / oder künfftige Dispositiones, Donationes, Alienationes und Vermachung / wie die seyn und Nahmen haben mügten / ohne allein / was eines jeden eroberte Barrschafft / Früchten und Nutzungen betrifft / oder was dessen sonsten aus gemeiner Bewilligung geschehen würde / nun oder in künfftig keines weges gültig und zuläßig / sondern hiemit nochmahls gäntzlich cassiret / todt / verbotten / und itzo alsdann / und dann als ietzo / abe / und nichtig seyn / und da ihrer der dreyen Herren Gebrüderen einer / ohne hinterlassener Männliche Leibes-Erben Todes verfahren solte / welches GOtt zu walten / alß dann dessen gewesener Antheil an Land und Leuten ohne einigen Abgang / Verringerunge und Detraction, wie die heissen und beschehen mügte / auff die überbleibende / wie und welchen es besage offt eingeführten väterlichen Testaments / nach dessen wortlichen Inhalt / gebühret / verfället / verstammet / und vererbet worden / ohngefehrde: Dessen in Uhrkund und zu steter fester unverbrüchlichen Haltung ist diese Vergleichung darüber auffgerichtet / auch von Uns und wohlgemelten Unsern Gevettern allerseits mit eigen Händen unterschrieben und unsern anhangenden Fürst- und Gräfflichen Secreten bestetiget worden: Geschehen und geben Lemgo den fünff und zwantzigsten Monat Januarii Anno nach Christi Geburth tausend sechshundert ein und zwantzig.

(L.S.) (L.S.) (L.S.) (L.S.)

Ernst. Simon. Otto. Philips.

LXX.

LXXI.

Recess zwischen Herrn Simon Ludwig/ Graffen und Edlen Herrn zur Lippe/ und der Stadt Lemgo/ de Anno 1635.

WIr Bürgermeister und beyde Räthe/ Gemeinheit und Oechen/ u. also alle vier Häuffe der Statt Lemgo/ hiermit urkunden und bekennen/ als wir am hochlöblichen Käyserlichen Cammer-Gerichte zu Auswürckung völliger Proceß gegen den Hochgebohrnen Graffen und Herrn/ Herrn Simon Ludwigen/ Graffen und Edlen Herrn zur Lippe/ unsern angebohrnen lieben Landes-Herrn/ angegeben/ ob wären wir/ und die Stadt Lippe/ vermüge eines Privilegii, befugt/ aus den Graffen zur Lippe einen Landes-Herrn zu elegiren und zu erwehlen/ dahero auch wider vorhochgedachten unsern gnädigen Lands-Herren als incompetentem excipirt/ vor hochgedachter unser gnädiger Herr aber durch eine all solche deme von weiland Kayser Rudolff/ und ietzigem regierenden Kayser Ferdinando ertheilten und confirmirten juri primogenituræ zuwiderlauffendes Angeben zu Ungnaden wider uns entrüstet/ und aber obhochgedachter Jh. G. G. auff unser unterthäniges Nachsuchen und Bitten/ sothane Ungnade aus angebohrner Güte und Milde gnädig schwinden und schwinden lassen/ daß wir uns dagegen zu allem schuldigen unterthänigen gebührenden Gehorsamb erbotten.

Bekennen demnechst offentlich/ daß wir nach des weiland Hochgebohrnen Graffen und Herrn/ Herrn Simon des Eltern/ Graffen und Edlen Herrn zur Lippe/ unsers in Gott ruhenden gewesenen liebenLands-Herrn/ Testamentalischer disposition, und darüber vorangedeuteter massen erhaltenen und confirmirten Käyserl. Privilegii Juris primogenituræ, die Herrn Grafen zur Lippe/ und ietzunder vorhochgedachten unsern gnädigen Graffen und Herren/ Herrn Simon Ludwig dessen Söhne und Successores absteigender Linien/ und zwar dem Aeltisten darinnen/ so lang dieselbe/ und also die Detmoldische Lini/ GOtt der Allmächtige (darum seine Allmacht zu bitten und anzuruffen) fristen und erhalten wird/ und folgends nachdem nechst bemeldte Lini/ welches der Barmhertzige GOtt lange verhüten wölle/ erloschen und ausgestorben/ in der zwergseiten den Herrn Graffen zur Lippe/ auff welchen die Successio wird devolvirt werden/ ohne einige Einrede habender Election vor unsern angebohrnen Lands-Herrn erkennen/ respectiren/ ehren/ huldigen/ und gehorsamen wollen/ wir und unsere Folgere wöllen uns auch solcher Exception, electionis, nimmer und in Ewigkeit nicht gebrauchen/ sondern uns deren hiermit wissendlich begeben haben. Dagegen hat sich obgedachter Ihre G. G. unser gnädiger Herr/ für sich und Ihre Gn. Nachkommen in Gnaden erbotten und verpflichtet/ sich gegen uns als einen Lands-Herrn gegen seine getreue Unterthanen/ geziemet/ zu bezeigen/ die Huldigung/ allermassen Ihre G. G. in GOtt ruhender Herr Vater/ unser gewesener gnädiger Lands-Herr/ und dero löblichen Vorfahren gethan/ ergehen/ und sich einführen zu lassen/ und auch unsere von Ihrer G. G. löbl. Vor-Eltern habende Privilegia, alte und neue Recesse/ ietzo und inkünfftig bey Antrettung der Regierung allerdings zu confirmiren und zu bestetigen/ worzu mir Simon Ludowig/ Graff und Edler Herr zur Lippe/ uns für uns und unsere Folgere hiermit verpflichtet haben wöllen. Dessen zu Uhrkund haben wir diesen Recess deren zwey gleichlautendt errichtet/ mit unserm respective Ring-Pitschafft und Unterschrifft/ auch Statt-Secrett wissendlich beglaubigt/ so geschehen am zwantzigsten Apr. Anno eintausend/ sechshundert/ dreyßig und fünff.

Simon Ludwig/ Graff und Edler Herr zur Lippe ꝛc. ꝛc.

Johann Stude/ D. mp. Heinrich Grote/ mp.

LXXII.

Kayſers Ferdinandi III. und Leopoldi Confirmation/ wegen derer Graffen von der Lippe Primogenitur-Rechts/ de An. 1653. und 1673.

WIr Leopold/ von GOttes Gnaden erwählter Römischer Käyser/ zu allen Zeiten Mehrer des Reichs/ in Germanien/ zu Hungarn/ Böheimb/ Dalmatien/ Croatien und Sclavonien König/ Ertz-Herzog zu Oesterreich/ Hertzog zu Burgund/ zu Braband/ zu Steyer/ zu Cärndten/ zu Crain/ zu Lützemburg/ zu Würtenberg/ Ober- und Nieder-Schlesien/ Fürst zu Schwaben/ Marggraff des heiligen Römischen Reichs/ zu Burgau/ zu Mähren/ Ober- und Nieder-Laußnitz/ gefürsteter Graff zu Habspurg/ zu Tyrol/ zu Pfirdt/ zu Kyburg und zu Görtz/ Landgraff in Elsaß/ Herr auff der Windischen Marck/

Marck/ zu Portenau und zu Salins/ ꝛc. Bekennen öffentlich mit diesem Brieff und thuen kund allermänniglich/ daß Uns der Edle Unser und des Reichs lieber Getreuer Simon Henrich/ Graff und Herr zur Lippe/ eine Confirmation oder Bestätigungs-Brieff über den Vor- oder Erb-Gang der Erst Geburths-Gerechtigkeit der Grafschafft Lippe/ von weyland Unserm geehrtesten Herrn und Vattern/ Käyser Ferdinand dem Dritten/ hochseeligster Gedächtnüs unter dato Regenspurg den zwantzigsten Junii des längst-verwichenen sechszehenbundert drey und funffzigsten Jahrs ausgangen/ in glaubwürdiger Form gehorsamst fürbringen lassen/ so von Worten zu Worten hernach geschrieben stehet/ und also lautet:

WIr Ferdinand der Dritte/ von GOttes Gnaden erwählter Römischer Käyser/ zu allen Zeiten Mehrer des Reichs/ in Germanien/ zu Hungarn/ Böheimb/ Dalmatien/ Croatien und Sclavonien König/ Ertz-Herzog zu Oesterreich/ Hertzog zu Burgund/ zu Braband/ zu Steyer/ zu Cärndten/ zu Crain/ zu Lützenburg/ zu Würtemberg/ Ober- und Nieder-Schlesien/ Fürst zu Schwaben/ Marggraff des heiligen Römischen Reichs/ zu Burgau/ zu Mähren/ Ober- und Nieder-Laußnitz/ gefürsteter Graff zu Habspurg/ zu Tyrol/ zu Pfirdt/ zu Kyburg und zu Görtz/ Landgraff in Elsaß/ Herr auff der Windischen Marck/ zu Portenau und zu Salins ꝛc.

Bekennen öffentlich mit diesem Brieff/ und thun kund allermänniglich/ daß Uns der Edle/ Unser und des Reichs lieber Getreuer Hermann Adolph/ Graff und Herr zur Lippe/ in Unterthänigkeit erinnert und zu vernehmen geben/ welchergestalt Wir noch Anno sechszehenhundert ein und viertzig auff demüthiges Anhalten und Bitten/ der Edlen Unserer lieben Andächtigen Catharinä Gräfin zur Lippe/ gebohrnen Gräfin zu Waldeck/ Ihrer mit weyland Graff Simon Ludwigen zur Lippe/ erzeugeten Kinder/ damahln verordneter Vormünderin/ einen Brieff/ so weyland/ der Allerdurchlauchtigster Fürst/ Herr Rudolph der Ander/ Römischer Käyser/ Unser geliebter Herr Vatter/ Christseeligster Gedächtnüs/ vorgemeldtes Graff Simon Ludwigs Groß-Vatern/ weyland Simon Graffen und Herrn zur Lippe/ unterm dato zwölfften Februarii des funffzehenhundert drey und neuntzigsten Jahrs über den Vor- oder Erbgang der Erst-Geburths-Gerechtigkeit der Grafschafft mitgetheilten Brieff gnädigst confirmiret u. bekräfftiget habē/ welcher Brieff von Worten zu Worten hernach geschrieben also lautet:

Der Käyserl. Concession und Confirmation-Brieff ist oben zu befinden.

Und Uns darauff ermeldter Graff Herman Adolph zur Lippe gehorsamst zu vernehmen gegeben/ daß nicht allein immittelst das Original solch Unserer Käyserlichen Confirmation bey dem Abzug Eingangs gemeldter Wittib von handen/ sondern nunmehr auch die Regierung selbst/ auff Ihn als ältesten und nechsten Lehns-Folgern kommen/ und uns demüthig gebethen/ daß wir solche Unsere Käyserliche Confirmation auff Ihn zu erneuern gnädig geruheten; Das haben wir angesehen solche ermeldtes Herman Adolphs/ Graffen und Herrn zur Lippe/ gehorsam ziemlich Bitte/ auch die getreue gehorsam willige und ersprießliche Dienste/ so Unserm Vorfahren am heiligen Römischen Reich und Unserm löbl. Hause Oesterreich/ die Graffen zur Lippe/ zu Krieg- und Friedens-Zeiten gantz treulich erzeigt und bewiesen/ und darum mit wohlbedachtem Muth gutem zeitigen Rath und rechtem Wissen/ obeinverleibten Confirmation und Concession-Brieff über den Vor- oder Erbgang der Erst-Geburths-Gerechtigkeit/ und was dem mehrers anhängig/ in allen seinen Worten/ Punckten und Clausuln/ Inhalt/ Meynung und Begreiffungen/ als Römischer Käyser gnädigst erneuert/ confirmiret/ und bestättiget; Erneuern/ confirmiren und bestättigen denselben auch von Römischer Käyserlicher Macht/ Vollnkommenheit/ wissentlich in Krafft dieses Brieffes/ was wir daran zu confirmiren und zu bestättigen haben/ confirmiren und bestättigen sollen und mögen/ und meynen/ setzen und wollen/ daß obgesagter Confirmation- und Concession-Brieff in allen und jeden seinen Worten/ Clausuln und Articuln/ Inhalt/ Meyn- und Begreiffungen/ kräfftig und mächtig seyn/ stet/ fest und unverbrüchlich gehalten und vollenzogen werden/ und offtgedachtes Graff Herman Adolph und dessen Erstgebohrnen Männlich Leibes-Lehen-Erben sich dessen alles seines Inhalts gebrauchen/ geniessen/ und gäntzlich dabey bleiben sollen/ von allermänniglich unverhindert/ doch Uns und dem heiligen Reich an Unserer Obrigkeit und sonsten männiglich an seinen Rechten und Gerechtigkeiten unvergriffig und unschädlich. Und gebiethen darauff allen und jeden Chur-Fürsten/ Fürsten/ geist- und weltlichen Prälaten/ Graffen/ Freyen/ Herren/ Rittern/ Knechten/ Land-Vogten/ Hauptleuten/ Viztdohmben/ Vögten/ Pflegern/ Verwesern/ Amptleuthen/ Land-Richtern/ Schuldheißen/ Burgermeistern/ Richtern/ Räthen/ Bürgern/ Gemeinden/ und sonst allen andern Unsern und des Reichs Unterthanen und Getreuen/ was Würden/ Stand oder Wesens die seyn/ ernst-

und festiglich mit diesem Brieff / und wollen / daß Sie mehrgedachten Graff Herman Adolph zur Lippe / und dessen Erstgebohrnen Männlichen Leibes-Lehns-Erben an solcher obbeschriebener Confirmation und Concession / auch dieser Unserer Käyserlichen Erneuer- und Bestattigung nicht hindern noch irren / sondern sich dessen geruhiglich gebrauchen / geniessen / und gäntzlich dabey bleiben lassen / und hierwider nicht thun / noch das anderen zu thun gestatte / in keine Weise noch Wege / als lieb einem jeden seye / Unsere und des Reichs schwere Ungnade und Straffe / und darzu die in obigen Unsers lieben Herrn Vattern Käyser Rudolphen des Andern inserirten Confirmation-Brieff gesetzter Pön / nehmlich funffzig Marck löthiges Goldes / die ein jeder so offt Er freventlich hierwider thäte / Uns halb in Unsere und des Reichs Cammer / und den andern halben Theil vielbesagten Graffen Herman Adolphen zur Lippe und dessen Erstgebohrnen Männlichen Leibes-Lehns-Erben und Ehelichen Erbens-Erben unnachläßlich zu bezahlen verfallen seyn solle. Mit Uhrkund dieses Briefes / besiegelt mit Unserm Käyserl. anhangenden Ingesiegel ; Der geben ist in Unser und des heiligen Reichs-Stadt Regenspurg den zwantzigsten des Monaths Junii, nach Christi Unsers lieben HErrn und Seeligmachers Geburt / sechzehenhundert und im drey und funffzigsten / Unserer Reiche des Römischen im siebenzehenden / des Hungarischen im acht und zwantzigsten und des Böhmischen im sechs und zwantzigsten Jahre.

Ferdinand.

Ferdinand Graff Kurtz.
Ad mand. Sac. Cæs. Maj. pr.
Wilhelm Schröder.

Und Uns darauff vorermelter Simon Henrich / Graff und Herr zur Lippe / unterthänigst angeruffen / und gebethen / nachdeme krafft solcher Erst-Geburths-Gerechtigkeit die Regierung der Grafschafft Lippe / Jure Successionis auff Ihme legitimè erwachsen / daß auch wir als iezt regierender Röm. Käyser / Ihme vor-inserirten Confirmation- und respectivè Concession-Brieff über besagte Erst-Geburths-Gerechtigkeit zu desto mehrer Besteiff- und Bekräfftigung derselben zu confirmiren und zu bestättigen allergnädigst geruhen wolten. Das haben wir angesehen / solch / sein Simon Henrichen / Graffen und Herrn zur Lippe / demüthige ziemliche Bitte / auch die angenehme getreue / gehorsam willige und ersprießliche Dienste / so Unsern Vorfahren am heiligen Römischen Reich Römischen Käysern und Königen / und Unserm löbl. Hauß Oesterreich / die Graffen zur Lippe zu Krieg- und Friedens-Zeiten / gantz treulich erzeigt und bewiesen / und Uns Er Simon Heinrich / Graff und Herr zur Lippe / hinfürder nicht weniger zu thun / gehorsamst erbiethig ist / auch wol thun mag und soll. Und darum mit wohlbedachtem Muth / gutem Rath und rechten Wissen / obeinverleibten Confirmation - und Concession-Brieff über dem Vor- oder Erbgang der Erst-Geburths-Gerechtigkeit / und was deme mehrers anhängig / in allen seinen Worten / Puncktẽ / Clausulen / Articuln / Inhalt / Meinung und Begreiffungen / als Römischer Käyser gnädigst erneuert / confirmiret und bestättiget / thun das / erneuern / confirmiren und bestättigen denselben auch von Römischer Käyserlichen Macht / Vollkommenheit / hiemit wissentlich in krafft dieses Briefes / was wir daran von Recht und Billigkeit wegen zu confirmiren und zu bestättigen haben / confirmiren und bestättigen / sollen und mögen / und meynen / setzen und wollen / daß obberührter Confirmation- und Concession-Brieff in allen und jeden seinen Worten / Puncten / Clausuln / Articulen / Inhalt / Meynung und Begreiffungen kräfftig und mächtig seyn / stet / vest und unverbrüchlich gehalten / und vollzogen werden / und offtgedachter Graff Simon Heinrich zur Lippe / und dessen Erstgebohrne Männliche Leibes-Lehns-Erben / sich dessen alles seines Inhalts freuen / gebrauchen / geniessen / und gäntzlich dabey bleiben sollen / von allermenniglich unverhindert / doch Uns und dem heiligen Reich an Unserer Obrigkeit und sonst Männlich an seinen Rechten und Gerechtigkeiten unvergriffen und unschädlich. Und gebiethen darauff allen und jeden Churfürsten / Fürsten / geist- und weltlichen Prälaten / Graffen / Freyen / Herren / Rittern / Knechten / Land-Vögten / Hauptleuten / Vitzdommen / Vögten / Pflegern / Verwesern / Amptleuten / Land-Richtern / Räthen / Bürgern / Gemeinden und sonst allen andern Unsern und des Reichs Unterthanen und Getreuen / was Würden / Stand oder Wesens die seyn / ernst- und vestiglich mit diesem Brieff / und wollen / daß Sie mehrgedachten Simon Heinrichen / Graffen und Herrn zur Lippe / und dessen Erstgebohrne Männliche Leibes-Lehens-Erben / an solcher obbeschriebener Confirmation und Concession auch dieser Unserer Käyserlichen Erneuer-Confirmation und Bestättigung nicht hindern noch irren / sondern sich dessen geruhiglich freuen / gebrauchen / geniessen / und gäntzlich dabey bleiben lassen / dawider nichts thun / noch das jemands andern zu thun gestatten / in keine Weise noch Wege / als lieb einem jeden seye Unser und des Reichs schwere Ungnad und Straffe / und dazu die

Pön

Pön in obberührtem Confirmation- und Concession-Brieff begriffen / nehmlich funffzig Marck löthiges Goldes zu vermeiden / die ein jeder / so offt er freventlich hierwider thäte / Uns halb in Unser und des Reichs Cammer / und den andern halben Theil vielbesagtem Simon Heinrichen / Graffen und Herrn zur Lippe / und dessen Erstgebohrnen Männlichen Leibes-Lehns-Erben unnachläßlich zu bezahlen verfallen seyn solle. Mit Urkund dieses Briefes besiegelt mit Unserm Käyserlichen anhangenden Insiegel ; der geben ist in Unserer Stadt Wien / den 26. Monats-Tag Jul. nach Christi Unsers lieben HErrn und Seeligmachers gnadenreichen Gebuhrt im sechzehenhundert drey und siebenzigsten / Unserer Reiche des Römischen im sechzehenden / des Hungarischen im neunzehenden / und des Böhmischen im siebenzehenden Jahre.

Leopold.

Leopold Wilhelm / Graff zu Königsegg.
(L.S.) Ad mandatum Sac. Cæs. Maj. Propr.
Wilhelm Schröder.

Eilffter Absatz.

Von den Graffen zu Löwenstein-Wertheim.

LXXIII.

Kauff-Brieff Graff Poppen von Hennenberg / mit Graff Ludwig von Rieneck / und Graff Rudolph von Wertheim / wegen Lautenbach / Remblingen / Heydenfeld / Dieffenthal / und anderer umb Remblingen gelegenen Dörffer und Güter / de Anno 1353.

IN GOttes Namen / Amen. Wir der Official-Richter geistliches Gerichtes zu Würtzburg / bekennen öffentlich an diesem Brieff / daß wir die Brieffe die hernach geschrieben stehen / versiegelt mit zween hangenden Insiegelln / die in demselben Brieffen benant sind / gantz und unzerbrochen gesehen und überlesen haben / von Wort zu Wort als hernach geschrieben stehet:

IN GOttes Namen / Amen. Wir Poppo / von GOttes Gnaden Graff von Henneberg und Richze derselben Gnaden Gräfin / sein eheliche Wirtin / thun kund allen den / die diesen gegenwärtigen Brieff sehen oder hören lesen / daß wir mit wohlbedachtem Muth / und mit gesamender Hand und mit guten Willen unser Erben / haben verkaufft den Erbarn Mannen unsern Oheimen Grafen Ludewigen von Rineck / und Grafen Rudolphen von Wertheim / und allen ihren Erben / unser Hauß Lautenbach / und alles das dazu gehört / als wirs von dem Gotteshauß zu Würtzburg haben gehabt / bißher gesucht und ungesucht / und alle die Rechte und Gewonheit die wir hatten zu Remblingen / zu Haidenfelt / zu Dieffenthal / und zu andern Dörffern die darum gelegen sind / an Leuten / an Gütern und an Gerichten / beyde für Lehen und für eygen / und alles daß zu dem Hause gehört / gesucht und ungesucht / es gehe von dem Gottshauß zu Würtzburg / oder von dem Gottshauß zu Fulda / ohn die Gut die vor versetzt und verkummert sind / und ohne Anrathe die sind ausgenommen / um zwey tausend Pfund Heller / der wir bezahlt sin / von ihn und in unsern Nutzen gewannt haben / das Hauß und alles das darzu gehöret / als wirß von dem Gottshauß zu Würtzburg haben gehabt bißher / geben wir uff an diesem Brieff / unserm Herren Bischoff Wolffromb daselbst / und alle die Rechte und Gewohnheit / die wir haben gehabt bißher / zu Remblingen / zu Haidenfeld / zu Dieffenthal / und zu andern Dörffern die darum gelegen sin / an Leuten / an Gütern und an Gerichten / oder wie sie genant sin / als wir sie von dem Gottshauß zu Fulda haben gehabt bißher / und als sie zu demselben Hauß Lautenbach gehören / geben wir uff unserm Herrn Abbt Heinrich zu Fulda / und bitten sie / daß sie die Gut von uns uffentpfahen / und sie leyhen unsern vorgenannten / und ihren Erben also bescheidentlich / daß man unserm Oheim Graff Rudolphen von Wertheim soll gewarten mit allem dem Rechten / daß er vor hatte an dem Hauß / und als es kommen ist bißher / auch durch sonderliche Gunst und Freundschafft / die sie beyde zu uns han / haben sie für sich und für ihre Erben / uns und unsern Erben so gethan / Gnad

gethan

gethan und haben uns deß ihre Treue gegeben/ an eines Aydtsſtatt/ wanne wir oder unſer einer/ oder unſer Erben des vorgenannten Hauß/ und alles das darzu gehöret/ geſucht und ungeſucht/ und alle die Rechte und Gewonheit zu Remblingen/ zu Haidenfeldt/ zu Dieffenthal/ und zu andern Dörffern/ als hiervon geſchrieben iſt/ beyde geſucht und ungeſucht/ von St. Michels-Tag/ der nun nechſt was in funffzig Jahren/allweg vor Sanct Peters Tag/ als er uffn Stul ward geſetzt/ oder uff denſelben Tag/ ohne vor dem nechſten Sanct Peters-Tag/ umb die vorgenannte zwey tauſend Pfundt/ oder ob wir nicht Heller hätten/ oder ob Heller nicht gebe wären/ umb Silber oder umb Gold/ als es zu demmahl Heller gilt/ alſo daß man damit zweytauſend Pfund Heller bezahlt/ umb ſie oder ihr Erben wollen wiederkäuffen/ ſo ſollen ſie uns das Hauß um die Gut wieder geben/ zu kauffen/ mit ſo gethan Rechte/ als wir ſie ihnen haben geantwortet/ ohne allerley Wiederrede. Wann wir aber das Hauß und die Gut nach dem Tage wiederkaufften/ ſo ſolt uns jeder Nutze des Jars verlohren ſeyn/ es iſt auch geredt/ wäre das alſo/ daß wir/ oder unſere Erben/ das Hauß und die Güter in den funffzig Jahren/zumal mit einander nicht möchten wiederkauffen/ welchen wir dann mahnen/ unter ihn zween/ entweder unſern Oheimen Ludewigen von Rineck/ oder unſern Oheimen Rudolphen von Wertheim/ oder ob ihr nicht wären/ ihr Erben/ der ſoll uns ſein Theil des Hauſes und der Güter wieder geben zu kauffen/ umb tauſend Pfund Heller/ oder umb Silber oder umb Goldt/ als es zu demmahl Heller gilt/ alſo daß man damit 1000. Pfundt Heller bezahlt/ bey demſelben Ayde/ ohne aller Schlacht Fürzug und Wiederrede/ wäre auch das alſo/ daß ihr einer ſein Theil des Hauſes und der Güter wolte kauffen oder verſetzen/ mit ſo gethanem Recht als ers hätte/ ſo ſoll er uns oder unſern Erben das Vorbieten/ wollen wir oder mögen dann das Wiederkauffen/ ſo ſollen wir des Gelds zween Monden Friſt haben/ nachdem als wirs wiederkauffen/ mögen wir aber oder wollen darzu nicht kommen/ ſo ſoll er ſein Theil des Hauſes und der Güter/ dem andern geben/ um ſo gethan Gelt/ und mit ſo gethanem Recht/ als es ihn iſt ankommen/ und anders niemands es wäre dann/ daß ers nicht kauffen wolte/ ſo mag ers kehren wohin er will/ alſo daß ers thue mit Worte/ Johanns von Riedern/ Arnold von Roſenberg Ritter/ und Albrecht von Carolspach/ die das Hauß innen haben/ nachdem als hernach geſchrieben ſtehet/ oder ob ihr nicht weren/ mit deren Wort die ſie gekorn hetten/ alſo daß wir und unſern Erben des Hauſes und der Güter ſicher werden gemacht/ daß ſie uns wieder werdē ohn allerley Hindernüſſe/ wann wir ſie wiederkauffen/ es iſt auch geredt/ wäre das alſo/ daß wir das Gelt an ander Gut legen wolten/ und das genannte Hauß und Gute zu urtete wollen verkauffen/ ſo wollen wir das Hauß und die Güter niemandt geben zu kauffen/ dann ihnen oder ihren Erben/ und ſollen die ihnen geben wie unſere Bulen Crafft und Gottfried von Hōenlohe Gebrüder ſprechen/ daß wir ihn das Hauß und die Güter geben zu kauffen ſollen/ und wie ſie machen Geld und Ziel/ des ſollen wir ihn beyderſeit gehorſam ſeyn/ gehet auch ihr einer oder ſie beyde in des abe/ ſo ſollen wir beyderſeits einen oder zween unſer Freunde kieſen darüber/ den wir auch deſſelben ſollen gehorſam ſeyn. Wir haben ihn auch verlobet/ daß wir oder unſer Erben in denſelben funffzig Jahren mit niemands Gelt/ die Gut ſollen wieder kauffen/ dem wir ſie fürbaß wolten verſetzen/ oder verkauffen/ und ſie davon dringen dann mit unſerm eygen Gelte/ ohngefehrde. Es iſt auch getheidingt/ daß die erbaren Manne/ die hievor genant ſin/ Johann von Riedern/ Arnold von Roſenberg Rittere/ und Albrecht von Carolspach/ das genannt Hauß innen haben/ umb das/ ob unſere vorgenante Oheimen nicht weren/ die haben uns zu dem heiligen geſchworen/ ein geſtalten Eyd/ wer das alſo/ daß wir das genannt Hauß und Güter/ wieder wolten kauffen/ nachdem als hievor geſchrieben ſtehet/ und ob zwiſchen uns und unſern Erben einſeyt/ und ihn oder ihren Erben anderſeit ein Ufflauff würde/ alſo daß man uns des Hauſes und der Güter irreten/ wieder zu kauffen/ daß GOtt nicht wolle/ wann wir dann oder unſere Erben/ das vorgenant Geld kündlichen berechten zu Würtzburg/ und ihn das kund thäten/ und ſie des bezahlen wolten/ daſelbſt/ wann man daſelbs bezahlen ſoll/ ſo ſollen ſie uns das Hauß antworten/ ohn allerley Wiederred/ und als dick als der dreyen einer abgehet in den funffzig Jaren/ ſo ſollen die andern zween einen andern kieſen in vierzehen Tagen dannach/ der da wer/ uns zu bewahren mit dem Hauſe/ gleicher Weiſe als ſie/ würd auch das Hauß von jemand anſprech/ der Recht geben und nehmen will/ ſo ſollen Unſere vorgenannte Oheimen Tag machen/ und ſollen uns die vor vierzehen Tagen entbieten/ wann das geſchicht/ ſo ſollen wir vorgenannter Graff Poppo/ oder ob wir nicht wären/ unſer Erben die Gutt entledigen/ als Herren und Richter theilen/ vor eim Land-Richter zu Würtzburg/

burg/ daß wir ſie mit Rechte ſollen entledigen/ eygen für eygen/ und Lehen für Lehen/ theten wir das nicht/ ſo han wir Graff Poppo der jetzt genannt iſt/ unſerm vorgenannten Oheimen bey Treuen gelobt/ wann wir genant werden mit eim Edlen Knecht/ der fürbaß einen Knecht und zwey Pferde habe/ und die erbahren Manne Heinrich von Poppenhauſen Ritter/ Fritz von Abersfeld/ Appel von Miltz/ und Simon von Walterathauſen Edelknecht/ die wir ihn zu Bürgen han geſetzt/ darüber jedermann ſelber mit eim Knecht und mit zwey Pferden/ were aber daß ſie das von Ihn ſelbſt nicht gethun möchten/ vor Hindernüß/ ſo ſoll ihr jeglicher einen Edelknecht/ der fürbaß einen Knecht und zwey Pferde habe/ ohne Simon/ der ſoll einen Knecht mit eim Pferde ſchicken/ die mit und an ihr ſtatt ſollen infahren zu Würtzburg/ als lange leiſten uff unſern Schaden/ biß wir die Gut krüden als hievor geſchrieben ſtehet/ wäre aber daß man nicht recht geben und nehmen wolte/ ſo ſollen beyde wir und die Bürgen als lang ungemahnt ſeyn/ biß man recht geben und nehmen will/ weren wir/ auch mehr genannter Graff Poppo in dem Lande nicht/ohn aller ſchlacht gefehrde/ ſo ſolle man indes/ daß wir ausweren/ unſer Bürgen nicht mahnen/ biß als lang/ daß wir zu Lande kämen/ und als dick als der Bürgen einer oder mehr abgehet/ ſo ſollen wir inwendig eim Monat/ nachdem daß wir gemahnt werden/ ander Bürgen ſetzen/ die als gut ſin/ als jene geweſt ſindt/ theten wir des nicht in dem Monat/ wann dann die ander Bürgen gemannt würden/ ſo ſolten ſie infahren zu Würtzburg und leiſten/ als vor geſprochen iſt/ biß als lang die Bürgen geſetzt werden/ aller unſer vorgeſchrieben Rede zu einenn Urkunte/ und zu einem Gezeugniß/ han wir unſer beyder Inſiegel laſſen hengen an dieſen Brieff/ zu einer Sicherheit und zu einer Stettigkeit/ darüber dieſer vorgeſchrieben Ding ſindt gezeugen/ die Edlen Frauen Eliſabeth unſer Mumme von Hohenloe/ und unſer Frau Kunigund von Hennenberg/ und die erbaren Manne Johann von Riedern/ Reinhardt von Hartheim/ Arnold von Roſenberg/ Heinrich von Eſpelbach/ Apel von Miltze/ Gerlach Schencke/ Heintz Füchslein/ Fritz von Abersfeld/ und Simon von Walterathauſen/ mit andern Leuten viel/ den zu glauben iſt. Geben zu Würtzburg nach GOttes Geburth/ dreyzehen hundert Jar/ in dem ein und dreyßigſten Jar/ an dem Mittwochen vor St. Burckhards-Tage/ und des zu einem Gezeugniſſe und wahren Urkundte/ ſo haben wir unſer Inſiegel heiſſen bencken an dieſen Brieff/ der geben iſt nach GOttes Geburt dreyzehenhunder Jar/ darnach in dem drey und fünffzigſten Jahr/ an Sanct Laurentz Aben/ des heiligen Märterers.

LXXIV.

Chur-Mäyntziſche Urkund/ daß die Graffſchafft Wertheim den Schirm über das Kloſter Brumbach habe/ de Anno 1354.

WIr Gerlach von GOttes Gnaden/ deß heiligen Stuls zu Meyntz/ Ertz-Biſchoff/ des heiligen Römiſchen Reichs inn teutſchen Landen Ertz-Cantzler/ bekennen und thun kund allen den/ die dieſen Brieff ſehen oder hören leſen/ daß der ehrſam geiſtlich Mann/ Herr Billung/ Abbt zu Brumbach/ und der Convent gemeiniglich daſelbſt/ mit Wiſſen und Willen des edlen Eberharts unſers lieben Neven/ Graffen zu Wertheim/ der deſſelbigen Kloſters Schirm-Herr iſt/ als es von alter Herkommen iſt/ die zweytauſend Marck Silbers/ die ſi uff Leib und Guth der von Külßheim/ und ūe tauſend Marck Silbers/ die ſie uff der von Gamburg Leib und Blut erklagt hand/ vr dem Land-Fürſt zu Nürmberg des Reichs zu Francken und Bayrn/ umb ſolichen Schaden der ihnen geſchehen iſt/ aus den vorgenandten Schloſſen/ Külßheim vnd Gamburg/ und wieder darin die Schloß/ Conrad von Sainßheim Ritter und andere ſeine Gemeinr/ von des Stiffts wegen zu Mainz in in Pfandts weiß inhaten u. hand/ uns u. unſern Stiffe mit aller der Forderung vnd Recht/ die darzu gehören/ gegeben haben/ vnd die wir auch von ihme genommen hand/ und das/ daß wir den vorgenannten Apt und ſeinen Convent ſchirmen und ſchewern ſollen/ umb dieſelbigen Sach/ an allen den Anſprüchen die ihme davon kommen möchten/ ſonderlich mit Hilff vnnd Rath deß vorgenannten Eberharden Graffen zu Wertheim/ als wäre es ſach/ daß wir die vorgenandte drey tauſend Marck Silbers zumahl oder ein Theil eroberten und ein gewünnen/ ſo ſollen wir den verſchriebenen Apt und ſeinen Convent ihres Schaden ergetzen/ als die drey ſprechend/ oder der mehrer Theil die darüber erkorn ſind/ als hernach geſchrieben ſtehet/ wer auch ſach/ daß wir dieſelbigen dreytauſend Marck Silbers/ zumahl oder ein Theil eroberten oder eingewünnen/ mit Hülff des vorgenannten Eberhards/ Graven zu Wertheim/ ſo ſollen wir denſelbigen

Grav Eberharden seines Schaden ergötzen/ den er davon empfangen hat/ nachdem als die drey oder der mehrer Theil sprechend/ die darüber erkorn sind/ vnnd globen wir von unser vnnd vnsers Stiffts wegen/ alle die vorgenante Stück und Artickel stett und vest zu halten/ in aller der Weiß als vorgeschrieben stehet/ mit guten Trewen daß auch dieselbigen vorgenannte Stück und Artickel von uns und den vorgenannten Abbt/ seinem Convent/ vnnd demselbigen Eberhard Graven zu Wertheim/ stett und vest gehalten werden/ ohne alle Gefehrde und arge List/ so hand wir von unsern wegen Vlrich von Cronenberg Ritter/ vnsern Hoffmeister zu einem Rathmann/ und der Abbt seinen Convent/ vnd der Grave Walter Kodebus zu einem Rathmann von ihrent wegen/ vnd wir gemeinlich Eberhard Rüden von Bödigheim Edlen Knecht/ zu einem gemeinen Dritten-Mann erkorn/ was die drey oder das mehrer Theil vns heissen thun/ dem Abbt/ seinen Convent und Eberhard Graven vorgenannt vnd seinen Erben/ nach den Artickeln als vorgeschrieben stehet/ daß wir das alles stett u. vest halten wöllen nachdem alß sie sprechen/ darnach in einem Monats Frist/ als wir von ihne darumb gemant werden. Es ist auch geredt/ were es daß der Rathleut einer abging/ auff welcher Seiten das wäre/ so soll der/ des Rathmann er gewesen ist/ einen andern an des abgangenen statt setzen/ in eines Monaths Frist ungeferdte/ ginge aber der gemeine Drittmann abe/ so soll Rüde Ritter an des abgangen statt ein andern Drittmann sein/ ging aber der ab so soll Eberhard Rüde Ritter aber ein gemein Drittmann seyn/ vnd wir Billung Abbt und Convent gemeiniglich des Closters zu Brumbach/ bekennen uns offentlich in diesen Brieff/ daß wir einmüthiglich und mit gutem Willen/ durch offenbahrlichen Nutz vnnd Notturfft unsers Closters/ hand die vorgenannten dreytausend Marck Silbers gegeben und geantwurt/ mit allem Nutz und Recht/ als wir sie erlangt hand/ vnserm gnädigen Herrn/ Herrn Gerlachen/ Ertz-Bischoffen zu Maintz/ vnd geloben den Artickul und alle obgenannte Stück/ stett und vest zu halten/ ohne alle Wiederruffung/ vnnd wir Eberhard/ Grave zu Wertheim/ bekennen in diesem Brieff/ daß alle die vorgenannte Stück und Artickul mit unserm Wissen/ Willen und Verhängnuß geschehen sind/ vnnd globen die stett und vest zu halten/ als fern es uns rührt/ und daß alle diese ehegenannte Stück und Articul stett und vest gehalten werden/ so handt wir Gerlach/ Ertz-Bischoff zu Meyntz/ von unser und unsers Stiffts wegen/ vnnd wir Billung Abbt zu Brumbach von unserntwegen/ vnd wir der gemein Convent des Klosters zu Brumbach/ vnnd wir Erberhardt Graff zu Wertheim ehegenandt/ handt unser Jnsiegel an diesen Brieff gehangen/ der geben ist an S. Walpurgen Tag nach Christi Geburth dreyzehenhundert Jahr/ vnnd darnach in dem vier und funfftzigsten Jahre.

LXXV.

Käysers Caroli IV. als Königs in Böheim Consens-Brieff/ über die von Graff Eberhard von Wertheim/ seiner Gemahlin Frauen Catharinen verschriebene Morgengabe uff die Burg und Dorff Kennigheim/ de Anno 1366.

WIr Carl/ von GOttes Gnaden Römischer Keyser/ zu allen Zeiten Mehrer des Reichs/ vnd König zu Böheimb/ bekennen und thun kund öffentlich mit diesem Briefe/ allen den/ die ihn sehen oder hören lesen/ daß für vns kommen/ der Edel Eberhard/ Grafe zu Wertheimb/ vnser lieber Getreuer/ vnd hat vns fürgelegt/ wie daß er der Edlen Catharinen Gräfin zu Wertheimb/ seiner ehelichen Gemahlin/ vnserer lieben Mummen/ ihre Morgen Gabe vff Kennigheim Burg und Dorff/ vnd was darzu gehört/ besucht und unbesucht/ die von vnns als einem Könige zu Böheim zu Lehen rürent/ gemacht vnd verschrieben habe/ vnd bat vns demüthiglich/ daß wir als ein König zu Böheimb vnnd derselben Güter obrister Lehen-Herr vnser Gunst und Willen darzugeben gerubeten/ das haben wir durch seine trewe Dienste vnd fleißige Bitte/ zu desselben Gemechnüsse vnd Verschreibunge vnser Gunst und Willen geben/ vnd haben mit wohlbedachtem Muthe/ vnnd mit rechter Wissen von Königlicher Macht zu Böheimb/ der ehegenannten Catharinen vnserer Muhmen die vorgenante Morgen-Gabe geliehen/ befestent und bestettiget/ leihen/ befesten/ vnd bestettigen ihr die mit diesem Briefe zu haben und zu besetzen in allen den Rechten/ als andere solche Frawen ihre Morgengabe haben vnd besitzen/ mit Vrkundt diß Briefs versiegelt mit unser Käyserlichen Mavestat Jngesiegel/ geben zu Würtzburg nach Christi Geburth dritzenhundert Jahre/ darnach in dem sechs u. sechszigsten Jahre/ des nechsten Sunnetags vor Sanct Michels-Tage/ vnserer Reiche in dem ein vnd zwantzigsten/ vnd des Keyserthumbs in dem zwölfften Jahre.

P. D. Cancellarius, P. Jam.

LXXVI.

Derer von Erlenbach Brieff/ worinn Sie Graff Johann zu Wertheim/ zum Schirms-Herrn angenommen/ de Anno 1409.

WIr die hernach geschriebene/ mit Namen ich Heintz Freyheit Schultheiß/ ich Cuntz Freyheit der Jünger/ und ich Fritz Rüdiger die Heimbürgen/ ich Cuntz Freyheit der Aelter/ ich Hanß Hailmann/ und mit uns die gantze Gemeine zu Erlenbach/ bekennen und thun kund offentlich mit diesem Briefe/ für uns unser Erben und Nachkommen/ allermänniglich/ die ihn sehen oder hören lesen/ daß wir angesehen und erkannt haben grossen Schaden/ unmügliche Atzunge/ Beschwerunge und Bekömmernüsse/ die uns allen/ wieder GOtt/ wieder Recht/ wiederfahren/ geschehen und wiederboten seyn/ in mancher hand weiß/ von mancherley Leuten/ und das von deßwegen/ daß wir gemeiniglichen kein Herrn/ Voigd/ Schurer oder Schirmer nicht haben: Daß uns das nimmer geschehe und dasselbe fürbaß zu vermeiden/ so nemen wir einmutiglichen/ begehren und fordern willliglichen/ und unbezwunglichen/ und bitten auch mit gantzem Fleiß/ den Edlen Wolgebornen/ Herrn Graff Johannsen Graven zu Wertheim/ daß Er und sein Erben/ uns führo/ sollen und wollen seine mit wehrliche Hülff/ uns und unsern Nachkommen/ schüren/ schirmen/ vertretten und versprechen sollen/ mit allen Rechten/ als ander ihr arme Leut/ die unter ihn sitzen/ und ihr eygen sind/ als ferr sie mit Recht können und mögend/ ohngeferd/ mit solchem Unterschied/ daß sie uns oder unser Erben und Nachkommen/ wieder Recht nicht zwingen/ bethen/ schatzen oder schüren sollen/ noch iemand von ihrent wegen.

Darzu sollen wir auch ihnen nicht verbunden noch schuldig seyn/ keinerley Frohndienst zu thun ausgenommen/ daß unser jeglicher der Pferd hat/ deß Jahrs zu Dienst und Frohn kommen soll/ dem ehgenanten unsern gnädigen Herrn/ und sein Erben und ihr Herrschafft/ ob sie des an uns begehren/ in zweyen Meilen/ worzu sie unser bedörffen/ ohngeferdte: Welche unter uns aber nicht Pferde hätten/ es wäre Mann oder Frau/ der oder die solten auch zween Tag/ mit ihr selbst Leibe ode jemand für sich bestellen und zu Diensten kommen/ in aller masse/ als vor geschrieben steht/ ohngefehrdt.

Vnd darum daß er ehgenannt unser gnädiger Herr/ uns mit Willen und mit Treuen Vorseyn/ wollen wir ihn einmutiglichen/ und unbezwungenlichen jährlichen geben und reichen/ acht Malter Habern/ Wertheimer Metzen/ u. ihn die antworten gen Wertheim in ihr Beheltnüsse/ ohn ihren Schaden/ ohngefehrdte.

Auch wollen wir den ehgenanten unserm gnedigen Herrn und sein Erben/ damit zu Dienst stehen und kommen/ als ihre Schaffe bißher kein Recht gehabt haben/ sie zu waiden/ zu treiben oder zu hüten/ uff unserm Felde/ oder in unser Marck/ das gönnen wir ihn fürbaß nun einmüthiglichen und willigliche/ daß sie dieselbe ihre Schaffe in unser Marck treiben/ waiden/ hüten und nähren mögen/ doch also/ daß ihre Schäffer nicht sollen treiben oder hüten auff keiner unser Wiesen/ noch uff kein Gehegde/ oder uff kein Stuppel-Acker/ biß als lang daß unser Schweine dieselben Stuppel-Aecker hiezwischen und S. Bartholomäus-Tag/ in einem jeglichen Jahr/ vor erlauffen haben: So mögen sie dann darnach mit ihren Schaffen wohl darauff treiben/ und hüten/ ohn alle Hindernüß ohngefehrdte.

Were aber daß die Schäffer das übergriffen oder übergingen und Schaden thäten/ wann dann solcher Schad geschehe/ denselben Schaden sollen die Schöpffen in einem Rechten erkennen/ was sie geschad hätten/ denselben Schaden sollen die Schäffer die den Schaden gethan hätten kehren/ ohn Intrag/ ohngeferdt.

Auch haben wir erkennet/ daß uns grossen Schaden zugefügt hat/ daß wir kein Gericht nicht unter uns haben/ daß unser einer den andern hätt gezogen/ geladen und geheischen/ an Geistliche oder Weltliche wo er hin mocht oder wolt/ daß uns Ergerunge/ Verseumbnusse und grossen Schaden zugefügt hat/ daselb anzuthuen und zu meiden/ so machen wir einmuthiglichen mit Willen/ Wissen und Verhengnüsse des ehgenanten unsers gnedigen Herrn/ ein Gericht in dem ehegenanten Dorff zu Erlenbach/ also daß dasselbe Gericht ein Schultheiß zu Erlenbach innen haben und besitzen soll/ hegen/ schirmen/ schützen und schüren/ von des ehegenanten unsers gnedigen Herrn wegen/ und von sein Erben

und

und Herrschafft wegen/ und soll auch dem ehegenanten unserm gnedigen Herrn und sein Erben geloben/ und zu den Heiligen schweren/ ein gleicher Richter zu seyn/ dem Armen als dem Reichen ohngeferd.

Und wann ein Schuldheiß von Todtswegen abgieng/ oder abgesetzet würde/ oder anderst wohin führe/ so soll und mag der ehgenant unser gnädiger Herr/ oder seine Erben/ ein andern Schultheiß aus uns machen und setzen in dem Dorff zu Erlenbach/ der baulich und heblich da bey uns sitzen/ und anderst nirgend ohngefehrd: Und derselbe Schultheiß soll gantzen Gewalt haben den Bütel zu heissen/ und des ehegenannten unsers gnedigen Herrn sein Erben/ und auch von Gerichts wegen/ was der heisset oder gebüte/ daß die Articul dieses Brieffs anrührt/ daß sollen und wollen wir und unser Nachkommen gehorsam seyn/ und darwieder nicht setzen/ bey der höchsten Baß/ als hernach geschrieben stehet/ ohngefehrd.

Auch geloben wir mit guten Treuen gemeiniglichen/ für uns/ unser Erben und Nachkommen/ dem Gericht zu folgen und gehorsam zu seyn/ alles was daran gerichtet/ getheilet oder geschöpffet würde/ das stett und vest zu halten/ ausgenommen alle Stück und Articul/ die an das oberste Gericht gehören/ nemblich an die Cent gen Remblingen/ ohngefehrd.

Auch soll der obgenannt unser gnädiger Herr/ oder seine Erben Macht haben zu kiesen/ und sieben Schöpffen aus uns zu machen/ und wann derselben einer oder mehr/ von Todes wegen oder sonst abginge/ so sollen die andern/ die darnach bleiben/ Macht haben/ ein ander oder mehr/ an des oder abgangenen statt zu setzen und zu kiesen/ uff Ihr eidt/ der sie dunckt dem Gericht eben und nutz sey/ und geseyn möge/ ohngefehrd.

Und dieselbe Schöpffen sollen theilen und Recht sprechen/ nach Klag und Anspruch als für sie komt/ so sie allerbeste können oder mögen/ nach ihrer Verstandnüsse/ in den Sachen/ als vorgeschrieben stehet ohn alle Gefehrd.

Auch nachdem als sie GOTT darum antworten müssen/ an ihren Lebzeiten/ und ihr jeglicher soll ein Eydt zu den Heiligen schweren/ zu thun was gleich und Recht/ so nach seiner Verstandnüsse/ in den Sachen/ als vorgeschrieben stehet/ ohngefehrde.

Auch wer den andern in Frevel Lügen strafft/ oder mit Worten schelte/ der soll dem ehegenanten unsern gnedigen Herrn/ sein Erben/ und dem Gericht verfallen seyn/ funffzehen Pfennig/ Landswehrung/ ohngefehrd.

Auch wer dem andern Pfand nehme/ ohne der vorgenannten Schultheissen Laube/ oder seiner gewissen Botten/ der soll auch dreißig Pfennig Landtswehrung verlohren seyn. Diese Stücke sollen die Schöpffen vorbringen und rügen/ wo sie die hören oder vernehmen. Auch welcher uns zu einem Schöpffen gekorn wird/ gemeiniglichen von dem Mehrtheil/ wiedersetzt er sich/ daß derselbe soll verfallen seyn/ vier Pfund Landeswehrung/ und die von Stund an bezahlen/ ohne alle Wiederrede/ und als mögen wir einen jeglichen/ der sich des wiedersetzet/ wehlen zu dem dritten mahl/ hette er dann gnug gethan der Poen/ die darüber gesetzet wäre/ zu jeglichem mahl der solt davon seyn/ und wir solten einen andern setzen.

Auch machen wir das alle Claggelt gantz und gar/ und alle Buße das halb Theil an dem ehe genannten Gerichte/ soll gefallen und seyn des obgenannten unsers gnedigen Herrn sein Erben/ und der Herrschafft ohngefehrd: Und das ander halb Theil der Buß/ soll gefallen den ehegenannten Schöpffen des Gerichts/ und der Schultheiß soll oder mag derselben Buß niemand lassen fahren/ ohn Willen der Schöpffen ohngefehrd. Auch sollen der Schultheiß und Schöpffen zu Gericht sitzen vier Stund in einem jeglichen Jahr/ mit Nahmen des ersten/ uff den Dienstag nach dem geschwornen Montag/ der da ist nach der Oster heiligen Zeiten: deß andern am nechsten Dienstag nach dem geschworenen Montag/ der da ist nach Sanct Michels Tag: deß dritten nechsten Dienstag nach dem geschwornen Montag/ der da ist nach dem Obersten Tag: Und das vierdte Gericht an dem nechsten Montage vor Fastnacht/ und da helffen des Rechten ein jeglichen Theil/ und theidingen/ als vorgeschrieben stehet/ und von einem jeglichen Urtheil soll dem Schöpffen gefallen/ ein Viertel Weins: Und zu den vorgenannten vier Zeiten/ soll der Schultheiß und die Schöpffen verbunden und verhafft seyn/ zu dem ehgenanten Gericht/ und nicht mehr ausgenommen/ wo Pfandt vorgehen wolten/ oder wachender Schad were/ oder ein Gast were/ der Gericht begehrt/ dem solten sie beholffen seyn: Were auch Sach/ daß einer oder mehr von uns in ein ander Dorff oder Stadt zöge/ oder einer oder mehr zu uns gen Erlenbach zügen/ und wohnhafftig wären/ die sollen fürbasser an unserm Gericht Recht geben und nehmen/ ohn alle Wiederrede.

Auch ob einer uff des andern Leib und Gutt klagt/ den soll man verweisen uff drey vierzehen Tag/ ohngefehrd: Und wollen auch keine neue Atzung/ Steuer oder Hülff setzen oder machen von des ehgenanten Gerichts wegen/

und

und wollen das auch halten/ ohn Kosten und Beschwerunge aller Herren Guth/ wie die genandt seyn/ sie seyndt geistlich oder weltlich/ edel oder unedel/ die bey uns uff uns/ oder unsern Gütern/ in Feld und in Dorff/ Zehende/ Zinß/ Leuth/ Gilt/ Lehen/ Freyheit oder Eigenschafft haben/ oder her gewinnen möchten/ doch ausgenomen/ was die stück und Articul diß Brieffs anrühret/ ohngefehrde.

Uns soll auch der ehgenannt unser gnediger Herr und sein Erben nicht höher beschweren oder tringen/ sondern sie sollen uns/ lassen bleiben/ bey Gnaden und Freyheiten/ nach ausweisung diß Brieffs/ ohngeferd. Auch soll uns noch unsern Nachkommen/ der ehegenannt unser Gnädiger Herr/ oder seine Erben keinerley Beschwerunge mit Atzunge zufügen oder machen/ mit sein Amtleuten oder Knechten/ in kein weiß/ es wäre dann/ daß er oder sein Nachkommen/ die dann die Herrschafft zu Wertheim innhaben/ zu uns kommen/ dieselben Atzung die sie denn also machten/ die sollen und wollen wir ohne Wiederred bezahlen/ ungeferd.

Auch soll der ehegenante unser Gnediger Herr/ und sein Erben/ alle ihre Recht/ Zinß und Gült/ Frohndienst/ Atzunge und Bett behalten und haben/ uff all sein eigen Leuten und Guten die bey uns sitzen und wohnen in aller nutz/ als sie die haben/ uff andern ihren eygen Leuten und Guten/ ohngeferd.

Auch hat der obgenannt unser gnediger Herr ausgenommen Ihm/ sein Erben und Nachkommen/ all ihre Herrlichkeit/ Freyunge/ Recht und Gewonheit/ die er zu uns und den unsern hat/ von der Cent wegen zu Remblingen/ und auch sonst alle andere Recht/ die er bißher gehabt hat ohngefehrd: Also daß ihn dis Gemächte und Articul des Brieffs kein Schaden daran fügen noch bringen sollen/ ohn alle Gefehrde.

Und des alles zu einem wahren Urkund und Gezeugnüsse/ aller obgeschrieben Stück/ Bunde und Articul/ und jegliches besonder/ uns obgeschriebene und unser Nachkommen/ und die gantze Gemeinde zu Erlenbach/ die Erbarn und Vesten/ mit Namen Herrn Peter Stettenberger Ritter/ Juncker Eberhard Gundelwein/ Juncker Peter Irmanorer/ Juncker Hansen Klinckharden/ und Juncker Rudolph Horanden gebetten unbezwunglichen/ daß ihr jeglicher sein eigen Insiegel für uns an diesen Brieff hat gehangen/ doch ihn und sein Erben ohne Schaden/ und uns unser Erben und Nachkommen/ aller obgeschriebenen Stück/ Bund und Articul zubesagen/ in vorgeschriebener Weiß ohngeferd. Deß wir die jetzund genante alle/ unser jeglicher besonder/ bekennen/ daß wir von ihr fleißiger Bitt wegen/ unser jeglicher sein eygen Insiegel an diesen Brieff hat gehangen/ sie zubesagen in verschriebener Weiß/ und doch uns und unsern Erben/ ohnschädlichen/ ohn alle Gefehrde. Dieser Brieff ist geben nach Christus Geburth/ vierzehen hundert Jahr/ und darnach in dem neunten Jahr/ am nechsten Sonntag nach S. Johanns-Tag/ Sonnewenden genannt.

LXXVII.

Bischoff Johannis zu Würtzburg Brieff/ worinn Er Graff Johann von Wertheim/ die Expectantz uf die Irmuthische Stiffts-Lehen gegeben/ de Anno 1431.

WIr Johannes von GOttes Gnaden/ Bischoff zu Würtzburg/ bekennen und thun kund vor allermänniglich mit diesem Briefe/ daß wir angesehen haben solche willige Dienst und Freundschafft/ die vns vnd vnserm Stifft offt gethan hat/ vnnd in künfftigen Zeiten wol thun mag und soll/ der Edel/ vnser besonder lieber Freundt vnnd getreuer/ Johans Grafe zu Wertheim/ vnd haben darumb vnd von besondern Gnaden/ ihnen und sein Lehenbar Erben von fleißiger Bete wegen/ unsers lieben getreuen Hansen Irmuths/ Gernot Irmuths seeligen Suhne/ zu demselben Hansen Irmuth in diese hernach geschrieben/ vnsere vnd vnsers Stifts Lehen gesetzt/ mit Nahmen den gemeinen Zehenden halb klein und groß/ in Dorff vndt in Velde zu Dertingen/ einen sechsten Theil des Weinzehenden daselbst/ einen zehenden zu Bettigheim in dem Flure gein Werbach hin abe/ den Weinzehenden/ den Getraidtzehenden/ vnd den zehenden von den Wiesen/ vnd auch ein Erb-Burggut zu Hohenburg vff der Vesten/ mit allen ihren Zugehörungen/ vnnd wir setzen denn obgenannten Grafen Johansen/ vnnd sein Lehenbar Erben/ zu dem obgenannten Hansen Irmuth/ in die obgeschriebene vnsere Lehen/ wissentlich in Krafft dieses Briefs/ also ob der obgenannt Hanß Irmuth von todeswegen ohn Leibes Lehenbar Erben abgienge/ so sullen fürter der ietztgenannt Grafe Johanß vnd sein Lehenbar Erben die vorgeschrieben vnsere Lehen/ von vns vnd vnserm Stifft zu Lehen haben/ die als offt das zu falle käme/ empfahen/ vnd davon thun alß Mannlehens recht ist/ doch also was sie von

derselben Lehen wegen angehen würde/ daß sie es vnß tragen vnd darmit halten sullen/alß Edelüte vnd nicht alß Grafen/ vnd auch mit Behältnuß vnser vnd vnsers Stiffts Rechten und Gewohnheiten/die wir daran haben/ ohngefehrde. Deß zu Vrkunde ist vnser Insiegel an diesen Brief gehangen/ der geben ist an der heiligen sieben Schläfer Tage/nach Christi vnsers Herrn Geburth/ vierzehen hundert Jahr/ und darnach in dem ein und dreyßigsten Jahr.

De mandato Domini Herbipol.

LXXIIX.

Kayſers Caroli V. Brieff/ daß Graff Michael zu Wertheim/ die in der Graffſchafft Wertheim/ und Herrſchafft Breuberg gelegene Clöſter ſchützen und ſchirmen ſolle/ de Anno 1541.

WIr Carl von GOttes Gnaden Römiſcher Kayſer/ zu allen Zeiten/ mehrer des Reichs/ in Germanien/ zu Hiſpanien/ beyder Sicilien/ Jeruſalem/ Hungarn/ Dalmatien/ Croatien/ ꝛc. König/ Ertz-Hertzog zu Oeſterreich/ Hertzog zu Burgund ꝛc. Graſe zu Habſpurg/ zu Flandern/ zu Tyrol ꝛc. Entbieten dem Edlen/ unſers und des Reiches lieben Getreuen/ Micheln Grafen zu Wertheim/ und ſeinen verordneten Vormündern/ unſer Gnad alles Gutes/ Edler und lieben Getreuen/ nach dem Uns als Römiſchen Kayſer gebürt/ unſer und des heiligen Reichs Unterthanen/ Stände und Verwandten/ und inſonderheit die Clöſter und Gottes-Häuſer bey Fried/ Ruhe und Gemach zubehalten/ und vor Schaden/ Abfall und Zerrüttung zu verhüten/ auch des zu thun gäntzlichen gemeynet iſt/ und dann du Graff Michel von Wertheim/ unter andern deinen Regalien und Lehen/ den Schutz und Schirm über die Clöſter und Gotteshäuſer/ ſo in deiner Graffſchafft und Herrſchafften Wertheim und Breuberg Obrigkeiten gelegen ſyn/ und von alter hero darzu gehöret haben/ von uns und dem Reiche durch gemelte deine Vormünder zu Lehn empfangen laſſen haſt/ demnach und damit ſolch Klöſter/ Gotteshäuſer und die Perſonen darinn/ dieſer ſorglichen Läuff halben/ die ſich im heiligen Reich Teutſcher Nation ereignen und erzeigen/ bey Fried/ Ruhe und dem ihren unbeſchwerd bleiben/ ſo empfehlen wir dir bey den Pflichten und Eyden/ damit du nns und dem Reich verwand biſt/ auch Vermeidung unſer ſchweren Ungenad und Straff/ von Röm. Kayſ. Machte/ ernſtlich mit dieſem Brieff gebietend/ u. wöllen/ daß ihr alle die Klöſter und Gottshäuſer/ ſo wie obſteht/ unter der Graff- und Herrſchafft Wertheim und Breuberg gelegen ſeyn/ und von alter hero darzu gehört haben/ und dir zu ſchützen gebühren/ in allem dem/ damit ſie und die ihren wieder Billichkeit/ Recht/ unſern und des Reichs Landfrieden und ihr Kloſter-Ordnung/ an ihrem Gottesdienſt und allen löblichen Ceremonien/ auch Haaben und Gütern nit beſchwerd noch beleidiget werden/ in Krafft und auff gedachten Schirm/ von unſer und des H. Reichs wegen ſchützeſt/ ſchürmeſt und handhabeſt; niemands hierüber ſie zu beſchweren oder zu beleidigen/ noch auch denſelben Klöſtern ſich von gemelten Graffſchafften und Herrſchafften ohn unſer ſonder Wiſſen u. Bewilligung davon abzuwenden mit geſtatteſt/ und hierinn nicht ungehorſamblich erſcheineſt/ halteſt oder erzeigeſt/ als lieb dir ſey unſer und des Reichs ſchwere Ungenad und Straff zuvermeiden/ das meynen wir ernſtlich. Geben unter unſerm hierunter auffgedrückten Innſiegel/ in unſer und des heil. Reichs Stadt Regenſpurg/ am erſten Tag des Monats Junii, Anno im ein und viertzigſten/ unſers Kayſerthumbs im ein und zwantzigſten/ und unſerer Reiche im ſechs und zwantzigſten.

Carol.

LXXIX.

Des Stiffts Würtzburg Lehen-Brieff vor Graff Melchiorn zu Wertheim/ über einige Lehen-Stücke/ de Anno 1546.

WIr Melchior von GOttes Gnaden/ Biſchoff zu Würtzburg/ und Hertzog zu Francken/ ꝛc. Bekennen öffentlich mit dieſen Brieff/ und thun kund allermänniglich/ daß wir dem Wolgebornen unſerm Freund und lieben Getreuen/ Hrn. Micheln Grafen zu Wertheim/ dieſe hernach geſchriebene Lehn-Stücke zu rechtem Mannlehn verliehen haben/ das Schloß Lautenbach/ die Burg Remblingen/ das halbe Dorff Lengfurt/ 40. Morgen Ackers/ gelegen zwiſchen Remblingen und Homburg/ die kaufft ſeyn worden umb Heintzen Areſſen/ die Cent zu Michelried/ und darzu die Reinſteiniſche Lehen/ was der auſerhalb den beeden Märckten Hohenburg und Trinfeld gelegen/ uñ im Kauff-Brieff/ den Weyland Grafen Johannes von Wertheim ſeliger/ unſerm Vorfahren Biſchoff Rudolphen ſeligen übergeben hat/ nicht angezeigt ſeyndt/ den Hoff auf der neuen Haid/ die Gilt/ Zinß und Zehendt zu Oertingen/ zu Urphar und zu Eichel und was zu dem allen und ihr jeglichen in Dörffern/ Märckten und in Feldern gehört/ nichts ausgenom̃en/ Item dieſe hernach benante Irrmuths-Lehen/ mit Nahmen den gemeinen Zehend/ halb klein und groß/ im Dorff uñ im Feld zu Oertingen/ den ſechſten Theil des Weinzehends daſelbſten/ ein zehenden zu Betigheim in dem Flur gen Werbach hinab/ den Weinzehenden u. Getreid zehenden/ uñ den zehenden daſelbſt/ von den Wieſen daſelbſt/ daß alles und jegliches von uns und unſerm Stifft zur Lehen rühret/ u. von Graff Micheln von Wertheim/ ſeinen Anherrn ſeel. uff Jhn erſtorben iſt. Und wir verleihen dem gedachten Graff Micheln von Wertheim/ obbemelte Lehenſtück/ ſampt allen und jeglichen Zugehörungen/ was Rechts er daran hat/ und wir Jhm von Rechts wegen verleihen ſollen/ und mögen in Krafft dieſes Brieffs/ doch uns unſern Nachkom̃en und Stifft/ an unſer Lehenſchafft/ rechten u. Gerechtigkeiten/ ſo wir daran habend unſchädlich/ ohngefehrde/ Zu Urkund hab̃ wir unſer Inſiegel an dieſen Brieff gehangen/ der geben iſt am Montag nach dem Neuen Jahrs-Tag/ nach Chriſti unſers lieben Herren Geburt 1546.

LXXX.

Des Stiffts Würtzburg Lehen-Brieff vor Graff Michael zu Wertheim/ über das Cañer-Ambt beſagten Stifts/ auch was deme mehr anhängig/ de A. 1546.

WIr Melchior von GOttes Gnaden/ Biſchoff zu Würtzb. und Hertzog zu Francken ꝛc. Bekennen öffentl. mit dieſem Brieff/ und thun kund allermännigl./ daß wir dem Wohlgeb. unſerm Freund und lieben Getreuen/ Hn. Micheln Graffen zu Wertheim/ zu rechtem Manlehn verliehen haben/ das Cañer-Ambt unſers Stiffts zu Würtzb. das Schloß Schwamberg/ mit aller ſeiner zu u. Eingehörung/ das in das itzt gemelt unſer Cañer-Ambt gehört. Item Burg und Stadt Freudenberg/ mit allen und jeden ihren ein- und Zugehörungen/ u. einen dritten Theil am Zehenden zu Schwamberg/ mit ſeiner Zugehörung/ den Weyland Graf Michel zu Wertheim/ von Jörgen von Hartheim erkauffet hat/ dz alles von uns und unſerm Stifft zur Lehn rührt/ und von weyland Graff Micheln von Wertheim/ ſeinem Anherrn/ an Jhn erſtorben iſt. Uñ wir verleyhen dem gemeldt̃ Graf Micheln obgemelte Lehen-Stück/ in Krafft diß Brieffs/ was Rechts er daran hat/ u. wir ihm von Rechts wegen daran verleyhen ſollen und mögen/ doch uns unſern Nachkom̃en und Stifft an unſern Lehenſchafften/ Rechten u. Gewohnheiten/ ſo wir daran haben/ auch der Wohlgeb. unſerer lieben Freundin Fr. Barbara/ Gräfin zu Wertheim/ gebohrne von Limpurg Wittibe ꝛc. anihrer Bekäntniß/ ſo ſie auff dem Schloß Schwamberg hat/ unſchädl. ohnegefehrde. Zu Urkund hab̃ wir unſer Inſiegel an dieſen Brieff gehangen/ der geben iſt am Montag nach dem neuen Jahr Tag/ nach Chriſti unſers lieben Hn. Geburt fünffzehenhundert u. im ſechs u. viertzigſten Jahr.

LXXXI.

Des Stiffts Würtzburg Lehen-Brieff vor Graff Michaeln zu Wertheim/ über itzbeſagten Stiffts Drittheil an der Cent Wertheim/ und was darzu gehörig/ de An. 1546.

WIr Melchior von Gottes Gnaden/ Biſchoff zu Würtzburg u. Hertzog zu Francken. Als weyland Biſchoff Lorentz vnſer Vorfahr ſel. mit Verwilligung ſeiner liebe Thumb-Capitel/ dem Wohlgeb. Herrn/ Wilhelmen Grafen zu Wertheim ſel./ aus ſonder Zuneigung/ ſo er zu ihme gehabt/ vnſers Stiffts Drittheil an der Cent Wertheim/ von vnſers Hauß Hohenburg wegen/ zugewant hat/ doch alſo/ daß er uñ ſeine Mannlehenbare Erben/ ſo Wertheim innen haben/ ſolchen Drittheil an derſelben Cent zu Wertheim/ mit ſeinen zu- und Eingehörungen/ je zu zeiten einem Biſchoff zu Würtzb. ſo offt es zu ſchulden kompt/ mit gewöhnl. Glübd und Ayden/ zu rechten Manlehen tragen/ bemannen und verdienen ſollen/ wie Lehens recht iſt/ bekennen öffentl. und thun kund allermänniglich/ daß wir dem Wohlgeb. unſern Freund und lieben Getreuen Hrn. Micheln Grafen von Wertheim/ ſolchen unſern/ vnd unſers Stiffts Drittheil der Cent zu Wertheim/ mit aller ihren Rechten und Zugehörung/ ſo durch Abſterben obgemelts Graf Micheln von Wertheim ſeines Anherrn ſel. vff ihne erſtorben vnd erwachſen iſt/ von ihme genommen haben vnd verleyhen dem genañten Graf Micheln obgenannten Drittheil der Cent/ was rechts er daran hat/ und wir ihme von rechts wegen daran verleyhen ſollen und mögen/ in und mit Krafft dieſes Briefs/ doch uns/ unſern Nachkom̃en und Stifft/ an unſern Lehenſchafften Rechten und Gewohnheiten/ ſo wir daran haben/ vnſchedlich/ ohngeferdte/ zu Vrkund haben wir unſer Inſigel an dieſen Brief gehangen/ der geben iſt am Monntag nach dem neuen Jahrs Tag/ vnnd Chriſti vnſers lieben Herrn Geburth/ Fünffzehen hundert und im ſechs- und viertzigſten Jahre.

LXXXII.

Kayſers Caroli V. anderweiter Brieff/ daß Graff Michael zu Wertheim/ die Klöſter der Graff- und Herrſchafften Wertheim uñ Breuberg ſchützen uñ ſchirmen ſolle/ de A. 1548.

WIr Carl der Fünffte von GOttes Gnaden Röm. Kayſ./ zu allen Zeiten Mehrer des Reichs/ zu Germanien/ zu Hiſpanien/ beyder Sycilien/ Jeruſalem/ Hungarn/ Dalmatien/ Croatien ꝛc. König/ Ertz-Hertzog zu Oeſterreich/ Hertzog zu Burgundi ꝛc. Grave zu Habsburg/ Flandern und Tyrol ꝛc. Entbieten dem Edlen/ unſerm und des Reichs lieben getreuen Michel Grafen zu Wertheim/ unſer Gnad und alles Guts/ Edler Lieber Getreuer.

Als wir hievor in verschienen Jaren in empfangung deiner Regalien und Lehen (durch dein Vormunder beschehen) dir und denselben deinen Vormundern ernstlich befohlen haben/ nachdem du unter andern deinen Regalien und Lehen den Schutz und Schirm über die Klöster und Gottes-Häuser/so in deiner Grafschafft und Herrschafften Wertheim und Breuberg gelegen seyn/ und von Alter darzu gehöret haben/ von uns zu Lehen trugest/ daß du dieselben Klöster in allen dem/damit sie und die ihren/wieder Billichkeit/Recht/ unsern und des Reichs Land-Frieden/und ihr Kloster-Ordnung an ihrem Gottsdienst u. allen löbl. Ceremonien/auch Haaben u. Gütern beschwert u. beleidigt würden/ in Krafft u. auff gedachten Schirm/ von unser und des heil. Reichswegen schützen/schirmen u. handhaben/ und niemand darüber sich zu beschweren oder beleidigen/ noch auch dieselbigen Klöster sich von gemelter Grafschafft und Herrschafft/ohne unser sonder Wissen und Bewilligung/ davon abzuwenden/ gestatten sollest/ alles nach Inhalt desselbigen unsers ausgegangenen Befelchs. Dieweil du dann jetzo die oberürten deine Lehen/darunter der Schutz und Schirm auff bemelte Klöster auch begriffen/ von uns und dem Heil. Reich abermahl empfangen hast. So befehlen wir dir nochmals hiermit von Römischer Kayserlicher Macht ernstlich/ und wollen/ daß du also demselben unserm vorausgegangenem Befelch/ alles seines Innhalts gäntzlich und gehorsamlich nachkommest/ gelebest und Vollenziehung thust/ und hierin nicht ungehorsam seyest/ bey Vermeydung unserer schweren Ungenad und Straffe/ das ist unser ernstlicher Will und Meynung. Geben unter unserm auffgedruckten Insiegel/ in unser und des Reichs-Stadt Augspurg am sieben und zwantzigsten Tag des Monaths Aprilis, Anno im acht und viertzigsten/ unsers Keyserthums im acht und zwantzigsten/ und unserer Reiche im drey und dreyßigsten.

Carol.

LXXXIII.

Recess derer zu Onoltzbach anwesenden Fränckischen Craises Kriegs-Räthe/in der Löwenstein-Wertheimischen Restitutions-Sache/wieder das Stifft Würtzburg/ de Anno 1601.

Nuwissen/ nachdem der Durchleuchtigst Hochgebohrne Fürst und Herr/Herr Georg Friedrich Marggraff zu Brandenburg/ in Preussen ꝛc. unser gnedigster Herr/ als Fränckischer Craiß-Oberster/ durch den Wohlgebohrnen Herrn/ Herrn Ludwigen Graven zu Lövenstein/ bißhero etlichemahl unterthänigliche angeruffen und ersucht worden/Ihrn Gnaden zu Wiedererlangung der Posses vel quasi, dern in der Grafschafft Wertheim gelegenen Aempter/Städt/Schlösser und Flecken (so der Hochwürdig Fürst und Herr/Herr Julius, Bischoff zu Würtzburg/ wohlernanten Graven unerkantes Rechtens mit der That zu entsetzen sich unterstanden) in Krafft des heiligen Reichs Execution-Ordnung zuverhelffen/ dann auch daß nechstverschienen Monaths Septembris, über ausbrachte Kayserl. ernstliche Mandata, in gemeldte Grafschafft abermahls eingefallen/ und zum theil noch auff diese Stunde eingelagertes Würtzburgisches Kriegs-Volck und Guarnisones, sampt ihrem eigenthätigen Gewaltsamen/ Land-Friedbrüchigem Ubelhausen/ förderlich abzuschaffen/ und die Sachen/ von Craiß-Obersten Amtswegen/wieder in vorigen Stand und dahin zurichten/ damit die armen Unterthanen in Ruhe und Fried erhalten/auch bey Hauß/ Hoff/Weib und Kindern/sicher und unbetrangt verbleiben möchten/ alles mehren Inhalts einkommener unterschiedlicher Klagschrifften.

Und aber bißhero weder Ihrer Fürstl. Durchläuchtigkeit/als des Craiß-Obersten/bey Ihro Fürstl. Gnaden eingewandte guthertzige schrifftliche und freundliche Ermahnung/ noch Ihrer Fürstlichen Durchläuchtigkeit in die Grafschafft Wertheim Deputirter Räth und Commissarien zum andernmahl beschehen/gütlichen abfordern des Würtzburgischen Kriegs-Volcks und Guarnisonen/ichtwas Fruchtbarliches verfangen wollen/ sondern der Enden zu der Unterthanen verderblichen Schaden/ und Verhinderung ihrer Nahrung nach eigens Gewalts verharren/und darinnen nach ihrem Willen dominiren/wie noch. Alles des heil. Reichs hochverpoenten Landfrieden und Executions-Ordnung entgegen und zuwieder.

Also hat sich darauff höchsternannter unser Gnedigster Herr/ angezogener Executions-Ordnung/ dern sich hievor/ der Römische Kayser unser allergnädigster Herr/so wohl alle Churfürsten Fürsten und Ständt des Reichs/ mit einander einhelliglich verglichen/ zu welcher auch Ihro Fürstl. Durchl. als erwehlter und verordneter Craiß-Oberster/ob derselben/ohn Ansehen einiger Person/ steiff/vest und unverbrüchlich gleichmäßig zu halten/ sich sonderlich verpflichtet/ gnedigst erinnert/ und uff des betrangten Theils/ mehrgedachtes Graff Ludewigen zu Lövenstein/ als eines Standes des Reichs/ und Mitglied dieses Fränckischen Craises/ so vielfältig beschehen inständig flehenlichs anruffen und bitten/ füglich nicht fürüber köndt/ solcher Gewaltthaten/ auch dieses Craiß nach- und zugeordnete Kriegs-Räthe/ in Schrifften zu avisiren/ und fürter uff einen gewissen Tag/ nemblich den 4. diß Monats Octobr. gegend Abends allhie zu Onoltzbach einzukommen/ zuerfordern/ daselbsten berathschlagen und erwegen zu helffen/ was sich nach Gestalt der Sachen und Anleitung vorberückter Executions-Ordnung ferner zu thun geziemen wolt. Immassen dann solchem zufolg/nachgesetzte drey Kriegs-Räthe gutwilliglichen erschienen.

Und obwohl Ihro Fürstl. Durchlauchtigkeit neben ihnen gern gesehen/ daß uff beschehen schrifftlich Ersuchen/ der Hochwürdig Herr/ Herr Johann Cunrad/ Bischoff zu Eistätt/ als jetziger Zeit dieses Craises nachgeordneter/ Ihr. Fürstl. Gnaden Kriegs-Rath hierzu auch abgefertiget/ dieweil aber Ihro Fürstl. Gnaden sich in dero wieder antwortet dahin entschuldiget/ daß Ihrer Fürstlichen Gnaden Bruder und Hoffmeister/ Wolff Dieterich von Gemmingen zu Tieffenbrunn/ so sie zu dero nachgeordneten Kriegs-Rath angenommen/ und dem Craiß zu præsentiren Willens gewesen/ vor wenig Tagen todes verschieden/ und daß sie mit einem andern qualificirten so bald nicht auffzukommen wüsten/ mit schlüßlichem Vermelden/ daß Ihre Fürstliche Durchl. samt den andern erscheinenden Kriegs-Räthen nichts destoweniger uff Mittel und Weg bedacht seyn würden; So seyen Ih. Fürstl. Gnaden bey solcher dero Entschuldigung/ wie billich/ gelassen/ und darauff nichts destoweniger vermöge angeregter Executions-Ordnung (darinnen zu Berathschlagung und Fortstellung/ dergleichen Execution-Wercks neben dem Craiß-Obersten drey Kriegs-Räth für genugsam erachtet) verfahren worden. Dabey dann nicht allein zuförderst communicirt und verlesen/ was Ihrer Fürstl. Durchl. Abgeordnete für weiter Relation überreicht/ desgleichen die Löwensteinische Abgesandte beede Räht Christoff Wolff Hundt von und zu Wenckenheim Hoffmeister/und Philips Reinhardt/ uff übergebene Credit-Schreiben

mündlich und schrifftlich vorbracht/ sondern was auch vor hochernandter Bischoff zu Würtzburg so wohl an Ihro Fürstl. Durchl. als die anwesende Kriegs-Räth sub datis 1. 12. und 13. Octobr. neuen Calenders/ in Schrifften unterschiedlich weiter gelangen lassen/ und darauff/ nach fleißiger Erwegung aller Umbstendt/ für gut angesehen und einhellig geschlossen/ weil gleichwohl in obbesagter des H. Reichs Land-Frieden und Executions-Ordnung alle thätliche Handlungen gentzlich abgestrickt und verbotten/ und dabey statuirt und verordent/ daß niemand/ der Recht leiden mag/ seiner Posses vel quasi, unerkants Rechts/ entsetzt werden soll/ und aber aus voriger Ihrer Fürstl. Gnaden mehr hochermeldts Herrn Bischoffs zu Würtzburg und jetziger reiterirter fernerer gebrauchter gewaltsamer Thätlichkeit und occupirung der geklagten Aempter/ Stätt/ Schlösser und Flecken ꝛc. so viel erscheinet/ daß Ih. Fürstl. Gnaden/ die thätliche Handlung gar nicht befugt/ so solten Ihren Fürstlichen Gnaden derselben fürgewandte Behelff in einem ausführlichen gesambten wiederantwortlichen Schreiben zuforders nochmahls nottürfftig abgeleinet/ dabey die hievor durch Ih. Fürstl. Durchl. als den Craiß-Obersten/gesuchten Abschaffung des Krieges-Volcks und begehrte Restitution zu allem Uberfluß/ noch einmahl gütlich gesonnen werden/ mit dem Anhang wo Ihro Fürstliche Gnaden solchen wider Verhoffen/ nochmahls nicht statt thun würden/ daß man alsdann Amts- und Pflichts halben/ von gemeines Craiß wegen/ weiter nicht fürüber könnt/ dem betrangten Theil/ uff sein so vielfältig tringliches Ansuchen und Bitten/ vermög der Executions-Ordnung/ die hülffliche Hand würcklich zu bieten: Inmassen auch dieselb uff gesetzten Fall/ jetzt alsdann/ und dann als jetzt/ (doch vorbehaltlich Ihrer Fürstl. Gnaden Rechtens an gebührenden Orten auszuführen) hiemit also decretirt uñ beschlossen/ es wollen auch künfftig Ihre Fürstl. Durchl. und gedachte Kriegs-Räth in specie ferner bedencken/ wie und welcher Gestalt solche Execution mit des Craiß Authoritet, uff des verursachten Standes Kosten und Wiedererstattung ins Werck zu setzen.

Doch daneben nichts destominder/ so wohl Herrn Graf Ludwigen von Löwenstein/ umb gleichmäßige Abstellung/ und was derselbe des Herrn Bischoffs Fürstl. Gnaden de facto abgenommen/ wieder restituiren/ ermahnen/

als auch die Käyserliche Majestät dieser Dinge in aller Underthänigkeit schrifftlich verstendigen/ uff Maß und Weiß wie beyliegende drey unterschiedliche Copien so Ihro Fürstl. Durchl. neben ihnen den dreyen Kriegs-Räthen mit ihren subscriptionibus und sigillationibus ingesampt originaliter auszufertigen sich verglichen mit mehrern zu erkennen geben.

Zu Urkundt dessen/ ist dieser Recess mit Ihrer Fürstlichen Durchlauchtigkeit als des Crayß Obristen/ und dreyer Kriegs-Rath eigenen Händen und Unterschrifften auch auffgedrucktem Secret und Pettschafften bekräfftiget/ und jedem ein Original davon zugestellet worden. So geben ist zu Onolzbach/ Freytags den 9. Octobris, Anno 1601.

Georg Friedrich, Marggraff zu Brandenburg/ Fränckischer Crayß-Oberster

dann

Verordnete Kriegs-Rath

Von wegen der Chur- und Fürstl. Sächsischen Regierung zu Mainungen.
Veit von Helltritt.

Von wegen Graff Georgen von Erbach.
Johann Dietrich von Wallbron.

Von wegen Bürgermeisters und Rath der Stadt Nürmberg.
Christoph Führer.

Zwölffter Absatz.

Von den Graffen von Mannsfeld.

LXXXIV.

Käysers Maximiliani I. Privilegium vor die Graffen zu Mannsfeld/ wegen der Bergwercke/ und was deme mehr anhängig/ de Anno 1518.

WIr MAXIMILIAN von GOttes Gnaden erwöhlter Römischer Kayser/ zu allen Zeiten Mehrer des Reichs in Germanien/ zu Hungarn/ Böheim/ Dalmatien/ Croatien/ ꝛc. bekennen offentlich mit diesem Brieff/ und thun kund allermänniglich/ wiewohl wir aus angebohrner Güte/ und Käyserlicher Mildigkeit/ allezeit geneigt seyn/ allen und jeglichen Unsern/ und des heiligen Reichs Unterthanen und Getreuen/ Unser Käyserliche Gnade und Förderung mitzutheilen; so ist doch Unser Käyserlich Gemüth mehr begierlich zu denen/ die wir in Unsern und des heil. Reichs Sachen und Geschäfften mit getreuem Berathen/ Fleiß und Dienst allezeit unverdrossen finden/ sie mit noch mehr Unsern Käyserl. Gnaden und Freyheiten zu begaben. Wann nun Uns die Wohlgebohrnen Unser und des Reichs Getreuen/ Unser Rath und Stebel-Meister/ Günther/ Ernst/ Gebhard und Gebrüder/ und Vättern/ Graffen und Herren zu Mannsfeld/ fürbracht haben/ wie vormahls weyland Unser lieber Herr und Vatter/ Käyser Friderich, löblicher Gedächtnüs/ ihre Vorderen Graffen und Herren zu Mannsfeld/ und ihre Erben mit dieser Lehenschafft der Bergwerck in ihren Herrschafften/ so sie von Uns/ und dem heiligen Reich zu Lehen gehabt/ und getragen/ an die Fürsten zu Sachsen gewiesen hat/ in der Gestalt/ daß sie solcher Bergwerck in aller massen/ wie sie die vom heiligen Reich zu Lehen getragen/ nun hinführo von Ihnen empfangen/ und dieselben Fürsten von Sachsen schuldig seyn sollen/ sie bey allen Ihren Gnaden/ Freyheiten/ Gebräuchen/ Herkommen/ Gewohnheiten/ Rechten und Gerechtigkeiten/ wie sie die von Uns und dem heiligen Reich gehabt und herbracht/ bleiben zu lassen/ inmassen die gemeldten Fürsten von Sachsen/ und sie selbst sich des auch insonderheit miteinander vertragen hätten/ Inhalt des Vertrags-Brieffs darüber auffgericht/ des Datum stehet auff Donnerstag Johannis ad portam Latinam, Anno Domini tausend vierhundert und im acht und achtzigsten/ und Uns darauff unterthäniglich angeruffen und gebetten/ daß wir Ihnen solche Ihr Gnaden/ Freyheit/ Gebräuch/ Herkommen/ Gewohnheiten/ Recht und Gerechtigkeiten/ Vertrags-Brieff/ zusammt silbern Müntz/ Groschen und Pfenningen in Ihrer Herrschafft zu Unterhaltung ihres Bergwercks zu schla-

schlagen/ in allen und jeglichen Ihren Puncten/ Clausuln/ Articuln/ Inhaltungen/ Meynungen und Begreiffungen/ zu gleicher Weiß/ als ob die alle und jede in diesem unserm Brieff von Wort zu Wort geschrieben stünden/ die wir auch hiemit für gnugsam angezogen und benennet haben wollen/ gnädiglich confirmiret und bestettet/ und zu noch mehrer Gnaden und Ergötzlichkeit Ihres getreuen Dienstes/ sie mit diesen hernach geschriebenen Freyheiten begabt/ und fürsehen/ und Ihnen dieselben gegeben haben/ nemlich daß nun hinführo zu ewigen Zeiten/ Wir und Unsere Nachkommen am Reich/ oder sonst jemands anderern/ in wes Würden/ Stands oder Wesens der oder die seynd/ der gemeldten Graffen und Herrn zu Mannsfeld/ und ihrer Erben Bergwerck/ und insonderheit die küpffern und ander Metall so in ihren Herrschafften erbauet/ gewunnen/ und gemacht werden möchten/ mit keinerley Neuigkeit/ und Auffiegung/ als Weg-Brück-Geld/ Zoll/ Geleit/ oder in andere Weg/ wie solches Nahmen haben möcht/ über und wider ihr alt Herkommen/ Freyheiten und Gerechtigkeiten beschweren/ noch die auffsetzen/ oder fürnehmen/ sondern sie/ ihre Erben/ Nachkommen/ Unterthanen/ Kauffleuth und Verhandler der Kupffer und Metallen/ gedachter ihrer Bergwerck bey solchen ihren Freyheiten/ Gerechtigkeiten/ und altem Gebrauch bleiben. Und so sie die gewöhnlichen gebührende Zoll-Weg- und Brück-Gelt/ Gleid/ und von alter Herkommen seyn/ bezahlen möchten; So declariren/ erkennen und setzen Wir/ doch/ von obberührter Unser rechten Wissen/ und Römischer Käyserl. Macht/ Vollkommenheit; daß solches alles und jedes wider obberührte Freyheiten/ Gnaden/ Verträge/ Rechten/ Gerechtigkeit/ Gebräuch/ alt Herkommen/ und dieser Unser Confirmation, kein Krafft noch Würckung haben/ dann Wir das alles und jedes besonder/ so darwider seyn möchten in Krafft diß Brieffs derogiren/ cassiren/ auffheben und vernichten/ und wöllen/ daß solches den gemeldten Graffen zu Mannßfeld/ ihren Erben/ Bergwercken/ Unterthanen/ und denen/ so ihr Bergwerck bauen/ und die Kupffer/ und ander Metall/ und Nothdurfft davon/ und darzu verführen/ und bringen/ gantz unschädlich seyn/ und keinen Abbruch und Nachtheil bringen/ sondern untauglich/ und von Unwürden heissen und seyn sollen. Und gebieten darauff allen und jeglichen Churfürsten/ Fürsten/ geist- und weltlichen/ Prälaten/ Graffen/ Freyen/ Herren/ Rittern/ Knechten/ ꝛc. in wes Würden/ Stands oder Wesens die seyn/ ernstiglich mit diesem Brieff/ und wöllen/ daß sie die gemeldten Graffen und Herren von Mannßfeld/ ihre Erben/ Unterthanen/ Kauffleut und Verhändler ihrer Bergwercken an den berührten ihren Gnaden/ Freyheiten/ alten Gebräuchen/ Gewohnheiten/ Rechten/ Gerechtigkeiten und Herkommen/ und dieser Unser Käyserlicher Confirmation und Bestättigung/ auch Unsern neuen gegebenen Freyheiten nicht hindern noch irren/ sondern sie der geruhlich gebrauchen/ geniessen/ und vergnügen sollen/ alsdann dieselben Kupffer und Metallen/ so in solchem Bergwerck erbauet und gemacht/ auch die Floß/ Kohlen und anders die darzu gehörig geführt und gebraucht/ allenthalben/ und auff allen Strassen/ gantz unbeschwert durchgehen und geführet/ und die Strassen nicht gesperret/ noch darüber weiter oder höher gedrungen/ oder beladen werden/ darzu auch/ daß weder wir/ noch Unser Nachkommen am Reich/ Römische Käyser oder König/ jetzo oder hinführo zu ewigen Zeiten/ die obgemeldten Graffen und Herren zu Mannßfeld und Ihre Erben noch ihre Herrschafften und Güter/ so sie von Uns/ und dem heiligen Reich zu Lehen tragen u. haben/ von dem heiligen Reich nicht übergeben/ noch sie mit der Lehenschafft/ auff andere Weise wenden oder kommen lassen/ in was Gestalt/ Weiß oder Weg das immer seyn/ beschehen/ fürgenommen oder erdacht werden möchte/ sondern Wir und Unser Nachkommen sollen und wollen sie und ihre Lehen/ alsо bey dem heiligen Reich/ als Graffen- und Lehen-Güter dessel-ben bleiben lassen/ und handhaben/ und sie allzeit darfür halten/ und achten/ und nicht gestatten/ daß sie ohn Mittel von dem Reich gedrungen und gezogen werden/ und ob Wir oder Unser Erben/ Nachkommen/ sie oder ihr Lehen-Güter darwider/ von dem Reich verwenden/ und kommen lassen/ und ihnen gebieten würden/ demselben zu gelehen/ so sollen sie demselben kein Gehorsam oder Folg zu thun schuldig seyn/ und deßhalben wider Uns/ noch das heilige Reich/ nicht gefrevelt noch gethan haben/ deßgleichen ob sich begebe/ daß die gemeldten Graffen von Mannßfeld/ oder ihre Erben/ von einem oder mehren/ es wäre Churfürsten/ Fürsten/ Graffen oder ander Geist- und Weltliche/ gegen wem/ der oder die/ auch um was Sachen das wäre/ zu Recht kommen/ und sie ob den Urtheilen und Beschwerungen/ so daselbst ergehen wird/ Beschwerdt/ und gnugsame Ursach hätten/ von denselben zu appelliren/ so sollen und mögen alsdann/ die gemeldten Graffen von Mannßfeld/ und ihre Erben/ gut Fug und Macht haben/ an Uns/ Unser Nachkommen am heiligen Reich/ Römische Käyser und Könige/ an Uns und ihr Cammer-Gericht zu appelliren/ und sollen solche Appellation von Uns/ und Unsern Nachkommen/

oder

oder Unserem/ oder ihrem Cammer-Gericht angenommen/ und darauff gestreckt/ und wie sich rechtlichen gebührt/ gehandelt und vollfahren werden/ ohn männigliches Verhinderung u. Widersprechen/daß auch hinführo zu ewiger Zeit/ keiner/ in was Würden/ Stands oder Wesens der sey/ kein Bergwerck oder Metall/ wie das Namen haben möcht/ so in der gemeldten Graffen von Mannßfeld/ und ihren Bergwercken und derselben Gräntzen und Gezircken liegen/ damit sie von Uns und dem heiligen Reich oder andern Fürsten darauff dieselbigen gewiesen/belehnet/und mit sondern Gnaden/nach laut Unser Vorfahren am Reich fürgesehen seyn/ noch auch in eignen Gründen/ Bodem und Eigem haben/ besitzen noch besuchen soll oder mag/ dann allein die obgemeldten Graffen zu Mantzfeld/ und ihre Erben/ oder die/ den solches von gedachten Graffen geliehen und vergünt hat/ deßgleichen/ daß keiner/ er sey geist-oder weltliches Stands/ von den gefunden erweckten und unerwählten Bergwercken und Metallen/so den Graffen von Mantzfeld/ wie obsteht/ geliehen/ und in ihren Gräntzen und Gezircken seyn/ Macht oder Gewalt haben/ den Zehenden oder ander Gerechtigkeiten zu erfordern/ noch sich der anzumassen/sondern ihm soll daran oder daryon nichts zustehen/ noch zugehören/ in kein Weiß/ confirmiren und bestätten/ begaben/ fürsehen und geben ihnen auch solches alles/ wie obsteth/ von Römischer Käyserlicher Macht/ Vollkommenheit/ wissentlich in Krafft dieses Brieffs/ und meynen/ setzen/ ordnen und wollen/ daß solche der obgenanten Graffen zu Mantzfeld Gnaden/ Freyheiten/ Alt-Gebräuch/ Herkommen/ Gewohnheiten/Recht und Gerechtigkeiten/ auch der obberührte Vertrags-Brieff mit sambt der Müntz zu schlagen/ desgleichen die obbestimmten/ Unser neu gegeben Freyheiten und Gnaden/ in allen ihren Inhaltungen/ Artickeln/Puncten und Ausweisungen/ gantz kräfftig und mächtig seyn/ und die genannten Graffen zu Mannßfeld und ihre Erben/ ohne Irrung darbey bleiben/ und sich derselben an allen Enden und Städten/ nach ihren Nothdurfften/ Willen und Wohlgefallen geruhiglich gebrauchen u. geniessen sollen/u. mögen/ u. ihnen von Uns/ Unseren Nachkomen am Reich/ noch sonst jemands andern/ in was Würden/ Stands oder Wesens der sey/ daran keine Irrung oder Verhinderung gethan/ noch nichts darwider fürgenommen/ auffgericht/ noch gehandelt werden soll/ in keine Weise noch Wege/ und ob hierüber von Uns/ Unseren Nachkommen am Reich/ oder sonst jemands anderen/ wider und über obberührter obgemeldten Graffen zu Mansfeld alte Freyheiten/ Gnaden/ Herkommen/ Gebräuch und Verträg/ auch Unser confirmation und Bestättung/und insonderheit die obgemeldten Unser Freyheiten/ ihnen/ wie obsteth/ von neuem gegeben/ über kurtz oder lange Zeith ichts fürgenommen/auffgericht und gehandelt würde/ in was Gestalt/ Weiß oder Wege das immer seyn/ beschehen und erdacht werden/und gäntzlich dabey bleiben lassen/ und darwider nicht thun/ noch daß jemands andern zu thun gestatten/ in keine Weise/ als lieb einem jeden sey/Unser und des Reichs schwere Ungnad und Straff/ darzu ein Poen/ nemlich funffzig Marck löthiges Golds zu vermeiden/ die ein jeder/ so offt er freventlich hiewider thäte/ Uns halb in Unser und des heil. Reichs Cammer/ und den andern halben Theil den obgemeldten Graffen von Mannßfeld/ und Ihren Erben/ unabläßlich zu bezahlen/ verfallen sein soll. Mit Urkund diß Briefs/ besiegelt mit Unserem Käyserlichen anhangenden Innsiegel. Geben in Unser und der Reichs Stadt Augspurg/ am ersten Tag des Monats Novembr. nach Christi Unsers lieben HErrn Geburt 1518. Unserer Reich des Römischen im drey und zwantzigsten/ und des Hungarischen im neun und zwantzigsten Jahren.

Ad mandatum Domini Imperatoris proprium.

Tenner sſr.

LXXXV.

Gelobter und geschworner Vertrag derer Graffen zu Mannsfeld/ welchen Sie/ unterschiedener Fälle halber/ miteinander Anno 1520. auffgerichtet.

IM Nahmen der heiligen Dreyfaltigkeit/ Amen. Wir Günther/ Ernst/ Hoyer/ Gebhard/ und Albrecht/ Gebrüdere und Vettern/ Graffen und Herrn zu Mansfeld/ und Edele Herren zu Heldrungen/ vor uns und alle unsere Erben und Nachkomen öffentlich bekennen/ als und nachdem unsere Vorfahren/ gottseeliger und milder Gedächtnüß/ Verträge auffgerichtet/ welches wir zu Gemüthe geführet/ auch das von Einigkeit und guter Anordnung geringe Dinge wachsen/ und auffnehmen/ und aus Zwytracht und Uneinigkeit auch große Gewalt und Herrschafft geschmelert/ gemindert/ zum offtermahl gar zu nichte/ und in unwiederbringliches Abnehmen geführet werden: Solchem so viel müglich mit göttlicher Hülffe fürzutrachten/ haben wir GOtt dem allmächtigen zu Lobe/ Fried und Einigkeit zu erhalten/mit gutem fürbetrachten zeitlichem Rathe/ zu standhaffliger Förderung unser aller Ehren/ Nutz und Auffnehmens/ und besonder gemeine Herrschafft/ und derselben Unterthanen Gedeyen/ gütlich/freundlich/ nachfolgenden Vertrag und Artickel/ für uns/ unsere Erben und Nachkommen/ ewiglich zu halten uns vereiniget und vertragen/ und damit die alten Verträge/ so von unsern Vor-Eltern auffgericht/ todt/ abe/ und krafftloß/ auch hiemit auffgehaben seyn sollen.

Wir und unsere Erben sollen und wollen auch/ als wir ohne das zu thun schuldig/ ein jeder den andern trewlich meynen/ und zum besten fördern/ und seinen Schaden und Nachtheil/ nach unserm Vermügen/ helffen/ vorkommen/ und das so dem andern beschwerlich fürfallen möchte/ treulich hindern und helffen verhüten. So unser einer versterben würde/ und seinen nachgelassenen Unmündlein keine Vormunden gesetzt oder verordnet hette/ daß alsdenn wir andere Grafen/ welche denselben Unmündlein/ der Sipzahl am nechsten verwand/ denen Vormunden setzen und verordnen wollen/ und so der verstorbene Diener/so Zeit seines Lebens in seinem Rath gebraucht/ oder sonst seiner Herrschafft Gelegenheit wüsten/ hinter ihme verlassen hette/ dieselbe wollen wir darzu verordnen/ und zugebrauchen verpflicht seyn/ dergleichen auch etliche aus den Lehenmannen/ so anders der unter den Unmündlein/ die darzu dienstlich/ gesessen weren/ und also daß der Vormunden nicht über drey/ oder nach Gelegenheit des Unmündleins Graffschafft gesatzt werden/ und welche also durch uns zu Vormunde bestettiget/ sollen Eyd- und Rathpflichte thun/ uns noch niemand anzusehen/ auch umb keinerley Furcht/ Liebniß/ oder Gabe dem Unmündlein entziehen lassen/ sondern treulich und fleißig über dem ihren halten/ und zu ihrem besten vorstehen/ auch an deme/ so ihnen versprochen/ oder jährlich zu Dienstgelde/ gereichet/ begnügen lassen.

Wir und unsere Erben wollen auch dieselbe Vormunden trewlich vertheidigen/ und ob sie gegen uns derselben Unmündlein Sachen halben zu thun genommen/ nicht verdencken/noch Ungnade zu ihnen fassen/noch in Ungute nichts derwegen gegen ihnen vornehmen/sondern denselben die Billigkeit/ und an statt ihrer unmündigen Herren/ was denen zustendig wiederfahren lassen/ dieselbe gesetzte Vormunden sollen auch alle Jahr/ denen/ so an der Sipzahl am nechsten verwand/ Rechnung von aller Einnahme und Ausgabe thun/ solche Rechnung sollen wir selbst/ wo wir nicht durch Ehehafft verhindert/ hören/ und Einsehens haben/ dadurch also den unmündigen Herren zum besten vorgestanden werde/ alsdenn solche Rechnung verpitzschieren und hinterlegen/ auff daß so die Unmündlein zu ihren Jahren kommen/ die besehen/ und wie ihnen fürgestanden/ zu erkunden haben/ und was sie daran für Mangel/ sollen die Vormunden dafür stehen/ und solchs zu verantworten verpflichtet seyn. Durch keinerley Ursachen sollen die geordnete Vormunde geurlaubet/ oder der Vormundschafft erlassen werden/ es were denn/ daß die untüglich oder eigennützlich in der Rechnung oder anderen Sachen befunden/ oder aber solche Vormundschafft Unmöglichkeit halben nicht länger ausrichten könten. Dergleichen wenn ein Vormund Todtes halben abgehen würde/ sollen von der nechsten gesipten Freundschafft ein ander an des Verstorbenen stat in Monatsfrist zum lengsten verordnet und geben werden. Es soll auch kein Herr/ zur Regierung seiner Herrschafft gelassen werden/ er sey denn sechzehen Jahr alt. Würde aber ein Herr/aus Bewegung oder Bedencken in seinem Testament oder letzten Willen verschaffen/ und verordnen/ daß seine Kinder lengere Jahr solten bevormundet werden/ solches soll von unsern Erben und Nachkommen unverbrüchlich gehalten/ und folge gelebet werden.

Es soll auch unser keiner seinen Antheil am Schloß und Thal Mantzfeld/ sambt ihren Zubehörungen/ an den Städten/ Eißleben/ Hegkstedt/ dergleichen dem Bergwerge/ in allen unsern Graffschafften/ und Herrschafften/ so wir jetzund haben gefunden/ oder in Zukunfft erbauet und fundig möchten werden/ vergeben/ verkeuffen/ versetzen/ oder in andere Wege/wie solchs Namen haben mag/ anwerden. Würde aber einer oder mehr unser/welches der Allmächtige/ nach seinen göttlichen Willen/ gnädiglich verhüten wolle/ dermassen/ daß er solches verkeuffen/ und nicht erhalten möchte/ in Unrath kommen/ soll er solche seine Gerechtigkeit/ sampt allen Nutzungen/ so zu seinem Theil Mantzfeld sampt dem Thal/ Erbar Mann/ Bürger-und Baurschafft/ und Gehölze/ auch den zweyen Städten Eißleben und Hegkstedt/ sampt dem Bergwerck in unser Graffschafft/ so weit sich die erstrecket/ uns andern vor zwölfftausend Gülden/ unangesehen/ daß solcher wirdiger ist/ zu versetzen anbieten/ welchs wir ihme binnen Jahrs frist vergnügen sollen und wollen/ und also solcher Güter/biß so lange derselbe Herr uns die zwölfftausend Gülden/wieder vergnüget/geniessen/und zu unserm Nutze/doch zu keiner Verwüstung gebrauchen. Und wenn er mit zwölfftausend Gülden solche seine verpfendete Herrschafft wieder zu lösen geschickt seyn will/ soll er uns/ unsern Erben und Nachkommen/ einen Monat zuvor zuschrei-

schreiben/ alsdenn sollen und wollen wir/unsere Erben und Nachkommen/ bey unsern gethanen Eyden und Pflichten/ ihme seinen Antheil der Herrschafft berührter Güter und Bergwergen nicht vorhalten/ sondern ohne Seumnüß gegen der Bezahlung einworten/ wo aber der Nutz an berührten Aemptern/ Städten und Bergwercken/ welches GOtt gnädiglich abwenden wolle/ fallen würde/ daß desselben Herrn Theil/ welchen er also am Schloß Mannßfeld/ sampt allen darzugehörenden Theilen am Thal Mannßfeld/ dergleichen Vorwercken/ Dörffern/ Gehöltze/ und aller Nützung und Obrigkeit/ auch an den Städten Eißleben und Hegkstedt/ sambt allen Bergwercken/ nichts ausgeschlossen/ verpfendet/ dermassen/ daß derselbe sein Antheil vorgezeigtes Ampts-Städlein und Bergwerck nicht mehr denn auff zwey tausend Gülden jährliches Einkommens sich erstrecken würde/ soll alsdenn von den andern Herren zehen tausend Gülden darauff gegeben und geliehen werden. Was es aber an Einkommen geringert/ soll allwege nach Anzahl an der Leihung der zehen tausend Gülden abgehen. Doch soll/ wie vorgemeldet/ derselbe Herr/ seine Männliche Erben/ und so der nicht/ die nechste gesipte die Lösung vorberührter massen zu thun haben/ und allwege vorbehalten seyn.

Wo auch ein Graff zu Mannßfeld/ aus gedrungener Nothdurfft verursacht/ daß er etzlicher seiner Güter ausserhalb der Stadt Eißleben/ Mannßfeld und Hegkstadt/ sampt darzu gehörenden Bergwercken und Nutzungen verkauffen muste/ solches soll er den nechstgesipten Erben anbieten/ und wenn also solche Anbietung geschehen/ so sollen beyderseits vier ihrer Räthe niedergesetzt/ und verordnet werden/ die zu erkennen/ ob der Graffe/ so zu verkauffen für hätte/ auch gnugsame Ursache/ und aus Billigkeit fug hat/ daß er verkauffen möge/ und wo also durch die Räthe erkandt/ und ausgesprochen/ daß er aus nothdürfftiger Ursach verkäuffen muste/ wo sich dann die nechstgesipte Erben mit dem Verkäuffer nicht vertragen möchten/ sollen die verordnete Räthe/ was solch Gut würdig/ und ertragen mag/ erkennen/ und ob demselben Erkentnüsse nach/ die nechstgesipte Erben solch Gut/ was es würdig/ nicht behalten wolten/ so soll alsdenn der Grafse zu Mannßfeld/ so verkeuffen muß/ den andern Graffen/ so in folgender Sipzahl am nechsten anbieten/ und so die solches auch nicht zu behalten bedacht/ soll alsdenn solch Gut oder Güter einem andern Graffen zu verlassen angeboten werden/ und wo das vom Graffen also nicht verkaufft/ so soll derselbe Graffe Macht und Gewalt haben/ solch Gut einem Edelmann zu verkauffen/ und Fleiß fürzuwenden/ damit die Lehnschafft solches verkauften Gutes bey der Herrschafft Mannsfeldt bleibe/ es soll auch keine Verkäuffung ohne redtliche und grosse Ursach geschehen/ noch fürgenommen werden/ würde es aber darüber gebraucht/ sollen wir andere solches zu verwilligen nicht schuldig seyn. Wurde auch durch iemands dafür geachtet/ daß er seine Herrschafft und Güter nicht aus anliegender Nothdurfft verkauffen/ verändern/ und verlassen wolte/ dasselbe soll auff vier unser und unser Nachkommen Räthe/ derer ieder Theil zweene darzu geben soll/ Erkentnüß/ welches sie in zwey Monaten thun sollen/ stehen/ und was durch Sie erkannt und ausgesprochen wird/ ob derselbe Grafse aus angezogener Nothdurfft zu verkeuffen/ oder sonst zu verlassen Macht haben solte oder nit/ dabey soll es unwiederrüfflich/ und ohne Einrede bleiben/ könten sich aber die Räthe solches nicht vereinigen/ soll durch Sie ein unpartheischer Obmann gekohren werden/ und weme derselbe nach Unterricht der Sachen Zufall thut/ oder vor sich selbst ein anders macht/ demselben soll Folge gelebet werden. Und wenn also ein Herr aus Nothdurfft und Schuld/ wie angezeigt/ verkeuffen müste/ was er denn über Zahlung seiner Schuld übrig behalten würde/ soll er wieder dermassen anlegen oder versichern/ damit wir andern der Anwartung und gesambten Lehen daran gewertig seyn und bleiben.

Wir unsere Mannliche Lehens-Erben sollen und wollen auch zu ewigen Zeiten alle und jegliche unsere Lehen-Güter/ so wir jetzund haben/ oder künfftig erlangen/ kauffen/ oder zu uns bringen werden/ oder möchten/ ingesampt Lehen empfangen/ und einer den andern ingesampt Lehen doch nahe Zeit der Sipzahl zu bringen verpflichtet seyn. Und ob gleich unser einer seine Grafschafft/ Herrschafft und Güter eins Theils oder gar/ doch nicht anders/ denn ihme dieser Vertrag nachlesset/ verkeufft oder verpfendet/ so soll derselbige Graff/ seine Mannliche Erben und Nachkommen dadurch der Anwartung in unser ander Graffen Mann-Lehen-Güter haben und behalten/ und derhalben also der gesampten Lehen nicht verlustig sondern anpfenglich seyn.

Wir haben uns auch untereinander vereiniget/ bewilliget/ und vertragen/ welchs also vor uns/ unsern Erben und Nachkommen unverbrüchlich soll gehalten werden/ so in Zukunfft einer oder mehr Grafen zu Mannßfeld/ nach dem Willen des Allmächtigen/ ohne Männliche Lehens-Erben versterben würden/ soll der oder derselben gelassene Herrschafft/ nach nahe Zeit der Sipzahl fallen/ unangesehen

sehen der gesambten Lehen. Were es aber/ daß wir unser Erben/ einer oder mehr Söhne an seinem Leben/ welche sie vor eheliche Kinder gezeuget/ habend were/ und dieselbe Söhne/ ehe denn der Vater abgehen und versterben würde/ sollen nichts weniger die Kinder des Sohnes/ so bey Leben seines Vaters verstorben/ in dieselbe Erbschafft und Gerechtigkeit treten/ und daß/ so er von ihrem Groß-Vater ererbet/ oder von einem Bruder auff den andern gefellet/ in allermaß/ als were ihr Vater am Leben/ erben und nehmen. Wenn aber von Vettern/ und nicht absteigender/ sondern ausserhalb der/ wie obvermeldet/ der beyseiten Linien/ Anfälle kommen/ oder ausgefellet würden/ dieselbe sollen/ wie vor angezeigt/ auff den Nechsten nach der Sipzahl hinfort vererbet werden.

Wir wollen/ bewilligen und ordnen auch/ daß hinfort zu ewigen Zeiten/ dieweil der Männliche Stamm und Geblüthe des Nahmen Mannsfeld lebet/ daß alle unsere Büchsen/ mit ihren zuhörenden Kugeln/ Salpeter/ Pulver/ und andern darzu gehörend/ desgleichen alle unsere Kleinot und Gefässe/ sie seynd silbern oder gülden/ Perlen oder Edelgestein/ versatzt/ u. unversatzt für kein Erbgut oder erbliche Gerechtigkeit geacht u. gehalten werden soll/ also daß keine von Mannßfeld Weibliches Geschlechts in Ewigkeit solche angezeigte Güter als Erb-Gut und erbliche Gerechtigkeit möge oder soll haben/ uñ darinn succediren/ sondern solche oberührte Güter sollen allezeit auff den nechst gesipten des Männlichen Stamms und Nahmens fallen und kommen/ damit derselbe Mannliche Stamm und Nahmen desto statlicher und wesentlichen erhalten und bleiben möge. Und auff daß wir zukünfftig unser und unserer Herrschafft Ungedeyen/ Verderben und Nachtheil verhüten mögen/ so wollen/ bewilligen und verordnen wir/ vor uns und alle unsere Erben/ daß ein Graffe zu Mannßfeld zu ewigen Zeiten/ dieweil der Stamm und Männlich Geblüt des Nahmens Mannsfeld ist/ seiner Tochter zum Heyrath-Gut auffs höchste nicht mehr denn sechs tausend Gülden/ und für Erbe und erbliche Gerechtigkeit/ auch alle Gerade/ Mußtheil/ und was darzu gehöret/ wie die zukünfftig gefellet möchten werden nicht mehr/ denn tausend Gülden geben/ reichen und zustellen soll/ solches soll ein jeglicher Grafe auff Zeit der Eheberedung/ und von der Zusage und Vertrauung der Ehe und Matrimonii, offentlich und sonderlich vermelden und vorbehalten/ darauff seine Tochter solchen Vertrag und Gedinge vor dem ehelichen Beylager und Vertrawung in Gegenwertigkeit des/ der sie zur Ehe nimpt/ und etlicher seiner Freundschafft mit Eyde soll bekrefftigen/ und rechtlich Verzicht thun lassen/ an deme/ wie abgeredet/ begnüget seyn/ und solche vereydete und geschworne Verzicht soll sie nicht ferner noch weiter binden/ denn dieweil einer oder mehr Grafen zu Mannßfeld am Leben/ und so der keiner mehr/ und das Männliche Geschlecht der Grafen von Mannßfeld also abgangen were/ sollen ihnen ihre Erb-Gerechtigkeit frey/ und nichts damit benommen seyn/ sondern auch des Vertrags und Begnadung des Ertz-Bischoffs zu Magdeburg und Halberstadt den Fräulein von Mannßfeld gegeben/ unabbrüchig zugenieſſen und zugebrauchen vorbehalten seyn/ were es aber Sache/ daß ein Grafe zu Mannßfeld nicht mehr denn eine Tochter zum ehelichen Stande zu bestatten/ und keinen Sohn hette/ und derselben Tochter Frau Mutter verstorben/ und ihren Vater zwantzig tausend Gülden an Bahrschafft oder Gütern zubracht/ so soll derselbe ihr Vater in dem Fall wohl macht haben zehen tausend Gülden/ und darüber nicht/ zum Heyrath-Gut/ für Mütterlich und Väterlich Erbe/ Gerade und Mußtheil mit zu geben/ und zu reichen/ die mit dem Eyde bekrefftigen/ wie oben vermeldet ist.

Es soll auch ein Grafe zu Mannßfeld seiner Gemahl/ so ihme die ebenbürtig/ hinfürder/ wo es ihme gefellig/ achthalbhundert Gülden Jährlicher Nützunge am Gelde und andern ihr Lebenlang nach seinem Tode zu gebrauchen zu Leibgedinge zu haben vermachen/ unangesehen/ ob dieselbe nicht so viel einbracht hätte/ dagegen ihr solch Leibgeding zu vermachen gebühret/ würde sich aber das Einbringen höher erstrecken/ dardurch zum Leibgedinge mehr denn achthalbhundert Gülden Jährlicher Rente zu vermachen gebühret/ soll es damit nach Landleufflichen Gebrauch gehalten werden/ welches denn die andern Grafen bewilligen sollen/ und so ein Grafe zu Mannßfeld/ ehe sein Gemahl beleibgedinget/ vorsterben würde/ soll dieselbe Gräfin nach Anzahl ihres Einbringens von den gelassenen Gütern durch die andere Grafen oder Vormunden beleibzüchtiget werden/ doch nicht auff dem Schloß Mannßfeld.

Es soll auch in der Eheberedung hinführo vorbehalten werden/ daß eines Gemahl nicht mehr denn vierhundert Gülden würdig/ zu einer Morgengabe versprochen/ und verheischen werden solle/ und in der Eheberedung soll auch klärlichen ausgedrucket/ und genugsam versorget werden/ daß hinfort einer jeden Gräfin von Mannßfeld nach Absterben ihres Gemahls vor Gerade/ Mußtheil/ fahrende Habe/ und Fräuliche Gerechtigkeit/ auff den dreißigsten/ tau-

tausend Gülden / von dem nechstgesipten Erben oder ihren Vormunden ohne allen Intrag möge gegeben und vergnüget werden. Und wo die nechst gesipte Erben des Verstorbenen / oder aber ihre Vormunden mit Bezahlung der bestimpten tausend Gülden auff dem Dreyßigsten nicht geschickt / und die Zahlung dieser Summen die Zeit nicht thun könten / so sollen sie des Verstorbenen gelassenen Gemahl einen gnugsamen Vorstand auff den Dreyßigsten zu thun verpflicht seyn / berührte tausend Gülden in Jahres frist und Zeit / von dem Dreyßigsten an zu rechnen / ohne Einrede und weitern Verzug zu bezahlen / und wenn sie also derselben Zahlung oder Vorstand / wie oben berührt / empfangen / alsdenn sich desselben folgends nicht zu unterwinden / auch einerley Gerechtigkeit daran anzumassen / und die tausend Gülden / so ihr davon entrichtet / ihres Gefallens zu kehren / und wenden haben / aber des Vorraths auffm Schlosse / so ihr zum Leib-Gut vermacht / also lang sie solches inne hat / zu gebrauchen / doch so sie sich verändert / oder nach dem Willen des Allmächtigen versterben würde / solchen Vorrach / wie sie den empfangen / auff dem Schloß uns und unsern Erben zuständig seyn und bleiben lassen.

Die Bett- und Tisch-Geräthe / so auff dem Schlosse / da ihr Herr haußgehalten hat / soll ihr der halbe Theil / darzu alle die Kleinot / Geschmuck und Kleider / so ihr zustendig / ohne Verhinderung / damit ihres Gefallens zu gebahren / folgen / und ohne Eintrag bleiben / und so offt eine Gräfin von Mantzfeld nach Absterben ihres Herrn sich wiederumb verehligen würde / daß alsdenn dieselbe von den nechstgesipten Erben / oder ihren Vormunden mit einer Summa Geldes / so sie zu Heyrath-Gute einbracht / mag abgelöset werden / und wenn sie also solch Geld empfangen und vergnüget / dagegen die Güter / so ihr zur Leibzucht vermacht / abtretten und überantworten / aber die Morgengabe soll ihr ihr Lebenlang bleiben / und ohne Verhinderung wie Morgengaben Recht und Gewohnheiten ist / zu gebrauchen haben / doch dergestalt / daß wir und unsere Nachkommen alle Tage der Morgengabe gewertig bleiben.

Es soll auch niemand von uns und unsern Erben / unsere Unterthanen uns sämptlich und unverscheidentlich zustendig / mit keiner Bürde / Wuerung und Auffsetzen beschweren / es were denn Sache / daß wir oder unsere Erben / uns solches aus Ehehafft sämbtlichen vereinigten und vertrügen / auch unser keiner keine Vormundschafft von den Unterthanen / uns sämbtlich zuständig / für den andern annehmen / sondern der zugleich gebrauchen / aber Testament zu vollstrecken / soll in unsers jeden Freywillköhre anzunehmen oder nicht stehen / doch dergestalt / wo unser einer oder mehr dasselbige annehmen / und Irrung daraus zufiele / dadurch solch Testament gerechtfertiget muste werden / so soll derselbe Herr / der ein Testamentarius ist / sich für eine Part dargeben / und mit dem Gerichten verbothen und geboten / so viel das Testament belanget / gantz nichts zu thun haben / doch daß keinem Recht geweigert würde.

Und so aber unser einer mit dem andern / oder unsere Erben / und Nachkommen / oder aber unser einer oder mehr mit einem Unterthanen gemeiner Herrschafft zustendig / zu thun hette / oder gewünne / soll einer gegen den andern nichts beschwerlichs / oder mit der That fürnehmen / sondern dasselbe mit Rechte / wie sich das gebühret / ein jeder gegen den andern gebrauchen und ausführen / darzu denn keinem Rechts soll geweigert werden. Und ob sich nun in den erzehlten Artickeln oder sonst zukünfftig Irrung / oder wir vor uns / unsere Erben selbst nicht masse finden möchten / begeben würde / soll von unser ieglichen Part zweene der Räthe gegeben / und ohne allen Verzug niedergesetzt werden / die alle viere in der Güte / uns oder unsere Erben / so irrig sind / einträchtiglich zu entscheiden / oder wo ihnen der Entscheid entstünde / alsdenn einen Obmann zu erwehlen haben sollen / was alsdenn durch dieselbe gesprochen / darbey soll es unwiederrufflich bleiben / und gehalten werden.

Nachdem von jeden Herrn dem Dechand auff dem Schlosse ein Jahr um das ander die Kost gegeben wird / soll also die Dechaney von dem Herrn / der die Zeit den Dechand / wenn er verstirbet / in der Köste helt / verliehen werden / doch daß solche Leihung einem geschickten / gelahrten / und eines guten Lebens einem Priester geschehe / und derselbe seine Residentz zu Mantzfeld wesentlich zu halten verpflicht sey.

Zu unsern gemeinen Brieffen / wollen wir zum förderlichsten dem Gang / da man auff die Orgel gehet / mit Gewelbe / Fenstern / guten Thüren zurichten lassen / daselbst hin alsdenn hinterlegen / und so viel gesonderte Herren von Mannsfeld zu iederzeit seyn / ieder einen Schlüssel mit veränderten Schlössern dafür haben und legen / und soll iedem Herren zu seiner Nothdurfft von den andern Herrn das Gewölbe auffzuschliessen / und Abschrifft der Brieffe / oder Original zu nehmen / jedoch daß die Originalia zum förderlichsten wieder in das Gewölbe gelegt / nicht geweigert werden.

Wir unsere Erben und Nachkommen sollen auch verpflichtet seyn / daß ein jeder seinen Sohn Bruder oder Vetter mit Fleiß darzu halte / so er zu sechzehen Jahren kömbt / daß er den Burg-Friede / auch die Verträge / wie vermeldet / zu schweren sich nicht weigere / darzu sollen wir auch die Vormunden / in Zeit / so sie die Vormundschafft annehmen / solches mit ihren Unmündigen Herrn zu handeln / und sie darzu zu ziehen / und zu halten verpflichten. Und daß solcher auffgerichter Vertrag und Einigung in allen seinen Punckten und Artickeln von uns unsern Erben und Nachkommen festiglich und unwiederrufflich gehalten werden soll / hat unser ieder dem andern / vor sich / seine Erben mit Handgebner Treue gelobt und zugesagt / auch einen leiblichen Eyd mit auffgereckten Fingern zu den Heiligen geschworen / und zu förder Bekäntnüß ieglicher sein angeboren Siegel unten an diesen Brieff gehangen. Darbey und neben seynd gewesen / unsere Räthe und liebe Getreuen / der Hochgelahrte / Gestrenge und Vehste Johann Ruhel beyder Rechten Doctor, Hans von Trota / Johann Paetzing / Georg von Salbach / Otto Schlegel / Caspar von Watzdorff / ꝛc. Geschehen nach Christi unsers Herrn Geburth / tausend fünffhundert / und im zwantzigsten Jahre am 20. Tage dieses Monats Decembr.

LXXXVI.

Burg-Friede derer Graffen zu Mannsfeld / de Anno 1520.

In dem Nahmen der heiligen Dreyfaltigkeit / Amen.

BEkennen Wir Günther / Ernst / Hoyer / und Albrecht / Gebrüdere und Vettern / Graffen und Herrn zu Mannßfeldt / Edle Herren zu Heldrungen / für Uns / Unsere Erben und Nachkommen / daß Wir mit gutem Rath und Fürbetrachtung / zu Erhaltunge Friedt und Eintracht zwischen Uns / Unsern Erben und Erbnehmen / nachfolgendes Burgfriedes Unsers Schlosses Mannßfeldt ꝛc. zu ewigen Zeiten zu halten / vertragen und vereiniget haben / und vestiglich / Wir obengenannte Graffen / Unsere Erben und Nachkommen wollen sambt alle denjenigen / die Wir gegenwärtiglich in den gemeinen Burgfrieden haben / und nehmen / oder künfftig einnehmen würden / in gedachten Unsern Schloß friedlich / ehelich eines jeden Leibes und Guts sicher beyeinander wohnen / und keiner gegen dem andern mit der That nicht fürnehmen / noch fürzunehmen vergünstigen oder gestatten in keinerley Weise. Were es auch / daß einiger Zwitracht oder Auflauf in diesem Burg-Friede / umb welcherley Ursache das were / von Unsern Hoffgesinde / Dienern / Einwohnern / oder Fremden entstünde / dargegen soll niemandt mit Unbescheidenheit / weder mit Wortten noch mit Wercken freventlich sich vergreiffen / sondern müglichen Fleiß vorwenden / denselben ohne Beschwerunge hinzulegen und stillen helffen / Wir wollen Uns aber solche Zwytracht / und sie nach Gelegenheit ihrer Verwürckung zu straffen vorbehalten haben / es sollen auch Unsere Ambtmanne und Vögte sambt Ihren Zugehörenden Gesinde / deme oder denen / so wider den Burg-Frieden gehandelt / fleißiglich nachtrachten / und dieselben anzunehmen Fleiß fürwenden; Und so Unser Hoffgesind und Dienere / Unsere Ambtleute und Vögten / Uns solches ansagen und zu erkennen geben / wo sichs aber dann / Ihren Angeben nach / befunde / sollen der oder die / so unbilliger Weise gefochten / in Straffe genommen werden.

Dergleichen ob Unser Hoff- und gemeine Land-Gesinde zu Unsern Ambtleuten oder Vogten / Bruch oder Mangel hätten / solches sollen sie Uns wiederumb ohne einigerley Vergreiffung mit Worten oder Wercken zu erkennen geben / wollen Wir Uns / damit ein jeder in Unsern Burgk-Frieden der Unbilligkeit vertragen bleiben / halten und erzeigen; Begebe sichs auch / daß jemands voneinander geschmehet / und injurirt / sollen der oder die seynd / und in welches Hause das geschicht / die Sache von Stundt in Verhör nehmen / und der Billigkeit gemäß entscheiden.

Es soll einem jeglichen Herren / was für Unfugk in seiner Behausung geschicht / über seine oder andere Diener / diese Straffe fürbehalten seyn.

Was aber in den Hoffen und ausserhalb der Behausunge der Mißhandelung und Friedebruch geschicht / die peinlich sollen gestrafft werden / sollen die Herren zugleich zu thun haben; Wär es aber nicht peinlich / soll einem jedem jedem Herrn die Straffe über seine Diener vorbehalten seyn / Unser keiner soll des andern offentliche abgesagte Feinde einnehmen / desgleichen sich auch der so den Herrn zu beschädigen fürhätten / oder sonsten in unbillige Ansprache zu nehmen / entschlossen / solcher Unser bewilligter angenommener Burg-Friede / soll sich erstrecken / stehen und gehalten werden / so weit berührtes Schloß mit seinen Graben / Mauren / Zwingern / Türmen / und Pasteyen umbfangen und begriffen.

Ferner haben Wir Uns auch vertragen und vereiniget / vor Uns und Unsere Lehens-

Erben/ daß wir die inwendig Gebäue/ so Unser einer/ oder mehr bauen wolten/ nun hinfurt in keine starcke gemeiner Befestigung entgegen/ anlegen/ noch auch uff gemeine/ ohne Unser aller Bewilligung nicht bauen sollen noch wollen/ sondern die Behausung in allen ziemblichen und gleichen Höhen/ als Unsers Graffen Hoyer Hauß ist/ anstellen/ und was einer also zu Nothdurfft der Befestigung/ mit den alten Gebäuden/ wie die jetzundt stehen/ hereinwartz von der Mauren rücken würde/ soll ihme so viel Raums bereinwarts ins Schloß nachgegeben werden/ damit Ihn in der Weite nichts abgehen würde/ auch da das Schloß Mannßfeldt in Kriegs-Läufften zu belegern/ daß GOtt gnädiglich verhüte/ man in Sorgen stehen/ und einer oder mehr Herren/ damit/ daß es nottürfftlich versorget werde/ darauff bleiben müste/ sollen die andern/ so heraußen sindt/ sämbtlich und jeder sonderlich/ solch Unser Schloß retten/ und durch welchen Wegk Wir Unsern Feinden und Beschädigern abbrechen mügen/ mit höchsten Fleiß darauff zu trachten/ und fürzunehmen verpflicht seyn/ so offte auch/ daß GOtt gnädiglich verhütte/ von nöthen wäre/ so wollen und sollen Wir sämbtlichen und sonderlichen/ die inwendige und andere Gebäude/ so der Vestung und Wehre schaden möchten/ ohne alle Widerrede/ abzuthun gestatten.

Es soll aber das/ so einem jeden Herrn an seiner Behausunge abgebrochen/ von gemeiner Darlegung binnen einen Jahr in aller Gestalt/ wie es für den Abthun oder Abbrechen gewest/ gebauet/ es wäre dann/ daß mit Willen der Herren/ so seine Behausung eingebrochen/ dadurch dasselbige länger Frist/ denn in Jahr und Tagk wiederumb zu bauen/ erlanget/ und also mit seinem Willen gehalten werde; Und darmit solch Unser Schloß Mannßfeldt desto stattlicher mit nothdürfftiger Proviant versehen/ sollen und wollen Wir Unser jeder besonder zehen Jahr lang/ die nehesten nacheinander/ und jedes Jahr besonder/ jetzt im ein und zwantzigsten anzufahen/ zwey Schock Scheffel Rocken/ 3. Schock Scheffel Habern/ zweene Centner Salpeter/ daselbst hinterlegen/ und erschütten/ auch so offt die Notturfft erfordert/ auff Anzeig des Burg-Graffens mit frischen Getreydicht/ dasjenige/ so verderben will/ auswechseln/ daselbst hinterlegen und erschütten/ und alle Wege mit Erfrischung des Geträdigs umbwechseln lassen

Es soll auch allewege ein Burg-Graff mit zweyen reisigen Pferden/ dergleichen ein hoher Graff und drey Thorwärter/ acht Wächter/ zweene Banckriesen/ ein Büchsenmeister mit einen Knechte/ uff Unsere gleiche Costung und Darlegung fürthin und zu ewigen Zeiten gehalten werden/ und soll allwege solch Unser Schloß mit dem Tage auff- und zugeschlossen werden.

Ob aber Unser einer oder mehr/ seine Diener nach solcher Zuschliessung in das Schloß oder daraus solten gelassen werden/ soll allewege der Burg-Graffe/ oder hohe Graff solches den andern Herrn oder Ihren Ambtleuten/ so anheimb seyndt/ ansagen/ die dann Ihre Diener/ bey dem Auffschliessen zu seyn/ verordnen sollen/ und nach nottürfftiger Besichtigung/ in Beyseyn der andern Herren-Diener/ soll die Oeffnung zu jeder Zeit/ und wanns einem jeden gelegen/ und Noth ist/ nicht geweigert werden. Dergleichen soll es auch gegen Frembden gehalten werden/ so sollen die Wächter und andere/ so uf die Wache oder Wehr verordnet seyn/ bey Nacht allewege auff der Wachte bleiben/ und sonst zu aller und jeder Zeit sollen der Burggraff und hohe Graff/ sambt Ihren Zugeordneten/ bey dem Auff- und Zuschliessen seyn/ fleißige Achtung und Zusehen haben/ alle Abent soll Unsern einen jetzlichen Herren oder Ihren Ambtleutten/ so viel derer allhier seynd/ mit veränderten Schlüsseln gemacht/ durch den Burggraffen überantwortet/ wo aber der Herr und sein Ambtmann auch nicht vorhanden/ soll der Burggraff den oder denselben Schlüssel/ der abwesenden Herren oder Ihrer Ambtleuten bey sich behalten/ doch daß ein Herr und desselbigen Diener unverhindert sollen ausgelassen werden/ und soll niemand frembdes in die Vestung ohne Unser Wissen und Willen geführet werden.

Weiter haben Wir Uns verwilliget und vereiniget/ daß Unser keiner bemeldt Unser Schloß Mannßfeldt/ gegen den andern in Unguth nicht zu gebrauchen/ oder Vortheil zu Nachtheil dem andern in Gefehrde suchen/ sondern darmit stille und gantz friedlich stehen sollen und wollen/ und so offt einer des andern zugleich Recht und Billigkeit mächtig/ soll er solch Unser Schloß Mannßfeldt zu seiner Nothdurfft gebrauchen/ ohne alle Unsere Verhinderung/ und in den Sachen/ so einer des andern zugleich und recht mächtig/ soll Unser keiner von den andern alle sein Vermögen Leibes und Guts/ auch keinerley Ursachen/ Verhinderung/ Vereinigung/ Vereinigungs-Bündnüs noch Verwaltnüß halben/ nicht setzen noch abwenden/ und auff daß niemandts/ wes Standes oder Wesens der sey/ vor solchen Unsern Schloß Mannßfeldt/ mit Unbilligkeit beschwehrt/ haben wir einträchtiglich gewilliget und geschlossen/ daß Wir keinen Herren oder Unsere Oehme/ Schwagere/ oder andere

dere gebohrne Freunde/ uf bemelten Unsern Schloß nicht halten sollen noch wollen/ es wäre dann/ daß der oder dieselben gleich und Recht uf Uns bothe und für Uns leiden möchten/ und so Wir alsdann denselbigen vorschrieben/ und Unser Vorschrifft unangesehen oder unhülfflich wäre/ so mögen Wir sämbtlich/ oder ein jeder insonderheit den oder dieselbigen annehmen/ und in Unsern Schloß enthalten/ alleine/ daß des/ oder die/ den Wir mit Vereinigung zugewandt wären/ nicht seyn/ es wäre dann/ daß Wir einträchtiglich aus Freundschafft oder sonst beweglichen Ursachen berührten Unsern Schloß/ den oder die zu halten entschlossen.

Und damit solch Unser Schloß Mannßfeldt mit Geschütz und andern zum Ernst dienenden/ desto nottürfftiger versorget/ haben Wir Uns bewilliget/ und vereiniget/ so viel Geldes/ daß ein jeder Herr alle Jahr 200. fl. darzu entrichten soll/ und solch Geld bey dem Kauffmann Jährlich vorgewiesen/ damit daß dem Rentmeister/ denen Wir von allen Theilen darzu verordnet/ überantworttet/ darmit gemeine Gebrüdere geschützt/ und anders zu Ernst gehöret/ dergleichen/ daß das gemeine Gesinde davon möchte belohnet und erhalten werden/ und in Zeiten der Kriegs-Leuffte/ alles dasjenige/ so wir über andere Unsere Behausungen nothdürfftige Bestallung nicht bedürffen und übrigk haben/ dasselbige uf vielbemelt Unser Schloß Mannßfeldt zu schicken verpflichtet seyn/ also doch/ wann solche Sachen zu Ende/ Friede und Einigkeit gereichen/ soll einem jeglichen Herrn/ was er mehr/ denn der ander dargestreckt/ bezahlt werden.

Was über solches/ so hingeschickt/ noch in den Würden wäre/ wie es übersandt/ so viel das ist/ soll derselbige Herr/ solches wiederumb anzunehmen sich nicht beschweren/ was auch in den Kriegs-Läufften aus Unserm Schloß Mannßfeldt erobert und erlanget wird/ soll uns allen zu guth seyn und bleiben.

Wir ordnen/ setzen und bewilligen/ daß hinführo kein Graff zu Mannßfeldt/ so seines Alters sechzehen Jahr erlanget/ uf das Schloß Mannßfeldt von Unsern Nachkommen/ Burgk-Voigt/ und andern Bevehlighabern/ so zu einer jeden Zeit uf berührtem Schloß Mannßfeldt seyn werden/ er habe denn diesen Burg-Frieden und den Vertrag/ welchen Wir jetzt von neuest auffgerichtet/ des Datum hältet nach Unsers HErrn Geburth/ funffzehenhundert zwantzig/ am zwantzigsten Tage des Monates Decembris gelobet und zu den Heiligen geschworen/ nicht soll eingelassen werden/ noch vielweniger sich auff dem Schloß Mannßfeldt enthalten/ sondern Unsere Nachkommen/ so den Burgk-Friede und den Vertragk geschwohren/ auch Burg-Vögte und andere Bevehlhabere sollen desselben Graffen von Mannßfeldt/ so sechzehen Jahr Alter erlanget/ und den Burg-Friede und Vertragk nicht geschwohren/ biß so lange er den zu schwehren bewilliget/ auff dem Schlosse zu Mannßfeldt nicht leiden/ wissen noch einlassen.

Dergleichen sollen auch Unsere Stette/ Eißleben/ Thal Mannßfeldt/ und Heckstett/ keinen Unsern Nachkommen/ er habe dann den Burgk-Frieden und Vertragk geschworen/ Huldunge thun/ wie sich dann obberührte Städte dargegen uns verpflicht und verschrieben haben; Und wann dem Rathe gründliche Anzeigung geschicht/ daß der Burgk-Friede und dieser Vertragk an den Herrn geschworen/ sollen sie alsdann die Huldigunge nicht weigern.

Diesen Unsern Burg-Frieden haben Wir vorgenannte Graffen vor Uns/ Unsere Männliche Erben und Nachkommen in allen Articuln unverbrüchlich zu halten auffgerichtet/ bewilligt und beschlossen/ und den alten Burgk-Frieden durch Unsere Vor-Eltern/ seeliger Gedächtnüs aufgerichtet/ hiermit aufgehoben und gäntzlichen abgethan haben.

Und zu mehrer unwiederrufflicher Haltunge für Uns/ Unsere Männliche Erben und Nachkommen/ mit Handgebender Treue einander gelobet/ und mit auffgereckten Fingern in allen seinen Articuln Folge zu geleben/ zu GOtt und den Heiligen geschworen/ des zu stetter/ vester Haltunge/ haben Wir Unser angebohrne Insiegel an diesem Burg-Frieden wissentlich hangen lassen/ darbey sind gewesen Unsere Räthe und liebe Getreue/ die Hochgelahrte/ gestrenge und veste Johas Ruhel/ beyder Rechte Dr. Hannß von Trotte/ Johann Parnick/ George von Habbach/ Otte Schlegel/ Caspar von Watzdorff/ geschehen nach Christi Unsers Herrn Geburth und der Nieder-Zahl im zwantzigsten Jahre/ am zwantzigsten Tage des Monats Decembris.

LXXXVII.

Vertrag zwischen denen Graffen zu Mannsfeld / allerley Gebrechen halber / auffgerichtet durch D. Martin Luthern / Anno 1546.

NAchdem und als sich zwischen den Wohlgebohrnen und Edlen Herren/ Herren Albrechten und Herrn Philipsen/ und Herrn Hannß Georgen/ Gevettern und Brüdern/

Brüdern/ Graffen und Herren zu Mannßfeldt ꝛc. Irrung und Zwiespalt zugetragen/ und erhalten haben/ und der Ehrwürdige Herr Martinus Luther / der heil. Schrifft Doctor, uff wohlgedachter Graffen Ansuchen sich aus Christlichen Hertzen und treuer Liebe/ so Er zu seinen Landes-Herren und Vaterlande getragen/ in solche Zwiespalt eingelassen/ und die auch Ehrwürdigen und Hochgelahrten Ern Justum Jonam / auch der heiligen Schrifft Doctor, und Herren Philippen Melanchton zu sich gezogen / und nach Ausgang der vergangenen Weynacht-Feyertagen/ zwischen Wohlgedachten Graffen (so Ihre Herren und Freundt / dem Hochgebohrnen Fürsten und Herrn / Herrn Wolffen / Fürsten zu Anhalt/ Graffen zu Ascanien/ und Herrn zu Berenburgk/ und den Hochgebohrnen Herrn Hannß Heinrichen / dem Elteſten / Graffen und Herrn zu Schwartzburg/ auch zu den Sachen gebetten und vermocht/) die Handelung zu Mannßfeldt vorgenommen und anfänglichen wohlgedachte Graffen mit einer treulicher und Christlicher Erinnerung zu Lob GOtt/ Ihrer Seelen zur Seeligkeit/ und zu Troste gantzer Landtschafft / zu guter seeligen Regierunge / laut göttlicher Verheissunge im Psalm; Wo Einigkeit ist / daß alda GOttes Seegen ist/ Ihrer Gemüth und Hertzen gegen einander zu Christlicher freundlicher Einigkeit verglichen / und folgendes zu Hinlegung der Irrsall geschritten. Und aber damahls den Sachen aus vorgefallenden Ursachen und kurtzhabender Zeit nicht hat können endlich abgeholffen werden.

Derohalben dann/ von ermelten Herrn Dr. Martino Luther / ein anderer Tag als uf Conversionis Pauli, auch vorschienen anhero gegen Eißleben ernennet / und angesetzet worden ist / uff welchem Tag die Hoch- und Wohlgedachter Fürst / Wolff von Anhalt/ und Graff Hannß Heinrich von Schwartzburg beneben den Graffen von Mannßfeldt; dergleichen berürte Er Doctor Martinus, beneben D. Jona über etzliche Tage / dieweil sie/ grosser Gewässers und Gefahr halben/ zu Halle nicht haben können überkommen / auch wiederum erschienen / und die Handlung vor die Handt genommen;

Demnach bekennen wir Wolffgangk/Fürst zu Anhalt / Grafse zu Ascanien und Herr zu Berenburgk/ und wir Hannß Heinrich der Aelteste/Graff und Herr zu Schwartzburg ꝛc. auch wir Martinus Luther/ auch Justus Jonas, der heiligen Schrifft Doctores, daß wir vorgemelte Graffen / nachfolgender Articul in der Gütte mit Ihrem gutten Wissen/ Willen und Vollworth verglichen und vertragen haben.

Erstlich den Burg-Frieden und Erb-Verträge belangende / haben wir Wohlgemelte Graffen vereiniget/ und verglichen/nachdem Ihrer der Graffen Erb-Vertrag vermagk/daß die Bergwerck sambt dem Schloß Mannßfeldt / mit seiner Zubehörung / als das Thal daselbst / sambt Eißleben und Heckstedt/ eines jeden Herrn fünfften Theil nicht höher dann umb 12000. fl. so er denselben verpfänden oder versetzen müsten/ niemands anders/ dann dem andern Graffen zu Mannßfeldt versetzen soll/ wie dann derselbige Articul im Erb-Vertrag eingeleibet / mit dem Eidt und anhangendem Insiegel bekräfftiget worden / und aber die Grafschafft / Graffen Gebhardts Fünfftheil durch Verhängnüs des Allmächtigen in dermassen obliegend und beschwerlichen Zustandt kommen / als daß / zu Verhüttung weiters Unrats der angezogene Articul in dem Erb-Vertragk aus unumgänglichen Ursachen auffzuheben nicht kan/ oder mag umgangen werden ; Als haben Ihre Liebden und Gnaden/ denselbigen berürtten Articul hiermit eintrechtiglichen aufgehaben.

Nemblich und dergestalt / so Sachen/ daß Ihre Liebd. und Gn. durch Hülff des Allmächtigen aus den beschwerlichen Obligen / darinnen sie jetzunder seindt / darauf denn Ihr. Liebdt. und Gn. mit allen Fleiß trachten wollen / kommen seyndt/ alsdann wollen sie sich in solchen Articul, daß ein jeder Graff seinen Fünfftheil bemeldter Grafschafft Städte/ und Zugehörungen/ Güttern/ sambt dem Bergkwerck nicht höher / dann umb zwölfftausend Gülden zu beschweren / wiederumb verbindlich einlassen/ und derselben zu geleben / verpflichtet zu seyn/ mit nothdürfftigen Verschreibungen versorgen / Ihre Liebden / Gn. und derselben Erben / wollen aber in keinerley Weise von den vormeldten und andern Güttern/ Ihrer Herrschafft / wie sie die jetzt haben/und künfftig darzu bringen möchten/nichts entwenden / sondern uf den Fall / da Ihr. Liebd. und Gnaden etwas verpfänden oder verkauffen müssen/ sollen die andern Graffen nach nahendt der Sippzahl in alle Wege umb das / so es würdig / und Verpfändung haben/ aber ausserhalb jetztgemeldtes Auszuges / welche Ihr. Liebd. und Gn. aus ermeldten und unumbgänglichen Ursachen willen nicht haben unterkommen können / noch mögen; So soll der Erb-Vertragk und Burg-Friede in allen Artickeln/ in keinen ausgeschlossen / in Wesen und Crafft bleiben/ dergestalt/ daß auch kein Graffe zu Mannßfeldt / so sein Alter als sechzehen Jahr/ vermöge des Burg-Friedens erlanget / uf dem Schloß Mannßfeldt soll gelassen werden / er habe den vermöge des Burg-Friedens/

dens / den Vertragk und Burg-Frieden gelobet und geschworen;

Nachdeme auch der geschwohrne Burgk-Friede vermöge/ daß Ihre Liebde und Gnaden jährlichen eintausend Gulden gegen Mannßfeldt zur Notturfft der Gebeuwe / Unterhaltung des Schlosses / hätten antwortten/ sollen/und doch dasselbige mit aller Graffen Wissen verblieben / so haben Wir sie forder vereiniget und entschlossen/ daß solche tausend fl. uf den neuen Jahrs-Marckt/ so man nach der wenigern Zahl anfang des sieben und viertzigsten Jahres schreiben wird/ anfahen/ ohne einigen Verzugk durch Ihre Liebde und Gnaden Rentmeister / die sie dann dahin weisen wollen/ Ihren darzu verordneten entrichten lassen / hierüber soll auch zu Unterhaltunge des Schlosses / auch Gebäue / dergleichen zu Entrichtunge der Zinse und Ablegung der Haubt-Summe nicht alleine der tausend Gülden/wie gemeldt/ folgen/ sondern die Zinse/ was der jährlich von den Stetten / so gemeiner Herrschafft zuständig seyn / gefällt / Ihre Liebde und Gnade darzu verordenen / und wie gemeldt/ zu angezeigter Notdurfft zu gebrauchen/ auch folgen / und sollen Ihre Liebde und Gn. auff Montagk nach Quasimodogeniti schierſten gegen Mannßfeldt/jeder Theil zweene Räthe zusammen verordnen / sich des Gelds halben / so jeder Theil zum Baue und gemeiner Herrschafft halben ausgeleget / nach Billichkeit zu berechnen / und zu vergleichen.

Von der Neustadt und Vogelgesang vor Eißleben ist abgeredt und bewilliget/auch angenommen/daß Graff Albrecht und seine Männliche Erben in der neuen Stadt Lehen/ Zinß/ Gerichte/ Oberst und Niederst / auch die Volge und Steuer behalten sollen/ Seine Liebdt und Gn. sollen und wollen aber solche Folge/ ja auch alle seine Unterthanen wider Graff Philipsen und Graff Hannß Georgen / auch ihre Brüdere und alle Ihre Erben und Nachkommen der Graffen zu Mannßfeldt/ auch Ihre Unterthanen / nicht brauchen.

Desgleichen sollen und wollen die andern Graffen die Volge aller Ihrer Unterthanen wider Graffen Albrechten/ seiner Liebden und Gnaden Erben und Nachkommen / und seine Unterthanen/ auch nicht brauchen / so viel aber gemeine Unterthanen belanget/ soll es vermöge des Erb-Vertrages gehalten werden/ und die in der Newstadt mügen so viel Bier brauen/ als sie daselbst unter Ihnen ausschencken können / aber sonsten sollen sie kein Bier herauß auff die Dörffer/ oder sonst bey Tonnen noch Fassen / oder dergleichen verkauffen/ und so jemands hierin bruchlich befunden/den oder dieselben will und soll Graff Albrecht unnachläßich und unsäumlich um zehen Gulden straffen / und soll dieselbe Straff dem Rath in der alten Stadt folgen und zugestallt werden.

Aber frembder Bier und Wein zu schencken / sollen sie sich enthalten/ und die Schencken der Neustadt und Vogelgesangk abthun/ gleichfalls die andern Graffen mit der Schencke die Siebenhitze genannt / thun sollen und wollen; den Wein / so Ihnen selber wächst/ und hinfürder wachsen kan / mögen sie nach Ihrer Nothdurfft ausschencken oder verkauffen/ aber frembden Wein und Bier zu schencken/ sollen sie sich enthalten.

Gegen solchen ist gewilliget / daß der Rath zu Eißleben / Graffen Albrechten / zweytausend fünffhundert Gulden / darzu die Behausung/ darinnen der Marstall gewesen/ sambt Abtrettung der Bürgerlichen Gerechtigkeit/so sie von wegen gemeiner Herrschafft auff dem Hause / so Hansen Lüttichs gewesen/ und dem Häußlein darneben/ so Jacob Schotten gewesen/gehabt/haben entrichten und einräumen sollen.

Aber zu Hergersdorff soll die Schencke bleiben/ und frembde Bier und Wein geschencket werden/ dergleichen sollen die von Hergersdorff bey Ihren Brauen auch bleiben/ aber nicht bey Fassen oder Tonnen aufs Land verkauffen / sonsten aber soll innerhalb ein Meil-Weges kein frembd Bier umb Eißleben geschenckt werden.

Die Handwercker in der Newstadt sollen mit den Handtwercken in der alten Stadt einerley Innung haben und halten / und sich gegen den Rath und Handtwercken der alten Stadt / Innungs Gewohnheit halten und thun / es sollen sich auch die Unterthanen in beyden Städten der Policey und Ordnung/ so die Herren gemeiner Herrschafft / von Marckt-Gerechte / falschen Elen / unrechten Gewicht/ Maß und dergleichen / jetzo alsbald machen werden/ bey Straff darinnen ausgedrucket / halten / und soll der Rath der alten Stadt Eißleben die Straffe/ so die Herren in solchen Sachen ordenen werden / in der alten Stadt einzunehmen haben ; In der Neuenstadt aber/ soll Graffen Albrechten seiner Liebde und Gnaden Erben und Nachkommen die Straff berührter Policey-Ordnung nach / zuständig seyn / welche Seine Liebd und Gnad/ unnachläßig nehmen / und über der Policey-Ordnung halten sollen und wollen. Das Thor so ietzt in den Vogelgesang geschlossen wird / soll verordnet werden / daß es der Rath in der alten Stadt zuzuschliessen habe; aber mit Zu- und Auffschliessunge soll es mit demselben/ wie mit den andern Thoren gehalten werden.

Aus deme aber hiebevorn eine Vergleichunge der Bergwergk und also geschehen/daß Graff Albrechten und Seiner Liebden und Gnaden Bruder/Graff Gebhardten und Ihren Erben/nicht mehr/dann zwey Fünfftheil und Ihrer Liebden und Gnaden Vettern/welche nochmahls vorschieden/und Ihren Erben drey Fünfftheil zuständig seyn solten/wie dann dieselbigen drey Fünfftheil u. Nutzunge derselbigen uf Graffen Philipsen und Graff Hannß Georgen und Ihre Gnaden Bruder geerbet/u. gefellet seyn worden/so ist förder abgeredt/daß Graff Philipsen und Graff Hannß Georgen/sambt ihren Brüdern u. Männlichen Erben/die Nutzunge von Ihr Liebden und Gnaden dreyen Fünfftheilen des Bergkwercks/es sey an Silberkauff/Schlägeschatz und allen andern/ohne Graffen Albrechts und Seiner Liebden und Gnaden Erben Vorhinderung folgen und gehörig seyn soll/also/daß jeder Herr mit seinem Silber seine Gelegenheit und Bestes ungehindert des andern Theils/wohl wird zu suchen wissen.

Der Steuer halben ist abgeredt/daß Graff Gebhardten und Graff Albrechten sambt Ihrer Liebden und Gnaden Erben die Steuer/so viel der von Vetterlicher Erbe darkombt/der dreyer Städte/Eißleben/Hedtstedt und Mannßfeldt/als der drittehalb und der anderthalb dritte Theil/Graffen Philipsen und Graffen Hannß Georgen sambt Ihrer Liebden und Gnaden Bruder und Erben folgen und zuständig seyn soll/aber die andern zwey Drittheil/welche von der angefelleten Herrschafft darkommen/sollen in Fünfftheil getheilet werden/also/daß Graff Albrechten und Graff Gebhardten und Ihren Liebden und Gnaden Erben/zwey Fünfftheil/Grafen Philipsen und Graff Hannß Georgen/Ihren Bruder und Erben/unweigerlich auch zuständig seyn sollen/aber einem jeglichen Graffen soll die Steure von den Leuthen/die unter Ihme gesessen/hinfürder ohne alle Verhinderunge der andern Herren/sie arbeiten uff dem Berge oder nicht/zuständig seyn.

Was aber gemeiner Herrschafft Unterthanen/und ob Bergkleute auff dem Berge in den Katven wohneten/von denen soll die Steuer gemeiner Herrschafft zuständig seyn und bleiben.

Dadurch auch die Einwohner der gemeinen Herrschafft einer dem andern schleuniges Rechtens bekommen mögen/auch die Frembden sich Rechtlos zu bleiben/nicht zu beklagen haben; so wollen Ihre Liebden und Gnaden uf den Montag nach Quasimodogeniti Ihre Räthe und Gelahrten zusammen erfordern/und nach Rath derselbigen einen ordentlichen Proceß/dadurch zum schleunigsten ein jeder Ihre Liebde und Gnaden Verwandter/oder wer mit demselben zu schaffen hat/zu gebührlichen Rechten kommen möge; So offte auch ein Graffe zu Mannßfeldt abgehen würde/so sollen die Männlichen Erben/oder so der keiner verlassen/die negste gesambte Lehenträger/wann dieselbigen/(uff welche des Verstorbenen Herrschafft gefellet) von den dreyen Städten/Eißleben/Hedtstedt und Mannßfeldt Pflicht nehmen wollen/die andern Graffen/oder so etzliche unter denen nicht mündigk/ihre Vormunden/oder verordnete Befehlighabere beschreiben/und Zeit/wann sie die Pflicht nehmen wollen/ansetzen/alsdann sollen die andern Graffen oder Ihre Vormunden/durch sich oder Ihre Verordnete erscheinen/also/daß hinfürtt zu der Zeit die Pflicht von den dreyen Stetten/zusambt und in aller Herren Nahmen/so offt die aus tödtlichen Abgang zu Falle kommen/genommen soll werden.

Dadurch aber der Gerichte/auch der Eigenthumblichen Gehölz halben/nicht Irsall/zwischen Ihre Liebden und Gnaden/und derselben Erben einfallen/sondern vorkommen werden/so wollen sie uf benennten Montagk nach Quasimodogeniti schiersten/die Ihre verordnen/welche die Grentze/so weit jeder Ambtsgerichte gehen/dieselbe verordnen sollen/auch alle Hölzer/so sie aneinander stossen haben/versteinen.

Der Verwahrung Ihrer Liebden und Gnaden gemeine Lehen-Brieffe und Privilegia, haben wir sie verglichen/daß sie Ihrem Baumeister/Meister Hannsen/dasselbige über das jetzige immerdar zwischen Graffen Philipsen und Hannß Georgen Stellen/erbawen wollen/und dasselbige dermassen verwahren/daß auch so viel menschlich/vorkommen/ob gleich ein Brand auskäme/daß kein Schade zu demselbigen Gewölbe/und den darein gelegten Brieffen geschehen möge/der Ende/und so förderlich solches geferttiget/wollen Ihre Liebden und Gnaden alle Ihre Privilegia, Lehen/und alle andere gemeine Herrschafft-Brieffe/sambt den Lehen-Brieffen über Allstedt und Lawenstein/auch die Brieffe/so jeder Herr aus dem jetzigen Gewölbe genommen/wiederumb legen/und zum besten ingesambt/also daß einer ohne den andern darzu nicht kommen mag/verwahren lassen. So offte aber einem oder mehr Graffen die Originalia, oder Copei davon zu nehmen/von nöthen/sollen Ihme dieselbigen ungeweigert wiederfahren/doch die Originalia ohne Verzugk/und dermassen/wie empfangen/wiederumb in das geordnete Gewölbe geantworttet werden/und sollen die Brieffe zwischen hier und Quasimodogeniti nach dem alten Register besichtiget/und so ein Graff von Mannßfeldt etwas von den Brieffen in seiner Verwahrunge hätte/so sollen dieselbigen Brieffe wiederumb binnen erwehneter Zeit zu den andern Brieffen/und mittler Zeit/biß daß die gemeldte Verwahrung fertigk wird/in das Gewölbe bey der Kirchen ufm Schlosse Mannßfeldt geleget werden.

Dieweil auch durch Graff Albrechten bemeldten Graff Gebhardten/gewilligt ist worden/daß Graff Hoyer seeliger etzliche Zinnse und was das immer seyn möchte/uf der Neustadt/so vor Mannßfeldt erbauet/haben soll/doch/daß die Gerichte/Dienst/Volge/Steuer/und alle andere Gerechtigkeit/wie die dann bewilligt und abgeredt/gemeiner Herrschafft bleiben soll; So ist weiter verhandelt und abgeredt/daß die Tahelherren/Graffen Philips un Graff Hannß Georgen/dieselbigen Zinnß und Gerechtigkeit abkauffen/und alle wege vor sechs Gulden Müntz/einhundert Gulden in Müntz geben sollen/mittler Zeit aber/soll der Rath die Zinnse einnehmen/und Graff Philipsen und Graff Hannß Georgen/und Ihro Lieb und Gnaden/Brüder und Erben überantworten.

Der Volge halben ist abgeredt/daß die gemeinen Unterthanen/jedem Graffen/so offt das von nöthen/es sey bey Tage oder bey Nacht/ohne Verhinderung zu folgen schuldig seyn sollen/doch soll dieselbige Folge wieder gemeine noch die andern Graffen/oder Ihre Unterthane nicht gebrauchet werden.

Der Hütten Theilung halben ist abgeredt/daß sich vermöge der Theil-Zettel/auff obgemeldten Montag nach Qualimodogeniti derhalben gäntzlich durch die Räthe soll verglichen/und was ein Theil dem andern zu pflegen schuldig ist/Erstattung gethan werden.

Was den abgeführten Schiffer/so von wegen der acht Graffen Gebhardts Erbfeuer durch die andern Gewercken verleget/belanget/ist abgeredet/daß Ihre Liebden und Gnaden/uf bemeldten Montagk nach Quasimodogeniti, die Ihren gegen Mannßfeldt zusammen verordnen wollen/welche sich desselbigen abgeführeten Schiffers halben/und was noch wegen der Bezahlunge mehr Schiffern gebührt/endlich vergleichen sollen/damit ein jeder Theil/das/so Ihme gebührt/in gleicher Gattung und Gütte/ohne längern Verzugk vor voll erstattet/und soll darmit hinfürder/Laut u. Inhalts der Ordnunge und Reformation gehalten werden.

Belangend Anschlagung der Mandat, ist abgeredt/daß ein jeglicher Herre wohl Macht hat/an denen Enden derer gemeiner Herrschafft zuständig/Mandata und andere offene Ordenung anschlagen zu lassen/wie es desselben Herren Unterthanen/an denen Enden/da es Ihme alleine zuständig ist/halten sollen; Was aber gemeiner Herrschafft Unterthanen und Sachen belanget/sollen die offenen Mandata von allen Herren sämbtlichen ausgehen.

Der ausstehenden geistlichen Güetter und Zinnß/so vermöge des Eißlebischen Vertrags/einem jeden Herrn zu seinem Closter und Pfarren zuständig seyn/ist abgeredt/daß dieselbigen geistlichen Zinnß oder Güetter uf Montagk nach Qualimodogeniti körtzlichen u. folgendt angewiest/und übergeben werden sollen.

Nachdeme dann Graff Philips und Graff Hannß George bericht seyn worden/welcher gestalt in der Beuwerischen Aufruhr/durch Bastian von Kodwitz und Wolff von der Heide/das Closter zu Hedtstedt/dem Rath daselbst ist zugestellet worden/so seynd Ihre Liebe und Gnaden uf Unterhandlung von solcher Forderung abgestanden/also/daß auch der Rath daran hinfort ungehindert bleiben soll.

Des wüsten Closters Eißleben halben ist abgeredt/daß derselbige Platz uf Montag nach Lætare schierstens soll getheilet/oder sonsten sich unterlangk freundlich/damit jeder Theil wisse was Ihme zuständig/darumb verglichen werde.

Die Kleinodia in der Kirchen zu St. Andreas seindt vorwandt/und zur selbigen Kirchen und Schulen geordnet/und mit demselben ein jährlich Einkommen/laut der Inventarien gemacht/solches soll bey der Kirchen und Schulen bleiben.

Des Burg-Ackers halben zu Hedtstedt/haben wir sie verglichen/daß sich Ihrer Liebde und Gnaden/was vor Acker zu der Burck gehöret/förderlich wollen erkünden/und uf benennte Zeit die Herren daselbst hinfordern/und denselben Acker zum gleichsten theilen lassen wollen.

Die angezogene Irrung der Teiche zu Helmsdorff und Kölmen/soll auf benannten Tag besichtiget/und nach Befindung die Billigkeit verfüget werden.

Den neuen angefangenen Teich über Wippra belangende/ist abgeredt/daß es uf der Abrede/durch den von Solms seel. gehalten/beruhen soll.

Belangende die Fischerey zu Reblingen/Amßdorff/Lüttichendorff u. Wannßleben/was derhalben mit der versiegelten Theilunge/warin die gegeneinander uf die verglichene Zeit übersehen/beleget wird/darauf soll die Billigkeit ergehen.

Die Wüstung Artzelschwenda belangende/weil befunden/daß dieselbige Wüstunge gegen Wippa gehöret/so seind Graff Philips u. Graff Hannß Georgen/von Ihrer angemasseten Forderung abgestanden/dergleichen/so wollen Ihre Liebe und Gnaden Ihren Vettern Graffen Albrechten/an der Trifft zum Forberge Hilckenschwende keine Hinderung thun.

Dargegen will auch Graff Albrecht seiner Vettern Gehöltze / als die jungen Loden versetzlich mit seinem Viehe aus Hilkenschwende zu Schaden nicht treiben lassen.

Was Philips und Graff Hannß George der Kobe-Mühle halben bescheinen können/darauf will Graff Albrecht/ die Billigkeit nicht weigern.

Der Gerichte halben zu Bischofferoda/ bleibet es bey deme/ daß Graff Philips und Graff Hannß George / sambt ihren Brüdern / Erben und Nachkommen die Halß-Gerichte und Obrigkeit/ und Graff Albrechten sambt seiner Lieb und Gnaden Erben und Nachkommen / das Dorff und die Erb-Gerichte / von wegen des Closters Trinnelburgk / vermöge darüber aufgerichteter Verträge / zuständig seyn und bleiben sollen.

Dieweil aber Graff Günter seeliger für das Forbergk sambt dem Dorffe Bischoffroda/ so er dem Abt und Convent zu Weimelburg gegen den Schaden / so mit Einschlagung der Schechte gemeltem Closter zugefüget / zugestellet hat/ und jedem Herrn ein Schock Scheffel Korns hat müssen gegeben werden/ so will Graff Albrecht jährlich ein Schock Scheffel Korn nun hinfurtt seinem Vettern und Ihren Erben / Nachkommen/auch gütlich aus dem Ambt entrichten lassen.

Wir haben Ihre Liebe und Gnaden auch verglichen/wo Ihrer einer der Ende/da die Gerichte gemeiner Herrschafft zuständig / jemands gefänglich annehmen wolt / daß Er den in sein eigen Gerichte und Verwahrung nicht führen / sondern in die gemeine Verwahrunge / so Ihre Liebe und Gnaden zu Mantzfeldt wollen zurichten lassen / geführet werde. Mit diesen aber sollen die Gerichte der Stadt Eißleben und Hechstedt nicht gemeinet/ und an Ihrer Gerechtigkeit nichts benommen seyn.

So viel das Büchsen-Hauß und den Tannenbergk/so zu Mannßfeld im Schlosse uf die gemeine Plätze und Zwinger-Maure gebauet / belangend ist / haben Graff Philips und Graff Hannß George gewilliget/und zugesaget / daß sie dieselben Gebäwe innerhalb dreyen Jahren nach dato dieses Vertrages zu Grunde abschaffen und abbrechen wollen/und sollen sich forthin alle Graffen uf gemeine Plätze dem Burg-Frieden zu entgegen zu bawen/gäntzlich enthalten.

Der Müntz halben / wollen Ihre Liebe und Gnaden uf offtermeldten Montag zusammen kommen / diejenigen / so des Handels verständig/ zum Handel ziehen/ und sich derhalben Doctor Martinus Bitte nach / freundlich unterreden/und so viel immer müglich vergleichen.

Der Beschwehrung halber des Raths zu Hedtstedt / haben Graff Philips und Graff Hannß George bewilliget / sie bey Ihren Gerichten / so weit die vorsteiert seyn/ und bewilligter Gerechtigkeit geruhiglichen bleiben zulassen.

Es sollen auch Ihre Liebe und Gnaden freye Häuser zu Eißleben/ Hedtstedt und Mannßfeld nicht brauen/ schencken / in andere Wege keine bürgerliche Handthierung zu suchen haben/ anders/ dann daß sie den Rath / an jedem Orth da dieselbige/ so sich der bürgerlichen Nahrung unterwinden/wohnen/ ist von ihrer bürgerlichen Nahrunge / und Handthierunge zu entrichten / was andere Bürger auch thun und pflegen.

Wann aber einer die bürgerliche Nahrung nicht mehr treiben wolt/ alsdann/ da er sich der nicht mehr gebrauchet / so soll er wiederumb frey sitzen/ wie vor / und soll der Rath in alle Wege über dieselbigen Ihrer Liebe / und Gnaden freye Häuser nichts zu gebieten haben / anders dann/ was sie vermög der bürgerlichen Handthierung zu geben verpflicht / und Ihre Ambtleute dieselbigen/daß sie dem Rath/ das / so sie billig geben sollen/ entrichten ernstlich/ und ohn allen Verzugk dahin halten.

So viel die Steuer von Doctor Drachstets Weinberge/ Fabian Franckens Gartens / und andere Gütter bis an die Glume belanget / ist abgeredet; Daß Graff Albrecht bey derselbigen Steuer/ dieweil Seine Liebden und Gnaden solche hiebevorn von denselbigen Güttern genommen/ bleiben sollen/ was aber Graff Philips und Graff Hannß George / darwieder befugt zu seyn/vermeinen / soll Ihnen billige Ansprache uf vorhergehende Besichtigung unbenommen seyn.

Die Besatzung des Hauses Mannßfeldt belangendt / soll es vermöge des Burg-Friedens gehalten werden/ dergestalt und also/ daß auch der Graffen keiner dem andern an deme / so der Burgk-Friede vermagk / verhindere.

Schutz der Unterthanen und Geleitte zu Recht / soll vermöge der alten Erbverträge gehalten werden.

Nachdem Bartel Drachstedt / Graff Albrechten wider seine Verwandtnüß mit Schrifften beschwerlichen anzugreiffen unterstanden/also/ daß seine Liebd und Gnaden wohl Ursach gehabt / gegen ihme zu trachten / so haben sie doch auf sonderliche hochfleißige Bitte/Doctor Martin Luthers Ihme und den Unterhändlern zu freundlichen und günstigen Gefallen / auch auf gemeltes Drachstedts geschehenes Fußfallen die gefaste Ungnade uf dismahl fallen lassen.

So viel aber den Austragk belanget/ dieweil Graff Albrecht erachtet / daß die beyde Austräge / so weilandt durch den verstorbenen Ertzbischoff Albrecht zu Magdeburgk und Meintz / Churfürsten ꝛc. und folgend durch Marggraff Johannes Albrecht der Zeit Coadjutorn, an statt

statt und von wegen Hochgedachts Ertz-Bischoffs ufgericht / Uberschreibung halben gefallen/ und auch dieselbigen Austräge der Herrschafft zu allen Unrath und Zweytrachten Ursach geben/ also/daß der Austragk auf den alten Erbverträgen / als den Räthen und Obmann / und wie dieselbigen könten zur Notturfft ercleret und gebessert werden / billig wiederumb stehen solten.

Und aber Graff Philips und Graff Hannß George noch zur Zeit das nicht geständig seyn / und von berührten Austrägen abzustehen nicht willigen können/ so ist derhalben abgeredt / daß Ihr Liebe und Gnade sich von allen Theilen uf berührte Zeit eines andern Austrages freundlich unterreden/ und so viel immer müglich / vergleichen wollen.

Im Fall aber/ da sie sich deshalber nicht vergleichen könten/ wie sie doch zu GOtt dem Allmächtigen hoffen/ daß sie sich vergleichen wollen/ so will Graff Albrecht dasjenige / so Seine Liebde und Gnaden wider die Hällische Erclärung und Austräge fürgewandt / desgleichen / daß Graff Philips und Graff Hannß George/ daß dieselbigen Austräge kräfftig seyn/ auch fürgewant / jedem Theil zu seiner Gerechtigkeit unbegeben haben.

Nachdeme aber sonst noch andere Artickel mehr seynd / welche zum mehrern Theil vorgenommen/ aber doch sich nicht endlich haben verglichen/ und auf dismahl wollen vertragen lassen; So ist forder abgeredt und bewilligt / daß die Graffen eigener Persohn uf den Sontag nach Quasimodogeniti schiersten zu Mannßfeldt einkommen/ und jeder Theil zweene seiner Freunde mitbringen soll/ beneben dem Ehrwürdigen Herrn Doctori Justo Jonæ, gütliche Handlunge in allen unterschiedenen Gebrechen dieselbigen zu vergleichen und hinzulegen / müglichen Fleiß vorzuwenden / Zu Urkund/ steter vester Haltunge / dieser aller abgeredeter und bewilligter Artickel haben wir von Gottes Gnaden Wolffgangk/ Fürst zu Anhalt ꝛc. Heinrich der Aelteste Graff zu Schwartzburg ꝛc. auch wir Martinus Luther und Justus Jonas, der heyligen Schrifft Doctores, als die Händlere/ und wir Albrecht Philips und Hannß George/ Gevettere und Gebrüdere / Graffen und Herren zu Mantzfeldt ꝛc. als die so die Handlunge belanget / beneben wohlgemelten Händlern / denen wir diese abgeredete und vertragene Handlunge mit Handgebender Treue zugeleben / zugesaget / Unsere Secret an diesen Vertrag anhengen lassen. Geschehen am Mittwochen nach Valentini den siebenzehenden Februarii im tausend fünffhundert und im sechs und viertzigsten Jahre.

LXXXIIX.

Leipziger Abschied zwischen denen Graffen zu Mannsfeld und Ihren Gläubigern / de Anno 1570.

DEr Durchleuchtigsten / Durchleuchtigen Hochgebohrnen Fürsten und Herren/ Herrn Augusten / Hertzogen zu Sachsen / des Heyl. Röm. Reichs Ertz-Marschaln und Churfürsten ꝛc. Herrn Joachim Friedrichs postulirten Administratorn des Primats und Ertzstiffts Magdeburgk/ Marggrafen zu Brandenburgk ꝛc. Herrn Johann Wilhelmen Hertzogen zu Sachsen ꝛc. auch sede vacante, der Wohlgebohrnen Ehrwürdigen / Edlen/ Gestrengen / Ehrenvesten und Hochgelahrten / Herrn Dechant Seniorn und gantzen Capittels/ des Bischöffl. Thumbstiffts zu Halberstadt Unserer gnädigsten/ gnädigen / und günstigen Herren / verordnete Commissarien und Räthe / wir Hanß von Ponickau auff Pombsen / Cammer-Rath und Hauptmann zu Grimma / Bruno Pflug und Zschochar und Windtorff / Abraham Bock zu Pollach / Herr Johann von Bottemer Thumb-Herr zu Magdeburg/ Friedrich von Schirstadt zu Gortzig / Hauptmann zum Giebichenstein / Christoph von Trotta zu Krosig / Johann Trouttenbul der rechten Doctor, Magdeburgl. Cantzler / und Hartmann Pistoris, Loserus Koler Docter, Fürstl. Sächs. Rath / Herr Johann von Horling / Thumb-Herr zu Halberstadt/ Heinrich von Bila zu Heigenroda/ der rechten Doctor, bekennen und thun kund allermänniglich/ nach dem sich vielfältige Irrungen und Gebrechen/ zwischen den Wohlgebohrnen und Edlen Herrn/ Herrn Hanß Georgen/ Herrn Peter Ernsten/ Herrn Hanß Albrechten / Herrn Hanß Hoiern / Herrn Hanß Ernsten und Herrn Brunnen / Gebrüdern und Vettern Grafen zu Mansfeld/ Edlen Herrn zu Heldrungen ꝛc. an einem / vnd dann allen und jeden Ihren Gnaden Gläubigern und Bürgen/ welche den mehren Theil im Hoch und Wohlgedachter unserer gnädigsten / gnädigen und günstigen Herren Fürstenthumen und Landen gesessen/ und in einem sonderlich derohalben verfertigten Schuld-Buch oder Verzeuchnüß nahmhafftig gemachet/ und in specie angezeiget worden / am andern Theil etliche lange Jahr daher zugetragen haben / und daher geursachet worden seyn/ daß gedachte Gläubiger zum Theil wohlbemeldten Grafen und dero Vorfahren / ansehnliche Summen Geldes geliehen / zum

Theil für Ihr Gn. sich in Bürgerliche Obligationes und Verpflichtungen eingelassen/dieselben auch entweder selbst zahlen/ oder aber sich mit Veräusserung ihrer Hab und Güter gemeldter ihrer Verpflichtung erledigen müssen;

Und Hoch- und Wohlged. unsere gnädigste u. gnädige und günstige Hn. mit wohlbemeldten Grafen/ in Ansehung ihres ansehnl. alten gräfflichen Geschlechts und Herkommens/auch daß Ihr Gn. mit einer guten Anzahl junger Herrn und Fräulein/ von GOTT dem Allmächtigen geseegnet/ so wohl als auch mit vielen ehrlichen Leuten ihren Gläubigern und Bürgen eine gute lange Zeit vielfältigste gnädigste gnädige günstige und freundl. Geduld und Mitleiden getragen. Derowegen dann auch Ihre Chur- und Fürstl. Gnaden und Gunsten vielerley Handlungen/ Contract und Verträge/ zwischen wohlbemeldten Grafen ihren Gläubigern und Bürgen/ unterschiedlich pflegen und auffrichten lassen/ dieselben Handlungen/ Contract und Verträge/ uf der Grafen und dero Gläubiger/ etliche auch uf der Röm. Käyserl. Maj. unsern allerngnädigsten Herrn/ selbst befehlich und begehren/ confirmiret und bestätiget alles der Hoffnung/ es würden solche Handlungen und Verträge allen Theilen zum besten und Erleichterung ihrer Beschwerungen dienstlich gewesen seyn/ so hat doch die Erfahrung gegeben/ daß solches alles nicht allein nichts Fruchtbarliches gewürcket/ sondern daß die angezogene Beschwerung von Jahren zu Jahren grösser und weitläufftiger worden ist daraus denn erfolget/daß Ihr. Chur und Fürstl. Gn. Gnaden und Gunsten/vermöge gegebene Brieff und Siegel/auch darauff erfolgter Consens und Gunste vielfältige Hülffe und Einweissungen in wohlbemeldter Grafen/ auch etlicher derselben versatzten Bürgen Güter/ so von Ihr Chur- und Fürstl. Gn. Gnaden und Gunsten zu Lehen rühren/ anzustellen/ und (wie ungerne es Ihre Chur- und Fürstl. Gn. Gnaden und Gunsten/ auch gethan) würckl. vollnstrecken zu lassen/ nicht haben umbgehen mögen.

Alß aber der Sachen dadurch auch nicht geholffen/ und der mehrer Theil Gläubiger und Bürgen/ nicht klagloß gemachet/ auch wohlgedachter Grafen Fürschlag/ denen Ihre Gn. Hochgedachten Churfürsten zu Sachsen unserm gnädigsten Herrn gethan/ nehmlich daß Ihro Gn. von den Bergwercken und Amt-Nutzungen jährlicher achzig tausend Gülden gewiß machen/ und dieselben zu Bezahlung ihrer Gläubiger Haupt-Summen folgen lassen und geben wolten/ seine Wircklichkeit darümb nicht erreicht/ daß nach Gelegenheit der hohen Verpfändungen solche Summa der 80000. fl. Uberschuß/ nicht gewiß gemacht werden/ die Gläubiger auch/ so mit der Lehn-Herrn Gunst und Bewilligung in Besitz der Aembter kommen und Gunste erlanget/ sich andern gemeinen Creditorn und Bürgen/ so allein blosse Handschrifften gehabet/ nicht vergleichen lassen wollen.

So ist daraus erfolget/ daß die Grafen auff eine Cession gefallen/ und dieselbe hochgemeldten unsern gnädigsten Herrn/ dem Churfürsten zu Sachsen ꝛc. Administratorn des Primats- und Ertz-Stiffts Magdeburg ꝛc. und sede vacante einen Hochwürdigen Thumb-Capittel zu Halberstadt schrifftlich vollnzogen und versiegelt unterschiedlich übergeben und insinuiren lassen/ weil aber solche Cession dermassen qualificiret und mit etlichen Vorbehalten und Auszügen conditioniret gewesen/ also daß sie alßbald durch die anwesende Gläubiger und Bürgen gefochten; So ist auch solche Cession hernacher ob ihr selbst ersitzert blieben/ inmassen denn wohlbemeldte Grafen davon gefallen/ dieselbe hinterzogen/ und auff eine Sequestration, oder wie es die Grafen genañt/ auff eine vertraute Heimstellung richten wollen.

Und nachdem durch solche Handlungen die Gläuber noch nicht klagloß gemacht/ hoch- und wohlgedachte unsere gnädigste/ gnädige und günstige Herrn/ der vielfältigen Klagen und Anlauffens/ nicht geübriget gewesen/ zu dem auch die Mannsfeldischen Lehenstück/ davon sich die Gläubiger und Bürgen bezahlt zu machen verhoffen mögen/ mittler weile in viel Wege verpfändet/ versteuret und alieniret worden; Also/ daß man in die länge wenig unverpfändter oder unveräusserter Nutzungen befinden hat mögen; So haben endlich hoch- und wohlgedachte vnsere gnädigste/ gnädige und günstige Herrn/ von Amts- und Obrigkeit wegen/ eine Inquisition in der Grafschafft Mannsfeld anstellen/ und Erkundigung nehmen lassen/ was vor unverpfändte Nutzungen vorhanden/ die gemeinen Gläubigern zu Guttem erübriget/ und sie davon so weit dieselben reichten/ bezahlt werden möchten.

Und obwohl in solcher Inquisition so viel befunden worden/ daß der mehre Theil Gläubiger und Bürgen/ sonderlich die schlechte persöhnliche obligationes und blosse Handschrifften haben/ entweder gar nicht/ oder doch ie langsam bezahlet werden können/ dieweil aber auch insonderheit vermerckt worden/ daß ie länger diesem Wesen also zugesehen/ ie mehr die Gläubigern und Bürgen dißfalls benachtheiliget/ also auch daß zu ihrer Befriedigung endlich fast gar keine oder ie schlechte Hoffnung hätte seyn mögen; So haben demnach Ihre Chur-

Chur- und Fürstl. Gnaden/ Gnaden und Gunsten sämbtlich/ aus erzehlten und andern mehrern vernünfftigen Ursachen/ wohlbemeldte Grafen/ und erwehnte Ihre Gläubigre und Bürgen uf diesen Tag erfodern und für bescheiden lassen.

Alß nun wohlbemeldte Grafen Hanß George/ Graf Hanß Albrecht/ und Graf Hanß Hoyer/ vor sich/ und Ihr Gn. abwesende Brüder und Vetter/ Graf Brunen/ die Gläubiger und Bürgen/ auch/ in stattlicher Anzahl erschienen/ und einen ieden Theil die Ursachen dieses Fürbescheids unterschiedlich angezeiget/ auch neben dem/ so oben erzehlet/ und ohne das der gantzen Sachen Umstände und Gelegenheit/ auch sonst die Nothdurfft zu seyn ermassen/ allen Theilen ausführlich zu Gemüth geführet/ und die Grafen so wohl als die Gläubiger und Bürgen samt und sonderlich überflüßig gehört/ auch eines jeden Klag und Beschweerung/ erlangt Recht und Gerechtigkeit genugsamen eingenommen/ auch sonst/ was nach gestalt und Gelegenheit der gantz beschweerlichen Sachen/ geschehen sollen/ erwogen worden; So haben wir nach Befindung derselben zum Theil mit der Parteyen Wissen und Willen/ zum Theil auch auf sonderlichen derohalben empfangen Befehlich die Tractaten folgender massen fürgenommen/ verhandelt/ verglichen und verabschiedet.

Und anfänglich seynd fünfferley Gläubiger angegeben worden/ die unterschiedlich mit dem Grafen contrahiret/ und sich vor dieselben verpflichtet.

Erstlich diejenigen/ so ihre Summen vf die Städte/ Eißleben/ Hedtstadt/ Mansfeld/ Artern/ Gerbstadt und Laimbach/ Verpflichtung und Obligation geliehen/ welche sich vermöge des übergebenen Schuld-Buchs und Auszuges/ auff einmahl hundert und acht tausend/ siebenhundert neun und achzig Gülden/ ausserhalb der Retardat-Zinß/ biß auff Michaelis Anno 69. gerechnet/ erstrecken.

Zum andern sind etliche Gläubiger befunden worden/ die auff der Grafen Aembter/ Forwerge und Güter geliehen/ mit und ohne der Lehen-Herren Consens versichert seyn/ derer etliche solche Aembter/ Forwerge und Güter inne haben/ etliche ohne einige Possession der Lehen-Herrn Vergünstigung und Verpfändung darauff erlanget/ daneben auch etliche wiederkäuffliche oder unnahmhafftige privilegirte Summen mit und ohne Gunst darauff verschreiben lassen/ deren Summen sich nach Inhalt des Schuld-Buchs und Auszugs/ biß uff oberwehnte Zeit/ vff sechs mahl hundert und funffzig tausend/ sechs hundert vier und funffzig Gülden/ daneben auch etliche/ als die Händler uff das Bergwerck versichert/ die solches in ihren Händen haben/ etliche Gläubiger und Bürgen aber allein zum Unterpfande/ und schadtloß Versicherung/ Gunst ausbracht haben/ welche sich uff sechs mahl hundert tausend/ neun und viertzig tausend/ sechs hundert/ ein und viertzig Gülden erstrecken/ so alleine bey den Händlern stehen.

Zum Dritten/ der Gläubiger/ so ihre Haupt-Summen uff Bürgerliche Versicherung geliehen/ die vermöge des übergebenen Auszugs und Schuld-Buchs/ uff zweymahl hundert und sieben und funffzig tausend/ acht hundert zwey und dreyßig Gülden/ ausser der Retardat-Zinße/ biß uff Michaelis des vergangenen 69. Jahrs lauffen.

Zum Vierdten/ die Gläubiger/ welche ihre Haupt-Summen wiederkäufflich und sonst auff der Grafen blosse Handschrifften und Insigel/ ohne einige Verpfändung oder Bürgschafft bey gemeiner Herrschafft haben/ welche ungefehrlich/ einhundert tausend Gülden/ ohne die Retardat-Verzinßung biß uff Michaelis Anni 69. vermöge des Schuld-Buchs und der übergebenen Auszüge austragen.

Zum Fünfften und letzten/ die Gläubiger/ so den Grafen unterschiedlich und abgesondert/ nicht in gemein geliehen/ deren Summen sich ungefehrlich in dreymahl hundert tausend Gülden erstrecken/ alles nach fernern Inhalt der fürgelegten Schuld-Buch-Register/ und derhalben insonderheit angezogner Specification und Auszüge.

So viel nun erstlich der Gläubiger/ so ihre Summen uff der obangeregten Mannsfeldischen Städte Versicherung haben/ anreicht/ mit denen allen so anwesend und gegenwärtig gewesen/ ist unterschiedlich und abgesondert gehandelt/ und dieweil in der Handlung und sonst/ so viel befunden worden daß berührte Städte/ offt fast wider ihren Willen und über ihr Vermögen sich in Bürgliche Verpflichtung eingelassen/ darüber nicht allein das gemeine Guth in mercklichen Schaden und Ungedrey gerathen/ sondern auch der arme gemeine Bürgersmann sich der nothwendigen Commercien und Handthierung eine gute lange Zeit entschlagen/ oder in nicht geringer Gefahr darüber stehen müssen/ derowegen denn höchstgedachte unsere gnädigste/ gnädige und günstige Herrn/ billich gnädig und günstig Mittleiden/ mit dem Armuth tragen; So haben Ihre Chur- und Fürstl. Gn. Gnaden und Gunsten gnädiglich und günstig die Sachen dahin richten lassen/ daß die obbeschriebenen der Städte Gläubiger/ von ihrer der Städt und der Herrschafft Unterthanen/ Steuern

(so viel

(so viel deren den Grafen zu ihrer Gn. Antheil einzunehmen zustehen) uff gebührliche Abtheilung und proportionabiliter mahnhafftigen Summen bezahlet / von den unmahnhafftigen Summen aber die verschriebenen Zinß/ jährlich gereicht/ und solche Steuern zu ihrer selbst Erleidigung gebraucht werden sollen.

Die verfessene Retardat-Zinß aber sollen fast alle / ausser etlicher wenig/ davon in einem sonderlich derhalben versertigten Schuld-Verzeichnüß Meldung geschicht/ biß auff diese gäntzlich fallen / immassen denn solches die Anwesenden gewilliget / und die so vielleicht nicht erschienen / auch verhoffentlich dessen kein Bedencken haben werden / und weil nach ietziger Gelegenheit unmöglich ist/ Haupt-Summen und Zinß so gleich zu bezahlen; so sollen die Current-Zinß fünff vom hundert gerechnet/ einem jeden biß nach abgelauffener seiner Haupt-Summa/ eingestellt/ und hernacher auch bezahlt/ und auff schirß künfftigen Neuenjahrs-Marckt des angehenden 71. Jahres/ der ersten Zinß-Rechnung/ auch Ablegung etlicher Haupt-Summa angefangen werden/ und damit darinnen keine Unrichtigkeit fürfalle/ noch auch einige Ungleichheit eingeführet werde; so werden unsere Gräffliche Gn. und günstige Herrn der Churfürst zu Sachsen / Administrator zu Magdeburgk/ und ein Hochwürdig Thumb-Capittel zu Halberstadt eine vertraute und zu denen Sachen sonderlich verbürgte und vereydete Personen uf gemeiner Herrschafft zieml. Unkosten verordnen / die soll schuldig seyn / in eines jeden Herrn Aembtern und Güttern bey ihren Pflichten/ alle und iede Steuern/ die den Grafen zustehen / getreulich einzubringen/ gegen Eißleben / da man dieselben am füglichsten zusammen tragen kan / den verordneten Sequestratorn zu überantwortten / welche auch den Gläubigern / uff die obbeschriebene Maß / und allbereit etlicher Maassen ins Werck gerichte Abtheilung / die Zahlung gegen gebührlichen Quittungen und nach abgelegten Haupt-Summen/gegen Einräumungen der Haupt-Verschreibungen zu thun/ auch darüber unserer gnädigst/Gnd. und günstigen Herrn/so offt es von ihnen erfordert / richtigen Bescheid / in Vorlegung der Register / Einnehmens und Ausgebens zu geben schuldig und verbunden seyn / wie es denn zu Oldisleben / uff unsere/ vnsers gnäd. Fürsten und Herrn / Hertzog Johannes Wilhelmes zu Sachsen Leben/ diß-falls auch gehalten werden soll / es sollen aber die Steur-Einnehmer denen Grafen gar nicht/ sondern allein dem Ober-Lehen-Herrn / und sonderlich zu diesem Werck mit Pflichten verwandt seyn/ so soll auch kein Bürger oder Einnehmer der Städte bey seinen Pflichten und ernster Straffe keinen Grafen an der Steuer unter einem oder den andern Schein etwas geben oder folgen lassen.

Würde auch bey jemandes in Aembtern oder Städten an Erlegung der jedesmahl fälligen Steuern einiger Mangel fürfallen/ sollen die Säumigen durch gebührliche ernstliche Mittel und Execution darzu angehalten werden.

Darüber werden Hoch- und Wohlgedachte unsere gnädigste und Gnd. Herren zu beständiger und richtiger Vollnziehung dieses/ und der nachfolgenden Articul, sonderliche Sequestratores oder Oberaufseher verordnen / die ferners Befehl haben sollen / wie hernach vermeldet/ und ihnen sonderliche Instruction zugestellt werden soll/ und wenn solches also geschicht / und ins Werck gerichtet/ so sollen die Städte und ihre Einwohner und Unterthanen mit einigen Kummer / Arrest / Repressalien/ auffhalten ihrer Güter / Personen / oder deren Diener / dieser Schulden halber / mit nicht beschweeret / sondern vor Gewalt zur Gebühr und Billigkeit vor männiglich geschützt werden.

Belangend den andern Articul derer Gläubiger/so uff Aemkter/Forwerge u. andre Güter versichert / in deren Besitz seyn/ oder auch die nicht im Besitz seyn/ sondern allein der Lehen-Hn. Gunst ohne Besitz haben/derowegen ist solchen Creditorn uff vorhergehende Unterhandlung dieser Bescheid gegeben worden / und so viel die belanget / die solche Aembter/ Forwege und Güter durch rechtliche Hülffe und Immission in Besitz bekommen / wir nicht vor unbillig geachtet/ dieselben bey solcher Hülffe und Immission zulassen/ in Ansehung daß dieselben auff vorhergehende Contracte, Brieff und Siegel/ auch darauff gefolgte Confirmationen ergangen/die gerichtliche Tax auch dermassen angestellet zu werden pflegt / daß über die Wiederung nichts / so andern Gläubigern zu guth gehen / zur Ubrigkeit seyn mag.

Was aber die andern Possessores der Aembter und Güther anreicht / wiewohl Hoch- und Wohlgedachte unsere gnädigste gnädige und günstige Herren nicht gemeinet seyn/ jemandes auff richtige Brieff und Siegel/auch Ihrer Chur- und Fürstl. Gn. und Gunsten gegebene Bewilligung und Consens / wieder die Billigkeit fechten / oder in Zweiffel ziehen zu lassen / immassen denn auch ihrer Chur- und Fürstl. Gn. und Gunsten Will und Meinung ist/ daß die so uff guten und auffrichtigen Glauben / ihre Summen auff Aembter oder Güther mit der Lehen-Herren Consens geliehen/ und andere vor ihnen nicht ältere und bessere Ver-

Verpfändungen haben / derselben hinwiederumb habhafftig werden sollen.

Dieweil aber von den andern Gläubigern und Bürgen mit sonderl. Beschwerung fürbracht worden ist / daß etliche Besitzer der Aembter / Forwergk und Güther einen gantz übermäßigen Gewinst zu ihren eigenem Vortheil / auch darneben die Verzinsung / grosse Unterhaltung / Gnaden-Geld / und Bestallungen / erlanget haben sollen.

Dagegen aber ein grosser Theil Güther/ Leute von Adel / und sonsten erweißlich/ ihrer dargeliehenen Summen/oder Bürgerl. Verpflichtungen/mit Weib und Kind ins Armuth/ und Untergang / ohne einige Ergötzlichkeit/ versetzet worden / derowegen sie denn auch gebeten/ Ihro Chur- und Fürstl. Gnd. Gnaden und Gunsten als die Lehen-Herren wolten zu diesem Fall die empfangene Abnutzung der verpfändeten Güther an der Pfand-Summa abgehen / und solche Pfand-Summa oder Sortem damit extenuiren / auch ander gebührlich Einsehen ergehen lassen; So haben sich aus denen und andern rechtmäßigen erheblichen Ursachen Ihro Chur- und Fürstl. Gnd. Gnaden und Gunsten/ ihres von GOtt dem Allmächtigen ihnen befohlenen Ambts erinnert/ und nach Gestalt aller Umstände geschlossen / ex officio & æquitate darein zu greiffen/ immassen denn auff sonderlich Ihrer Chur- und Fürstl. Gn. Gnaden und Gunsten Befehlich/ dieser Abschied gegeben wird/ daß ein jeder Ambts-Besitzer und anderer Güther Innehaber seine Pfand-Summa sambt fünff Gülden Zinß/auff iedes hundert jährl. gerechnet / uff vorhergehende gnugsame rechtmäßige Liquidation, an dem verpfandten Ampt/Forwerg/ oder Guth vor andern so nicht ältere oder bessere Verpfändung erlangt / haben und empfahen sollen.

Darüber wollen Ihr. Chur- und Fürstl. Gn. Gnaden und Gunsten zu förderlicher Gelegenheit alle und jede Aembter / Forwercke und liegende Güther/ welche durch Hülffe oder Immission nicht allbereit gewürdiget/ in einem Landüblichen gleichmäßigen Anschlag und Tax/ ein jeder Herr in seinen Lehen/ durch unverdächtige Commissarien bringen lassen.

Würde nun auff solchem Anschlage/ Wiederung und Tax/ des Ambts oder Guths Besitzer/ Gelegenheit sein/ solch Ambt oder Guth Wiederkauffsweise an sich zu bringen / und die Ubermaß über seinen Pfandschilling heraus zu geben/oder andere ihm nachfolgende Gläubiger / so weit sich die Ubermaß erstrecket / mit einzunehmen / so soll ihme der wege einer frey stehen / würde er aber dessen Bedencken haben/ so wollen unsere gnädigst gnädige und günsti-

ge Herren dem oder denen Gläubigern/so nach der Ambts-Besitzern Gunst / priorität und Erstigkeit erlangt / nachlassen und gestatten/ solchen Ambts/ Forwercks oder Guthes-Besitzer / die übermaß heraus zu geben/ bedencklich/ oder der oder die nechst nach ihme folgenden Gläubiger/ihnen abzulegen unvermögende/ so soll ein jeder Lehen-Herr in seinem Lehnstück / dem Ambts-Forwerck- oder Guthes-Besitzer einen Schösser oder Beuthelhaber zu ordnen / den auch der Besitzer bey Verlust seiner an dem verpfändeten Ambt/Forwergk oder Guth habenden Gerechtigkeit zu leiden schuldig seyn soll/welche neben dem Besitzer die Einkommen einnehmen / verrechnen / und was über des Besitzers jährliche Zinß übrig/ (darein dann nichts/ als des Ackerbaues und andere nothwendige Bestallung des Ambts Forwercks / oder Guthes / nicht aber neben der Verzinsung/ fünff von hundert/ einig Dienst-Geld / oder Unterhaltung gehören soll) dem Lehen-Herren / oder dem darzu Verordneten zustellen / welcher es forder an gebührende Orth zu Bezahlung der Gläubiger nach gebührl. Billigkeit pro rata, und nach Erkentnüß der verordneten Sequestratorn, nach eines jeden erlangten Erst- und Gerechtigkeit auszutheilen wissen wird / würde auch ein oder mehr Ambts-Besitzer fürwenden / daß er neben der Pfand-Summa sich in Bürgschafften vor die Grafen eingelassen / und dieselben Bürgliche Summen uff sein inne habend Ambt oder Guth schlagen / das Ambt jure retentionis ob Chyrographariam cautionem behalten / und der obgedachten andern Gläubiger hindan setzen / auch dadurch dieser Verordnung zuwider leben wolle.

Item da einer ein Ambt oder Guth ohne Gunst inne haben / ein ander aber mit Gunst sich versehen hätte / auch da mehren Gläubigern ein Stück Guthes unterschiedl. verpfändet / oder ein oder mehr Stück / nach erlangter eines oder des andern Gunsten / als in Fraudem creditorn alienirt wäre / oder auch da sich der Lehn-Herren Gunste und Erstigkeit halber / Irrungen zu tragen/so sollen dieselben durch der verordneten Ober-Aufseher oder Sesquestratores gütlich verhört / abgehandelt / auch da es vonnöthen / dem Lehn-Herren Bericht davon geschehen. Im Fall sie aber zur Güte bey den Partheyen keine Folge hätte/sie summario im Recht deduciren lassen/ den Lehn Herrn ingesambt / wo die Sachen propter continentiam causæ res vel personæ, untheilbar/ da es aber eines Herrn Lehn-Stück abgesondert belanget/dem Lehn-Herrn darinne es Obrigkeit halben gebühret/die Einkommenden der Partheyen Jura zuschicken / so soll der

oder der Lehn-Herr in Entstehung der Güthe förderlich rechtlich Erkentnüs und summariam causæ cognitionem ergehen lassen / desgleichen da die Hypothecarii creditores wider die Ambts-Besitzer der Ubermäßigen empfangen Nutzung ihres Unterpfandes / zu Erminderung des Haupt-Guths / und ad extenuationem sortis, oder auch / daß sie unbillig Gnaden- und Wucher-Geld auff die Grafen und ihre Aembter geschlagen / und de mala causa debitorum beklagen werden.

So wollen Hochgedachter Churfürst zu Sachsen / u. das Thum-Capittel zu Halberst. da es Ihrer Churfl. Gn. Gnaden und Gunsten Lehnstück belangt / in Entstehung der gütlichen Handlung / solchen Mängeln und Gebrechen durch schleunigen rechtlichen Processs, wie obstehet / abhelffen / und auff der Partheyen Einbringen summariam causæ cognitionem ergehen lassen.

Die Hypothecarii creditores haben den mehrern Theil ihrer Zinß / Schäden / Unkosten / Zehrung / Bothenlohn / Leuter-Kosten / so sie nicht gleich alsbald unverursacht / neben den Haupt-Summen zahlen müssen / fallen lassen.

Die Haupt-Sumen aber sollen einem jeden nach Gelegenheit seiner erlangten Erstigkeit / uff vorhergehende genugsame gebührliche Liquidation, pro rata & proportionabiliter, von der Ubermaß / so weit sich dieselbe erstreckt / bezahlet / oder ihnen dieselben gebührlichen biß zur Abzahlunge verzinset werden.

Und ob wohl von wohlgemeldten Grafen bey diesem Articul vorgeschlagen / auch mit den Gläubigern darauff ingemein und ad partem, fleißig gehandelt worden / daß Ihre Gn. alle Gläubiger / so auff Ambte versichert / oder Gunst dazu erlanget haben / zu samt vor einen Mann tretten / und sich an den jährlichen Nutzungen / welche sich der Grafen Bericht nach uff 46000. fl. erstrecken / zugleich proportionabiliter ohne Unterscheid einiger Erstigkeit bezahlen lassen wolten / dieweil aber diß bey den Ambts-Besitzern / noch auch etlichen andern / so ihnen von rechts wegen folgen / nicht zu erhalten gewesen / so ist solcher Vorschlag ob ihme selbst ersitzen blieben.

Wiewohl auch die Händeler / als Innhaber der dreyer Fünfftheil Bergckwerckes uff diß mahl und zu dieser Handlung nicht beschieden gewesen / und sie bey ihren Contracten und Consensen billig gelassen / man auch zu einiger Gewißheit / wie viel das Bergwerck über den Verlag / und ihre Ablauff / auch andere Gebührnüß am Rent-Gülden / und sonst jährlich tragen möchte / diß mahls nicht kommen können / so wird doch der Churfürst zu Sachsen ꝛc. unser gnädigster Herr / durch die in der Zusammensetzung verordnete geschworne / und Sr. Churfl. Gnad. Ober-Auffseher und Sequestrator davon in diesem Abschiede disponiret wird / die Verordnung thun / daß alle Übermaß so am Bergwerck / über die angezeigte Gebührnüß übrig / welches der Grafen Bericht nach sich ungefehrlich biß in 40000. fl. erstrecken soll / fleißig zusammen gehalten / und nirgend anders wohin / als zu Befriedigung der Gläubiger / angewendet werde.

Wie dann auch Sr. Churfl. Gn. da sich zwischen den Händlern und Gläubigern / oder den Gläubigern selbst / einige Irrungen diß falls zutragen solten / wie oben beym nechsten Artickul vermeldet / gütliche Handlung fürnehmen / oder in Entstehung der Güte / schleunige rechtliche Weisung ergehen lassen wollen.

Die Gläubiger / so ihre Summen uff Bürgschafften geliehen / davon beym drüten Artickul Meldung geschicht / betreffend / obwohl von den Grafen fürgeschlagen / das sie ihrer obangeregten Summa / so ungefehrlich in zweymahl hundert tausend / sieben und funffzig tausend / acht hundert zwey und dreyßig Gülden / ausser der Redartat-Zinß sich erstreckt / an dem Uberschuß der Bergwercks-Nutzung jährlich in fünff und zwantzig tausend Gülden bezahlt / der Retardat- und Current-Zinß aber auch sonderliche Maaß gegeben werden solte / darauff mit den Gläubigern / auch mit sondern Fleiß gehandelt worden ist / dieweil aber der mehre Theil solcher Gläubiger / so sich mit gewissen Bürgen versehen / bey denselben Bürgen bleibt / der Übermaß halben / auch noch zur Zeit zu richtiger Gewißheit / aus erzehlten Ursachen nicht zu kommen gewest / so ist solcher Artickul neben dem angehenden dahin gestellt / daß der Uberschuß am Bergwerck und Aembtern / wie obstehet / fleißig zusammen gehalten / nirgend anders wohin verwendet / sondern zu Bezahlung solcher Gläubiger / nach Gelegenheit ihres Rechtens / pro rata & proportionabiliter gebraucht / darüber denn auch alle Jahr richtige Rechnung / dazu die Grafen und Gläubiger verordnen mögen / gehalten werden soll.

Daneben aber ist diesen Gläubigern sonderlich und mit Ernst untersaget worden / weil durch Schänden und Schmähen niemand bezahlt / und durch Leisten und Einnahmen / die armen unvermögenden Gläubiger und Bürgen noch weiter verteuft werden / und die Bezahlung hernacher dadurch noch mehr beschwerl. und fast unmöglich gemacht / solches auch ohne das beyrecht verbothen / daß sich ein ieder dessen bey ernster unnachlößiger Straff enthalten soll / es ist aber ihnen hierdurch

durch nicht benommen / der Hülff und anderer gebührlicher Mittel wieder ihre Bürgen zu gebrauchen.

Deßgleichen soll den Bürgen so wohl / als den Grafen selbst / und allen interessenten nicht allein unbenommen seyn / wieder die wucherische und vortheilhafftige Gläubiger / alle / und jede zugelassene rechtliche Mittel zu gebrauchen / darüber dann gantz summarie procediret / erkant und exequiret werden / auch dasjenige / was wieder solche Wucherer erhalten / ihnen den Klägern zu guten gehen soll / sondern ist der hohen Obrigkeit auch in allewege fürbehalten / sich der gesetzten Straffe in der Policey- und Reichs-Ordnung gebührlich zu gebrauchen / der Zinß-Schäden / Zehrung / Bothen Lohn / Leuter-Kosten / und anderer daran hangender Artickul halber / ist mit ihnen gehandelt und verglichen worden / wie in dem sonderlich derowegen verfertigten Verzeichnüß zu befinden.

Was zum vierdten die Gläubiger / so ihre Summen an Verpfändung und Burgschafften / uff blosse der Grafen oder ihrer Vorfahren Handschrifften / zum Theil wiederkäufflich / zum Theil mahnhafftig zu fodern / deren Summen ungefehrlich uff einhundert tausend Gülden angegeben worden / dieser Gläubiger halben / haben die Grafen umb Nachlassung der Retardat-Zinsen angehalten / und daneben fürgeschlagen / ihnen jährlich 5000. fl. von den Bergwercks-Nutzungen / biß so lange die Bergwercke loßlauffiich / welches ihrer Gn. anzeige nach / Ostern Anni 72. geschehen möcht / zu Verzinsung angeregter Summen / sich auch alsdenn erbottlich / solche Gläubiger mit ihren Haupt-Summen nach Bezahlung der darauff verwiesenen Gläubiger auch anzuweisen / und mittlerweil die 5000. fl. an statt der Verzinsung zu geben.

Dieweil aber auch die Ungewißheit noch zur Zeit / wie beym nechsten Articul gemeldet / vorhanden / und einiger Zinß zu geben / unmöglich / so ist es dieses Puncts halber / auch bey hochermeldter unserer gnädigsten gnädigen / und günstigen Herrn / ferner gebührlichen Verordnung gelassen worden.

Zum fünfften und letzten der Grafen privat-Schulden belangendt / welche ungefehrlich uff dreymahl hundert tausend Gülden / der Grafen Anzeig nach / lauffen mögen / diesen Gläubigern haben die Grafen auch an den Uberschuß der Bergckwercke jährlich zehen tausend Gülden zu geben fürgeschlagen / und gebethen / die Retardat- und Current-Zinß einzustellen / nachdeme aber dieser Sachen auch uff weiterer Erkundigung und Gewißheit der Einkommen und Uberschußes fürnehmlich beruhet / so ist dieselbe auch dahin gestalt / es seind aber auch beyderseits diesen Gläubigern alle und jede Retardat-Zinß / Schäden / Zehrung / Bothen-Lohn / Leuter-Kosten / so sie wie obstehet / ohne ihre Verursachung gleich alsbald neben der Haupt-Summa zahlen müssen / abgehandelt worden.

Und obwohl mit allen anwesenden Gläubigern und Bürgen ihrer angegebenen Schulden halben / Liquidation fürgenommen / und dieselben auff eines jeden blosses Angeben verzeichnet worden seyn / so ist doch solche Liquidation ferner nicht / als uff künfftige klare Bescheinunge und glaubwürdige Belegung / mit gebührlichen Quittungen / Originalien und Uhrkunden / und jedermanns Rechten ohne Schaden angenommen worden.

Und damit solches alles desto gewisser sey und gehalten werde / so haben wohl bemeldte Grafen ausdrücklich gewilliget / daß sie nunmehr hinfür an / nach dato dieses Abschieds / die Abnutzung solcher aller ihrer Aembter / Städt / Flecken / Dörffer / Forwercke / Hölzer / Steuern / Bergwercke / und was darzu allenthalben gehörig / nichts ausgeschlossen / in unserer gnädigsten / gnädigen / und günstigen Herrn / als der Lehen-Herren Händen stellen / derselben Verwaltung / Regierung / Jurisdiction, Zwanck / Bothmäßigkeit und alles andern / so deme anhängig ohne die Wohnungen / so sie jetzo innen haben / und andern nicht verholffen / auch den nechsten an den Häusern angelegenen Gärten biß zu endlicher Befriedigung der Gläubiger gäntzlich äussern und enthalten sollen und wollen / wie dann G. Graffen dessen einen sonderlichen Revers von sich geben / sich auch ihrer Ehegemahlin Leibgeding halben / sonderlich erkläret haben / weil auch die wilde Fischerey und Jagd vermöge der Erb-Verträge allen Grafen in gemein zustehen sollen / so hat man geschehen lassen / daß sie sich derselben / so nicht in Aembtern als ein Erbnutzung angeschlagen / und andern nicht verholffen und eingethan / ziemlich gebrauchen / doch daß sie unter diesen Schein die verholffenen und andern angewiesenen Leuthe nicht beschweeren / auch sonst niemande in seinen Rechten turbiren / noch dieser Verordnung in keinem Artickul zuwieder handeln.

Und wiewohl unsere gnädigste / gnädige und günstige Herren / auff vielfältig der Mannsfeldischer Gläubiger und Bürgen embsig anhalten ex officio & æquitate wie obstehet / die Grafen dahin mit Ernst angehalten / daß sich Ihr. Gn. auff die angeregte Maß aller Nutzungen der gantzen Grafschafft äussern und entschlagen / solches auch gemeinen Gläubigern und Bürgen zu Gnaden und Guten / auch

zu etwas Erleuchterung ihrer hohen Beschweerungen angesehen und gemeint; So haben sich doch auch darneben Ihr Chur- und Fürstl. Gn. Gnaden und Gunsten gnädiglich und wohl erinnert/ daß gleichwohl wohlgedachter Grafen/ samt derselben jungen Herrlein und Fräulein/ eine ziemliche Anzahl seyn/ daß sich auch Ihr Gn. vor vielen undencklichen Jahren gegen Ihrer Chur- und Fürstl. Gn. Gnaden und Gunsten/ auch dero Vorfahren in viel Wege mit gebührlicher Dienst- und Gutwilligkeit erzeiget/ darüber auch Ihr Gn. Ehe-Gemahl Leibgeding in dieser Handlung gemeinen Gläubigern zu Gutem gehen lassen/ und es ie gleichwohl nach Gestalt ihrer der Grafen erblichen Herkommens/ und Ihr Gnaden Gemahl/ guter Anzahl junger Herrlein und Fräulein/ nicht unbillig/ sondern gar schweer/ und Ihrer Chur- und Fürstl. Gn. Gnaden und Gunsten selbst nicht rühmlich/ daß wohlbemeldte Grafen und G. Gn. Ehe-Gemahl und Kinder/ in unträglichen Armuth und Elende leben solten/ zu deme/ daß ohne das diese Verordnung den Grafen einzugehen/ und derselben zu geleben schweer und fast unmöglich seyn würde/ so haben Ihro Chur- und Fürstl. Gn. Gnaden und Gunsten nach Gelegenheit angeregter Ursachen und Umbstände/ nicht vor unziemlich ermessen/ in ihren Gn. den Grafen sambt derselben Ehegemahl und Kindern ziemliche Alimenta von Ambts und hohen Obrigkeit zu verordnen.

So sollen alle und jede Unterthanen der Grafschafft Mansfeld bey ihren Pflichten verbunden seyn/ sich der Grafen Verboth/ Geboth oder an gänzlicher Erfüllung dieser Verordnung bey ernster unnachläßiger Straff nichts hindern oder irren zu lassen/ immassen dann die Grafen auf solchem Fall sie der Pflicht erlassen/ und ihnen von wegen Hoch- und Wohlbemeldter unserer gnädigsten gnädigen und günstigen Herrn/ solches hiermit ausdrücklich in ihre Pflicht/ damit sie Ihren Chur- und Fürstl. Gn. Gnaden und Gunsten/ alß den Ober-Lehn-Herren verwandt/ gebunden/ auch diese Verordnung/ besserer Nachrichtigung halben/ in der Herrschafft Mannsfeldt durch Mandata oder sonst öffentlich publiciret werden soll.

Dagegen wollen Ihre Chur- und Fürstliche Gn. Gnaden und Gunsten zu förderlicher Gelegenheit auff gemeiner Herrschafft leidliche Unkosten die vertraute Sequestratores mit sonderlichen Instructionen und Befehlichen auff diesen Abschiedt verordnen/ einer den andern innerhalb sechs Wochen noch dato nahmhafftig machen/ welche alle und ein ieder in seiner Herren Lehenstück/ und was allenthalben neben deme/ so obstehet/ die Nothdurfft zu Bestellung der Justitia von nöthen/ die Regierung haben/ und von wegen unserer gnädigst gnädigen und günstigen Herrn gebrauchen sollen/ zu welcher Behülff die Gerichte und dere verwandte Personen auch die Unterthanen an Ihre Chur- und Fürstl. Gn. Gnaden und Gunsten und dero verordneten Sequestratorn gewiesen seyn sollen.

Es ist aber vor allen Dingen in dieser Handlung ausgenommen/ der Röm. Käyserl. Maj. unsers allergnädigsten Herrn/ und des Heil. Reichs interesse, an den gebührlichen Reichs-Anlagen/ welche iederzeit von den Unterthanen/ die es vor Alters zu geben pflegen/ genommen/ und an gehörende Orte gegeben werden sollen/ desgleichen eines jeden Herrn gebührende Ritterdienst.

Neben dem ist unsern gnädigsten gnädigen und günstigen Herrn vorbehalten worden/ diese Verordnung nach Gestalt und Gelegenheit der Sachen und aller Umbstände zu moderiren/ zu erklähren/ zu vermehren/ oder auch gar oder zum Theil zu verändern.

Desgleichen auch/ da sich zwischen den Grafen Ihrer Gn. Gläubigern oder den Gläubigern selbst/ sambt oder sonderlich Irrungen oder Mißverstand der Priorität halben/ oder sonst zutrüge/ daß Ihro Chur- und Fürstl. Gn. Gnaden und Gunsten solche auff die Maß/ wie oben specificiret/ conjunctim, oder abgesondert/ nach Gestalt der Sachen/ guter Personen und Klagen/ durch derselben verordnete Sequestratorn und Oberaufseher zur Güthe/ oder da dieselbe nicht statt finde/ ohne Weitläufftigkeit zu Recht Summariè erörtern/ und da es von nöthen Ihro Chur- und Fürstliche Gnd. Gnaden und Gunsten selbst Erkäntnüß und Weisagung ergehen lassen wollen.

Wann auch alle die Gläubigre gebührlich bezahlt/ so sollen Ihr. Gnaden den Grafen alle Ihre Aembter/ Güter/ Bergwercke und anders wiederumb eingeräumt/ und diese Handlung Ihr Gnd. an Ihren Gräfflichen Ehren noch sonst einigen Nachtheil geben.

Dergestalt und also ist diese Sache auf dißmahl zum Theil mit der Partheyen Bewilligung verglichen/ zum Theil auch nach Befindung und auffhabenden Befehl verabschiedet/ und allen Theilen/ stätt/ vest und unverbrüchlich zu halten/ mit Fleiß befohlen und eingebunden worden. Zu Uhrkund haben wir diese Handlung auffs Papier bracht/ dieselbe mit unsern

unsern angebohrnen Petschafften versiegelt/ und mit eigenen Händen unterschrieben/ alles treulich ohne Gefehrde. Geschehen zu Leipzig den 13. Monats-Tag Septembris Anno 1570.

Hanß v. Ponickau	Benno Pflug	Abraham Boch. Joh. v. Botmar.
	meine Hand	
Friedrich v. Schierstädt	Christoph v. Trotta	Joh. Trautenbuhl. D. u. Cantzler.
Hartmann Pistoris	Lazarus Köhler.	Joh. v. Harling. Heinrich v. Bila D.

LXXXIX.

Revers/ welchen die Graffen zu Mannsfeld/ denen Lehens-Fürsten/ gegen den auffgerichteten Leipziger Abschied/ ausgestellet/ 1570.

WIr Hanß George/ Peter Ernst/ Hanß Albrecht/ Hanß Hoyer/ Hanß Ernst und Bruno, Grafen zu Manßfeld/ und Edle Herren zu Heldrungen/ hiermit thun kund und bekennen; Als uff fleißige Unterhandlung der Churfürstl. Fürstl. Sächs. Magdeb. und Halberstedtischen gegen Leipzig verordneten Räthe und Commissarien/ die Sachen zwischen Uns/ und Unsern Gläubigern/ ingemein verabschiedet worden/ laut eines darüber auffgerichteten Abscheids/ darinnen ausdrückliche Meldung geschicht/ was Wir Uns hinwiederumb in einen sondern Revers verpflichten sollen.

Demnach/ und zu würcklichen Vollstreckungen/ solches Abschiedes/ gereden und geloben Wir obgesatzte Graffen/ daß Wir nunmehr hin fürran nach dato des Abschiedes/ und unseres Revers/ alle Unsere und der Graffschafften Aembter/ Städte/ Flecken/ und Dörffer/ Forwerge/ Hölzer/ Bergwerge/ und was dem anhängig/ auch alle Steuer/ Auffkommens/ und Nutzungen und was darzu allenthalben gehörig/ und wie dasselbe Nahmen haben mag/ nichts davon ausgeschlossen/ in unserer gnädigsten/ gnädigen/ und günstigen Herren/ der Churfürsten zu Sachsen ꝛc. Administrator zu Magdeburg ꝛc. und des Stiffts Halberstadt/ als der Lehn-Herren Hände — so viel dessen und jeden Herrn zur Lehn rührende/ und uns daran zustehet und gebühret/ den andern Graffen/ Ihr Recht unbenommen/ stellen/ beneben derselben Vorwaltung/ Regierung/ Jurisdiction, Zwang/ Bothmäßigkeit/ Dienste/ Steuer/ Folge/ und alles und jedes so dem anhängig/ jedoch ausserhalb den Wohnungen/ Manßfeld/ Eißleben/ Friedeberg/ Arnstein/ Leimbach/ Artern und Bornstedt/ so Wir jetzt innen haben/ sambt denen nechst gelegenen Gärten/ und Wälden/ Fischerey und Jagten/ so vermöge der Erb-Verträge/ allen Grafen ingemein zustehen/ daß Wir Uns derselben so Wir Uns in Aembtern/ als Abnutzungen angeschlagen/ und andern nicht eingethan noch verholffen/ gebrauchen mögen/ hier sonders vorbehalten. Stellen auch solches und alles anders hiermit zu höchst-hoch- und wohlgedachter Unserer Lehn-Herren Hand/ derselben Verwaltung/ Zwang/ Bothmäßigkeit; Sollen und wollen Uns auch hinfürder biß zu völliger Abzahlung Unserer Gläubiger/ derselben gänzlich äusern/ und enthalten. Zusagen und versprechen das auch also in Crafft dieses Briefs/ bey Unsern Gräffl. Ehren/ Treuen und guten Glauben/ auch bey Unsern Lehns-Herrn und Obern/ ernstlichen Straff und Einsehen/ daß Wir Uns derselben in keinem Wege/ noch unter einigen Schein/ wie der Nahmen haben mag/ nicht anmassen/ sondern diesem Abschiede auch folgende Unsere gnädigste/ gnädige und günstige Lehn-Herren Verordnung gehorsamlich gefolgig zu seyn/ derselben Diener und Verwalter/ in alle wege anbefohlener Administration und Verwaltung/ gänzlich ungehindert/ unperturbiret/ und unmolestiret/ und ungehindert seyn und bleiben lassen/ auch niemand solches von Unsertwegen zu thun verstatten wollen. Thun zu den Behuf also hiermit alle Unsere Unterthanen so wohl Städten/ alß in Aembtern und Dörffern/ aller Ihrer Eyde und Pflicht/ loß und ledig zehlen/ und damit an höchst-hoch und wohlgedachte Unsere Lehn-Herren/ oder an statt Ihrer Chur- und Fürstl. Gnaden und Gunsten/ an derselben geordenten Sequestratores und Verwalter/ würcklichen weisen/ auch hiermit vollkömmlich/ biß zu endlicher ehegemelter Zahlunge geweiset haben wollen/ getreulich und sondere Gefehrde. Des zu Uhrkund haben Wir Unsere Gräffliche Pitzschafft/ hierauff wissendlich gedruckt/ und mit eigenen Händen unterschrieben/ geben und geschehen zu Leipzig den 14. Septembris, Anno 1570.

XC.

Erfurtischer Abschied wegen derer Graffen von Mannsfeld / und ihren Gläubigern / de Anno 1571.

NAchdem die Durchlauchtigsten / Hochgebohrnen Fürsten und Herren / Herr Augustus, Hertzog zu Sachsen / des heiligen Römischen Reichs Ertzmarschall und Churfürst / Landgraff in Thüringen / Marggraff zu Meissen / und Burggraff zu Magdeburg / und Herr Joachim Friedrich / postulirter Administrator des primat- und Ertz-Stiffts Magdeburg / Marggraff zu Brandenburg / in Preussen / zu Stettin / Pommern / Cassuben / Wenden / und in Schlesien / zu Crossen Hertzog / Burggraff zu Nürnberg / und Fürst zu Rügen / Unsere gnädigste Herren / auch ein Hochw. Thum-Capitul zu Halberstadt / auch Ihro Chur- und Fürstl. Gnaden und Fürsten stattliche ansehnliche zu Hauß geordnete Räthe / eine nothwendige Sequestration und Anordtnung / bedencken / schliessen und fassen lassen / welchermassen der Wohlgebohrnen und Edlen Herrn / Herrn Hanß Georgen / Herrn Peter Ernsten / Herrn Hannß Albrechten / Herrn Hannß Hoyern / Herrn Hanß Ernsten / und Herrn Brunen / Gebrüdere und Vettern / Graffen und Herren zu Mannßfeldt / und Edlen Herren zu Heldrungen / Gläubiger / von den Früchten / Nutzungen / Renthen / Gefällen / Steuern und Einkommen ihres Antheils an der Herrschafft Mannßfeld / bezahlet und befriediget werden sollen / alles nach laut Innhalt eines auffgerichteten Abschiedes / des Datum stehet Leipzig den 13. Sept. Ao. &c. Eintausend fünffhundert und siebentzig / und dann auf solchen beschlossenen / vollzogenen / auch durch Ihro Churfl. Gnaden und Gunsten ratificirten und confirmirten Abschied erfolget / daß Wohlgedachte Graffen / Peter Ernst und Hanß Ernst / so damahls neben den andern Graffen gegen Leipzig nicht erschienen / an die höchstbenannte Chur- und Fürsten / und ein Hoch-Ehrwürdig Thum-Capitul schrifftlich gelangen lassen / als solten etzliche dunckele Puncten berührter Abschrifft einverleibet seyn / welche Erklährung und Erläuterung bedürffen / darzu denn Ihro Chur- und Fürstl. Gnaden und Gunsten einen andern Tag benennen und ansetzen wolten / und dergleichen Graff Bruno zu Mannßfeld / welcher gegen Leipzig auch nicht kommen / wieder solchen Abschied fürgewand / daß Ihro Gnaden gegen deren Vettern etzliche privat-Anforderung hätten / Sie zuvorn erlediget werden solten / ehe S. Gnaden berührten Abschied beliebet und annehmen / aus welchen allen verursachet / daß hochgedacht / unsere gnädigste Herren / und ein Hochwürdig Thum-Capitul zu endlicher Abhelffung dieser Irrungen / erstlich einen Tag gegen Eißleben angesetzet / und hernach auff der Graffen selbst Ansuchen denselben vorstrecket / und anhero gegen Erffurth / den 12. Novembris einzukommen geleget haben; Alß seynd höchstgedachter Chur- und Fürsten / und Eines Hochwürdigen Thum-Capituls / wie Ihro Chur- und Fürstl. Gnaden und Gunsten / hierunter benannte Räthe anhero einkommen / mit der erscheinenden Graffen allerhand Handlung gepflogen / und ausfolgender nothwendiger Puncte zuschließlicher Vollziehung berührten Leipzigischen Abschiedes / an statt Ihr. Chur- und Fürstl. Gnaden und Gunsten / und aus derselbigen sonderlichen habenden Befehls verglichen / vereiniget und verabschiedet.

Und erstlich / wiewohl sich unsere gnädigste Herren / und Ein Hochwürdig Thum-Capitul gäntzlich versehen / es würden die wohlgedachten Graffen / Peter Ernst und Hannß Ernst / so wohl als die andern Graffen anhero erschienen / und dieser Handlung beygewohnet / und abgewartet haben / in Ansehung / daß Ihr. Gnaden umb solchen Tag selbst angesuchet / und umb Erstreckung angehalten. Dieweil aber Ihro Gnaden nicht alleine ungehorsamblich aussen blieben / sondern auch die Meintzischen / Erffurtischen Vitzthumb / dawider zu protestiren / und sonst allerley einzuwenden / Befehlig geben. So haben wir Uns einer Schrifft verglichen / darinnen wir die Ursache des aufgerichteten nothwendigen Leipzigischen Abschiedes Ihrer Gnaden zu Gemüthe geführet / und dargegen Ihr. Gnaden Fürwendung mit Grund abgelenet / auch solchen allen angefangen / daß gemeldter Vitzthumb Ihro Gnaden nochmahls mit Fleiß vermahnen solte / solchen Abschiede zu belieben / und anzunehmen / darzu wir dann auch noch zum Uberflusse Ihr. Gnaden einen Tag gegen Leipzig / Montags nach Misericordias Domini Ao. &c. 1572. ernannt / daselbst von Unser gnädigsten Herren / und des Hochwürdigen Thum-Capituls Räthen zu erscheinen / und Ihrer Chur- und Fürstl. Gnaden und Günsten Leipzigische verabschiedete Anordnung zu bewilligen / auch was deren anhängig zu vollnziehen / oder ander Mittel und Wege fürzubringen / auch ins Werck zu richten / dadurch die Gläubiger vergnügt / und Ihr. Gnaden durch solche Befriedigung sich berührter Anordtnung / als eines nothwendigen Justitien-Wercks / befreyen und erledigen möchten / mit dieser fernere Erklährung / daß unsere gnädigste Herren / und ein Hochwürdig Thum-Capitul nichts destoweniger Mittler / und zu iederzeit / in solchen Sachen / alles das Thun verrichten / und fortsetzen werden / was Ihro Chur- und Fürstl. Gnaden und Gunsten tragendes Ambt und die Justitien dießfalls erfordert / und mitbringet / darauff sich dann unsere gnädigste Herren / und ein Hochwürdig Thum-Capitul mit Verordnung und Beschickung solches angesetzten Tages / und sonst auff der Graffen Ansuchen / und was ferner dagegen vorlauffen möchte / gnädigst und wohl zu erzeigen wissen werden. Ferner und so viel wohlerwehnten Graff Brunen betrifft; Nachdeme Sr. Gnaden auff diesen Tag anhero erschienen / und abermahls etzliche privat-Schulden / damit Sr. Gnaden deren Vettere Verhafft / auch das Ambt Morungen / Leinungen / und mehr Stück angezogen / Krafft derer Sr. Gnaden vor allen andern Gläubigern die Priorität und Erstigkeit zu haben / vermeinet / wir aber befunden / daß solche Sachen allhier auf dießmahl nicht zu verrichten / und zu erledigen gewesen; Als haben wir Sr. Gnaden endlich dahin vermocht / daß Sr. Gnaden berührten leipzigischen Abschied beliebet / gewilliget / und angenommen / auch darüber / wie andere Sr. Gn. Vettere den gebührlichen Revers gesiegelt / und vollzogen / jedoch haben Ihro Gn. sonderlich und ausdrücklich vorbehalten / daß Ihr. Gn. damit / und dadurch an deren Schuld und Anforderung / so Sr. Gn. wieder deren Vettern zustunde / auch an der Priorität und Erstigkeit / die Sr. Gnaden vor andern Gläubigern gebühren möchte / gantz nichts begeben / sondern dieselbige zierlich und in der besten Form reserviret haben wolten / dargegen denn die andern Graffen S. Gnaden Vettern ihnen allerhand Gegen-Zusprüche / Liquidationen und andere rechtliche Nothdurfft dergleichen bedinget / welche reservata wir an ihren gebührenden Ort gestellet / in Würden gelassen / und die Herren Partheyen verabschiedet / daß unsere gnädigste Herren / und das Hochwürdige Thum-Capitul, solche Sachen und Irrung auff den 21. Januarii des künfftigen LXXII. Jahres durch Ihre darzu verordnete Räthe / zwischen Ihro Gn. allerseits gebührlich verhören / und behandeln lassen wollen. Und dieweil wohlbenannte Graffen Peter Ernst / und Hannß Ernst / dergestalt wie beyliegende Schrifft mit sich bringet / von Uns beantwortet / auch Graff Bruno den Leipzigischen Abschied nunmehro / wie obstehet / bewilliget; So haben wir uns ferner an statt Unser gnädigsten Herren / und des Hochwürdigen Thum-Capituls verglichen / und einhelliglich aus Befehl Ihrer Chur- und Fürstl. Gn. und G. geschlossen / daß viel erwehnter Leipzigische Abschied bey Kräfften und Würden gelassen und bleiben soll / in allermassen unsere gnädigste Herren / und das Hochwürdige Thum-Capitul sich dessen gegeneinander in Schrifften erklähret / und daß demselben allen zufolge berührter Abschied förderlich und schleunig gäntzlich vollzogen / und ins Werck gerichtet werden soll.

Demnach und zu solcher Vollziehung haben wir unß eines Tages / als den 15. Jan. des künfftigen 72. Jahres / gegen Eißleben einzukommen / vereiniget / dahin denn unsere gnädigste Herren / und das Thum-Capitul, ihrer Chur- und Fürstl. Gnad. und G. Räthe verordnen / und der Anweisung von den Graffen aller und jeder Lehnstücke gewärtig seyn / auch die Huldigung von denen Unterthanen nehmen / und empfangen mögen / und darauff sollen die Verordnete des Churfl. zu Sachsen Räthe erst die Anweisung und Huldigung von dem Bergwercke annehmen und empfangen.

Ferner soll unserm gnädigsten Herren / dem Administratorn des Ertz-Stiffts Magdeburg und dem Hochwürdigen Thum-Capitul zu Halberstadt / die Huldigung zu Eißleben / einen jeden Lehn-Herren in seinen Lehen geschehen / auch also auf alle Lehnsstücke insolgenden Tagen darmit unschädlich verfahren werden. Und zu mehrer gewissen Verrichtung solches angestalten Wercks / ist von Unß eine Notul gefast / welchergestalt die Graffen den Unterthanen die Eyd und Pflicht in eines jeden Herren Lehnstück / sonderlich schrifftlich erlassen / und denselbigen ferner mandiren / auch solche Mandata öffentlich anschlagen / und darauff Crafft Innhalt desselbigen die Anweisung fürnehmen / und verrichten sollen.

Darüber haben wir auch ein Concept gefast / darauff nach Innhalt des Leipzigischen Abschiedes zu dergleichen Ende und Würckung unsere gnädigste Herren / und das Hochw. Thum-Capitul, Ihrer Chur- und Fürstl. Gn. und G. Mandata in denselbigen Lehnen unterschiedlich publiciren und anschlagen lassen mögen.

Und damit in der Eydes-Leistung der Unterthanen halber Gleichheit gehalten / auch der Eyd solcher Handlung allenthalben gemeeß geschworen und geleistet werde; So haben wir in gleichmäßiger Form concipiret / und gefast / dessen sich ein ieder Lehn-Herr in der Anweisung zu gebrauchen habe.

Alß aber die Graffen in obgedachter Ihrer Gn. Loßzehlung / Mandata Ihr Gnad. drey

Articul reserviren und fürbehalten wollen.

I. Nehmlich/ daß nach gebührlicher Abzahlung und Erledigung der Schulden/ Ihr. Gnaden alßdenn derer Antheil an der Herrschafft/ sambt allen Aembtern / Güthern / Bergwercken und andern/ mit allen erblichen und eigenthümblichen Rechten/und Gerechtigkeiten/ geistlich und weltlich/ nichts ausgeschlossen/wie Ihr. Gn./ die jetzo bey Zeit dieser Uberweisung in Besitz und Gebrauch gehabt/ wiederum eingeräumet werden sollen/ und daß Ihr. Gn. mittler Zeit reserviren/ alle Stücke / Regalia, Freyheiten und Gerechtigkeiten / der Ihr. Gn. sich in dem Leipzigischen Abschiede/nicht verziehen/ und darinnen Ihr. Gn. ausdrücklich fürII. behalten. Item und sonderlich / daß die wahre und Christliche Religion / inhalt der Augspurgischen Confession mit Bestellung der Kirchen / Schulen/ Consistorien/ sambt allen darzu geschlagenen und gewiedmeten Güthern/ Zinßen/ Renthen/ und Gefällen/ in dieser angeregter Herrschafft / treulich/ festiglich erhalten / auch die Unterthanen wieder alt Herkommen nicht beschwehret / noch mit einer Neuerung belegt / sondern bey alten Gerechtigkeiten / Freyheiten und Privilegien geIII. lassen werden sollten. Und letzlich / daß Ihro Gnad. Uberweisung allen Lehen-Herren an Gräntzen / und andern zustehen und habenden Gerechtigkeiten / unschädlich und unverfänglich seyn solle. Und dann Ihr. Gnaden bey uns gesuchet / daß wir nicht alleine gestatten möchten/ solche Reservata ihren Mandaten einzuverleiben/ sondern daß wir auch zu mehrer Vergewisserung/ derer in unsern Abschied Meldung thun/und darein inseriren wolten.

Wir auch darneben befunden / daß solche Suchung zum Theil/ Leipzigischer Abschiede gemäß / und sonsten vor sich billig / und eine sonderliche Nothdurfft sey; Alß haben wir solches zuthun/ und Ihrer Bitt statt zu geben/kein Bedencken getragen/ und zweiffeln gar nicht/ unsere gnädigste Herren / und das Hochwürdige Thum-Capitul werden dieselbigen also gnädigst und gebührlich nachsetzen / darüber haben wir uns auch noch zu mehrer Erklährung diesfalß / wie es mit der Wieder-Einräumung der Herrschafft nach Befriedigung der Gläubiger zu halten sey/ dahin an statt unser gnädigste Herrn und des Hochwürdigen Thum-Capituls verglichen/ daß alßdenn Ihr. Gn. auch neben Abtretung der Herrschafft/die übergebene Schuld-Bücher / nebenst beständigen Inventarien aller Aembter und Güther Nutzung/wie dieselben in den allbereit ergangenen Hülffen/ und Würderung zum Theil taxiret/ und in künfftiger inquisition ferner anzuschlagen seyn / zu Händen gestellt/ und überantwortet werden sollen / damit künfftig daraus zu sehen/ was die Güther allenthalben genutzet und ertragen / und was vor Schulden davon bezahlet und abgeleget / und damit diese Dinge desto richtiger ins Werck gestalt werden / haben wir uns an statt unserer gnädigsten Herren / und des Hochwürdigen Thum-Capituls verglichen / daß Ihre Chur- und Fürstl. Gn. die in Leipzigischen Abschied gedachte Inquisition oder Tax derer Aembter / so noch anzuschlagen seyn / zum förderlichsten und zum längsten zwischen hier und Lætare des LXXII. Jahres anstellen / verrichten / und darneben in allen Aembtern gewisse Inventaria und Verzeichnüsse aller Stück und Nutzung auffrichten/ und verfassen lassen wolten. Alsdenn auch in dieser allhier gepflogenen Handlung der Lehens-Fälle / so in Aembtern mittler Zeit / ehe die Schulden gäntzlich bezahlt/ erlediget werden möchten / von den Graffen/ wie es damit zu halten/ Erwehnung und Anregung geschehen / und wir dann befunden / daß davon in Leipzigischen Abschiede keine Disposition und Versehung gethan; Alß haben wir solchen Punct mit der Graffen Bewilligung folgender Gestalt verabschiedet/ nemblich/ daß die Lehnen/ so in benannter Zeit unter den Aembtern verlediget werden / von den Ober-Lehn-Herren oder andern Inhabern der Aembter erkaufft / oder sonst in andere Wege verkaufft / das Geld den verordneten Ober-Auffsehern und Sequestratorn überantwortet/ und zu Ablegung gemeiner Gläubiger Schuld gebraucht werden sollen. Jedoch soll die Lehns-Gerechtigkeit / nach Abtretung der Herrschafft / den Graffen wiederum zukommen/ und bleiben / in das Theil sich solcher Lehns-Fall zugetragen/ und soll darneben einen ieglichen Graffen alsdenn auch frey stehen / berührtes Lehen von den Innhabern umb das ausgelegte Geld/so in solchen erkauffte Lehnen iederzeit einkömmt/ in der Abrechnung denen Graffen zu gute kommen / und zu desselbigen Schulden Abkürtzung gebraucht werden / in dessen Antheil solch Lehns-Fall sich erlediget.

So viel aber die ausländis. Lehnen belanget/ dieweil dieselbige auff der Persohn des ältern Graffen von Mannsfeld zu verleihen stehet / soll auch berührte Gerechtigkeit / Graff Hannß Georgen zustehen/ und verbleiben / und nach Sr. Gnaden Absterben auf den ältesten Grafen fallen / und darmit allenthalben gehalten werden / wie es in der Grafschafft Mannsfeldt gebräuchlich und herkommen.

Ferner/dieweil von etlichen der Graffen angezogen / als solte der Articul im Leipzigischen Abschiede / von den Schulden etwas unklar/ und

und darinnen unter andern den Gemeinen aller Graffen/und eines ieglichen insonderheit Schulden/ kein Unterscheid in Bezahlung der Gläubiger gemacht seyn/ daraus etwan in wieder-Einräumung der Herrschafft erfolgen möchte/ daß keinen Graffen sein gebührendt Antheil zugestalt würde/ Es wäre dann zuförderst aller Graffen nicht alleine gemeine/ sondern auch privat-Schulden abgelegt/ ungeacht/daß solche privat-Schulden gantz ungleich/ und einer des andern selbst gemachte Schulden zu tragen/ und zu entgelten/ nicht schuldig/derowegen denn auch Ihro Gnad. bey uns umb Erklährung berührtes Articuls gesucht und angehalten. Und wir uns deß darauff errinnert/ daß in vielbemeldten Leipzigischen Abschiede / die Dinge dahin nicht gemeinet/ daß nach Ablauffung und Erklährung der gemeinen Schulden/ ein Graff vor den andern die privat-Schulden mit zahlen/ oder auch seines Antheils in der Herrschafft so lange entrathen solte/ bis daß aller Graffen sonderbahre Schulden/ gäntzlich vergnügt und abgeleget; Als haben wir auch berührten Articul dahin/ an statt unserer gnädigsten Herren/ und des Hochwürdigen Thum-Capituls erläutert/ und erklähret/ daß einen ieglichen Graffen/ noch Ablauffung der Gemeinen/ und Bezahlung seiner eigenen Schulden/ sein Antheil an der Herrschafft alsobald wiederumb zu kommen/ und darinnen keiner des andern einiger privat-Schulden halben geniessen/ oder entgelten soll. Alßdenn der Leipzigische Abschied auch ferner besagt/ nach Innhalt/ daß es nach Gelegenheit der darinnen angezogenen und bewogenen Ursachen und Umständen billig/ und nicht unziemlich sey/ den Graffen/sambt derselben Ehegemahlen und Kindern ziemliche Alimenta von Ambts- und hoher Obrigkeit wegen zu verordnen/ und gewisse Unterhaltung zu deputiren/und auszusetzen/und wir auch darauff von unsern gnädigsten Herren/ uñ dem Hochwürd. Thum-Capitul instruiret u. befehligt worden. So haben wir solche Unterhaltung nach gehaltener Berathschlagung und Vergleichung folgendergestalt gesetzt und verabschiedet. Nemblich/ daß einem ieglichen dieser Graffen Jährlich 1000. fl. halb Ostern/ halb Michaëlis, allewege in acht Tage / nach Ausgang der Leipzigischen Märckte zu Eißleben/ gegen gewöhnlicher Quittung/ gereicht/ und gehoben werden sollen.

Darüber sollen auch jährlichen einen jegl. Graffen auf die Häuser/so ihr Gnad. Innhalts des Abschieds und Reverses/ zu bewohnen fürbehalten/ zehen Acker Holtz folgen/und durch der Aembter Unterthanen gebracht/ und zugeführet werden/ jedoch daß bey der Aufseher und geordneten sequestration stehe/ die Graffen in den Höltzern am bequehme Oertern anzuweisen/ und der Holtzfuhre halben gebührliche Verordnung zu geben.

Und nachdem in den berührten Leipzigischen Abschiede Graff Philipps seeligen Tochter/ Graff Brunnen Schwester / der Alimenten halber übergangen/ und dann derowegen bey Unß Anregung/ Bitte/ und Ansuchung geschehen; So haben wir an statt unserer gnädigsten Herren/ und des Hochwürdigen Thum-Capituls/ wohlermelten beyden Gräflichen Schwestern/ 400. fl. und also ieder 200. fl. jährlich zur nothdürfftigen Unterhaltung und Alimenten/ biß zu ihrer Gn. Ausstattung gesetzet und geordnet/ welche dann Ihr. Gn. auch also auf die benannte Termine Ostern / und Michaëlis, Ausgangs der Leipzigischen Märckte/ zu Eißleben zu reichen und zu erlegen seynd.

Es sollen aber auch alle solche Unterhaltungs-Posten und Summen aus den gemeinen Casten/ darein der angewiesenen Herrschafft Nutzungen und Einkommen gelegt werden/ genommen/ und daraus jährlich berechnet werden/desgleichen sollen auch aus solchen Casten die hinterstelligen Retardaten/ an des heil. Reichs Anlagen bezahlet werden/ iedoch daß mit dem Reichs-Pfennigmeister/ und des Cammer-Gerichts-Fiscal, auf leidliche und bequehme Termine zuvor gehandelt/ und dieselben verglichen werden.

Do auch künfftiger Zeit von dem heiligen Reiche Contributionen bewilliget / mit welchem Inhalts des Leipzigischen Abschiedes/ die Unterthanen nicht belegt werden möchten; sollen dieselbige auch gleichermassen/ wie obstehet/ von dem Gemeinen eingelegten der Grafschafft Einkommen/ zu derselbigen Antheil vergnüget/ und entrichtet werden/ damit dem heiligen Reiche ohn deren Gebührnüß nichts abgehe.

Ferner haben wohlermeldte Graffen bey Unß fleißig angesuchet/ und embsig angehalten/ nachdeme gleichwohl Ihr. Gnaden mit vielen Kindern von GOtt dem Allmächtigen geseegnet/ und verhoffentlich ferner begnadet werden/ und dann Ihr. Gn. von den jährlichen Unterhalt nichts erspahren/ oder hinterlegen möchten/ daß doch deren Gräfl. Töchtern/ wenn derer eine oder mehr verehliget werden solte/ mit gebührlicher und Gräfflicher Ausstattung bedacht und versehen würden / dergleichen auch von Graff Philipps beyden Töchtern / Graff Brunnen Schwestern bey uns gesuchet/ und wir aber von unsern gnädigsten Herren/und dem Hochwürdigen Thum-Capitul darauff keinen Befehligt gehabt: Als haben wir auf Unß genommen solche Dinge/ unsern gnädigsten Herren / und dem Hochwürd. Thumb-Capitul zu berichten/ und einzubringen/ ungezweiffelhafftiger Hoffnung/ Ihro Chur- und Fürstl. Gnaden und Gunsten werden sich zu iederzeit gegen der Graffen Töch-

ter/ so wohl auch Graf Brunnens Schwestern/ in solchen Fall/ nach Ermäßigung der abgelauffenen und bezahlten Summen/ auch nach Erwegung der fürstehenden Heyrathen und andern Umbständen/ gnädigst und gebührlich zu erzeigen/ und diese Dinge zu verordnen wissen.

Dieweil denn auch förder in Leipzigischen Abschiede disponiret uñ geordnet/ daß von eines ieglichen Lehn-Herren wegen/ ein Ober-Aufseher oder Sequestrator zur Administration der angewiesenen Herrschafft/ sambt andern mehr Personhen/ so darzu nöthig/ förderlichst darzu geordnet werden sollen; Alß seynd auch von Unsern gnädigsten Herren/ und einem Hochwürdigen Thum-Capitul die Ober-Aufseher und Verwalter genannt/ deren ieglichen wir einen tüchtigen Schreiber/ neben einen Rentmeister und Doctori Juris, welcher der Graffen Rechts-Suchen abzuwartten/ auch darüber sonderlich ein geübter Schreiber zu Berg-Sachen/ des man in keine wege darzu entrathen kan/ geordnet/ und deren Nahmen/ neben der deputirten Besoldung/ in einen beyliegenden unterschriebenen Verzeichnüß gesetzt und einverleibet haben.

So viel aber darüber einen Cantzley-Verwalter/ welcher die täglichen fürfallenden Justitien-Fällen/ auch andern Sachen/ so aller dreyer Lehn-Herrn Administration zugleich betreffe/ beywohnen und abwarten solle/ belangen thut/ derowegen werden unsere gnädigste Herren/ nnd das Thumb-Capitul denen Räthen/ so sie den 15. Jan. wie obstehet/ zur Anweisung gegen Eißleben ordnen/ gebührliche Befehlige zu geben wissen/ damit gleichwohl an Verordnung der Justitien kein Mangel fürfalle.

Beschließlichen ist im Leipzigischen Abschiede auch einer vertrauten und vereydeten Personhn Meldung geschehen/ so auff gemeiner Herrschafft Unkosten/ die Steuern einbringen solte. Dieweil dann in Verordnung derselbigen Bericht geschehen/ daß solche Personhen nicht alleine zu Einbringung dieser sechs Grafen Steuer/ sondern auch der andern/ als Graff Vollrathen/ S. Gnad. Bruder/ und Junge Vettern/ und Graff Christophs Antheil zu verordnen sey/ in Erwegung/ daß etliche Städte der Grafen allhier allen ingemein zuständig/ auch darneben befunden/ daß in des Churfürsten zu Sachsen ꝛc. Lehnstücken/ solche Gemenge und Gemeinschafft nicht verhanden. Alß haben wir uns dieses Puncts halber die Einbringung der Steuer belangende/ dahin verglichen/ daß der Churfürst zu Sachsen/ unser gnädigster Herr/ in denen Lehen-Aembtern und Stücken/ die Steuer durch die Städte und Ambts-Personhen selbst mit geringen Unkosten auf benannte Termine einbringen/ und den gemeinen Auffehern und Sequestratorn überantworten lassen wollen.

So viel aber des Administratorn/ Unsers gnädigsten Herrn/ und des hochwürd. Thum-Capituls Lehnen/ und deren angewiesene Städte und Aembter belangen thut/ deren Fürstl. Gn. und Gunsten wollen von wegen der gemengten Lehnstücke/ einen gemeinen Steuer-Einnehmer verordnen und unterhalten/ welcher dann auch schuldig und pflichtig seyn soll/ dieser Graffen Antheil/ zu iedern Termin fleißig einzubringen/ und mit unterschiedlichen ordentlichen versiegelten Registern/ eines ieden Ambts und Guths/ den Ober-Aussehern und Verwaltern zu liessern und zuzustellen.

Solcher obgesetzten Puncte und Articul aller und ieder/ haben wir die Chur- und Fürsten auch des hochwürdigen Thumb-Capituls abgesandte Räthe/ und verordtnete Commissarien zu mehrer Bekräfftigung/ Stärckung und Vollziehung des aufgerichteten Leipzigischen Vertrags/ uns mit einander einhelliglich/ nach gehaltener fleißiger Berathschlagung/ vereiniget/ verglichen/ u. verabschiedet/ seynd auch der unterthänigsten unzweiffelhafftigen Hoffnung/ Ihr. Chur- und Fürstl. Gn. und Gunsten werden denselben gnädigst und gebührlich nachsetzen lassen/ jedoch in denen Puncten/ so dem Leipzigischer Abschiede nicht gemäß/ und darüber allhier dießmahls bedacht seyn/ Ihrer Chur- und Fürstl. Gn. und G. ratification fürbehalten.

So haben auch dergleichen die vier Graffen/ Graff Hannß George/ Graff Hannß Albrecht/ Graff Hannß Hoyer/ und Graff Bruno/ solchen unsern allhier aufgerichteten Abschiede allenthalben beliebt/ bewilliget und eingenommen und demselben in allen Articuln die Ihr. Gnad. belangen/ treulich und festiglich zu geloben/ zu gehorsamen und nach zusetzen/ verheissen/ und zugesagt/ treulich und ungefehrde. Zu Uhrkund haben wegen des Churfürstens zu Sachsen ꝛc. Hañß von Ponigken auf Pombsen/ Sr. Churfl. Gn. Cammer-Rath und Hauptmann zu Grim/ Erich Volckmann von Berlesch auf Urleben/ Ober-Hauptmann in Thüringen/ Bruno Pflug auf Zschocher und Windorff/ Laurentius Lindemann zu Sedlitz/ der Rechten Doctor, von wegen des Primats und Ertz-Stiffts Magdeburg/ Buße von Beirke/ Thum-Herr zu Magdeburg/ Ludolff von Alvensleben auf Hondsborg/ Moritz von Arnimm auf Ampfort/ Anthonius Freudemann der Rechten Doctor, von wegen des hochwürdigen Thum-Capitels zu Halberstadt/ Johann Spitznaß/ Thum-Herr zu Halberstadt/ Heinrich von Byla auf Heygenroda/ der Rechten Doctor, wir diesen unsern Abschied/ mit diesen unsern angebohrnen Petschafften bekräfftiget; Geschehen zu Erffurth/ den Neunzehenden Monats-Tag Novembris, nach Christi/ unsers HErrn Geburth/ Eintausend/ Fünffhundert/ und in ein und Siebenzigsten Jahre.

XCI.

Loßzehlung- und Anweisungs-Pflicht/ dern Herrn Graffen zu Manßfeldt/ gegen Berg-Voigten/ Richtern/ Geschwornen und andern zum Bergwerck gehörige Personhnen/ de Anno 1572.

WIr Hans Georg/ Hans Albrecht/ Hans Hoyer und Bruno Gebrüdere und Vettern/ Graffen und Herren zu Manßfeldt/ Edle Herren zu Heldrungen. Entbieten allen Unsern u. andern zum Bergwerck in Unserer Herrschafft gehörige Personen und Lieben Getreuen/ Unsern Gruß uñ geneigten Willen/ hiemit zu wissen fügende/ nachdem den 13. Monats-Tag Sept. des verflossenen 70sten Jahres/ durch die Churfürstl. Sächs. Magdeb. uñ Halberstättische verordnete Commissarien/ die Sache zwischen Unß/ und Unsern Gläubigern in gemein/ wie dieselben bezahlt werden sollen/ verabschiedet/ und verordnet worden/ laut eines darüber zu Leipzig sonderlich aufgerichten und hernachmals zu Erffurt wiederholeten und erkläreten Abschiedes/ welcher nunmehr mit gebührlicher Uberweisung und Huldigung derer Leute ins Werck gerichtet soll werden.

Als wollen wir Euch Krafft undt vermöge solcher Abschiede/ der Eydt und Pflichte/ damit Ihr Unß zu Uusern Theil verwandt/ loß und ledig gezehlet haben/ und damit sambt aller Bottmäßigkeit/ und Gerichtbarkeit an den Durchleuchtigst- Hochgebohrnen Fürsten und Herrn/ Herrn Augustum Hertzogen zu Sachsen des Heyl. Röm. Reichs Ertz-Marschall/ und Churfürsten ꝛc. Unsern gnädigsten Herrn/ als unserer Bergwercke/ Ober-Lehns-Herrn und Landes-Fürsten würcklich überweiset haben.

Befehlen und gebieten Euch auch hiemit ernstlichen/ daß Ihr solche Eydpflicht/ und gebührliche Huldigung Sr. Churfürstl. Gnd. unweigerlich leistet/ und euch gegen hochgedachten Churfürsten/ wie ihr uns zu thun pflichtig gewesen/ biß zu entlicher Bezahlung obberührter Unserer Schulden/ gehorsamblich und folgig erzeigt; Wir behalten aber Unß/ Unsern Erben darneben vor/ wan Unsere Gläubiger gebührlich bezahlet worden/ daß uns alsdann Unser Antheil an den Berwercken und andern/ mit allen erblichen und eigenthümblichen Rechten und Gerechtigkeiten/ nichts ausgeschlossen/ wie Wir die Zeit ietzo bey dieser Uberweisung in Besitz uñ Gebrauch gehabt/ wiederum eingeräumet werden sollen/ immassen wir Unß auf solchen Fall an unseren zustehenden Erblichkeit/ solcher der Herrschafft und Bergwercks halber/ nichts begeben haben wollen; Reserviren uns auch mittlerzeit alle Stücke/ Regalien/ Freyheiten und Gerechtigkeiten/ deren wir uns in den Leipzigischen Abschiede nichts verziehen/ und die darinnen uns ausdrücklich zuvor behalten sein; Dergleichen bedingen wir sonderlich und vornehmlich/ daß die wahre Christliche Religion, Inhalt der Augspurgischen Confession, mit Bestellunge der Kirchen/ Schulen/ Consistorien/ sambt allen darzu geordneten/ und geschlagenen Gütern/ Zinsen/ Renten/ und Gefällen in dieser Anweisungs-Herrschafft treulich und fleißig erhalten/ auch die Unterthanen wieder alt Herkommen nicht beschweret/ noch mit einiger Neuerung belegten/ sondern bey alter Gerechtigkeit/ und Privivilegien gelassen werden sollen/ so soll auch diese unsere Beweisung allen unsern Lehn-Herrn/ an Grentzen und andern zustehenden und habenden Gerechtigkeiten/ allenthalben unschädlich und unverfänglichen sein. Welches Wir/ darnach Ihr euch zu richten/ nicht verhalten wollen. Datum den 15. Januarii Anno 72.

XCII.

Leipziger Abschied/ die Graffen zu Mannsfeld/ und ihre Glaubiger betreffend/ de Anno 1573.

NAchdem an die Durchleuchtigsten/ Hochgebohrnen Fürsten und Herren/ Hn. Augusten Hertzogen zu Sachsen/ des Heil. Römischen Reichs Ertz-Marschalln und Churfürsten/ und Herrn Joachim Fridrichen/ postulirten Administratorn des Primats und Ertz-Stiffts Magdeburgk/ Marggraffen zu Brandenburgk/ ꝛc. auch ein hochw. Dom-Capitul zu Halberstadt/ Unsere gnädigste/ gnädige und günstige Herren/ die wohlgeb. u. Edlen Graffen u. Herren/ Hr. Hañß George/ Hr. Hañß Albrecht/ Hr. Hañß Hoyer/ u. Hr. Bruno/ Gebrüdere u. Vetteren/ Grafen und Herren zu Maßfeldt/ u. Edle Herren zu Heldrungen/ Unsere gnädige Herren/ nach folgende Ihre Beschwehrungen unterthänig u. dienstl. haben klagende gelangen lassen; Als nehmlich/ daß von den Inhabern Ihrer Gnaden Güter die gebührenden Reichs-Hülffen bishero unentrichtet verblieben/ derowegen dann sie die Graffen am Käyserlichen Cammer-Gerichte in die acht vertheilet/ und deren Effect, alleine uf etliche Monat suspendiret wäre/ zu deme so würden auch die Steuern/ so von deren Unterthanen eingebracht/ an die Oerter/ dahin sie

sie verordnet/ nicht gewendet/ und die andere Aufhaben und Nutzungen Ihrer Gnaden Gütter in den gemeinen Kasten nicht gebracht/ daher dann weiter erfolgete/ daß Ihr. Gnaden die verordnete Alimenta zu gebührender Zeit nicht gereichet/ und Ihr. Gnaden Gläubiger nicht befriediget wurden/ mit ferner Ausführung/ welcher gestalt in diesen und andern mehr Puncten der beschehenen Sequestration, und den Leipzigischen und Erffurtischen derwegen aufgerichten Abschieden/ nicht nachgesetzt seyn solte/ wie denn auch Städte und Gläubigere derwegen hefftig geclaget/ und ihre Beschwerungen übergeben haben/ und aber hochgedachte Chur- und Fürsten und ein hochw. Doem-Capittul zu endtlicher Abhelffung solcher Irrungen und angezogenen beschwerlichen Zustands einen Tagk anhero gegen Leipzigk auf den Mittwochen nach Jubilate ernandt und gelegt haben. Als seynd hierauff Ihr. Chur- und Fürstl. Gnaden und gnädigst wir zu Ende dieser Schrifft benannte Räthe anhero einkommen/ die obbemelten und andere mehr nothwendige Punct und Mängel/ die Sequestration belangende/ zu gebührlicher Berathschlagung gezogen/ und auf hoch- und wohlgedachter unser gnädigsten gnädigen und günstigen Herren Ratification, Beliebung und Gefallen dieses nachfolgenden Bedenckens/ an statt eines Abschiedes/ uns mit einander verglichen und vereiniget.

Und erstlichen/ so viel die betagten und unbezahlten Türcken-Steuern/ und andere Reichs-Hülffen anlanget/ ist nach gehaltener Abrechnung befunden worden/ daß alle Graffen zu Mannßfeldt/ von dem sieben und funfftzigsten Jahre an zu rechnen/ bis auf den nechstverschienen Termin Lætare dieses drey und siebentzigsten Jahres inclusivè an Türcken-Hülffe und Bau-Gelde/ drey und zwantzigtausendt/ einhundert und zwölff Gülden 10. Gr. 10. Pf. zu den Reichs-Anlagen/ noch hinterstellig und zu erlegen schuldig seynd. Nachdem aber die Römische Käyserliche Majestät Unser allergnädigster Herr/ wohlgedachten Graffen sämptlich an dieser Summa siebentausent fünffhundert zwölff Fl. 10. gr. 10. pf. alte Anlagen/ mit diesem Vorbehalt erlassen/ so ferne sie von dato des 21ten Februarii dieses Jahrs innerhalb nechstfolgenden fünff Monaten die Ubermaß/ die von den neuen Hülffen herrühren/ richtig machen/ als bleiben demnach und zu Folge der beschehenen gnädigsten Nachlassung die obgenannte klagende Graffen/ sambt Ihr. Gnaden Bruder Graff Peter Ernst zu dero gebührenden Antheil schuldig/ neuntausent dreyhundert und sechtzig Gülden.

Wiewohl nun solcher Rest und Ausstandt nach Innhalt der hiebevor aufgerichten Abschiede/ aus dem gemeinen Casten des Aufhebens und Einkommens der sequestrirten Güttere hätte bezahlt werden sollen/ und aber jetzo aus allerhand genommener Erkundigung so viel Berichts einkommen/ daß in diesem Fall dem Leipzigischen Abschiede nicht allenthalben nachgesetzt seyn magk; Und derwegen jetziger Zeit in bemeldten Casten kein Vorrath vorhanden/ so ist aus allerhand angezogenen und wohlerwogenen Ursachen dieser Articul dahin gerichtet/ und bedacht worden/ daß zu Verrichtung und Abliegung des obgesetzten Restes der neuntausent dreyhundert und sechtzig Fl. zwey Theil von den Innhabern der Aembt- und Gütter/ und der dritte Theil von den zinßbahren Haupt-Summen/ der Seyer-Hendler und Innhabern der Bergwergk/ so viel deren wohlgedachten Graffen zu ihrem Antheil zuständig seyn/ dißmahl sollen eingebracht und bezahlet werden/ was aber die künfftigen Reichs-Steuern hinfurtt anlange/ die sollen vermüge voriger Abschiede/ aus dem gemeinen Kasten/ wie obbemelt/ jederzeit der Gebühr nach/ verrichtet werden/ jedoch mit zuthun aller derer/ so billig/ und nach Innhalt des heyligen Reichs Abschieden zu solchen Anlagen contribuiren sollen.

Und damit zu Einbringung dieses Rests ein Gewißheit gemacht/ und Unrichtigkeit verhütet seyn mögen/ so ist ferner bedacht/ daß von jedem tausendt Gülden/ so die Gläubiger auf der Graffen Aembter und Güttern an Haupt-Summen mit ganghaffliger Verzinsung oder Nutzung jetziger Zeit haben/ eilff Fl. uf Bartholomæi nechstkünfftig unweigerlich erlegt/ und in Verbleibung dessen/ wider die Säumigen und Ungehorsamen mit schleuniger Hülff durch jedes Orts Lehnherrn/ solte verfahren werden/ und was also disfalls erlangt/ und eingebracht wird/ darüber sollen die verordnete Ober-Aufsehere richtige Register und Rechnung halten/ und die obgesetzte betagte Summa der Steuer bey E. E. Rath zu Leipzig/ uf Michaelis nechstkünfftig davon ablegen und bezahlen/ so auch eine Ubermaß befunden/ soll dieselbe in den gemeinen Kasten gebracht und dargegen auch aus demselben/ so etwas mangeln und zureichen möchte/ ersetzt werden.

Was dann ferner die andern/ wohlgenannter Graffen obbemelte und geclagte Beschwerungen und Mängel/ so wohl auch der Stette/ und Gläubigere betreffen thut/ als daß Ihr. Gnaden die verordnete Alimenta nicht gereicht/ die Gläubiger nicht befriedigt/ und die Aufhebung der Nutzung in gemeinen Casten nicht gebracht/ und was solchem weiter anhängig/ darauf ist in der Handlung befunden/ daß von den Nutzungen Ihr. Gnaden Aempter/ auch den Bergkwercken/ Steuern/ und andern Güttern/ von wegen der trefflichen grossen

Haupt-

Haupt-Summen/ so die Gläubiger/ Kauffleute und Händeler darauf haben/ einen solchen Uberschuß/ wie es wohlgedachte Graffen in deren alhier zu Leipzig gehaltener Handlung geachtet und angegeben/ dieser Zeit bey weiten nicht zu erlangen ist/ daher dann alle obbemelte geclagte Unrichtigkeit/ so bißhero in dem Wergk der Sequestration vorgelauffen/ und demselben verhinderlich gewesen/ sich vornehmlich verursachet/ wann aber Hochgenannte Chur- und Fürsten/ und ein Hoch- und Ehrw. Doem-Capitul die wohlgemeinte beschehene Sequestration/ und was Ihr. Chur- und Fürstl. Gnaden und gnädigst den Graffen zu Gnaden und Besten darunter bedacht/ verordnen und vornehmen lassen/ zu handhaben und zu erhalten/ gnädig und günstig gemeinet seyn/ aber doch zu diesem mahl dis Werck zu endlicher Gewißheit/ oder auch Abhelffung der obbemelten Verhinderungen nicht gebracht werden können/ aus Ursachen/ daß die Gläubiger/ so die Aempter und anderer Graffen Güttere/ desgleichen auch die Händlers/ welche die Bergkwercke in Ihren Händen haben/ zur Stette nicht gewesen/ derwegen fernere Erkundigung und Handelung darauf vorzunehmen/ zum höchsten von nöthen seyn will; So ist demnach solches dahin gerichtet und bedacht worden/ daß hoch und wohlgedachte Unsere gnädigste/ gnädige und günstige Herren/ Ihre ansehentliche Räthe auf den Dienstag nach Laurentii, welches der Eilffte des Monats Augusti seyn wird/ einzukommen/ anhero gegen Leipzigk wiederumb verordnen wollen/ und sollen alsdenn die wohlgemeldte klagende Herren Graffen/ und auch Graff Peter Ernst/ sambt allen und jeden Ihr. Gn. Creditorn so gräffliche Güter/ von wegen ufgerichten Contract, Verpfändung/ darzu gegebener Gunst/ oder aber gesprochener Urtheil/ auch ergangener Hülffe und Executionen/ zu Besitz und Gewehr bekommen/ desgleichen auch die/ so Consens und Gunst/ aber doch/ von wegen anderer Priorität/ die Einweisung nicht erlanget haben/ von den Lehen-Herren derselben Güttere/ und darneben auch alle andere Gläubigere/ als die uf blosse Versicherung/ den Herrn Graffen sämtlich oder abgesondert Geld vorgestrecket/ oder auch in Bürgschafft vor Ihr. Gnaden ausgelegt und bezahlt haben/ von Unser gnädigsten/ gnädigen und günstigen Herren in gemein uf obbestimbten Tagk/ durch offentliche Citation, vermöge einer Notul, der man sich allhier verglichen/ oder wie solches am füglichsten geschehen kann/ anhero erfordert worden/ darauf den folgends hoch- und wohlgedachte Unsere gnädigste/ gnädige und günstige Herren/ Anwesende und verordnete Räthe die Tractation und Handlung vornehmen/ und welchergestalt die wohlgemeinte Sequestration zu erhalten/ und in endliche Richtigkeit zu bringen/ vollkommlich abhandeln/ verrichten und schliessen sollen.

Und damit alsdann in solchem Werck/ so vielmehr mit gutem Grunde und Bepstande fortgeschritten werden könte/ so sollen mittlerweile und vor obbemelten Tage die Gläubiger Händler und Kauffleute/ so der Graffen Bericht nach/ Ihre Schuld-Forderung noch zur Zeit nicht gnungsam liquidirt/ oder sonst Mängel haben möchten/ von den Lehen-Herren der innhabenden Gräfflichen Gütter/ zu richtiger Liquidation und endlicher Abhandelung neben wohlgemeldten Graffen vorbescheiden werden/ da auch etzliche Aempter und Gütter noch zur Zeit wie recht/ nicht gewürdiget/ und der Nutzung halber gebräuchlich taxiert worden/ soll derselbe gleichergestalt zum förderlichsten auch vorgenommen und verrichtet werden.

Und ist demnach umb mehrer Gewißheit willen/ ferner bedacht/ daß die Stette/ wohlerwehnter Graffen/ sambt ihren Creditorn, dem sie von wegen aller Ihrer gnädigen Herren der Graffen zu Mannßfeldt/ oder auch vor sich selbst verhafftet und verpflichtet seynd/ zu gebührlicher und endlicher Liquidation derselben Schulden Gegenhalt uf den 5ten Julii daselbst einzukommen/ vor die Churfürstlichen Sächsischen auch Fürstl. Magdeburg. und eines Hochw. Doem-Capituls zu Halberstadt darzu verordnete Räthe gefordert werden sollen/ in Betrachtung/ daß bemeldter Städte Schuld-Summen von der gemeinen Steuer der gräfflichen Stette/ Aembter und Unterthanen/ jedoch uf gebührliche Abteilung/ nach Innhalt des alhier zu Leipzig aufgerichten Abschieds/ abzulegen und zu bezahlen seyn sollen.

Was aber anlanget die Seyer-Händler und Innhaber der Bergkwercke/ die sollen neben wohlgemeldten Graffen zu richtiger Liquidation und ferner Handlung/ uf den 20. Julii zu Dreßden einzukommen/ vor die Churfürstliche Regierung daselbst bescheiden werden.

Und nachdem von den ufgehobenen Steuern der Unterthanen auch andern Einkommen und Nutzungen der Gräfflichen Gütter/ von Zeit der aufgerichten Sequestration/ wenig in die darzu verordnete gemeine Casla eingelegt worden; So sollen die Ober-Aufseher neben den darzu verordneten Rentmeister zu förderlicher Gelegenheit/ sämptlich und mit einander richtige und beständige Abrechnungen anstellen/ halten und verferttigen/ damit zu befinden/ wohin das aufgehobene Geldt gewandt u. ausgegeben/ auch was Schulde aus dringenden Ursachen davon abgelegt und bezahlt seyn.

Und solches alles uf den allgemeinen Tage/ so anhero kegen Leipzig benannt ist/ mit Qvitantzen um gnungsamen Schein/ gründlich berichten und belegen/ und selben auch also/ dann ein jeder Theil dem andern/ von des Bergwercks der Aembter und Steuer-Nutzungen gründlichen und eigentlichen geben und zustellen/ darmit hierdurch solchem Werck ingemein desto baß gerathen werde.

Sonsten aber soll vielgemeldte Sequestration in allen Articuln/ nach Inhalt derer allhier zu Leipzig und auch Erffurt aufgerichten Abschieden/ in ihrem Stande und Wesen bleiben/ und vermöge derselben durchaus gehalten werden/ insonderheit aber sollen auch die gemeinen Steuern/ von allen der Graffschafft Unterthanen mit Fleiß eingebracht werden/ da aber etliche dieselben zu erlegen/ sich verweigern würden/ sollen sie in diesem/ und auch andern Fällen zu schuldigen billigen Gehorsamb durch Gerichts-Zwangk und gebührliche Mittel von der Obrigkeit und dem Lehn-Herren desselben Orts angehalten und gebracht werden.

Dieweil auch von der Kayserlichen Majestät ein Schreiben an hoch- und wohlgedachte Unsere gnädigst-gnädig- und günstige Herren uf Peter Ernstens zu Mannßfeldt Ansuchen unterm dato, zu Wien den 6ten Junii des nechst abgelauffenen zwey und siebentzigsten Jahrs ist ausgangen/ aber erst zu nechstverschienen Monat Martio von ermeldten Graffen gegen Dreßden ist überschicket worden/ darinnen hochgedachte Kayserl. Majestät die Irrungen und zweyspalt der Graffen zu Mannßfeldt Gebrüdern/ Vettern/ von der beschehenen Sequestration und Zusammensetzung herrührende Ihren Chur- und Fürstl. Gn. und Gunst. uf Ihrer Majestät Commission, neben Hertzog Wilhelmen zu Lüneburgk ꝛc. und Hertzogk Johann Albrechten zu Mecklenburgk/ als adjungirten Commissarien in Verhör und Handlung zu nehmen ufftragen und beyehlen/ und aber hoch- und wohlgedachten/ Unsern gnädigst-gnädig- und günstigen Herren keines weges annehmlich und leidlich/ sich mit solcher Commission zu beladen / oder auch dieselbige durch andere vorstellen zu lassen ; Alß ist an höchstgedachte Käyserliche Majestät im Nahmen Ihr. Chur- und Fürstl. Gnaden/ und zu deren Entschuldigung wiederumb ein Schreiben/ darinnen Ihr. Maj. die Ursachen der Verweigerung vermeldet/ und ausgeführt seyn/ allhier/ wie beyliegende zu befinden/ ausgestellet und verfasset worden.

Als auch hiebevorn von einer gemeinen Regierung und Cantzley Verwalter/ in deme zu Erffurt aufgerichten Abschiedt Erwehnung geschehen/ darauff aber noch zur Zeit unsere gnädigst-gnädig- und günstige Herren sich gegen einander nicht erkläret haben/ so ist dieser Punct bis zu deme anhero gegen Leipzigk benannten Tagk auch eingestellet und verschoben worden.

Zu Uhrkund haben von wegen des Churfürsten zu Sachsen ꝛc. wir hernach benandte Abraham Bock auf der Pallach/ Hoff-Marschalck/ George Cracau/ uf Schönefeldt/ der Rechten Doctor, Johann Zeech zum Buch/ Brimo Pflugk zu Schocher und Trinttorff/ und Andreas Funck der Rechten Doctor.

Von wegen des Administratorn des Primats- und Ertz-Stiffts Magdeburg / Herr Christoff von Möllendorff/ Doem-Dechant zu Magdeburg/ Lippolt von Arnim uf Brandenstein / Johann Truttenbuel/ und Henning Hammel/ beyde der Rechten Doctores.

Von wegen des hochw. Doem-Capittuls zu Halberstadt/ Herr Johann von Harlung/ Dom-Herr daselbst/ Heinrich von Bila uf Hegenroda/ der Rechten Doctor, Petrus Böttticher/ Cantzler.

Diese unsere abgeredete Vergleichung jedoch alles auf hoch- und wohlgedachter unserer gnädigsten/ gnädigen und günstigen Herren Ratification und Beliebung/ wie oben gemeldet/ mit Unsern angebohrnen Pitschafften/ wissentlich besiegelt. Geschehen zu Leipzigk / Dienstags nach Cantate den 21. Monats-Tagk Aprilis Anno 1573.

XCIII.

Leipziger Abschiedt zwischen den Graffen zu Mannßfeldt/ und derselben Gläubigeren/ de Anno 1574.

DEs Durchleuchtigst/ hochgebornFürsten und Herrn/ Herrn Augusten/ Hertzogen zu Sachsen/ des heyl. Röm. Reichs Ertz-Marschall und Chur-Fürsten ꝛc. Und Hrn. Joachim Friedrichen/ postulirten Administratorn des Primat und Ertz-Stiffts Magdeburg/ Marggraffen zu Brandenburg ꝛc auch Sede vacante, den wohlgebohrnen/ Ehrwürdigen/ Edlen/ Gestrengen/ Ehrenvesten und hochgelahrten Herrn/ Dechant/ Seniorn und Capittuls Gemein des Bischöfflichen Dumb-Stiffts zu Halberstadt/ Unserer gnädigsten und gnädigen Herrn/ Wir iezo gegen Leipzig in den Mannßfeldischen Schuld-Sachen verordnete Räthe und Commissarien/ Hanß von Bernstein daselbst und auf Bernfelß/

fels/ Erich Volckmer von Berlepsch auff Uhrleben und Seßlau/ Oberhaubtmann in Düringen/ Johann von ꝛc. Ober-Hoffrichter/ Lorentz Lindeman zu Sedelitz/ uñ David Pfeiffer/ beyde der Rechten Doctores, Christoph von Möllendorff/ Dechant der Ertz-Bischöfflichen Thum-Kirchen zu Magdeburg/ Andreas von Holtzendorff Dombdechant zu Mörseburg/ Johann Trauterbühl Magdeburg. Cantzler/ undt Andreas Friedeman beyde der Rechten Doctores, Ludwig von Pritzke und Johann von Harling/ beyde Canonici der Bischöffl. Domb-Kirchen zu Halberstatt/ hiermit thuen kundt/ nachdem höchst und wohlgedachte unsere gnädigste/ gnädige und günstige Herrn/ auf der wohlgebohrnen und Edlen Herrn/ Herrn Hanß Georgen/ Herrn Hanß Albrechten/ Hn. Hanß Heyern/ Graffen zu Manßfeldt/ und J. Gnd. auch derselben Bruder und Vettern/ Graff Peter Ernst/ Graff Hanß Ernst/ nunmehr S. und Graff Brunen Creditorn und Gläubiger/ vielfaltig beschehenes Unterthänigesund fleißiges Ansuchen/ Ihrer Chur- und Fürstl. Gnd. undt Gunsten ansehnliche Räthe und Commissarien in stattlicher Anzahl vor dieser Zeit gegen Leipzig zusammen verordnet/ welche zwischen ermelten anwesenden Graffen und J. Gnd. Glaubigere Handlung gepflogen/ und darauff eine Vergleichung undt Abschied an dato den 30ten Septembr. Anno 70. abgehandelt und aufgerichtet/ darin unter andern vorsehen / welcher gestalt auf die damals abgehandelte Hinstellunge und Sequestration die Gräfl. Aembter/ Vorwerck und liegende Güter/ so durch Hülff und Immission nicht allbereit gewehrt wird in einen Landüblichen gleichmeßigen Anschlack und taxa von einem jedem Herrn in sein Lehn gebracht und ferner Erkundigung genommen werden solte/ ob eine Ubermaß des Bergwercks dieser Herrn Graffen drey Fünfftentheil über den Verlag und der Händler Ablauff und andere Gebührnüß Rentgülden undt sonst jährlichen bleiben/ und wie hoch sich dieselbe erstrecken mögte ;

Welchem zu Volg hernach die Gräfflichen Aembter Güter taxiret/ auch die Graffen undt Eigenhendler gegen Dreßden vorbeschieden/ zwischen Ihre Gnd. und Ihnen Handlung gepflogen/ und ferner Tagleistung der Mansfeldischen Steuren und anderer Sachen halber/ so zu diesem Werck dienstl. und nötig/ zu Halle und in der Graffschafft Mansfeldt angestellet und vorgenommen worden/ darauff dann endlich höchst- undt wohlgedachte unsere gnädigste/ gnädige und günstige Herrn die Mansfeldische Gläubigere den 7. Tag dieses Monats durch öffentliche Ladungs-Brieff Ihrer Chur- und Fürstl. Gnd. und Gunsten fernere Meinung undt Gemüht/ auff den zu vorn allhier gemachten Abschiedt zu vernehmen und anzuhören/ anhero erfordern u. vorbescheiden lassen.

Als haben demnach auf Ihrer Churfürstl. Gnd. und Gunsten/ uns beschehenen Befehlig/ wir denen erscheinenden Mannsfeldischen Gläubigern Bericht und Anzeigung gethan/ was sich in der angestelten Erkundigung der Mansfeldischen Lehen und Güther Nutzunge halber befunden/ undt den Herrn Graffen so wohl als den Gläubigern die gemachten Anschläge der Mansfeldischen verholffenen und verpachten Aembter/ beneben den Rechnungen/ was über verholffene undt übergönstigte Nutzung der Mansfeldischen Aemter/ Vorwercke und Güter in Zeit der stehenden Sequestration eingenommen undt ausgeben/ desgleichen was auf diesen 3. Fünfften Theil Bergwercks an Kupffer gemacht/ wie viel dieselbe an Silber gehalten/ darauff Verlag-Gelt bezahlet/ und die Händler Vermög ihrer Contract innen behalten/ darüber von uns ferner den Gläubigern der Herren Graffen Vorschläge/ undt der Seiger-Händler/ auch der verordente Verwalter der Bergwercke darauff beschehenen schrifftlichen Bericht zugestellet worden.

Wan dan die Gläubigere aus den übergebenen Anschlegen / Rechnung undt Bericht/ aller Gelegenheit/ wie es umb der Mansfeldischen Aemter und Bergwercks Nutzung/ die auskommen der Steuern geschaffen/ sicher sehen/ und darauff gesuchet und gebeten/ weil sie befunden/ daß die Nutzung/ Einkunfften der Gräfl. Güter zu ihrer Bezahlung nicht zureichen wolten / daß derowegen wohlgedachter Graffen Aembter Bergwercks und alle andere Gütere/ wie die Nahmen haben könten/ so zu der Herrschafft Manßfeldt gehörig / und Ihr. Gnd. zuständig wehren/ in eine beständige Warthierung gebracht/ eigenthumlich verkaufft/ und davon diejenigen bezahlet und vergnüget werden mögten/ denen von Rechts undt Erbarkeit / auch habender priorität und Consens wegen/ der Verzügk solcher Zahlung gebührete.

Darauff aber die Herrn abwesende Graffen eines Jahres Stillstandt gesuchet / der Hoffnung/ daß in der Zeit etzliche von J. Gnd. vorgeschlagene Mittel so zu Bezahlung der Gläubiger und Fortsetzung Sequestration-Wercks dienstl. in das Werck gerichtet werden mögten/ und darneben angezogen/ daß die Inhabere der Aembter/ Vorwercke und Güther einen übermäßigen Gewinst innehaben solten / dessen sich gleichergestalt auch die Gläubigere und den Händlern groß Interesse gefolget würden/ beschweret. Dagegen Heinrich von Saltza

vor

vor sich und in angegebener Vollmacht der andern Besitzer der Aembter/ Ihnen wieder Ihre innhabende Brieff und Siegel/ nichts aufzulegen/ gebeten/ und wir uns hiebey allenthalben erinnert/ was diesfalls deme allhier aufgerichtem Abschiedt des Summatischen Proceß halber einverleibet;

So haben wir auf solches alles zwischen den Herren Graffen und Gläubigern Handlung gepflogen/ und sie mit ihren Wissen und Willen verglichen und verabscheidet wie folget/ als nemlich.

Obwohl die Gläubigere denen Herrn Grafsen auf unser Unterhandlung die gebetene und gesuchte Jahres-Frist gutwillig vergönnet undt eingereumet/ dieweil sie aber dennoch Ihrer Befriedigung halber/ nach Ausgang des Jahrs/ eine Gewißheit/ auch wir einer vor den andern durch gütliche Handlung oder rechtliche execution Bezahlung erlangen mögte/ zu haben gesucht/ undt endlich auf angeregter Ihrer Bitt der Graffschafft eigenthümliche Verkauffung halber beruhet; So haben wir sie derowegen zu einem schleunigen Austrag des Rechtens dergestalt veranlasset/ daß die Herrn Grafsen und gemeine Gläubiger/ auch die Innhaber der Aembter/ Güter/ Vor- und Bergwercke/ und alle andere Bürgen undt Interessenten Ihre Rechtliche Nohtdurfft gegeneinander mit drey abgewechselten Sätzen/ und vor einbringen/ und förderlichst durch offentliche Edict und Ladungs-Schrifft endlich undt peremptoriè citiret werden sollen/ den 24ten Tag May schiers künfftig/ allhier auf dem Rathhauß vor den hierzu verordneten Notarien zu früer Tage-Zeit zu erscheinen/ Ihre Schulden zu liquidiren/ die darüber innhabende Brieff und Siegel/ Verschreibung/ Documenta und Uhrkunden in Originali fürzulegen/ und dieselben gegen einande gebührlich zu recognosciren/ von welchen allen den Partheyen hinc inde Abschrifft auf ihr Begehren zugestellet werden/ undt Ihr Gnd. undt sie allerseits darauff folgends den vorstehenden 5ten Tag Julii zu Halle auf dem Rathhauß vor obgedachten Comissarien und Notarien zu früer Tag-Zeit/ ihr Jus hypothecæ, retentionis, prioritatis, privilegiorum und alle andere Gerechtigkeit/ undt was ein Theil gegen den andern befuegt zu sein/ vermeinet/ schrifftlich überantworten undt einlegen/ und nach genommener Abschrifft darauff ferner den 16ten Augusti allhier zu Leipzig/ und abermahls den 27ten Septembr. zu Halle/ und wiederum den 8ten Novembr. allhier/ und letzlich den 20ten Decembr. zu Halle/ alles in diesen ietztlauffenden Jahre/ Ihr. Gn. und rechtliche Nohtdurfft gegen und wieder einander in Schrifft verfasset/ bey Verlust des Satzes vor undt einbringen sollen.

Undt wan also zum Urthel beschlossen/ so werden alsdann höchst- und wohlgedacht Unsere gnädigst/ gnädige und günstige Herrn nach Gelegenheit der streitigen Händel und Sachen/ auch der Stücke und Lehen/ die es belangen mag/ sambt und sonderlich ihr rechtlich Erkäntnüß darüber verfassen/ und darauff anderweit gütliche Handlung mit allen Fleiß pflegen/ und in Entstehung der Güte undt anderer Mittel allenthalben was Recht ist/ auf der Partheyen mitbringen geschehen lassen.

Mitlerweil aber/ vor Ausgaug der von den Gläubigern bewilligten Jahres-Frist/ undt güt- oder rechtlicher Erörterung obberührter Schuldt-Sachen/ soll das Werck der Sequestration vermöge obangezogenen allhier aufgerichten Vertrages undt Abschiedes/ und derer darauff ferner erfolgten Handlung den Herrn Graffen undt Gläubigern/ der übermäßigen Besoldung/ Zehrung und anderer Sachen halber/ vollbracht und angezogen worden/ vermöge der vor dieser Zeit zu Halle undt Eißleben derowegen aufgerichten Abschiede/ undt auch sonsten/ so viel müglich/ abgeschaffet/ undt in Besserung gerichtet werden. Und was also instehender Sequestration künfftig ferner einkommen/ und nothwendig ausgegeben wirdt/ darüber sollen die hiezu verordente Befehlhabere gute Rechnung halten/ undt dieselbe den Hn. Graffen undt Gläubigern/ Ausgangs der obangezogenen Jahres-Frist/ fürlegen und richtig machen. Alles treulich undt ohne Gefehrde.

Zu Uhrkundt haben wir obgenante Ihrer Chur- undt Fürstl. Gnd. ietzo anhero verordente Räthe und Commissarien/ diese Vergleichung undt Abschiedt/ mit Unsern angebohrnen Petzschafften besiegelt/ undt unß mit Handen unterschrieben. Geschehen zu Leipzig den 15ten Monaths-Tag Martii Anno 1574.

XCIV.

Eißlebischer Abschied/ derer Graffen zu Mannsfeld Credit-Wesen/ und was deme mehr anhängig/ betreffend/ de Anno 1588.

Des Durchlauchtigsten Hochgebohrnen Fürsten und Herrn/ Herrn Christian/ Hertzogen zu Sachsen/ des heiligen Römischen Reichs Ertz-Marschalln und Churfürsten ꝛc. Landgraff in Düringen/ und Marggraffen zu Meissen/ und Burggraffen zu Magdeburg/ auch Herrn Joachim Friedrichs postulirten Administratorn des Primats und Ertz-Stiffts Mag-

Magdeburg/ Marggrafen zu Brandenburgk/ in Preussen/ zu Stettin/ Pommern/ der Cassuben und Wenden/ auch in Schlesien zu Crossen/ Hertzogen/ Burggraffen zu Nürnbergk und Fürsten zu Rügen/ Unserer gnädigsten Herren zu dieser Sachen wir verordnete Commissarien und Räthe/ Hannß von Seidelitz von Schönfeldt/ Curtt Thilo von Berlepsch auf Tambsburck und Eichem Zella/ Oberaufseher in der Graffschafft Mannßfeldt/ Doctor Daniel Moller und Gabriel Schutz/ Cantzler/ des Stiffts Merseburgk/ Friederich von Arnstedt Thum-Herr/ Herr Willhelm Rudolff Meckbach zue Helmßdorff Cantzler/ Herr Henning Hamel/ Herr Johann Schultz/ alle drey der Rechten Doctorn. Thun kund und bekennen/ demnach der auch Durchlauchtigste Hochgebohrne Fürst und Herr/ Herr Augustus, Hertzog zu Sachsen/ des heiligen Römischen Reichs Ertz-Marschalck und Churfürst ꝛc. Hochlöblicher seeliger Gedächtnüß neben jetzo höchstgedachtem Herrn Administratorn des Primats und Ertz-Stiffts Magdeburg ꝛc. aus gnädigster treuer Vorsorge welche Ihre Chur- und Fürstliche Gnaden zu dem uhralten Stamme der Graffschafft zu Mannßfeldt und Beförderung derselben Aufnehmen und Wohlfarth tragen/ Ihr eine gute Zeithero angelegen seyn lassen/ wie denen nach geschehener Sequestration oder Heimstellunge in viel wege eingerissenen Mängel geholffen/ und der Zerrüttung des einmahl gefasten Werck/ daraus der Graffschafft endlicher Untergang gewißlich zu befahren/ entgegen/ getrachtet werden möchte/ Ihre Chur- und Fürstl. Gnaden auch derwegen zu vielen unterschiedlichen mahlen ihre vornehme und ansehentliche Räthe/ etliche Jahr hero nacheinander in die Graffschafft abgefertigt/ welche sich aller Gelegenheit erkundigen/ mit den Graffen und Stätten/ auch derselben Gläubigern hierüber handeln/ und nach Befindung eine solche Verordnunge und Abschied/ auf Ratification höchstgedachter beyder Ihrer Chur- und Fürstlichen Gnaden fassen und aufrichten solten/ welcher Ihrem aus hoher Obrigkeit tragendem Ambt/ den hiebevorn in dieser Sachen ergangenen Verträgen/ und was demselben anhängig/ desgleichen den rechten und der Billigkeit ungemäß wäre/ und aber ervolgt/ daß der Churfürst zu Sachsen/ jetziger Unser gnädigster Herr/ neben höchstgedachtem Herrn Administratorn, auf eingenommenen und empfangenen genungsamen Bericht der viel Jahr hero allenthalben verlauffenen Sachen/ entlich geschlossen/ einsmahl dasjenige ins Werck richten zu lassen/ darüber man sich bisanhero wegen der Graffen/ der Stette und gemeinen Gläubiger/ mit treuen Fleiß und höchster Sorgfältigkeit allein zu dem Ende wie oben gemeldet/ beruhet/ und Ihre Chur- und Fürstl. Gnaden den hiebevor Anno 85. gefasten Abschied gnädigst ratificirt/ daß wir demnach zum Uberfluß solchen noch einmahl zu übersehen/ denselben in Berathschlagung zu ziehen/ mit den Grafsen und Stetten hieraus der Nottrufft nach/ Unterrede zu pflegen/ und endlich zur Publication desselben zu schreiten/ auf dismahl gnädigst abgefertigt.

Und seynd hochermelte unsere gnädigste Herren insonderheit erinnert/ was verschienen Jahren/ auf vorgehende Berathschlagunge und gehaltenen Tractaten zwischen dem Wohlgebohrnen und Edlen Herrn/ Weilandt Hannß Georgen/ und seiner Gnaden Gebrüdern und Vettern Graff Brunen/ allen Grafsen zu Mannßfeldt/ Edlen Herren zu Heldrungen/ und derselben allerseits Gläubigern/ Ambts-Vorwergs- und Güter-Inhabern/ und sonsten der angeordneten Sequestration und derselben angehenden Articul halber unter andern abgehandelt und verglichen/ und hätten Ihre Chur- und Fürstl. Gnaden liebers nichts gesehen/ als daß hiebevorn längst/ auch dieselbe entstandene Irrungen/ und wohlermeldter Graffen übergebenen Beschwerungs-Articel/ wie zuvorn gedacht/ auf eine gewisse Masse gerichtet werden möge; Es ist aber solches aus Mangel nothwendiges Berichts/ und andern Ursachen/ welche zum Theil von Ihnen den Graffen selbst/ desgleichen auch den Stetten hergeflossenen/ bisanhero nicht zuerlangen gewesen/ auch ungeachtet/ daß die Zusammenschickunge/ wie zuvorn auch angedeutet/ etlichemahl in diesen Händeln allen vor sich gangen/ Ihr. Chur- und Fürstl. Gnaden hierinnen einig gewesen/ und obenerwehnter Abschiedt vor dessen ufs Papier bracht/ damit aber die Dinge nicht länger ersitzen bleiben/ und abermahln dieser Tagk ohne Frucht abgehe/ als seynd angeregte Beschwehrunge und streittige Articul folgender gestalt erledigt:

Nemlich/ so viel anfänglichen wohlgedachter Graffen Beschwehrungs-Articul, welche vor etzlichen Jahren unterschiedlich übergeben; und zum öfftern bald von einem/ bald von dem andern Graffen wiederhohlet/ immassen dann auch neulichen und jetzo bey dieser Zusammenkunfft geschehen/ anreicht/ seyn dieselben/ bevorab diejenigen/ welche von den Graffen herkommen/ etwas weitläufftig/ und mit vielen Umbständen dermassen vor-

bracht / und dahin vornehmlichen gerichtet gewesen; als solten die der gräfflichen Aempter und Güter Innhaber / über die ordentliche Verzinsung ein mehrers als Ihnen gebühret empfangen / auch dem Leipzigischen Anno 70. aufgerichten Abschiede / darinnen versehen / daß man alle Aempter und Gütter taxiren / und den Innhabern derselben Schlösser zuordnen sollte / nicht nachgangen werden. Desgleichen die Händler und Bergkwercks-Inhaber übermäßigen Nutz und Zinß genommen / die Haupt-Gebäw nicht getrieben / noch genungsam verleget / und sonsten Ihren Vortheil zu der Graffen und anderer Gläubiger Nachtheil gebrauchet haben / Item / daß die Einkommen und Steuern in den gemeinen Casten nicht gelegt / auch die gräfflichen Alimenta vollkömmlich nicht gereichet / die Rechnungen nicht gebührlichen gethan / Item zu vorstehenden Vorbescheiden und andere nothwendige Zehrung Ihnen nicht gegeben / die gemeine Regierung mit der Graffen Rath und Beyseyn nicht bestallt.

Desgleichen daß die Reichs-Contribution nicht entrichtet / dahin wider Ihro Gnaden am Cammer-Gericht durch den Kayserlichen Fiscal da sie doch alle einkommen / von sich gestellet / solches auch excipiendo hätten einwenden lassen / verfahren und procedirt worde / die gräfflichen Wittwen und Fräulein keinen Unterhalt / und Graff Brunen beyde Schwestern / welchen in dem Erffurtischen Abschiede vierhundert Gulden verordnet / die Retardata nicht erlangen könten. So viel auch der gräfflichen Leib-Costen halben / wann sich Fälle zutrügen / Mangel vor / desgleichen man nicht wissen könte / worvon der Fräulein Ausstattung zu nehmen; derowegen Ihr. Gnaden suchen und bitten lassen / sie gebührlicher Acht zu haben / und die angeregten Beschwehrungs-Articul dahin zu dirigiren / damit Ihr. Gnaden / so wohl als gemeiner Gläubiger Unheil vorkommen / und Ihnen der Billigkeit nach möchte Schutz gehalten werden.

Wiewohl nun unserm gnädigsten Herren / und an statt derselben uns unverborgen / was der obangeregte zu Leipzig Anno siebentzig aufgerichte Sequestrations-Abschied der Ambts-Inhabere und Ihres angegebenen übermäßigen Nutzes / auch der Zuordenunge und anders halben disponiret / desgleichen / was von wegen der Händeler Interesse und Gewinsts / bey höchstgedachtem Churfürsten zu Sachsen / Unserm gnädigsten Herrn zu mehrmahl gesucht worden; So ist doch auch darneben wohlermeltem Graffen ausführlich zu Gemüthe geführet / daß der Mangel vornehmlich an deme gewesen / daß die vertröstete Summa Geldes / so Ihro Gnaden zu Bezahlung Ihrer Gläubiger Angeben nicht gewiß gemacht werden mügen / desgleichen / daß die Aempter zum höchsten taxiret und gewürdiget / und alles was die Innhabere ultra legitimum modum usurarum genommen / abgeschüttet worden. So hätte auch der erste Punct mit Zuordenung des Schössers / aus allerhand fürgefallener Verhinderung / und zu Vermeidung mehrer Weitläufftigkeit / weil sonderlich / wie gemeldet / die Aempter dem mehren Theil zum höchsten allbereit auch auf dem Erb-Kauff taxiret / und nach Gelegenheit derselben die steigende und fallende Nutzunge auf keine Gewißheit zurichten / die Innhabere sich auch beschwehret / da schon etwas zugienge / daß doch der Abgangk in andere Wege wohl doppelt zu gewarten / also stracks / dem Buchstaben nach / hochgemelter Unser gnädigster Herr / der Herr Administrator des Primat- und Ertz-Stiffts-Magdeburg ꝛc. den obgedachten Anno siebentzig ufgerichten Abschied / so auf Notification gestellt gewesen / in diesen Punct obenangezeigter und anderer vernünfftiger Ursachen halber / nicht beliebet / die Innhabere der Bergwercke auch aus denen mit den Grafen aufgerichten und offt reiterirten / und von den Graffen selbst geschlossenen Contracten (darinnen etliche ansehentliche Summen unverzinset stehen) und darauf erfolgten Confirmationen und Consensen / ohne rechtlich Erkänntnüß / und Verletzung Ihrer Chur- und Fürstlichen Gnaden Reputation und Hoheit / wieder Ihren Willen nicht geführet / oder in etwas anders zu bewilligen vermocht werden können.

Darüber es dann an deme / daß die Sachen jetzo in denselben Stande nicht mehr / sondern Ihre Gnaden mit deren Gläubigern / der Liquidation auch die Gläubiger der Priorität und Erstigkeit halber / unter sich zu Recht anhängig / und noch zur Zeit auf Rechtlichen Erkänntnüß stünde.

Zu deme / daß auch der Miß-Verstandt / zwischen wohlermeldten Graffen und der Händler der bösen Haußhaltunge nicht vorlage / und andere vor dessen geclagten und zum theil wieder erholeten Artickel halben / vor

vor Höchstgedachtem Unserm gnädigsten Herrn dem Churfürsten zu Sachsen / als der Bergwercke Lehen-Herrn anhängig worden / Ihre Churfürstlichen Gnaden auch / sonderzweiffel auf Ihro Gnaden der clagenden Graffen Anhaltung ferner unverweißliche Verordenunge zu thun wissen werden.

Derhalben und weil sich nicht gebühret / darüber inhabender Rechtfertigunge auch Abwesens der Partheyen und ausserhalb der Execution, und anderer am Sächsischen Hoffe / und sonsten angefangenen Processen / und andern Clagen / etwas vorzunehmen / so hat man es dahin und auf aller Theil Anspurunge gestalt seyn / und darbey beruhen lassen.

Den Articul die Steuern belangende / mag nicht ohne seyn / daß über hochgedachter Unser gnädigster Herren Verordnung disfalls etzlicher massen Mißbrauch eingerissen / daß die Steuren nicht aller Dinge einbracht / daß auch dieselben in Mangel anderer Einkommen / den Graffen zu Ihren Alimenten und nothdürfftiger Unterhaltunge / auch sonsten zu unverwindlichen Ausgaben gebraucht worden.

Und obwohl die Stette / welchen höchstgedachte Unsere gnädigste Herren nach gehabten vielfältigen Tractaten und uf der Graffen unterthänigstes Suchen und Anhalten endlichen verstattet und nachgelassen / sich selbsten zu Bezahlunge der Gräfflichen Gläubigere / gegen denen sie burglichen haften / mit Steuern zu belegen / vornehmblichen gesucht / daß zu solchem Werck Ihnen auch die Feldt-Steuren von Ihren Güttern in gedachtes Unsers gnädigsten Herrn / des Herrn Administratorn Hoheit gelegen / möchte gelassen werden / und sich beschwehret / daß solche zu Erhaltunge des Sequestration-Wercks gezogen und angewandt werden wolten.

Dieweil aber ohn dieses / und da solcher Abzug gescheben / die Gräfflichen Alimenta und andere Sequestrations-Kosten aus Seiner Fürstlichen Gnaden Hoheit sonst nicht zureicheten / und die Stette dadurch / daß sie mit Erlegung solcher Landtsteuern etzliche Jahr säumig gewesen / an den jetzberührten nothwendigen Sequestrations-Unkosten / Seiner Fürstlichen Gnaden theils einen grossen Mangel verursachet / so wird den Innhabern solcher Feld-Güttere auferleget / daß sie davon die Landt-Steuern Seiner Fürstlichen Gnaden verordenten Einnehmern / gleich denen in Aemptern nechstkünfftigen Michaelis anzusahen / zu sambt einen Termin an den Restanten / biß zu Ablauff derselben / bey unnachläßiger Pfandunge / und darzu gehörigen Noteln, auch Vermeidung ernster Straffe unverzüglich erlegen und einbringen sollen.

So viel aber die Städte Einnahme der Tranckſteuer anlanget / sollen alle halbe Jahr ungefährlich umb Ostern und Michaelis, oder so offt es von nöten / die Ober-Aufseher und der Rentmeister die Rechnung von den Städten und deren zugeordneten nehmen / die Brau-Register übersehen / und sich mit Fleiß erkundigen / ob und wie viel an Tranckſteuer / der geschehenen Verordnung nach / eingebracht / und ob dieselben an gehörende Oerter verwendet / und da daran einiger Mangel vorfiele / dieselbe von wegen Ihrer Chur- und Fürstlichen Gnaden abschaffen / und auf alle Fälle / erheischender Nothdurfft nach / Bericht thun / im Fall aber gespüret / daß dieser gestalt nicht richtig verfahren würde / darauf doch beyde Chur- und Fürstliche Ober-Aufsehere und Bevelchhabere fleißig Auffachtung geben sollen / so behalten Ihr. Chur- und Fürstl. Gnaden Ihnen bevor / darinnen jederzeit gebührende und solche Ordnunge zu machen / wie es sich / gestalten Sachen nach / allenthalben gebühren wird.

Wiewohl aber auch vor etzlichen Jahren und sonderlichen Anno drey und siebentzig Versehunge geschehen / welcher massen die Tranck- und Landsteuer von allen der Grafen Unterthanen einzubringen / sonderlich aber zur Tranckſteuer / von jedem Bier so gebrauen / vier Thaler von den Städten neben der Landtsteuer zu geben bewilligt / auch darauf Austheilung gemacht / wie dieselben in den gemeinen Casten ordentlich eingebracht / und an gehörende Oerter gegeben werden solten.

So ist doch darbey / und sonderlich den unterschiedlichen von Anno 62. vor und bey wehrender Sequestration gehaltenen Rechnungen / so viel befunden worden / daß die-

dieselbe zum Theil nicht ordentlich einbracht/ oder je so geringschätzig gewesen ist / daß der Graffen Unterhalt davon nicht zunehmen/ vielweniger etzliche andere unvermeitliche Ausgaben abgeleget werden könten/ daß auch etliche unter den Gläubigern sich unterstanden/ durch ungestümb unziemblich sollicitiren und Anhalten/ allerley Rescripta auszubringen daher dann nicht allein die Summen zum Theil/ wie sichs gebühret/ nicht angeleget/ sondern auch die versetzten Mannßfeldtischen Städte Ihrer Obligation und Beschwerung nicht entledigt/ und also die Intention und das Ende/ dahin die Anlagen und Steuern vornehmlich von unsern gnädigsten Herrn gemeinet gewesen/ über Zuversicht nicht erreicht worden.

Derowegen ist dieser Articul dahin erwogen/ daß nun hinführo die Anlagen und Steuern der Städte/ welche aus gnädigster Nachlassunge Ihr. Chur- und Fürstl. Gnaden uff unterthänigstes Suchen und Bitten der Graffen/ die Stette uf zehen Jahr auf sich genommen/ zu nichts anders/ dann zu Bezahlunge der Gläubiger/ gegen welche sich die Städte verschrieben/ angewendet/ und hinführo allein dermassen/ wie es die Verordnung und Designation Ihrer Chur- und Fürstl. Gnaden auf die geschehene Liquidation ausweiset / ausgegeben werden soll.

Und ob wohl das Mannßfeldtische Urthel/ so viel der dreyer Fünfftheils Graffen Gläubiger/ gegen welche die Städte gelobet/ anlanget/ richtige Maß giebt/ wie sie nach einander zu bezahlen/ so ist doch derselben so wohl auch Graff Christoffs und Graff Carols und Ihr. G. Vettern Gläubiger halben/ dieweil Ihr Chur- und Fürstl. Gn. nicht weniger von denselben Gläubigern/ als den andern angelauffen/ vor rathsam angesehen/ daß sie allerseits von uns/ zur richtigen Liquidation, in Beyseyn der Graffen und Städte/ erfordet/ und weil solches allbereit geschehen/ die gedachte unsequestrirenden Graffen auf solche Ihrer Gläubiger Liquidation mit ihrer Nothdurfft auch gehört worden/ und nunmehr die Designation, wie uñ welchergestalt die Gläubiger nach einander befriediget werden sollen/ verfertigt; So lassen wir es auch/ Ihrer der unsequestrirenden Graffen halben/ bey angeregter Designation allenthalben bewenden.

Und damit die Städte so viel schleuniger zu Bezahlung der Schulden/ dafür sie vor obgedachte Ihre gnädige Herren sich eingelassen/ gelangen mögen/ haben Ihre Chur- und Fürstl. Gnaden nachgelassen/ und sie die Stette uf sich genommen / die unsequestrirenden auch bey dieser Zusammenkunfft/ als Graff Christoff vor sich/ und Graff Carols anwesende Räth/ an statt Ihres gnädigen Herrns/ und wegen des Jungen Herrn/ Graff Davidts hierumben angesucht/ daß sie/ weil die zuvor bewilligte vier Thaler uf zehen Jahr langk von dato anzufahen/ nicht zureichen/ noch drey Thaler/ und also sieben Thaler von jederm Gebraw Biers/ desgleichen von einem jedem Faß frembden Biers einen Thaler / in den Steuer-Kasten einbringen / und zu Ablegung der Gräfflichen Schulden davor sie hafften/ doch der Ordnung nach/ immassen die uff vorgehende der Gläubiger Liquidation nunmehr verfasset/ und den Ober-Auffsehern zugestellet/ gebrauchen mögen / und die Landsteuern/ von Aeckern/ Wiesen und andern Güttern/ in den Aemptern/ darinnen sie gelegen/ durch derselben Bevehlighaber/ wie oben auch gemeldet/ ernstlich und mit Fleiß eingebracht werden/ dabeneben thun wir aber Krafft dieses Abschiedes austrucklichen bedingen/ obgleich Ihr. Chur- und Fürstliche Gnaden den Gläubigern zu besondern Gnaden diese den Städten nachgelassene Belegunge und Steuer der Unterthanen auf zeden Jahr langk/ woferne immittelst dieselb Schulden sich nicht eher erledigen möchten/ bewilliget/ daß doch Ihrer Chur- und Fürstl. Gnaden jetzo so wenig als in künfftigen Zeiten an dero Gerechtigkeit/ so sie vermöge hoher Landsfürstlicher Obrigkeit/ Verträge und gegebener Revers halber/ solches zu einiger Einführung oder Abbruch nicht gereichen soll/ oder möge; Und nachdem die Graffen bey diesem Steuer-Werck unter sich selbst der Austheilung halben/ sintemahl Ihrer Gnaden Schulden/ darvor die Städte hafften/ ungleich/ allerhandt Disputation, ob die Steuer nach Gelegenheit der Gräfflichen Schulden/ oder sonst auf vier oder fünff Theil zu richten erreget/ und sonderlich Graff Christoff neben Graff Albrechts Erben/ in diesen Fall ihres Theils auf die Abtheilung der Steuern getrungen/ die andern aber solche nicht einräumen wollen; Als ist in Betrachtung dessen/ daß das Jus Collectandi kein Recht/ so den Graffen zuständig/ und derwegen wie ein andere Pertinenz der Graffschafft zu achten/ oder in die Theilung zu ziehen/ und dann/ daß diese Steuer eine willkührliche / guttwillige/ und von Ihrer Chur- und Fürstlichen Gnaden herrührende und zu einem gewissen Ende gerichte Anlage ist dieser Punct dahin verabscheidet / daß die Städte von ihren Anlagen aller fünff Fünfftheils Graffen/ die Schulden in einer Gleichheit abgetragen/ und disfalls keine Abtheilung gemacht werden soll/ im Fall aber die Graffen hierüber einander zu belangen vermeinen/ sollen sie derenthalben durch ein schleunig Compromiß zu rechtlicher Ausübung verfasset/

und hernacher dasjenige/ so hierinnen erkandt/ vollenstrecket werden/

Und da immittelst der Sequestrirenden Graffen/ an Steuern zuviel heraus gegeben/ Graff Christoffs und Graff Albrechts und nunmehr dessen Erben Gläubigern/ da sich befinden wird / daß sie dadurch verkürtzt/ Erstattung von den nachfolgenden Steuern geschehen.

Und ob auch wohl der Städte Burgschafft vor die Graffen ungleich/ und die geringen Flecken bey weiten nicht so hoch/ als die andern Städte beschwehret seyn mögen/ so soll auch diesfalls keine Trennung/ sondern das Steuer-Werck/ bis zu Ablauff der Schulden in einem Corpore, jedoch jedern Herrn an seiner Obrigkeit unschädlichen / gelassen werden/ in Ansehunge/ daß dasselbe vornehmlichen wegen der Graffen und Ihrer Gläubiger/ nicht aber wegen der Städte eigen Schuldt/ angelegen/ und diejenigen/ so diese Last tragen/ an einem Ort so wohl als dem andern der Graffen Unterthanen seyn.

Es sollen aber auch Ihre Gnaden sämptlich und sonderlich vor sich selbst/ und ohne sonderliche Nachlassunge Ihr. Chur- und Fürstl. Gnaden/ mehr Schulden an die Steuern nunmehr nicht weisen/ noch die Steuern/ welche vornehmlichen zu Abzahlunge der Schulden/ davor die Städte hafften/ verwiedemet/ zu sich ziehen/ und nach deren Gefallen damit gebahren/ die Städte auch sich selbst dergleichen nichts unterstehen; Und da die Graffen oder Städte sich dieser Ihrer Chur- und Fürstlichen Gnaden wohlmeinenden Verordnung widersetzen würden / ernstlicher unnachläßlicher Straffe gewarten.

Ob dann auch wohl der Römischen Käyserlichen Majestät und des heyligen Römischen Reichs Anlage an eilender und beharrlicher Türcken-Hülffe / Bau-Geldt und Contribution vermüge des Reichs Pfennigmeisters Anno 84. übergebenen Verzeichnüs/ wegen der Grafschafft Mannßfeldt/ auf sechs und vierzig tausendt neunhundert acht und achtzig Gülden fünff Groschen drey Pfenning sich damaln verlauffen/ und von derselben Zeit bis auf den letzten Termin solches Verzeichnüs umb ein mercklichs verstiegen/ davon über die allbereit geschehene Ablegung wie sich dieselbige in des heiligen Reichs Pfenning-Meister-Ambt der dreyer Fünfftheil / so wohl als der andern Graffen halben/ richtig befinden wird/ ein ansehntlicher grosser Rest hinterstellig/ so ist man doch in unterthänigster Hoffnung/ allerhöchstgedachte Römische Käyserliche Mayestät werde der geschehenen allergnädigsten Vertröstunge nach/ in Ansehung der Herrschafft hohen Obliegen und Beschwerungen / die siebentausend zwölff Gulden zehn Groschen/ zehen Pfenninge oder auch ein mehrers allergnädigst fallen lassen.

So viel aber den Rest und Hinterstandt anlangen thut/ hetten unsere gnädigste Herren wohl leiden mögen/ daß solche des heyl. Röm. Reichs Gebühr alle fällige Termine abgeleget worden währen/ nachdem aber dieselbe dermassen/ wie obstehet / sich gehäuffet / und die Tranksteuern aus unvermeidlichen Ursachen/ wie gemeldet/ erhöhet werden müssen ; So hat man die ohne dis erschöpffte armen Unterthanen bisanhero über das vorige/ so ihnen schwer und fast unerträglich/ aus allerhand bewegenden Umbständen mit den versessenen Reichs-Steuern nicht beschweren können; so haben auch keine Mittel und Wege von den Graffen angegeben/ desgleichen sonsten/ ob man wohl den Sachen mit embsigen treuen Fleiß nachgetrachtet/ befunden werden köñen/ dadurch angeregte Reichs-Contribution zu erreichen gewesen wäre. Derohalben haben sich Ihro Chur- und Fürstliche Gnaden dahin verglichen/ daß der Herr Administrator seines Theils ungefehrlich/ zweytausendt Gülden von den Landt-Steuern/ welche zu den Sequestration-Unkosten nicht gebraucht/ unangesehen/ der allbereit geschehenen Verweisungen hinführo zu Reichs-Contribution Ostern 89. darmit anzufangen/ gewiß machen will/ dagegen Seine Churfürstl. Gnaden Ihres Theils darauff wollen bedacht seyn lassen/ auf daß gleichfalls von etzlichen Landt-Steuern und sonsten so viel erlanget werden müge/ damit die drey Fünfftheil Graffen/ auf die gemeldte zweytausendt Gulden/ den andern proportionabiliter dem Reichs-Anschlage nach/ gleich werden.

Es haben sich auch die Händler/ doch unbeschadet Ihren habenden Consens und Contract, und nicht aus Pflicht/ sondern allein der Römischen Käyserlichen Majestät und dem Churfürsten zu Sachsen/ unsern gnädigsten Herrn/ zu unterthänigsten Ehren/ mit gewisser Maß davon höchstgedachter Sr. Churfürstl. Gnaden unterthänigster Bericht geschehen soll/ dahin vermercken lassen/ daß es an einer erträglichen ziemlichen Zahlunge/ welche den Interessenten/ als vor denen disfalls die Kayserliche Majestät und der Fiscus die Priorität und Erstigkeit hätte/ abgienge/ von einem jeden Fünfftheil/ gleichergestalt Ostern damit anzufahen/ nicht mangeln solte/ dadurch also verhoffentlichen nicht ein geringschätziges zusammen getragen werden kan / bevorab wenn die Innhabere der Aempter/ auch hierbey das Ihrige thun/ davon hinführo allerhöchstgedachte Ihr. Majestät an Restanten/ dasjenige/ so viel daran

fallen zu lassen/ nicht erhalten wird/ sich auch an Currenten/ allerunterthänigst zu befriedigen.

Und wiewohl Graff Christoffs/ Graff Vollraths/ und Seiner Gnaden Brudern und jungen Vettern zwey Fünfftheil von diesem Sequestration-Werck abgesondert/ so ist doch auch vor billich und gleichmäßig angesehen/ daß Ihr. Gn. Antheil auch angeregter massen eingenommen/ und es mit denen künfftigen Terminen wie den andern gehalten werden soll.

Bey Bewilligung obgemeldter der Städten nachgelassener Belegunge/ ist von Ihnen sonderlich vorbracht/ daß Ihnen wohlermeldte Graffen Anno fünff und sechtzig/ da Ihre Gnaden gleichfalls eine Contribution mit gnädigster Zulassunge Ihrer Chur-und Fürstlichen Gnaden angeleget/ vermüge eines Reverses zugesaget/ allen den damahls vorgewesenen Beschwehrungen abzuhelffen/ und nachdem dasselbe bishero zum Theil verbliebē/ nochmahls fleissig gesucht und gebetten/ dieselben zu erledigen/ sonderlich aber/ daß sie die Tranckſteuern in den verordneten Cassen auf dem Rathhause zu Eißleben nunmehr selbst einbringen/ und nirgendt anders wohin/ als zu Erledigung ihrer Schulden/ dafür sie sich für die Graffen eingelassen/ verwenden möchten/ Item/ auch die neuen Schenck-Häuser/ so den Städten zum Nachtheil aufgericht seyn sollen/ abzuschaffen/ und die umb die Städte gelegene Dörffer anzuhalten/ sich keines andern/ als ihres Biers zugebrauchen/ insonderheit aber hat sich die Stadt Eißleben beclaget/ daß wider Doctor Luthers Vertragk und alt Herkommen/ die Inwohner der Neustadt/ Vogelgesang/ die Nußbreite vor Eißleben/ und andere Ihr Bier mit Vassen/ Vierteln und Tonnen verkäuffen/ daß auch in Erlegunge der Tranckſteuer bisanhero Ungleichheit gehalten/ daß etzliche von Adel steuerbahre Güter an sich bracht/ dieselbe eximiren und nicht versteuren/ oder verschossen wollen/ Item/ daß im Thall Mannßfeldt etzliche Märckte und Tranckgelde nicht gehalten/ und dann/ daß die Stette alle sich beschwehret/ daß Ihnen von den bis daher eingebrachten Steuern keine Rechnunge geschehen/ neben etzlichen andern Beschwehrden welche sie unterschiedlich übergeben/ und uns zustellen lassen.

So viel nun die Einbringung der Anlagen u. Steuern/ in den Steuercosten anreicht/ bleibet es dabey/ wie sich die Städte bishero auf J. Chur-und Fürstl. Gn. gnädigste Nachlassunge selbst beleget/ und oben hiervon disponiret.

Nemlich/ daß sie dieselbe selbst einbringen mögen/ doch unbeschadet Ihr. Chur-und Fürstl. Gnaden hohen Landes-Fürstlichen Obrigkeit und Regalien/ es ist aber auch hierbey dieses vor gut angesehen/ daß die Braumeister in Städten/ sonderlich vereydet werden sollen/ daß sie auf ein jedes Gebräw/ eine gewisse Anzahl Vaß giessen/ und darauff nothwendige Bestellunge machen/ damit man wissen möge/ wie viel sie wöchentlichen einem jeden Bürger gegossen/ uñ Abrechnung darauff angestellet werden könne/ uñ da etwas über die Anzahl Vasse gebrauen/ soll der Emer mit vier Groschen versteuert/ und also eine durchgehende Gleichheit unter der Bürgerschafft gehalten/ und die Tranckſteuer zu Abzahlunge der Gläubiger treulich/ wie oben gemeldet/ eingebracht/ und in den Casten gelegt/ und durch einem jeden Bürger von einem gantzen Brau ein Faß Bier in sein Hauß unversteuert passiert werden/ wie aber solche Steuer zu verwenden/ und wie ein Gläubiger vor dem andern zu befriedigen/ ist oben versehen/ und giebt die aufgeschehene der Gläubiger Liquidation versertigte Delignation clare Maß/ welcher nach und keiner andern gestalt/ immassen hiebevorn auch disponiret/ die Zahlunge geschehen soll.

Und dieweil der Steuer-Einnahme halben bis dahero allerley Unrichtigkeit erfolget/ und sonderlich dis vermercket worden/ daß in den Aemptern und Stetten/ keine gewisse Steuer-Regiester gehalten/ die Taxa der liegenden Gründe nicht recht geschehen/ dahero bey den vielfältigen Veränderungen der Gräflichen Gütter/ allerhandt Unrichtigkeit eingerissen/ zu dem auch an den gewilligten Landt-Steuern nicht wenig Retardat verblieben/ darumb man von Anfang derselben und der Currenten halben keine Gewißheit haben/ vielweniger die Rechnunge darauff richten können.

Wie dann ingleichen Ihrer viel unter denen/ so vornehme Häuser/ oder andere Güter innehaben/ sich mit Vorwendung einer von den Graffen mitgetheilten sonderbahren Freyheit eximiren/ und von den gemeinen Bürden ausziehen wollen/ so ist nunmehr bey diesen Punct beschlossen/ daß alle Unterthanen/ und der beyder Unser gnädigsten Herren auf die Pflicht/ damit sie jederseits Herrschafft verwandt/ alle und jede liegende Gründe/ Häuser/ Gärten/ Wiesewachs/ Aecker/ und anders in eines jeden Gebiete/ und Obrigkeit der gelegen/ der alten Taxa und Wirderunge nach/ gebührlich versteuern/ auch jederzeit vermüge derselben/ die Steuer/ neben einem ordentlichen Regiſter/ denen/ so zur Einnahme geordnet/ gegen gebührliche Quittunge überantwortten sollen.

Gleichergestalt/ weil viel an Retardaten und lang versessenen Steuern/ noch unbezahlt hinterstellig/ sollen sie bey den Pflichten/ damit sie der Grafſchafft und Unserm gnädigsten Herrn verwandt/ gnungsam Schein und Beweiß vorlegen/ was sie bezahlet/ und also dann/ sollen solche

solche Retardata, so viel müglich/ ohne Ansehen einiger Persohn/ die verordneten Einnehmere und Bevehlighabere einbringen/ und hierinnen Gleichheit halten/ also/ daß alle steuerbahre Güter/ so keine sonderliche Befreihunge von der Sequestration erlanget/ von weme sie auch besesst/ der Gebühr nach versteuert werden/ doch daß in Einbringung der Retardaten zwischen den Vermögenden uñ armen Unvermögenden mitleitlicher gebührlicher Unterscheidt gehalten werde.

Und da jemandes mit Vorwendunge einer mitgetheilten sonderbahren Befreyhunge von den allgemeinen Bürden und Steuern eximiret seyn will/ sollen die Ober-Aufseher/ ein jeder in seines Herren Gebiete/ dieselbigen wohl erwegen/ und da es von nöthen/ darauff gebührliches Bescheids/ ob die Exemption vor cräfftig oder nicht zu achten/ sich erholen.

Es soll auch zu der Einnahme und Ausgabe der Tranck-uñ Landt-Steuern/ von wegen Ihrer Chur-und Fürstlichen Gnaden der gemeine Rentmeister oder sonsten eine hierzu sonderliche beeydete vertreuete Persohn geordnet werden.

Welche neben der Stette Räthen und Einnehmern treulich helffen zusehen/ damit mit angeregten Steuern recht/ und nach Innhalt dieses Abschiedes allenthalben gebahret/ und umbgangen werde/ auch in den Stedten von der Gemeine Güttern/ weil an etlichen Oertern böse Haußhaltunge und Regiement seyn soll/ jährlich Rechenschafft nehme/ damit sich derwegen niemand zu beklagen.

Es soll auch Graff Christoffen und Graff Carls dem Aeltern/ und Ihren jungen Vettern/ Graff Vollraths und Graff Hansen seeligen Söhnen/ freygestellet seyn/ jemands von ihrentwegen/ bey Einnahm uñ Ausgab der Steuer zu haben/ jedoch/ daß die Stätte mit einigen Unkosten oder Besoldunge ihrenthalbē nicht beschweret/ noch auch sonsten jemandes/ als diejenigen/ welche vermüge der Delignation in der Ordnung die erste Gläubiger seyn/ bezahlt werden.

Die unterschiedlichen Rechnungen/ wie die von Anno zwey und sechtzigk bis auf Anno 82. zum Theil die Graffen selbst/ zum Theil die Ober-Lehen-Herren durch ihre Diener auch zum Theil die Stette und gemeine Rentmeister gehalten/ haben Ihr. Chur-und Fürstl. Gnaden mit Fleiß durchsehen/ und darauff die Verordnung thun lassen/ daß hiervon den Städten Auszüge/ da sie derer Begehren/ zugestellet werden sollen/ damit sie sich daraus zu ersehen/ wie die Steuer gebührlichen angewendet.

So viel aber die Irrungen und Gravamina der Städte/ und erstlichen die Neustadt Vogelgesang/ und Nußbreite/ und was derentwegen/ bey diesem Steuer-Werck allenthalben vorgelauffen/ belangen thut/ ist befunden worden; Daß die Durchlauchtige Hochgebohrne Fürstin und Frau/ Frau Margaretha/ gebohrne Hertzogin zu Braunschweigk und Lüneburgk/ Graff Hansen seeligen Witthe/ in obgedachten Orten die Tranckſteuern bishero vor sich eingenommen/ und auf eingewendte Protestationes, auch ander dergleichen Vorwendunge sich mit den Chur-und Fürstlichen Gnaden vorgangene und wohlgemeinte Handlunge nicht vereinigen wollen/ weil aber Ihr. Chur-u. Fürstl. Gn. solchen länger zuzusehen/ zu merklicher Verhinderung gemeiner Wohlfartt gar nicht gebühren will/ bevorab/ sintemahl die Steuern und das collectiren/ damit die Gläubiger einesmahls so viel müglichen gestillet werden/ und Ihren Chur-und Fürstl. Gnd. auf dismahl allein aus Gnaden nachgelassen/ darneben dann auch dieselbe so viel destomehr Ursache haben/ hierinnen allenthalben Verordnung zu thun/ und sich niemandes/ im geringsten aber die Graffen selbst/ irren zu lassen/ welche uf alle Fälle zu zahlen schuldig/ und wider die tägliche Executiones und Hülffen/ welche uf den äusersten Fall Ihre Chur-und Fürstliche Gnaden ergehen zu lassen/ nicht würden umgehen können/ gesucht werden/ und hierbey neben jetzo angezogenen Ursachen/ dieses in gehaltener Zusammenkunfft auf dismahl sonderlichen vorgelauffen/ daß Graff Christoffs/ Graff Carls anwesende Räthe/ vor sich/ und von wegen Graff Davids/ des jüngern Herrn/ darneben gebeten/ länger nicht zu verstatten/ daß von gemeinem Werck in den obigen Orten der Neustadt/ Vogelgesang und Nußbreite/ die Tranckſteuer abgefordert werden müge; Als ist derwegen Ambts-und Obrigkeit halben/ und in Crafft dieses Abschiedes/ hiermit verordnet/ daß die in der Neustadt/ Vogelgesang und Nußbreite/ Ihre Tranckſteuer/ gleich denen in der alten Stadt/ und andern Stetten/ künfftigen Termin damit anzusahen/ bey Vermeidung ernstlicher unnachläßiger Straffe und Ungnade/ auch erlegen/ und davon einige Gebott oder Verbott sich nicht abwendig machen lassen sollen/ damit Graff Albrechts seel. Schulden nicht weniger von Ihnen als von den andern Stetten bezahlt werden. Woferne aber die Gräfliche Witbe uf vorigen Verweigerungen nochmahls verharren/ und die Steuern von der Neustadt/ Vogelgesang und Nußbreite/ zu dem gemeinen Werck nicht kommen lassen wolte/ ungeachtet Unserer gnädigsten Herren Gutachtens und der andern Graffen zum Theil Suchens und Anhaltens/ so sollen Graffen Albrechts und dessen Erben an gebetene Gläubigere/ dahin pro rata gewiesen werden/ und da die Bezahlung nicht erfolgete/ alsdann nach Gelegenheit richtiger Brieff und Siegel

gebührlich

gebührlich Einsehen geschehen / wie auch auf solchen Fall sonderliche Einnehmer/ gleich wie in der Alt-Stadt/ hierzu verordnet werden sollen.

So viel aber die Irrungen zwischen den obenbenannten Orten und der Altenstadt/ des Bier-Brauens halben/ zum Verzapffen und Beyfassen zu Verkauffen/ welches die Altstetter/ als sey solches wider Doctor Luthers Vertragk/ und daß sie solch Recht um vier tausend Goldgülden an sich bracht/ fechten / die unsequestrirenden Graffen auch zum Theil hierinnen den Städten Beyfall gegeben/ sie die Neustetter aber dagegen/ auf dem Brauch und das Possessorium sich ziehen / betreffen thut / soll durch die sämptliche Einbringunge der Landtsteuer/ und demjenigen / was jetzo verordnet/ keinen Theil an seinen Rechten præjudiciret/ oder etwas entzogen seyn/ sondern den Altstettern bevornsteben / bey dem Churfürsten zu Sachsen/ nunmehr nach der Sequestration, uñ geschehener Heimstellunge / umb schleunigen Proceß/ indem sie ihre Nothdurfft und was sie dißfalls auszuführen vermeinen/ summariter vorbringen und deduciren können/ ansuchen/ als in einer Sachen/ welche vor dessen vor die sequestrirenden Herren Graffen/ Crafft Ihrer Gnaden Gnaden gräfflichen Austräge/ und der von Alters geschehenen Ubergebung gehörig gewesen/ und nunmehr billig vor höchstgedachter Seiner Churfürstl. Gnaden/ als deren disfalls an statt der sequestrirenden/ die Jurisdiction zuständigk ausgeübet wirdt/ uñ mögen derwegen die Partheyen zum förderlichsten um Commission anhalten/ von welchen in diesem Punct nochmahls die Gütte versucht/ und in Entstehung derselben rechtlichen Verfahren/ und hernacher die von beyden Theilen eingebrachte Acta zu versprechen / verschicket werden/ doch den Gräflichen aufgerichten und confirmirten Austrägen in andern Fällen ohne abbruchlich/ zuversichtig/ es werde die Gräffliche Witwe wieder diesen Abschied in einem oder dem andern sich nicht setzen/ wie Ihr. Gnaden dessen auch gestalten Sachen nach/ keines weges befuget.

Sintemahl hierinnen/ wie in diesem gantzen Werck anders nichts gesucht/ oder angesehen/ als die schleunige Beförderung der Justitia, und dann/ daß Weilandt Graff Albrechts/ desgleichen Ihrer Gnaden Gemahls / und nunmehr der jungen Herren tranckseelige Schulden bezahlet / und Brieff und Siegel gelöset werden mögen/ im Fall aber Mittel und Wege angegeben werden möchten / dadurch Graff Albrechts und Graff Hansens Schulden sonsten ohne Zuthun der obenbenañten Oertter abgeleget/ und die Gläubiger/ welche mit Unstümen unaufhörlichen stettigen Anhalten fortfahren befriediget/ oder Ihnen Ihrer Forderung halben genungsame Vergewissunge gemacht werden könten ; Alß wird man sich gegen der Gräffl. Wittben Unterthanen mit verschonen der gemeinen Anlagen in der Grafschafft und sonsten allenthalben der Gebühr zu erzeigen wissen.

Belangende die andern Beschwerungs-Articul der neuen Schenck-Stadt und Brauhöffe / Einschrottunge frembden Biers/ Zwanck und Dörffer/ und daß vornehmblich die / so umb Eißleben und andere Städte gelegen/ das Bier/ wie vor Alters / aus der Grafschafft an frembden Orten abholeten/ ist verabschiedet/ daß diesfalls bey der Obrigkeit darunter ein jeders Dorff gelegen/ ihre Nothdurfft ordentlichen vorbringen/ und alsdann/ nach genungsamer Verhör und Erkundigung der Sachen/ die Schenck- und Brauhäuser/ so in Neuligkeit über der Graffen vorige und gebrauchte alte Brauhöffe aufgerichtet/ abgeschaffet und keinen/ so vor Altershero dessen nicht befugt/ frembde Biere zu feilen Kauff einzuschrotten/ nachgelassen werden soll.

Würde aber einer sich des Verzapffens zu feilem Kauff unterstehen/ soll er jedes mahl neben Verlust des Biers der Obrigkeit darunter er gesessen/ zehen Gulden zu Straffe geben.

Es sollen aber auch die Stette/ wegen ihrer angezogener Gerechtigkeit des Bierkauffs oder Bier-Schenckens in Dörffern und Flecken nicht einfallen sondern die Ober-Aufseher vermüge des Permutations-Abschiedes auf der Städte ferner Ansuchen / ein jeder in seines Herrn Ober-Bottmäßigkeit/ wann von den Städten geclagt/ die Partheyen vorbescheiden/ sie nothdürfftiglichen hören / und möglichen Fleiß vorwenden/ damit sie der Gebühr nach clagloß gemacht/ und bey Ihrer erlangten Possession vel quasi des Bier-Abhohlens oder Kauffes/ so viel sie dessen befugt/ geschützet und gehandhabt/ auch diejenigen/ so dawider handeln/ in ernste unnachläßige Straffe genommen werden.

Do auch den Unterthanen auf dem Lande und in Stetten an Aeckern/ Gehöltze/ Wiesen und Weinbergen/ durch Hutunge oder sonsten Schaden im Felde geschehe/ oder sie mit den Weinzehenden und dergleichen über die Gebühr beschwert würden/ sollen sie dasselbige an gebührenden Orten klagen/ und nach Befindung die Billigkeit darauff gewerttig seyn.

Hierüber ist in dieser Berathschlagunge unter andern vorgefallen/ daß den sequestrirenden Graffen Ihre Alimenta vor voll nicht gereichet werden/ derowegen sich Ihre Gnaden zum höchsten beschwehret/ wiewohl nun Unsere gnädigste

gnädigste Herren den Creditorn und dem Executions-Processs, welcher nunmehro auf der Leuterung stehet / nicht zu derogiren gemeinet/ sondern denselben zu Ausführunge aller Theil Rechtens gestalt seyn lassen/ so ist doch bey dieser Verordnung sonderlich bedacht / daß Ihre Gnaden Gnd. mitlerweile/ und so lange in dem Executions-Process ein anders zu Recht nicht erhalten/ oder ausgeführet die bewilligten Alimenta, so wohl als den Dienern Ihre geordnete Besoldung gegeben werden soll/ und haben sich hierüber sonderlich was der Ober-Aufseher Besoldung belangen thut/ die Graffen nicht zu beschwehren / sintemahln hierinnen demjenigen nachgegangen wird/ was der Sequestration-Abschiedt vermag / und die alten Herren Graffen in der Heimstellung freywillig gut geheissen/ und Ihnen gefallen lassen/ es gebühret Ihnen auch nicht/ höchstged. Unsern gnädigsten Herren Ziel oder Masse vorzuschreiben/ wen oder was Standes sie zu einem Ober-Aufseher verordnen sollen/ sondern vielmehr an stadt höchstgedachter seiner Chur- und Fürstl. Gnaden demselben allen gebührlichen Gehorsam zu leisten ; Und demnach befunden worden/ daß man zu angezogenen Alimenten und andern Sequestrations-Unkosten / ufs wenigste jährlichen/ vermöge des Rentmeisters Verzeichnüß/ zwölfftausend/ dreyhundert ein und dreyßig Gülden/ funffzehen Groschen sieben Pfennig haben muß/ und aber in dem Sequestration-Casten bis anhero so viel nicht einkommen ; Als haben Ihr. Chur- und Fürstl. Gnaden dieses Puncts halben sich dahin verglichen/ daß hinführo der Churfürst zu Sachsen/ an den Sequestrations-Uncosten/ und der obigen Summa der zwölfftausend / dreyhundert / ein und dreyßig Gulden/ funffzehen Groschen / sieben Pfennige / drey Viertel / der Herr Administrator aber/ den vierdten Theil/ als dreytausent zwey und achtzig Gülden/ neunzehen Groschen / sieben und drey Viertel eines Pfennings / erlegen/ und daß solches alles in den Sequestration-Unkosten jederzeit richtig einbracht und ausgetheilet werden soll/ damit, keine weitere Clage derenthalben vorfalle/ dieweil aber aus dem Sequestration-Abschiede clärlichen zu befinden/ daß die Alimenta von Ambts- und hoher Obrigkeit wegen/ den Graffen verordnet/ nicht allein auf derselben Persohn/ sondern auch Ihrer Ehegemahlin und Kinder zu verstehen ; So lassen es auch Ihr. Chur- und Fürstl. Gnaden dabey bewenden/ und können nicht geschehen lassen/ daß die verledigten Leibgedinge/ welche die Graffen in der Sequestration-Handlunge dem gemeinen Werck/ ohne dis zu gut gehen zu lassen/ bewilligt/ solten von den Gräfflichen Kindern eingezogen werden. Die Leich-Costen/ wenn sich Fälle zutragen werden / die Graffen nach Gelegenheit ietziges Ihres Zustandes/ und der Grafschafft Einkommen/ also zu mäßigen wissen/ damit derenthalben das Sequestration-Werck von neuen und weiter nicht dörffte beschwehret werden/ und da die oben specificirte ungefährliche Summa zu dem Sequestration-Ausgaben nicht nöthig/ sondern eine Ubermaße verbleiben würde/ soll dieselbe uf ferner Verordnung doch mit Ihrer Chur- und Fürstl. Gnaden Vorbewust hierzu hinterleget und behalten werden.

Damit auch die Graffen allewege zu rechter Zeit Alimenta bekommen/ und diejenigen/ die Ihnen darauff vorgesetzet/ oder sonst etwas folgen lassen/ selbst bezahlen mögen/ so sollen die Chur- und Fürstl. Ober-Aufseher und Bevelchhabere daran mit Fleiß seyn/ daß alles richtig eingebracht werde/ und sich derwegen die Herren Graffen ferner nicht mögen zu beclagen haben.

Nachdem auch darneben befunden/ daß wegen des geringen Einkommens/ und vorgefallener Ungelegenheit/ nicht allein die Sequestration-Unkosten/ wie gemeldet/ nicht zu erreichen gewesen / sondern sich dahero auch ein ziemblicher Rest befunden/ welcher doch aus den unverholffenen und unveralienirten Güttern nicht zu erlangen/ die Interessenten auch die Berckwergke und Innhabere der Aempter disfalls in nichts zu vermögen/ aber gleichwohl dieser Bericht einkommen/ daß von den vorigen Steuern noch ein ansehentliches hinterstellig/ davon berührte Schulden abzulegen seyn möchten ; Als ist vor billig erachtet/ daß zu Einbringung der Steuern / Gleichheit gehalten und zu Erlangung der Retardaten ein sonderlicher Ernst gegen diejenigen so sich hierinnen säumig erzeiget/ gebrauchet werde.

Und werden demnach Ihre Chur- und Fürstl. Gnaden dero Ober-Aufsehern gebührliche Bevehlich zu thun wissen/ daß bemelte nachständige Steuern und Retardata, woferne müglich/ mit Gezwanck von den Leuten einbracht/ und darvon oberwehnte Schuldt richtig gemacht/ und darüber ordentliche Rechnungen gehalten werde.

Weiter wissen sich Unsere gnädigste Herren zu erinnern/ daß zu mehrmahln die Graffen/ der Rechnung halber/ angesucht/ und daß dieselbe nicht geschehen/ beschwert haben ; Nun aber sind der Rechnungen dreyerley/ die erste der Verwalter und Wergkschafft/ die ander der Händeler uf die Contract und Rent-Gulden/ und dann die dritte/ die Sequestration-Rechnungen.

So viel nun die gantze Haupt- und Hand-

lungs-Rechnung der Verwalter uñ der Werckschafft von Zeit an der Zusamensetzung bis daher gehalten/ anreicht/ nachdem dieselbe uf Verordnung des Churfürsten zu Sachsen/ Unsers gnädigsten Herrns hinterleget/ den Graffen Abschrifft gegeben und freygestallt/ dieselbe zu ersehen/ und zu justificiren/ und der Mangel/ warumb solches bisanhero verblieben/ an Jhnen den Herren Graffen selbst gewesen; So ist verabschiedet/ daß zwischen dato und Ostern Anno 89. wolgedachte Herren Graffen und Händler/ jemandes darzu verordenen/ und daß von wegen des Churfürsten zu Sachsen/ Unsers gnädigsten Herrns/ der General-Renntmeister/ und wem sonsten Seine Churfürstl. Gn. darzu verordnen wollen/ darbey seyn; Seiner Churfürstlichen Gnaden Ober-Aufseher aber/ von wegen seiner Churfürstl. Gnaden das Directorium halten soll; Und damit offt- und wohlgedachte Herren Graffen/ auch sonsten niemandes sich zu beschweren Ursach haben möge/ wird vor gut angesehen/ daß zu Vermeidung alles Verdachts und künfftiger Unrichtigkeit/ alle Herren Graffen durch den Churfürsten zu Sachsen/ Unsern gnädigsten Herrn/ vermant werden sollen/ bey solcher Rechnung zu seyn/ oder jemandes von ihrentwegen in Jhrer aller Nahmen und mit gebührlichen/ Befehlig darbey zu haben/ und daß dasselbe alles zum längsten zwischen dieser Zeit/ und Ostern angefangen und vor die Handt genommen werde/ mit gebührlicher Verwarnung/ da solches hierüber verbleiben solte/ daß Seine Churfürstl. Gnaden alsdann die Verwaltere und andere darzu geordnete Persohnen nicht verdencken können/ da sie und ihre Kinder in stetwehrender Gefahr und Verantwortung/ der Rechnung halber zu stecken/ sich nicht schuldig zu seyn erachten wollen/ und andere ordentliche Mittel darunter gebrauchen möchten.

Gleichergestalt soll auch der Händler und Berckwercks-Jnnhabere und Rent-Guldens-Abrechnunge/ den aufgerichten Contracten/ Consensen und ergangenen Urtheilen nach/ zum förderlichsten/ und wann die Graffen hiezu die Jhrigen verordenen/ vorgenommen werden.

Belangende die Tranck und Landt-Steuer/ zusambt der Sequestration-Uncosten/ sollen diejenige/ welche dieselbe in Verwaltung gehabt/ gebührlich vorreichen/ u. weil angenommenen Bericht nach/ die Rechnung schon bis uf An. 85. inclusivè verfertiget/ u. den Hrn. Graffen übergeben/ auch die übrigen allbereit zu übergeben vorhanden/ sollen dieselbe angenommen werden/ und darauff der Gebühr nach/ Quittungen erfolgen.

Hinführo aber soll es mit der Städte und dero Einnehmern Rechnungen alle Jahr gehalten werden/ immassen hiebevor austrückliche Versehunge derenthalben geschehen/ und die mit den Ausgaben der Sequestration zu schaffen haben/ darvon jährliche Rechnung thun/ und gleichergestalt dieselbe richtig überantworten.

Als auch wohlgedachte Herren Graffen sich beschwehret/ daß Jhren Gnaden zu denen Tagen/ die sie besuchen müssen/ nothwendige Zehrunge nicht gegeben worden sey/ immassen denn die Ober-Aufseher/ auch in deme Gewißheit zu haben begehret/ gleichergestalt auch vorbracht/ daß die Gräflichen Rechtfertigungen/ daran gemeiner Herrschafft viel gelegen/ aus Mangel der Zehrunge und Advocaten-Besoldunge den Mehrentheil also unerörtert liegen blieben/ hätten Unsere gnädigste Herren wohl geschehen lassen/ daß Jhre Gnaden jetziger Zeit nach Nothurfft versehen/ und die Rechtfertigung nicht ausgezogenen Mangel aufgehalten worden wären; Dieweil aber die angegebenen jährlichen Nutzungen/ wie Jhr. Chur- und Fürstl. Gnaden Hoffnung macht/ nicht allein nicht einkommen/ sondern auch an der Graffen nothwendigen Unterhalt aus angezogenen Ursachen ein grosser Abgangk gewesen; So haben wir auch von wegen höchstgemeldter Unserer gnädigsten Herren diesen Punct auch dahin müssen gestellt seyn lassen.

Und wiewohl wegen der Graffen Beschwehrungen und vielfältigen Ausgaben/ darzu auch nicht wohl zu kommen/ so ist doch bey dieser Berathschlagung bedacht/ daß von obgedachter Summa/ so zu der Sequestration-Ausgaben/ verordnet/ der Graffen und Diener Unterhalt/ wie zuvor gedacht/ auch die unvermeidliche Zehrunge/ so weit diese Summa reicht/ genommen/ jedoch da es nicht zunehmen solte/ daß es bey Unserer gnädigsten Herren fernerer Verordnung stehen soll./ und daß die Zehrung nach der Gelegenheit gerichet/ und dann allererst gegeben werden soll/ wann Jhr. Gnaden auf Unserer gnädigsten Herren Bevehlig oder Erforderung/ ausserhalb der Graffschafft unvermeidlichen erscheinen/ es soll uf ein jedes Pferdt und Mann/ Tag und Nacht über achtzehen Groschen nicht gerechnet werden/ die Ober-Aufseher aber Tag und Nacht/ wann sie aus der Herrschafft in derselben Geschäfften erfordert/ und sonsten nicht Futter und Mahl haben/ sollen über einen halben Gulden nicht rechnen.

Damit aber auch die gemeine der Graffschafft angefangene Rechtfertigunge nicht versäumbt werden/ so ist ferner bedacht/ daß der gemeinen Graffschafft jetziger und künfftiger Cantzler/ neben Herren Doctor Abel Straßbergern/ bestalten Advocaten und Adjuncten auf dieselben mit Fleiß Achtung geben/ darinnen dienen/ und nohtwendige Versehunge thun sollen/ desgleichen auch der Rentmeister oder andere Persohnen/ da man seines oder ihres Berichts bedarff denselben unbeschwert geben/ und daran seyn/ daß solche

solche Rechtfertigunge ohne einig Ansehen der Persohnen gefordert/ immassen dann die Ober-Aufseher/ so viel an Jhnen/ auch darauff sehen sollen/ daß demselbigen gebührlich Folge geleistet/ und von den Advocaten nichts versäumet/ denselben auch Salaria und die Gebühr/ wie die Austheilung gemacht/ gereicht werde.

Ferner hat die Erfahrunge ferner bis daher gegeben/ ob wohl die sequestrirte Graffen/ vermüge des Leipzigischen und Erffurtischen Abschiedes/ und darauff erfolgter Reverß/ Jhre drey Fünfftheil an der gantzen Graffschafft nicht allein würcklich abgetretten/ aller Jhrer Gnaden Aempter u. Güter/ beneben derselben Verwaltung/ Regierung/ Jurisdiction, Zwanck/ Bottmäßigkeit/ Dienst/ Steuer und Volge/ in Jhrer Chur- und Fürstl. Gnaden Hände gestellet und übergeben/ auch bey Gräfl. Trewen und guten Glauben zugesagt/ sich des alles/ nichts überall ausgeschlossen/ gäntzlich zu äussern/ zu enthalten/ und unter keinen Schein/ wie derselbe Nahmen haben möchte/ bis die Gläubiger alle bezahlt/ anzumassen/ sondern auch alle und jede Unterthanen in Städten/ Flecken/ und Dörffern/ ihrer Eydt und Pflicht erlassen/ und an Jhr. Chur- und Fürstl. Gnaden würcklich gewiesen.

Daß demnach etliche Mannßfeldtische Räthe und Diener/ unersucht Jhr. Chur- und Fürstl. Gnaden/ von wegen der sequestrirten Graffen in die gemeine Regierung eine Zeitlang gesetzet werden wollen/ desgleichen/ daß dieselben Jhrer Chur- und Fürstl. Gnd. mit Pflichten nicht verwandt/ item die Einwohner der Städte/ eines Theils zu Zeiten in ihren ungebührlichen Sachen sich entweder an die gemeine Regierung/ unersucht des Ober-Aufsehers/ oder auch wohl an etliche Graffen gehenckt/ und wann sie an einem Ortte nicht gefälligen Bescheidt erlanget/ bey den andern Schutz uñ Zuflucht zu ungleichen Mißbrauch und beschwerlicher Confusion ersucht/ sich auch unterstanden/ an die sequestrirten Graffen zu appelliren/ und dadurch die Justitia an Jhr. selbst/ zu sonderlicher Vercleinerung Jhrer Chur- und Fürstl. Gn. hohen Obrigkeit/ Superiorität/ auch der geschehenen Heimstellunge und geleisten Pflicht zu wider/ eludiren/ und daß man dergestalt derselben zu gleich und recht nicht mächtig seyn können/ daher dann vielfältige Unrichtigkeit und Contrarieräten verursacht worden.

Derenthalben/ damit künfftig gleichmäßige Justitia männiglich mitgetheilet werde/ die Regierung der Graffschafft in der Maß/ wie die obangezogenen Abschiede/ und die darauff erfolgte Gräffliche Reverß-Loßzehlung und die Pflicht melden/ bestellet/ und gebührlich gehorsam unter der Bürgerschafft erhalten/ auch nicht Ursache gegeben werden möge/ daß es in der Clagenden oder beclagten Partheyen Willkühr uñ Wahl stehe/ an einem oder dem andern Ortt Jhres Gefallens zu laufen/ und mit der Justitia zu spielen/ soll hinführo der jetzige auch künfftige Cantzler und Räthe/ (so von wegen der dreyer sequestrirten Graffen zu der gemeinen Regierung verordnet) höchstermeldten Unsern gnädigsten Herrn/ von wegen der geschehenen Heimstellunge/ wie alle andere dieser Graffen Unterthanen und Diener pflichtbar gemacht werden/ den Ober-Aufsehern auch freystehen/ wann es ihnen gelegen/ bey den Verhören zu seyn/ würde sich aber jemandes in denen Abschieden und Decreten beschwert befinden und seine Beschwerunge bey höchstgedachten Unsern gnädigsten Hrn. respectivè gütlich oder rechtlich suchen und anbringen/ so werden sich Jhr. Chur- und Fürstl. Gnaden mit gebührlichen rechtmäßigen Einsehen und Verordnung nach Gelegenheit und Befindung der Umbstände zu erzeigen wissen.

Als auch der Lehn-Brieffe halben/ und wer dieselben denen von Adel und andern Unterthanen/ der dreyer Fünfftheil Graffen welche die Sequestration bewilliget/ geben soll/ Erinnerung geschehen/ und aber laut des Sequestration-Abschiedes/ und darauff erfolgten gedachter Graffen Unterthanen/ mit Pflichten/ Ritter-Diensten/ und was dem anhängig/ sambt allen gebührenden Gehorsamb/ an Jhre Chur- und Fürstl. Gnaden/ als die Ober-Lehens-Herren gewiesen/ so sollen auch die Ober-Aufseher bey währender Sequestration die Lehen-Brieffe/ wie solches in der Graffschafft herkommen und bräuchlich ist hinführo geben/ und die Gebühr davon zu den Sequestration-Ausgaben gebrauchen/ und damit verrechnen.

Neben diesen hat der Administrator wegen des Kupffer-Berges vor Hedtstedt und Breite/ so darbey gelegen/ abermahls Erneuerung thun und suchen lassen/ daß indem seiner Fürstl. Gnad. beydes der Hoheit und Steuern halben/ kein weiter Eintragk geschehen/ die Leuthe Jhrer Pflicht erlassen/ und die Steuer so von Jhnen genommen/ Seiner Fürstlichen Gnaden Ober-Aufseher zu den nothwendigē Sequestrations-Ausgaben erstattet werden möchten.

Dieweil aber/ wie die Sächsischen obberürten Kupffer-Bergk sambt der Breite/ für eine Zugehörunge zu Wiederstett halten/ und daß es mit seiner Zugehörunge in des Churfürsten zu Sachsen/ Unsers gnädigsten Herrns Hoheit gelegen/ und Jacob von Blanckenburg als jetziger Jnnhaber sich uf seine innhabende Brieff und Siegel/ auch würckliche possession

der Gerichte/ Steuern und anderer Gerechtigkeit beruffen/ die beyde Besitzer der Aempter Friedeburg und Wiederstott/ auch jetzo nicht zur Stelle gewesen darumb auch nichts gewissers geschlossen werdē mögen so ist dieser Punct zu fernerer Ausführung gestellet worden.

Die Lehen-Zeit soll gehalten werden/ wie vor Alters/ und die Abschiede mitbringen.

Dieweil auch bey dieser Zusammenkunfft von den Graffen über die zum Eingangk dieses Abschiedes erledigte Gravamina wegen der übermäßigen Besoldung/ welche den Sequestrations-Dienern gereicht wurden/ Beschwehr vorbracht/ und man sich nicht zu erinnern weiß/ daß jemanden ein mehrers gefolget werde/ als wir auch oben gemeldt/ und der Sequestration-Abschiedt mit Ihrer Herren Vettern seeligen Vorbewust aufgericht/ in sich hält/ und sonsten die Nothdurfft und bestes der Grafschafft erfordert/ so hat man es auch dabey bewenden lassen/ bis in specie von den Herren Graffen diesfalls der unnötigen Auslage und Uncosten halber etwas deduciret und ausgeführet/ darauff nach Befindung Ihre Chur- und Fürstl. Gnaden sich erzeigen werden.

So viel dann die eigenthümbliche Gehölze antrifft/ lässet man es bey der gefasten und publicirten Holtz-Ordnung verbleiben/ und ob sich wohl die Verwalter des Berck-Wercks etzlicher Gehölzer halben/ welche in der Nähe zu Beförderung das Berckwerges in der Fürstlichen Magdeburgischen Hoheit gelegen/ bey Uns/ dem anwesenden Räthen/ auf dießmahl auch beclaget/ so ist doch dieselbe Beschwehrunge/ auf Erledigung/ durch ein Mittel/ welches allen Theilen verträglichen geachtet/ und durch Commission zum förderlichsten ins Werck gestellet werden soll/ gerichtet worden.

Die gesuchte Verpachtung der Aempter/ könten Ihre Chur- und Fürstl. Gnaden den Herren Graffen gnädigst wohl gönnen/ es hat aber männiglichen zu erachten/ wie sich verantworten lassen wolte/ disfalls den Innhabern oder Interessenten/ welche auf Landtübliche gebührliche und gleichsam aufm Erbkauff ergangene Tax dieselben eingeräumet/ fortzugreiffen/ und Ihnen Maaß vorgeschrieben/ im Fall aber Ausführung geschehen kan/ daß einer oder der ander Innehaber allbereit vergnüget und bezahlet/ immassen von Ihnen den Herren Graffen/ wegen der Arnsteinischen der Meienburgen/ und Innhaber des Ambts Vogtstedt/ angezogen und derwegen umb calculation, uñ zu derselben umb Commissarien oder sonsten etwas gebührlich gesucht werden wird/ soll an Verordnung der Billigkeit kein Mangel erscheinen.

Was sich der Pflicht halben/ damit die Lehen-Leutte und die von Adel/ desgleichen die Berckwergks-Verwandten und Diener/ an Seine Churfürstl. Gnaden des Churfürsten zu Sachsen Ober-Aufseher gewiesen/ und dann der Ritter-Dienst halben/ sich beschwehret worden/ stellet man dahin/ wie oben gemeldet/ und werden sich hierinn die Herren Graffen selbst zu weisen wissen/ sintemahl der Sequestration-Abschiedt. Ihrer Gnad. Gnad. Herren Vettere Revers und Anweisung klar/ und in Buchstaben hierinnen Maß giebet/ darauff Ihre Chur- und Fürstl. Gnaden sich führen zu lassen/ nicht gemeinet/ ehe und zuvor die Gläubiger befriediget/ oder denselben annemliche Mittel der Zahlung halber vorgeschlagen.

Bey diesem Abschiede ist auch dieses sonderlich verglichen/ daß derselbige den Execution-Proceß und sonsten männiglichen an seinen habenden Rechten und Gerechtigkeiten nicht verfänglich oder nachtheilig seyn soll/ und ist solches alles in Beyseyn/ des Herrn Graffen und Stette verabschiedet und publiciret/ treulich und ohn Gefehrde.

Zu Uhrkunde haben wir obengedachte Churfürstl. Sächs. und Fürstl. Magdeburgische Räthe uns mit eigenen Handen unterschrieben/ und Unsere angebohrne Pettschafft wissentlich aufgedrucket/ geschehen zu Eißleben/ den zwantzigsten May/ nach Christi Unsers lieben Herrn und Seeligmachers Geburtt/ eintausend/ fünffhundert und im acht und achtzigsten Jahre.

XCV.

Wieder-Kauff/ welchen Graff Bruno der ältere zu Mannßfeld mit dem Dom-Capitul zu Magdeburg über einige Zinsen des Ambts Friedeburg Anno 1612. getroffen.

WIr Bruno der Aelter/ Graff und Herr zu Mannßfeldt/ Edler Herr zu Heldrungen/ vor uns und unsere Lehen- und Landes-Erben/ thun kund und bekennen hiermit/ vor jedermänniglichen/ daß wir aus guter Vorbetrachtung/ und zeitigen Rath/ auch mit Vorwissen und Bewilligung aller unser Mitbelehnten/ zu Beförderung unsers kundbaren Nutzen/ und zu Wieder-Einlösung des Hauses und Ambts Friedeburg/ einem Hochwürdigen Domb-Capitul der Primat-Ertzbischofflichen Kirchen zu Magdeburg/ und deren Nachkommen/ auf

auf einen zu Recht beständigen Wiederkauff aus bemeldtem unserm Ambt Friedeburg/ desselben Dörffern/ Vorwerckern/ Renten/ Gefällen/ Zinsen/ Diensten/ Ackern/ Wiesen/ Holtzungen/ Jagten/ Fischereyen/ Schäffereyen/ Viehezuchten/ Gerichten/ und Gerichts-Gefällen/ und aus allen andern desselben Hauses Ein- An- und Zubehörungen/ gar nichts davon ausgeschlossen/ Eintausend und achtzig gute gantze und vollwichtige unvalvirte Reichsthaler/ ingleichen einhundert und zwantzig Gold-Gülden/ gut am Golde und Gewichte/ und also beyde Sorten/ so wohl die Reichsthaler/ als die Goldtgülden des heyligen Römischen Reichs/ von Käyser Ferdinanden Anno 1569. zu Augspurg publicirten u. hernacher An. 1571. zu Franckfurth wiederholten/ und darauff im Ober- und Nieder-Sächsischen Krayß/ Anno 1572. erfolgten Valvation und Müntz-Ordnung/ an Schrot und Korn/ und also antiquæ bonitati intrinsecæ durchaus gemäß/ Stück vor Stück/ aller Müntzsteygerung und Verringerung unerachtet/ jährlicher wiederkauffticher Zinsen/ von dato auf sechs Jahr lang/ erkaufft haben/ verkauffen/ und geben auch zum Kauffe hiemit Krafft dieses/ wohlermeldten Domb-Capitul/ und deren Nachkommen/ solche eintausend und achtzig Reichsthaler/ und dann einhundert und zwantzig Rheinischer Goldtgülden/ Stück vor Stück/ wie ermeldt/ und von dato auff die nachfolgende sechs Jahre/ jährlichen wiederkäufflichen Zinsen/ geredten und geloben bey unsern Gräfflichen Ehren/ Trauen und Glauben/ ihnen dieselbe jährlichen/ und zwar auf Johannis des künfftigen 1613. Jahres anzufahen/ gegen Quittung/ so lange Jahr dieser Wiederkauff stehe wird/ nach Magdeburg in ihren Gewahrsamb/ ohne Männliches Verhafften/ Verbieten und Hinterlegen auch unbekümmert aller geistlicher und weltlicher Rechte/ und Gerichten/ ingleichen ohne alle Acht/ Nahmen/ Raub/ Brand/ Wasser/ Steuern/ und also auch ohne alle andere Einfälle und Gebrechen/ Verzug und Wiederrede/ wie die Nahmen haben/ und ihnen hieran zu Schaden kommen/ oder vorgewandt werden möchten/ vollständig und ohne allen Abgang/ Kosten und Schäden/ zu guter Gnüge zu verschaffen/ zu bezahlen und einzuschicken.

Gestalt wir unsern Schösser und andere Befehlichshabere des Ambts Friedeburg/ so jedes Jahres daselbst seyn werden/ hiemit und Krafft dieses dahin befehligen und jedes Jahres besonders zu rechter bestimbter Zeit/ wohlgedachtem Domb-Capitul nach Magdeburg verschaffen/ und daselbst bezahlen/ auch uns von den jährlichen Auffkünfften bemeltes Ambts/ ehe und zuvorn jedes Jahrs die Zinsen richtg abgetragen/ nichts zu geben oder zu reichen schuldig noch verpflichtet seyn solle.

Und hievor hat uns wohlermeldtes Domb-Capitul auf unser dahin gelangtes Suchen/ achzehen tausend gute gangbare vollwichtige unvalirte Reichsthaler/ und dann auch zwey tausend Rheinische Goldtgülden/ in aller Güte/ wie hieroben bey wiederkäufflichen Zinsen vermeldet/ Stück vor Stück/ in einer unzertrennten Summa baar über ausgezählet/ und in unsern Händen gestellet. Welche wir auch also zu vollständiger Gnüge empfangen/ und zu wieder Einlösung unsers Hauses und Ambts Friedeburg/ sambt dessen Ein- und Zubehörungen nützlich gebraucht/ und angewendet haben/ und dahero obwohlermeldtes Domb-Capitul und ihre Nachkommen/ vor uns/ und unsere Mitbeschriebene solcher wohlempfangenen Kauff-Summen halber/ mit Verzeyhung der exception non soluti pretii & non impleti contractus in bester Form Rechtens qvit und ledig zählen.

Damit aber wohlermeldtes Domb-Capitul und ihre Nachkommen der Zahlung solcher wiederkäufflichen Zinsen; gestalt auch der Hauptsummen/ wie auch auffgewandter Unkosten/ Schäden und Interesse desto mehr versichert seyn mögen: So wollen wir ihnen hiermit in Krafft dieses Brieffes; und zwar mit gnädigstem Consens des Hochwürdigsten/ Durchläuchtigsten/ Hochgebohrnen Fürsten und Herren/ Herrn Christian Wilhelmens/ Postulirten Ertz-Bischoffen zu Magdeburg ꝛc. und dann mit freundlicher Einwilligung aller unser Mitbelehnter/ der ꝛc. N. N. N. N. ꝛc. das Hauß und Ambt Friedeburg/ zu dessen Einlösung wir diese Gelder angelegt/ mit seinen Dörffern/ Vorwercken/ Gerichten/ Ober- und Niedern-Frohnen/ Diensten/ Aeckern/ Wiesen/ Holtzungen/ Gefällen/ Renten/ Zinsen/ Pächten/ Jagten/ Fischereyen/ Schäffereyen/ Viehezuchten/ und in Summa mit allen Rechten/ Herrligkeiten und Gerechtigkeiten/ wie die in genere oder specie Nahmen haben; auch mit allem Vorrath daselbst/ es sey an Geträydig oder andern Sachen/ davon durchaus nichts ausgeschlossen/ zu einem verhafften unwiederrufflichen Unterpfande/ cum clausula constituti possessorii eingesetzet/ beschrieben und eingeraumet haben. Verschreiben und einsetzen auch wohlermeldten Domb-Capitul und ihren Nachkomen bemeltes Hauß und Ambt Friedeburg/ mit allen Ein- und Zubehörungen/ gantz frey/ niemanden versetzet noch verpfändet/ dergestalt/ daß wir auch hinfort dasselbe/ so lange dieser Wiederkauff stehet/ niemanden mehr verhypotheciren/ verkauf-

kauffen / verschreiben noch einräumen / auch nicht verleihdingen; Ja daß wir soches mit allen Zubehörungen nicht vor uns/ und unsere Mitbeschriebene; sondern an statt und von wegen obwohlermeldtes Domb-Capituls possediren/besitzen/gebrauchen/und imme haben wollen/ mit dieser ausdrücklichen Verpflichtung/ da es Sache wäre/ und sich zutragen solte/ daß wir oder unsere Mitbeschriebene an der Zahlung dieser wiederkaufflichen Zinsen/ wie auch der Hauptsummen/ Schäden/ Interesse, und Unkosten säumig seyn/ und dieselbe / vermöge dieses Briefes / nicht thun oder leisten würden / welches doch keineswegs geschehen soll; daß auf solchen Fall obwohlgemeldtes Domb-Capitul und ihre Nachkommen/ in Krafft dieser Obligation, gut Fug und Macht haben sollen/ sich ihres verschriebenen Unterpfandes des Amts Friedeburg / nebenst allen desselben Ein- An- und Zubehörungen/ dergestalt anzumassen/ daß sie entweder selbsten propria authoritate, ohne einige Ersuchung der Gerichten / Weiterung oder Rechtfertigung / diesen Besitz und Possess würcklich einnehmen; oder aber durch schleunige richterliche Hülffe sich in bemeltes Ambt sollen und mögen einweisen lassen/ und so lange dasselbe mit allen Ein-An- und Zubehörungen innen haben/ besitzen u. gebrauchen/oder auch andern zu gebrauchen/ einräumen/ bis sie der Achtzehen tausend Reichsthaler/ ingleichen der 2000. Rheinischen Goldgülden Haupt-Suma/ sambt allen nachständigen wiederkauffl. Zinsen/ Schäden/ Interesse, u. Unkosten/vollständig und zu guter Gnüge/ihrer eignen Liquidation nach/darüben ihren blossen Worten/ ohne Eydes-Beschwerung/ oder andern Beweiß soll geglaubet werden/ befriediget und bezahlet seyn/ und durch solche Anmassung des Hauses und Ambt Friedeburg/ so unsere Käufer alsdann vor sich selbst vornehmen würden/ sollen sie nichts gefrevelt/ noch etwas gemißhandelt haben / noch ihnen solches zu einigen Frevel oder Landtfriedeburg gedeutet werden/ sondern wir und Unsere Mitbeschriebene/ wollen und sollen wohlermeldtes Domb-Capitul und ihre Nachkommen in diesen allen und jeden/ wie und welchergestalt es auch vorgenommen/ zu jederzeit vertretten/ benehmen/ und schadloß halten.

Wie wir uns dann dieses zu unserm willkührlichen Recht selbst also setzen/ auch unsern Schösser und Befehlichhaber bemeldtes Hauses Friedeburg dahin verweisen; Daß auf solchen Fall/an niemand anders/auch an uns selbsten oder unsere Mitbeschriebene nicht/ sondern einzig und allein an wohlermeldtes Domb-Capitul halten/und sich demselben in keine Wege wiedersetzig machen/ sondern ihres Gefallens mit solchem Ambt/ bis zu vollständiger Befriedigung uñ Zahlung der ihnen nachständigen wiederkaufflichen Zinsen / auch der Haupt-Summen/ Schäden und Unkosten/ zu gebahren frey lassen / und daran keine Hinderung thun sollen; Wie wir dann Unsern Schössern u. Befehlichhabern/ der uns geleisteten Pflichten/ auf solchen zwar unverhoffentlichen Fall/ da die Zahlung an den Zinsen / Haupt-Summen/ Schäden oder Unkosten gebrechen/und zu rechter Zeit nicht erfolgen solte/ ledig zehlen/ und an obermeldtes Domb-Capitul/ Krafft dieses Briefs/ in bester Form Rechtens verweisen thun.

Und wir haben uns auch dieses / vor unser eigen willkührliches Recht gesetzet und abgeredet: Obwohl in allen Wiederkaussen die Lose nicht bey dem Gläubiger / und Käuffer/ sondern allein bey dem Verkäuffer/ nach Besage gemeiner Rechte stehet: Daß jedoch dieser Wiederkauff länger nicht/ denn von dato anzurechnen auf sechs Jahr/ welche sich in Anno 1618. enden werden/ bleiben und wehren solle.

Wie wir denn/ und unsere Mitbeschriebene/ hiemit in Krafft dieses Briefs / wohlermeldtem Domb-Capitul auf solche Zeit eine beständige Lose thun / und uns dahin erklären/ daß wir auf Johannis vorbemeldtes 1618. Jahres die Wiederkauffs-Summen der achtzehen tausendt Reichsthaler/ und der zwey tausend Rheinischer Goldtgülden sambt den Current und nachständigen Wiederkauffs-Renten/ da deren etliche nicht abgeben seyn solten/ beneben allen Schäden/ Interesse, und Unkosten/ an eitel guten gantzen vollwichtigen und unvalvirten Reichsthalern und Rheinischen Goldtgülden/ so obberührter massen dem altem Schrot und Korn/ und also antiquæ bonitati intrinsecæ gemäß/ allerdings/ wie dieselben uns iezo ausgezählet / wir empfangen und hieroben vermeldet/ Stück vor Stück/ aller Müntzsteygerung und Verringerung unerachtet / vollkömblich/ zu guter Gnüge/ baar über entrichten und zahlen wollen.

Würde aber hierüber einiger Mangel vorfallen / so stehet in hochermeldtes Domb-Capituls Macht und Gewalt / obberührte Mittel vor die Hand zu nehmen/ und sich also ihrer Wiederkauffs-Summen/ auch der Zinsen/ Schäden/ und Unkosten / vollständig bezahlt zu machen.

Und diese unsere Verpflichtung soll bey Gräflichen Ehren/ Treuen und Glauben steiff und vest gehalten werden / und uns wieder dieses alles nicht schützen/ noch vertheydigen/ noch auffenthalten/ einigerley Privilegien/ Freyheiten/ Wohlthaten/ der Rechte/ geistlicher oder weltlicher/ einiger Herren Gebot / oder Verbot/ Constitution, Reformation, Ordnung/ Satzungen/ weder neue noch alte Fünde/ so allbereit vorhanden/oder zukünfftig unsern Gläubigern zu Schaden und Nachtheil erdacht/ oder erfunden werden möchten/ sondern wollen denen allen und jeden / insonderheit jetzo alsdenn/ und denn als jetzo / sonderlich aber der Exception doli mali, Contractus, simulati & usurarii rei non sic, sed aliter gestæ, persuasionis læsionis auch in specie der Exception, ne processus ab Executione inchoetur, item ne bona alterius propria authoritate occupentur: appellationis, restitutionis, supplicationis. Ingleichen des Behelffs/ daß in Wiederkauffs-Verschreibungen dis Loß- und Auffkündigung allein dem Debitori zustehen/ und in Summa/ allen und jeden Privilegien/ Behelffen/und Exceptionen/ wie die jetzt Nahmen haben/ oder in Zukunfft überkommen möchten / gar keine ansgenommen; Ingleichen die Rechts-Regul/ so da sagt: Generalem renunciationem non valere, nisi præcesserit expressa specialis, hiermit vor uns/ unsere Lehen- und Landt-Erben/ wissentlich verziehen und renunciret haben/ deren keine wider diese Verpflichtung zu gebrauchen/noch andern uns zu gute zu gebrauchen / verstatten.

Wir wollen auch diese Verschreibung und Verunterpfändung keines weges disputirlich machen/ anders deuten/ noch in Mißverstand ziehen/ sondern derselben Erklärungen/so die in einem oder dem andern Punct von nöthen/ soll den Käuffern und deren Nachkommen frey und bevor bestehen.

Wenn auch dieselbe an Substantialien/ oder Formalien/Pergamen/Schrifften oder Sigill, schadhafft / in Feuer aber Wassers-Noth verwarloset / oder sonsten von abhanden kämen / so wollen wir dessen ungeachtet/ als wenn solche Wiederkauffs-Verschreibung an Substantialien / oder Formalien/ Pergamen/ Schrifften und Sigilln/ untadelhafftig wäre / unsere Bezahlung würcklich leisten/ oder unsern Käuffern das verschriebene/ Unterpfand sich/ allermassen obangesetzet/ anzumassen verstatten. Wie wir auch auf solchen unversehenen Fall/ da diese Verschreibung durch Feuer/ Wasser oder in andere wege schadhafftig werden/ oder von abhanden kommen würde/ eine andere von uns zu stellen/ wollen verpflichtet und schuldig seyn/ und soll also gar nicht hervor gesucht werden/ wodurch diese Wiederkauffs-Verschreibung aufgehoben werden möchte/ denn einzig und allein vollkommene Bezahlung/ auff massen / wie hieroben verpflichtet / verschrieben/ und zugesaget/ und diese unsere Verflichtung wollen wir bey unsern Gräfflichen Ehren/ Treuen und Glauben/ stett und fest halten/ und demselben in allen Puncten und Articuln / treulich sonder alle Argelist und Gefährde Folge thun.

Und wir Hanß Georg / Vollrath/ Jobst/ Albrecht / Wolff/ Friederich-Christoph / und David / Gebrüdere und Vettere respective, Graffen und Herren zu Mannßfeld/ Edle Herrn zu Heldrungen/ hiermit vor uns/ und unsere Lehen- und Landes-Erben / uhrkunden und bekennen/ daß wir/ als alle die Mitbelehnte des Hauses und Ambts Friedeburg/ in vorgeschriebenen Wiederkauff/ alles Inhalts dieses Briefs / gewilliget/ und unser Volwort darzu gegeben haben/ thun das auch hiermit und in Krafft dieses Briefs / mit Verpflichtung / wenn das Hauß und Ambt Friedeburg / sambt dessen Pertinentien/ wiederumb an uns fallen würde / daß wir uns desselben/ auch aller dessen Zubehörungen/ Nutzungen / Rechten und Gerechtigkeiten/ nicht ehe anmassen/ noch jemand anders anzumassen/ verstatten sollen noch wollen; es sey dann dieser Verschreibung in allen Puncten und Articuln/ gebührliche und vollkömliche Folge geleistet.

Immassen wir dann auch unsers Theils dieselben obwohlermeldten Domb-Capitul vestiglich zu halten / bey unsern Gräfflichen Ehren/ Trauen und Glauben/ vor uns und unsere Lehen- und Landt-Erben/ zu sagen/ und Krafft dieses Briefs uns hierzu ausdrücklich mit freywilliger und wissentlicher Renunciation, und Verzeihung aller und jeder Exception und Behelffen/ als wären dieselben specificiret/ gleich als obgedachter der Principal und Verkäuffer selbsten verpflichten / und obligiren / und solches alles getreulich/ sonder einige Argelist und Gefährde.

Dessen zu Uhrkund/ auch stetter und vester Haltung haben wir Bruno der Aelter/ Graff und Herr zu Mannßfeld/ Edler Herr zu Heldrungen/ der Verkäuffer/ und wir Hanß-Georg/ Wolradt ꝛc. als die Mitbelehnte/ uns mit eigenen Händen unterschrieben/ und unsere Gräffliche Secreta wissentlich an diesen Brieff hengen lassen / So gegeben am Tage Johannis/ nach Christi unsers Seeligmachers/ Geburt/ im 1612. Jahr.

XCVI.

Teſtamentum Militare Graff Erneſti zu Mannßfeld/ de Anno 1626.

Au nom de la tres ſainte Trinité.

NOus *Erneſt*, Prince & Comte de Mansfeld, Marquis de Caſtelnow & Boutelliere, Baron de Heldrungen, General des Rois tres Chretien, & de la Grande Bretaigne; Sçavoir faiſons à tous qu'il appartient, par ce notre Teſtament militaire, que nous ſouvenant de notre mortalité, nos avons voulu ordonner cette nôtre derniere volonté, la quelle nous voulons être inviolablement gardée apres nôtre mort, ſi le bon Dieu nous appelle de cette vie, deſiderant qu'elle ſoit valable, comme teſtament militaire, encor que toutes les ſolennités des Teſtaments ſolemnels n'y ſoient pas obſervées à cauſe des incommodités du Voyage au quel Nous ſommes preſentement pour le ſervice de Nos maitres.

Nous voulons donc ſi Dieu nous appelle de cette Vie, auquel Nous recommendons notre Ame, que notre Corps ſoit transporté aux terres de la ſerenisſime Republique de Veniſe, & en jceluy, en-terre ſelon les honneurs & Etats que le bon Dieu Nous à donné en cette Vie.

Pour le ſecond, Nous commandons, que tous nos Serviteurs Domeſtiques, leſquels ſont avec Nous, en ce preſent Voyage ſoient payés & licentiés de leurs ſervices les autres qui ſont demeurés en Hongrie ſeront ſemblablement licentiés & payés de nos hardes, leſquelles Nous avons laiſſé au Royaume de Hongrie.

Pour le troiſieme toutes les dettes, pour leſquelles nos Serviteurs, comme notre Commiſſaire General & notre Treſorier, ſont demeurés caution, doivent etre payées devant toutes choſes.

Pour le quatrieme, Nous ſouvenant des fidels ſervices de Nos Vieux Officiers les quels Nous ont ſi fidelement & loyaument ſervis en tant de neceſsités & dangers, Nous voulons qu' à chacun d'eux, ſoit payé deux mois de gages, à ſçavoir à notre Commiſſaire General Peblis, au Meſſ. de la Cavallerie Daniel de Ruie, au Colonel Ferrenos, au Lieutenant Colonel Crecken, au Lieutenant Colonel Bernardin, au Quartier Meſtre General de nôtre Cavallerie, le ſieur de Batilly, & à notre Treſorier General Dolbier, pareillement aux artres les quels nous ont ſuivi en ce voyage; Nous voulons qu'ils recoivent auſſy deux mois de gages, outre ce qui leur eſt du, par leurs deſcontes, & à noſtre Chirurgien, General, trois mois de gages, pour ſa retraite, & au Ringrave notre Cornette, deux Cents Richsdallers.

Pour le cinquieme, Nous commendons à notre Commiſſaire General le Colonel Peblis puis qu'il a entiere connoiſſance de tout ce quis s' eſt paſſé depuis le tems que Nous ſommes au ſervice de leurs Majeſtés de France & de la Grande Bretaigne, principalement de ce que l' on a traité avec le Prince de Tranſilvanie, ou il a toujours eté preſent, & ſurquoy Nous avons entrepris ce noſtre Voyage de s' en aller au pluſtot, qu' il pourra, apres nôtre enterrement, fair voir à Sa Majeſté le Roy tres Chretien, & en paſſant vers le Duc de Savoye, pour leur propoſer & rendre conte, de tout ce qui s' eſt paſſé, & ce que Nous avons conclu avec le Prince de Tranſilvanie, ce qui Nous à emu de faire ce Voyage & nos intentions Finalement tout ce qu'il ſcait, que Nous voulions dire, repreſenter & propoſer à Sa Majeſté & à Son Alteſſe, ainſy que tout luy & bien connu, comme Nous ayans toujours aſſiſté en ces affaires.

A notre Treſorier le Sieur Dolbier, Nous commandons d' aller en Angleterre delivrer notre lettre Credentiele, la quelle Nous luy donnons auſſy bien qu' au Colonel Pelbis en France, & en Savoye, & d' y propoſer tout ce que notre Inſtruction à luy donnée porte, & qu'il tienne entiere correſpondance avec notre Commiſſaire durant le tems, qu'ils ſeront en France, & en Angleterre, pour ces Affaires, afin qu'il puiſſe aviſer la part, où il ſera neceſſaire pour l' eſtat des affaires, & procurer que tout aille, ſelon que Nous avons eu durant notre vie l'intention, tant que faire ſepeut.

Tous deux auront ſoin, tant qu'il ſera poſſible, que Nos Officiers & Soldats ſoient contentes, de ce que l' on leur doit pour le ſervice fait aux Couronnes de France & de la Grande Bretagne, ſous notre Commandement, que notre reputation ſoit conſervée, & les affaires publiques maintenues. Le Colonel Terentz pendant leur Voyage demeurera à Veniſe, pour addreſſer leurs lettres au Prince de Tranſilvanie, & avec luy tenir correſpendance ſur ces affaires, auſſy pour negocier avec la Serenisſime Republique ſelon l' inſtruction à luy donnée.

Pour

Pour le ſixiéme Nous commandons que les mil Ducats, leſquels le Roy de Hongrie Nous à prêté ſoient incontinent apres leur arrivée à Veniſe reſtitués, & notre Obligation retiré Nous voulons auſſy que les Chaoux Turcs, lequels Nous ont conduit par la Hongrie & la Basnie ſoient honnetement recompenſés comm' auſſy le gentilhomme Hongrois Corniſch.

Pour le 7. que l' on faſſe payer au Lieutenant Colonell Bellerſcheim un mois de gages, comme Nous luy avons promis c' & à dire, quinze cens livres.

L'on doit tacher pour le 8. de tenir nos trouppes enſemble, les quelles nous avons laiſſé en Hongrie jusques à ce que l' on puiſſe avoir ordre de nos Maitres, de ce qu'ils veulent, que l' on faſſe d'eux.

Pour le 9. s'il y a quel que choſe de reſte de nos biens preſens, qui ne ſera pas employé par ce, que Nous avons ordonné en ce notre Teſtament, il doit etre mi pour payer nos Officiers & Soldats avec ce que nos Maitres nous doivent encore.

Et ſi pour le 10. il viendroit quelque autre de nos Crediteurs, ou qui eut raiſonnablement à prendre ſur nos biens, il doit etre remis ſur ce que le Roy de France & de la Grande Bretagne nous doivent encore, en vigeur des Traittés faits avec leurs Majeſtés.

Pour le 11. quand notre Commiſſaire General & Treſorier auront tant en France, qu'en Angleterre, appris la Volonté de nos Maitres, ils procederont avec nos Trouppes, ſelon jcelle volonte, les licentiant ou leur donnant autre ordre, tout ainſy, comme nos Maitres le commanderont, & ſi nos Maîtres demanderont conte des deniers, qu'ils nous ont donné comme ils ont eté employés, ils en rendront le dit Conte loyallement, & comme il appartient, gardan en tout notre honneur & reputation, repreſentant à nos dits Maitres notre fidelité & Zele pour leurs ſervices.

Finalement Nous commandons à notre Commiſſaire General, au Colonel Erneſt, & à notre Treſorier, d' etre Executeurs de ce notre Teſtament, & faire tout ce que Nous avons ordonné en jceluy, comme ceux, au quels nous transportons toutes nos Actions les conſtitutions comme nos Heritiers, pourvu qu'ils faſſent tout pour le bien de nos Soldats & public.

En temoin & meilleure aſſurance de tout ce la, Nous avons confirmé en la preſence du Lieutenant Colonell Vartemberg, & de notre Chirurgien General, Hans Jacob, tout ce que deſſus, le tems nous venans trop court pour plus ample confirmation. Ce qui s'eſt fait à Ratona prés de Saray en Bosnie, etant couché ſur notre lit, le 19. de Novembre l' an 1626. à huit heures du Soir.

Témoins ſont, Reblis, Dolber, Wartemberg, Anſchitz, Batilly, Runigbain.

XCVII.

Eyd/ welchen Herr Frantz Maximilian Graff zu Mannßfeld vor ſich und ſeine Vettern Hertzog Auguſto zu Sachſen/ als poſtulirtem Adminiſtratori des Ertz-Stiffts Magdeburg geleiſtet.

ICh Frantz Maximilian Graff und Herr zu Mannßfeldt/ Edler Herr zu Heldrungen/ Seeburg und Schraplau ꝛc. vor mich uñ in Vollmacht meines lieben Brudern/ Herrn Heinrich Frantzen und Herrn Vettern Georg Albrechten/ Grafen und Herrn zu Mannßfeld/ Edlen Herren zu Heldrungen/ Seeburg und Schraplau/ und in deren Seelen ſchwere hiermit/ daß wir dem Hochwürdigſten/ Durchlauchtigſten Hochgebohrnen Fürſten und Herrn/ Herrn Auguſto, poſtulirten Adminiſtratorn des Primat- und Ertz-Stiffts Magdeburg/ Hertzogen zu Sachſen/ Jülich/ Cleve und Bergk ꝛc. Unſerm allergnädigſten Herrn/ wollen treu/ gehorſamb und gewertig ſeyn/ Ihrer Fürſtl. Durchl. und deroſelben Ertz-Stiffts Ehren/ Nutz und Frommen fordern/ Schaden warnen und wenden/ nach höchſten Unſerm Vermögen/ auch ſchuldige Dienſte/ Pflicht und ſonſt alle dasjenige thun und leiſten ſollen und wollen/ was getreue Unterthanen und Lehen-Leuthe gegen ihren Landes-Fürſten und Lehn-Herrn von Rechts und Billigkeit wegen zu thun ſchuldig. So wahr mir und Ihnen GOtt helffe und ſein heiliges Wort.

Dreyzehender Absatz/
Von den Graffen von Montfort.

XCVIII.

Freyheits-Brieff/ Graff Rudolphs von Montfort/ und Graff Heinrichs von Sax/ vor die Walser von dem Schloß Belfort herein/ biß auf Davos/ de Anno 1438.

WIr nachbenempten Graff Rudolff von Montfort/ und Graff Heinrich von Sax von Monsax/ bekennen offentlich von aller männigklich/ für Uns und Unser Erben/ mit dem Brieff/ und besonder an statt/ uñ in Namen Unser lieben Frawen und Muttern/ Fraw Küngolden/ Gräfin zu Montfort/ und Fraw Catharina von Sax und Monsaux/ Geschwesteren/ von Werdenberg geborn/ und ihr beder Erben/ der Gwalt wir in der Sach gehebt hand/ und als etwas Vereinung und Beredtnuß/ zwischen Uns und den erbaren Leuthen auf Davos beschehen ist/ nach des Brieffs Inhaltung der darumb gemacht und besiegelt worden ist: Darinn die Walser von den Schloß Belfort herein Vntz auf Davos auch begriffen sind/ da wir sie in der Ewigkeit bleiben lassen sollend und wöllend / wie derselb Brieff/ und auch der ob Davos alter Lehen-Brieff inhaltend ungefährlich: Doch daß sie und ihr Erben zinsind und thugind als es von Alter herkommen ist/ und ob wir/ oder Unser Erben und Nachkommen mit denselben Leuthen ein oder mehr jemmer ütz zuschaffen gewunnen / umb was Sach herkeme / oder wovon das were/ darumb sollen wir/ oder Unser Erben/ sie oder ihr Erben darumb allewegen zum Rechten auf Davos kommen: und wie wir damit Min oder mit Recht entscheyden werden/ dabey soll es dann bleiben ungefährlich. Wer aber/ ob sie/ oder ihr Erben mit einander zu handlen oder zu schaffen gewunnen/ darumb soll auch ein jetlicher dem andern gerecht werden in deren Gericht/ als es von Alter herkommen ist: Mit Uhrkund diß Brieffs daran wir zu Festung und wahrer Sicherheit für Uns und Unser Erben/ unser Insiegel offentlich gehenckt haben: Der geben ist auf Davoß/ an S. Agaten Tag da man zahlt von GOttes Geburt/ 1430. und darnach in dem achtenden Jahr/ 1438.

XCIX.

Freyheits-Brieff derer Graffen von Montfort/ vor das Gericht an der Langenwiesen in Schanfick/ de Anno 1441.

WIr Graff Heinrich von Montfort/ Herre zu Tetnang/ Prettigäw / und dasauw/ bekennen mit dem Brieff offentlich vor allermännigklichen für Uns/ u. den wolgebohrnen Graff Ulrichen von Montfort/ Unseren lieben Bruder/ und Unser beyden Erben/ daß wir mit den Unseren deß Gerichts an der Langenwiesen in Schanfick gutlich betragen/ und vereint worden seyen/ sonder Uns dem genannten Unseren lieben Bruder/ und Unseren Erben/ als sie Uns dann von Graff Friederichen selig von Tockenburg/ Unseren lieben Vettern zu Erb worden/ und gefallen sind/ gehuldet uud geschworen hand/ als ihren natürlichen Erbherren. Darauff wir sie und ihre Nachkommen für Uns und Unser Erben begnadet und gefreyet habend / und freyen und begnadend sie in die Ewigkeit in Krafft diß Brieffs also: Daß sie und ihr Nachkommenden bestehn und bleiben sollen/ als die erbaren Leuthe ab Davos bey allen Rechten / Artickeln und Meynungen/ nützit ausgenommen alsdann derselben Leuthe ab Thaffaus alter Lehn-Brieff/ und neuer Bestettungs-Brieff inhaltend und begreiffend ohn allen Eintrag Irrung und Wiederred/ treulich und ungefährlich: Doch uns/ unser Erben an unseren Zinsen unschädtlich und unvergreiffenlich/ mit Uhrkundt diß Brieffs/ daran wir obgenanten Graff Heinrich von Montfort für uns/ den obgenanten Unseren lieben Brudern Graff Ulrich von Montfort u. Unser beyden Erben Unser Insiegel zu Warheit offentlich gehenckt habend an diesen Brieff: der geben ist in Schanfick/ an der Langenwyß/ an S. Scholasticen-Tag/ da man zahlt von GOttes Geburt 1441. Jahr.

C. Graff

C.

Graff Wilhelms von Montfort Brieff/ daß Er die Sechs Gerichte/ als im Prettigaw/ Davos/ Bellfort / Chur-walden/ das Vorder-Gericht in Schanfick/ und das Hinder-Gericht an der Wyß/ seinem Vetter/ Graff Hugen abgetreten/ de Anno 1459.

WIr Wilhelm Graf zu Montfort/ Herr zu Werdenberg/ entbieten allen und jeglichen unsern Landleuten in was Wesen und Stand ieglicher ist in unesrn Gerichten im Prettigaw/ Davos/ Bellfort / Chur-Walden/ das Vorder-Gericht in Schanfick/ und das Hinder-Gericht an der Wyß / unseren günstigen Grüß zuvor. Als wir dann dem wohlgebohrnen unserem lieben Vettern Grafe Hugen zu Monfort / Herre zu Rottenfelß/ Hauptmann/ ꝛc. euch zu verkauffen geben haben/ nach Inhalt seines Kauff-Brieffs / also begehren wir an Euch allen/ un djeglichen insonders/ ihr wöllen denselben unseren lieben Vettern/ Grafe Hugen zu Montfort/ und seinen Erben bulden und schweren/ nach Inhalt Ihres Kauff-Brieffs/ dann es unser Gunst und guter Will ist. Des zu Urkund haben wir unser Insiegel für uns und unser Erben offentlich lassen hencken an diesen Brieff/ und haben darzu ernstlich erbetten die Wohlgebohrnen Graff Ulrichen zu Monfort / Herren zu Tetuang/ und Graff Jörgen zu Werdenberg und Sargans/ unser lieben Vettern/ daß Sie Ihre Insiegel / zu einer Gezeugniß und Vestung/ dieser obgeschriebenen Sach/ auch offentlich daran gehenekt hand/ doch Ihnen und Ihren Erben ohne Schaden/ der geben ist am Dinstag vor Simon und Judä der zweyen Zwölff Botten Tag/ nach Christi Geburth 1459.

CI.

Graffen Hugonis zu Montfort Confirmation des der Landschafft und Gerichte Davos ertheilten Freyheits-Brieffs/ de Anno 1460.

WIr Hug Grafe zu Monfort/ Herre/ zu Rotemfelß im Prettigäw/ und auf Davos/ bekennendt offentlich für uns/ und unsere Erben/ und thun kund allermännigklichen/ mit diesem Brieffe/ daß wir unser lieben getreu gantzi Gemeind/ das Gericht auf Davos/ alle und jetliche Ihre Gnad und Freyheit / so sie dann von unseren Vorderen von Vatz und von Montfort/ und anderen unsern Vorderen Herren und Frawen habend/ nach Inhalt ihrer Freyheit Brieffe/ bestett und confirmirt hand/ bestetten und confirmiren die Ihnen wissentlich/ in Krafft und Urkund dis Brieffs/ mit allen Stücken/ Puncten und Artickeln wie daß dieselbe ihre Freyheit-Brieff innband/ für Uns/ und all unser Erben/ sie darbey bleiben zu lassen/ getreulich und ungefehrlich/ mit Urkund dies Brieffs/ daran wir unser Insiegel für uns und unser Erben offentlich bencken lassen habend: Der geben ist auf Davos am nechsten Montag vor unsers lieben Herren Fronleichnambs-Tag/ in dem Jahr/ da man zahlt von der Geburt Christi/ vierzehen hundert und sechzig Jahr.

CII.

Freyheits-Brieff derer Graffen von Montfort und Cory, vor die von Davos/ de Anno 1483.

WIr nachbenambten Küngold/ Gräfin ze Montfort/ Catharina von Sax/ von Monsax/ Schwesteren/ geboren von Werdenberg/ Graff Wilhelm von Monfort/ Herrn zu Tetnang/ Graff Rodolff von Montfort/ Frau Küngoldten obgenannten Ehelicher Gemahl und Sohn/ Graff Heinrich von Sax von Monsax/ der obgemeldten Catharinen von Sax/ ehelicher Sohn/ und ich Heinrich von Lümerins/ der obgemeldten Frauen Catharinen von Sax/ meiner gnädigen Frauen erkorner Vogt/ bekennend mit diesem Brief von allermanniglichen/ für uns und all unser Erben/ und Nachkommenden/ daß wir als die nechsten Erben / Graff Friedrichs seligen von Toggenburg/ unsers lieben Vettern / (dem GOtt Gnad und Erbarmung mittheil) mit den Ehrbaren frommen Leuten auf Davos und allen Ihren Erben und Nachkommenden in ein und übereinkommen/ und vereinbahrt worden sind/ uff solche Meynung / Artickel und Begriffung/ als hernach luten und geschrieben stand:

I. Item/ des ersten/ als sich die zeben Gericht zu einander verbunden hand ewiglich/ das soll vollverget werden mit unser aller Willen als es vernottlet ist/ doch uns / und unsern Erben

Erben unschedlich und unvergreiffenlich / und nach Ihrer Pündniß Ußwisung treulich und ohn alle Geverd.

II. Item / als sich dann die obgedachten Erbaren Lüt zu dem Gottes-Huß von Chur- und Sarganser-Land verpflichtet hand / ist unser aller Will / sie dabey zebleiben lassen / die Jahrzahl uß / alsdann die Pünds-Brieff deßhalb geben / und innhalten / auch uns und unsern onschädlich / und nach Ihr Pündniß Ußwisung trüwlich ohn all Geverd.

III. Item die obgemeldten Erbarn Leut / und all Ihr Erben süllen auch an keinen Städten nicht Pfandbahr seyn / von einer Herrschafft wegen. Wer aber / daß sie gepfendet würden / da sollind wir und unser Erben / ihnen und ihren Erben allweg vorsind / und sie von allem Schaden wysen nach dem rächten / wo sie sin zu Schaden kemind / an geistlichen und weltlichen Gerichten / oder ohne Gericht / nun und hiernach / besonders wo von uns und unsern Erben beschech oder herkem / das kundlich wer.

IV. Item die obgeschriebenen Erbaren Leut auff Davos und ihre Erben sollend Uns und Unsern Erben nicht verrer zureisen / dann als Vere die Marcken der 8. Gerichten wisend und begriffend / allweg in unserm obgenanten Herren und Frauen / und unsern Erben Kostung und Zehrung.

V. Item ob wir obgemeldten Herrn und Frauen / oder unser Erben mit einer oder mehr zuschaffen gewünnen / oder zu Stoß kemen / dazu sollind wir schicken / und die Stöß und Irrungen / die auff Davos vor dem Gericht und Stab berechten lassen. Desgleichen were / ob die obgemelten erbahren Lüt / oder ihre Erben hinfür mit einer Herrschafft / uns oder unsern Erben zeschaffen oder zesprechen hetten / oder gewunnen umb was Sach denn das were / da sollend wir oder unser Erben darzu schicken / und dem / oder den die Sach berürte / in den 8. Gerichten ein Gericht werden / das dann gelegen und gehlich ist.

VI. Item / were auch / ob jemands / es were Käyser / König / Herr oder Frow / wie die genennet werden / der die obgenampten Erbaren Leut auff Davos / oder ihre Erben bekümmerte / es were mit Gericht oder ohne Gericht / Geistlichen oder Weltlichen / wie sich das füget / der sie von Rechtung oder Herrschafft anlangete / da sollend wir und Unser Erben / sie und Ihre Erben / wo sich das mit recht kundlich erfund / vor allem Schaden behüten und entrichten.

VII. Item das Hauß Belfort soll allweg mit gemeines Lands Davos Wüssen und Willen besetzt werden / und ein jedlicher Vogt soll gemeinen Land Davos schweren / mit dem genampten Hauß Bellfort / gemeinen Land offen und gewärtig sin / zu allen Ihren Nöthen.

VIII. Item / was im Land verschuldet wird / es seye klein oder groß / daß soll im Land vor einem Amman / berechtet werden / es sey dann umb Diebe und Mannschlacht / das soll auch berechtet werden / doch vor einem Herrn / oder wenn er dazu schickt / und was schuld erkennt würd / umb Diebe und umb Mannschlacht am rächten / das soll uns obgemelten Herrn und Frowen / oder unseren Erben verfallen seyn / als es von alter herkommen ist.

IX. Item wär es / ob wir oder unser Erben mit gemeinem Land Davos stößig oder strittig würden / darumb soll ein gleich Recht besetzt werden / in den andern 9. Gerichten / darzu sie verbunden sind / wo das dann gemeniglich / und gelegen were / doch das fry Lüth das Recht sprechend / und besitzend / die dann auch glich und gemein sind.

X. Item wer auch / daß wir oder unser Erben keinen verkauffen welten uff Davos / das sol den Mayeren die den Zinß schuldig sind / vor menglichem feil geboten werden / und ihnen das günnen / doch daß sie darumb gebind / das dann gelich und billich ist.

XI. Item sie und ihre Erben sollind in den X. Gerichten und Marcken / darzu sie sich verbunden hand / entkein Zoll nicht geben / weder jetzt noch hienach.

XII. Item es sollind all vorgenandten Schulden absin / dann sie sich sithär des von Toggenburgs seligen Abgang verloffon hand / darin soll denacht Gnad gefunden werden / ungefährlich.

XIII. Item dieser Brieff und auch der Lehen-Brieff / den die obgemeldten von Davos innhand / und was die Brieff beyd lutend oder innhand / soll steth / vest / und by allen Kräfften beliben immer und ewiglich.

XIV. Item als die obgemeldten Erbaren Leuth auff Davos uns und unsern Erben geschworen Hand / fügte sich die Sach / daß jemand Recht zu ihnen gewünne / es wer Kayser / König Herr oder Fraw / oder wer das wer / niemand ausgelassen / der uns sey mit recht angehub / und besser Recht zu Ihnen gewunne / mit Recht / so sollen sie ihr Eydts von uns unsern Erben ledig seyn / und sey dem / der uns sey mit Recht anbehebt folgen lassen.

XV. Item wer Uns oder unsern Erben von den obernannten erbaren Leuthen auff Davos geschworen hat / der soll sein Lebentag Uns und unsern Erben nicht mehr schweren / und bey dem Eydt bleiben / es wehre dann / daß jung Leut gewüchsen / die mag ein Herrschafft allwegen erfordern zu schweren ungefahrlich).

XVI. Item / und ist lauter berett / wer es / ob

ob wir obgenandten Herren und Frawen / oder alle unser Erben von einanderen theilen wurden / wem oder welchem / dann die obgenampten erbaren Leuth auf Davos / oder Ihre Erben zu Theil gezugen oder gefielen / so sollend sie und Ihre Erben / von dem andern Theile / die dañ davon gestanden sind / uñ von Ihren Erben / Ihr Eydt / so sie gethan haben / lauter ledig seyn / und von Ihm gäntzlich unverkümmert blieben / ungefährlich.

XVII. Item / so die obgemelten erbaren Leuth auf Davos und Ihre Erben / thund / alles Ihr Lehen-Brieff / und dieser weiset / so sind sie frey Leuth / von allermännigklichen unverkümmert.

XVIII. Also geloben wir obgenandten Herrn und Frawen für uns und all unser Erben und Nachkommenden / bey guten Treuen / an Eyds statt / in ganzer Einigkeit unwiederrufflich / alle und jegliche Artickel / so hie geschrieben stehen / getreulich stett und vest zu halten / zu vollführen / und darwieder nimmermehr zu thun / weder jetzt noch hernach / in zukünfftigen Zeiten / noch das schaffen gethan werden / mit Gericht oder ohne Gericht geistl. u. weltlichen / noch insonderheit / das niemanden vergunsten / noch befehlen zu thun / in keine Weise noch Maß / ungefehrlich. Wer aber / daß den obgenandten erbahren Leuthen Davos / allen Ihren Erben und Nachkommenden / an einem obgenanntem Artickeln / gemeñlich oder besonder / von uns / allen unsern Erben und Nachkommenden / oder von jemand anderen Abbruch / Insell / Irrung / oder Bekümmerniß geschech / oder wiederfübre / wie sich das fügte / oder von wem das beschech / oder zugienge / es wer mit Recht oder Unrecht / Geistlichen und Weltlichen / und sich das wissentlich erfunde / da sollend und wollend wir und all unser Erben / der obgemelten erbahren Leuthen auff Davos / und allen Ihren Erben und Nachkommenden gut getreu weren / und Fürstand seyn / vor allen Leuthen und Gerichten / und Rechten geistlichen und weltlichen / allenthalb wo sich dann das gebühret / ohn allen Ihren Kostung und Schaden / sondern sie vertretten / verantworten und verstahn / als lang viel und gnug / und das in allweg war / ohn allen Schaden / Mangel und Bresten / und Abbruch geschehen ist / Ausrichtung / Wiederlegung genug beschehen ist / ganz und gar ohn allen Ihrem Erben Schaden / und Ihrer Mangel und gebresten: Darvor uns / noch alle unser Erben mit schützen / schirmen / behelffen und bedecken soll / weder geistlich noch weltlich Fünd / Auffzug noch Fürderniß / in keine Wiß / noch Maaß ungefährlich mit Urkund und in Krafft dis Brieffs / daran wir obgenanten Herren und Frawen / für uns / all unser Erben und Nachkommenden / zu Warheit und Vestung aller obgeschriebenen Sachen und Dingen / unsere Insiegel offentlich gehenckt habend.

Ich Heinrich von Lumerniß bekenne / daß ich als ein Vogt der obgemelten gnädigen Frawen / Fraw Catharinen von Sax und Monsuax / mein Insiegel in Vogts weise angehenckt han / an diese Brieff / doch mir und meinen Erben unschädlich an allen Sachen / und ist dieser Brieff geben auff Davos / an S. Agathen-Tag / im Jahr / da man zehlt / von GOttes Geburth / 1483. Jahr.

Vierzehender Absatz /

Von den Graffen zu Ortenburg.

CIII.

Kauff-Titul vor Graff Christoff zu Ortenburg / über die Herrschafft Muttigkhofen / de Anno 1548.

VOn GOttes Gnaden / Wir Wilhelm Pfaltz-Grave bey Rhein / Hertzog in Obern- und Nieder-Bäyern / bekennen für uns / Unsere Erben und Nachkommen / als einiger regierender Fürste / öffentlich mit dem Brieff / daß wir mit zeitigem / vorgehabtem gutem Willen und wohlbedachtem Mut / um Unsers sondern Nutzes und Notthurfft willen / zu einem stetten / ewigen und durchgehenden Kauff / käufflich verkaufft und zu kauffen geben haben: geben und verkauffen auch hiemit wissentlich in Crafft dis Brieffs / als stetes unwiederrufflich es Kauffs recht ist / dem Wohlgebornen Unsern lieben getrewen Christoffen / Graven zu

zu Orttenburg/ allen seinen Mannlichen Erben/ und Nachkommen/ sie seyen absteigender/ aufsteigender oder beseitlicher Linien/ so dis Nammens/ Stammens und Geblüts der Graven zu Orttenburg seyn/ Unser Schloß/ Marck und Herrschafft Mattigkhoffen/ wie es dann mit Thürn/ Gräben/ und andern Gebäwen umbfangen/ mit sambt dem Gericht und Hofmarck/ auch aller uñ ihr jedes Ein- und Zugehörung/ Gerichten/ Hoffmarcken/ Ehehafften/ Zwingē/ Bawren/ Vogteyen/ Hofbaw/ Mūle/ allen andern uñ Ehehafft Rechten/ auch Höfen/ Hueben/ Güttern/ Solden/ Baustetten/ Gärten/ Mädern/ Wiesen/ Besuchen/ Triben/ Träten/ Eckern/ Egerden/ Holtz-Wachsen/ Mosern/ Vischentzen/ Vischwassern/ Weyern mit sampt dem hohen und niedern Wildtpann des Rotwildts/ und wie das Nahmen haben möchte/ alsdann solches alles weilandt Herr Friederich Holuff seeliger/ und er Graff Christoff nach ihme genossen und gebraucht hat/ Wunn und Weyden/ erbawen und unerbawen/ besuchten und unbesuchten/ Lehen-Hafften/ Mannschafften und andern Leuten/ Dörffern und Güttern/ jährlichen Zinsen/ Gülten/ Diensten/ Nutzungen/ Grund und Boden/ Ehren und Rechten/ Freyheiten/ Würden/ Rechten/ Gerechtigkeiten/ alten Herkomñen/ Gewohnheiten und Gebräuchen/ auch die Scharwerch/ wie man die von Alters her je und allweg aus Friedburger Gericht zu ermeldtem Schloß gebraucht: darzu die Ehrung/ von dem Apt zu Bäyern/ sampt der Ehrung vondem Probst zu Ranßhofen/ nichts davon besondert noch ausgenommen/ wie dann/ als obgemeldt/ solches alles Weil. der Gestreng Friederich Holuff Ritter daselbst seeliger/ uñ er Graff Christoff bis anher inngehabt/ genutzt und genossen haben/ und in einem Salbuch/ auch einer Zetl/ darein solch Salbuch/ und alle andere Gütter/ von Stuck zu Stuck eigentlich und unterschiedlich verzeichnet/ daß uns durch vorgemeldten Graff Christoffen fürgetragen/ vergriffen ist/ hindan gesetzt. Das Hochgericht in Peinlichen und Malefitz-Sachen/ die haben wir Uns hiemit vorbehalten/ nach altem Gebrauch/ die Ubertretter hinaus zu antworten. Umb solches alles hat Uns vorbenenter Graff Christoff ohn allen unsern Schaden an bahrem Gelt/ mit bereitter Zahl/ guter und gengiger Müntz/ Unserer Landts-Wehrung/ zu Unsern sichern Händen überantwort/ geben/ ausgericht und bezalt ein Summa Gelts/ daran Uns wohl benügt/ und fürohin benügen soll/ die wir auch zu Unserm sondern Nutz und Notturfft angelegt und gebraucht haben. Derselben Kauff-Summa wir ihne/ seine Erben und Nachkommen/ auch hiemit gantz qvitt/ ledig und loß sagen und zehlen/ und darauff den obgenanten Christoffen Graven ꝛc. auch allen und jeden seinen Erben und Nachkommen Männlichs Nammens und Stammens der Graven zu Orttenburg das vorgenant Schloß und Marckt Mattigkhofen/ sampt derselben Gericht/ Herrschafften/ und aller ihrer/ und ihr jedes hievor bestimpter Zu- und Eingehörungen/ alten Herkommen/ Gewohnheiten und Gebräuchen/ auch Ehren und Rechten/ für Recht/ freyes ledigs eigen zugestellt/ ein- und überantwort haben/ und thun daß auch mit diesem Brieve: Also/ daß sie solliches alles nun hinfüran in ewig Zeit innhaben/ nutzen und niessen/ stifften/ besetzen und entsetzen/ und gäntzlich damit handlen/ thun und lassen sollen und mögen/ nach ihrer Notturfft/ wie mit anderm ihrem Gut/ ohn Uuserer Erben/ auch Nachkommen/ und sonsten männigliches von unsert wegen/ Irrung und Hindernüs. Doch haben wir Uns und Unsern Nachkommen/ regierenden Landts-Fürsten/ so von Uns und Unsern Söhnen herkommen/ hierinnen ausdrücklich vorbehalten/ wann der Mannliche Stamm der ermeldten Graven gar abgangen/ und keiner mehr in Leben were/ daß alsdann vielbemeldts Schloß und Marckt Mattigkhofen/ sambt aller seiner Ein- und Zugehörungen/ wie hievor nach lengs erzelt/ ohn alles Mittel/ wiederumben an Uns und Unsere Nachkommen/ von Uns geboren/ gefallen solle/ damit wir auch nachmahls handeln/ thun und lassen sollen und mögen/ nach aller Unser Notturfft und Gelegenheit. Doch so ist auch hierinnen ausdrücklich beredt worden/ woferr der letzte Grave ohn Mann- und Leibs-Erben verschiede/ und eine oder mehr Töchter hinder sich verliesse/ daß alsdann wir gegen Abtrettung viel ermelts Schloß und Herrschafft ihnen hinaus geben sollen und wöllen siebentausent Gülden Rheinisch. Wir wöllen auch Uns und Unsern Nachkommen offtermeldt hierinnen vorbehalten haben/ daß Uns die Unterthanen vermeldter Herrschafft mit Landtstewern und gemeinen Anlagen/ wie dann solches jederzeit nach Gelegenheit der Sachen durch gemeine Landtschafft bewilligt würdet/ gewertig seyn/ auch derselb Graff Christoff und seine Nachkommende Innhaber des Schloß und Marcks/ wie andere Unsere Landtsessen von wegen desselben Schloß/ Marckts/ Gerichts und Herrschafft/ gehorsamb seyn sollen/ auch all und jedtlich Appellation und Geding/ so von ihnen oder ihrem Marckt und Herrschaffts-Richter (der dann umb Grund und Boden auch alle und jede andere Sache und Handlung/ ausser deren so das Malefiz, wie oben gemelt/ berühren)

aus

aus altem Herkommen/ und Gebrauch der Enden zu richten hat beschehen/ für Unser Hof-Gericht gehn Burgkhausen/ wie vor Alter/ weisen/ darzu all und jedtlich Underthonen und Inwohner desselben Marcks und Herrschafft geistlich und weltlich/ bey ihren Freyheiten bleiben laßen. Wir sollen und wöllen auch sie und die Ihrigen/ durch Uns oder die Unsern/ mit keinerley Newerungen noch Sachen/ dardurch sie einen Uberlast oder Nachtheil an ihren Gülten oder Güttern hetten/ oder gewinnen/ mit nichte beschweren/ in einige Weiß: sonder ernannten Graff Christoffen/ seine Nachkommen/ und alle ihre Unterthonen/ Gerichts- und Herrschaffts-Leut/ Geistlich und Weltlich/ vor solchen Newerungen/ Gewalt und Unrecht trewlich schützen und schirmen/ und sie bey ihren Rechten/ Gülten und Gerechtigkeiten/ Wildtpannen/ Gejaidern/ alten Herkommen und Gebräuchen genediglich handthaben/ und dawider durch Uns noch jemandt andern beschweren lassen. Und sonderlich womit den Nachbauren oder Anstössern von wegen der Grentzen/ Gejaidts/ auch Schloß/ Marckts/ Herrschafft oder Gerichts Zugehörungen oder Gerechtigkeiten Irrung fürfielen: alsdann auf Unser selbst Costung und darlegen in Recht oder der Gütte gewehren/ Vertretter und Verantwortter seyn/ gegen allermenigklichs Ansprach/ so offt ihnen das Not beschicht. Wo aber wir oder Unser Nachkommen ihnen solche Handthabung/ auf fürstehende Gewehrschafft und Vertrettung auf ihr oder jemandts von ihrentwegen ersuchen und begehren/ nichts thetten; Was sie dann des wissentlich Schaden oder Abgang an ihrer Verschreibung und Kauff nemmen/ keinen ausgenommen/ den sollen und wöllen wir ihnen gnädiglich wiederkeren und abthun ohne Widerrede. Verzeihen Uns darauff vorbemelts Schloß/ Gerichts/ Herrschaffte und alles anders/ wie vorstehet/ mit angeregtem ihrem Ein- und Zugehörn/ aus Unser/ Unserer Erben Nutz und Gewehr/ und setzen den ermeldten Christoffen Graven zu Orttenburg/ seine Erben und Nachkommen/ so Mannlichs Geschlechts/ des hiemit in Rechte Nutz und Gewehr/ also/ daß wir/ noch niemandt ander von Unsert wegen nun füran anderst/ dann hierinnen verschrieben ist/ weiter darzu/ darein oder darumben zu ihnen kein Ansprach/ Recht noch Forderung mehr haben/ suchen noch gewinnen sollen noch wollen/ wenig noch viel/ weder mit noch ohn Recht in eynige Weiß. Wo aber wir oder jemandt von unsert wegen solliches thun/ und wider das/ so hierinnen verschrieben stehet/ ichts handlen oder fürnemmen theten/ mit oder ohn Recht/ daß doch in keinen weg geschehen soll: solches alles sollen sie an aller statt und vor allen Gerichten/ gehabt und gewunnen/ und wir und Unser Nachkommen dagegen Unrecht und verlohren haben/ alles getreulich und ohn Gevehrde. Sollen Uns also des ermeldten Schloß/ Marckts/ Gerichts/ Herrschafft/ sampt allen ihren Zugehörungen/ wie vor vergriffen/ alldieweil ein einiger Manns-Stamm der Graven zu Orttenburg in Leben ist/ nicht schuldig seyn. Aber wann nun des Mannlichen Stammens keiner mehr im Leben were: alsdann so haben wir gut Recht/ Macht und Fug/ die bemeldten Stuck/ ohn menigklichs Irrung und Hindernüß zu Unsern Handen/ doch mit dem Geding und Austrag/ wie hievor gemeldt/ zu nehmen und zu underziehen. Auf das alles gereden und versprechen wir bey Unsern Fürstlichen Würden und Worten/ vestiglich alles und jedes/ so dieser Kauff-Brieff und Verschreibung ausweiset/ in seinen Puncten/ Articuln/ Meinungen und Begreiffungen/ wahr/ steet/ vest und unverbrochen zu halten und zu vollziehen/ Uns der Oberhand/ Macht und Gewalt/ Fürstlicher Freyheit/ Restitution, noch ichts anders darwieder in keinerley Wege zu gebrauchen/ noch zu behelffen/ sonder den obgenannten Christoffen/ Graven zu Orttenburg und alle seine Erben und Nachkommen Mannlichs Geschlechts und Stammens bey solchem Kauff und Verschreibung durchaus gnädiglich bleiben lassen/ ohn arge List und Gevehrde. Und gebietten auch darauff allen und jeden Bizthumben/ Haupt-Leuten/ Rentmeistern/ Räthen/ Stadthaltern/ Pflegern/ Forstmeistern/ Richtern und Ambtleuthen/ wo wir sie dann haben/ daß sie ermeldtem Graff Christoffen alle seine Erben und Nachkommen/ bey solchem Kauff/ auch alle und jede ihren Unterthonen/ bey ihren Rechten/ Gerechtigkeiten/ alten Herkommen/ Gewohnheiten und Gebräuchen/ rüwilich wöllen bleiben lassen/ und sie darwider mit einicherley Newerungen nit beschweren/ noch jemandt zu thun bevelhen oder gestatten. Des alles zu wahrer und crefftiger Urkundt/ haben wir Unser Secret Insiegel an diesen Brieff gehangen/ Und den mit Unserm eigen Handtzeichen unterschrieben. Geben in Unser Stadt Ingolstatt/ den 5. Novembris Anno 1548.

CIV.

Kauff-Brieff vor Graff Christoff zu Ortenburg/ über die Neydegkischen Güter und Gejaider / de Anno 1549.

VOn GOttes Genaden / wir Wilhelm Pfaltz-Grave bey Rhein/ Hertzog in Obern- und Nieder-Bayern ꝛc. Bekennen als einiger regierender Lands-Fürst für Uns / all Unser Erben und Nachkommen/ hiemit öffentlich / und thun kundt männiglich / daß wir von unsers beßers Nutz und Frommen wegen / mit freyen guten Willen/ wegen auch zeittigen vor desbalben gehabten Rath / und keiner Argelist und Gefehrde/ weder geführt noch hindergangen / als eines auffrichtigen/ durchgehenden/ vesten und stäten ewigen Kauffs-Recht ist / verkaufft haben / und hiemit wissentlich in Crafft dis Brieffs zu kauffen geben / dem Wohlgebohrnen Unserm Rath und lieben getreuen Christoff / Graven zu Ortenburg / allen seinen Erben und Nachkommen / Nembiich Unser frey eygen Gütter und Fischlehen/ und hinder der Leute auf denselben Hoff unser Gült / mehr ein Hoff und ein Hueben zu Blaichenbach/ Item zu Nindorff zwey Fischlehen / alle in Pfarrkircher Landt-Gericht gelegen / und mit der Gült auf unsern Costen urbar und gültbar gehn Eckenfelden gewest / welche Stifft von allen vorangezeigten Güttern an Pfennig- und kleinen Dienst / achtzehen Gulden / sechs Schilling / sechs Pfenning thut / mehr an allerley Getraidt / zwelff Schaff / sambt aller Hoffmarcklicher Freyheit / Recht und Gerechtigkeiten / vermög der gefreyten Lands-Erclärung auf obgemeldten Güttern / und andern / die wir gedachten Graff Christoffen seinen Erben und Nachkommen zum Schloß Neydeck / sampt den Gejaidern (vermöge Unsers ihme gegeben bestegelten/ und mit Unserm Handtzeichen unterzeichneten Salbuchs / darinn alle Stuck und Gütter / Höltzer und Lecher unterschiedlich begriffen) verkaufft / geben und gelegt haben/ mit allen derselben Ehrn / Nutz und Gerechtigkeit/ wie wir die inngehabt und durch Unsere Ambtleut genossen / nichts ausgenommen noch hindangesetzt / so alles frey ledig eigen / allein daß die Besitzer Erbrechter seyn / sonst niemandts verpfendet. Darumben wir also von ihme Graffen Christoffen sünffthalb tausent Gülden guter und gerechter Landts-Wehrung empfangen / der mit gantzer Bezahl bereit / ohn allen Nachtheil par ausgericht und bezahlt worden. Auf solches haben wir Uns vorgemelter Hofhueben/ Solden und Fischlehen / auch Gejaider/ Hoffmarcks Rechten / Freyheiten und Gerechtigkeiten / wie die benennt möchten oder sollen werden / vermög des besiegelten und unterschriebenen Salbuchs / uff alle Stucken und Güttern / auch Gülten und Zugehörungen / in bester und beständgster Form der Rechten gar und gäntzlich begeben/ verziehen und entschlagen /aus sonderer Unserer Erben und Nachkommen / Gewalt/ Nutz und Gewehr / in des vorgenannten Graff Christoffen seiner Erben und Nachkommen Gewalt / Hande und Rechte stille Nutz und Gewehre / wissentlich in Crafft dis Brieffs/ also / daß wir keyn Unser Erben noch Nachkommen hinfüran von keinerley Ursach wegen / wie man immer erdencken oder sich der gebrauchen möcht / zu ihnen gar keyn Ansprach / Recht noch Forderung nit mehr haben noch gewinnen sollen noch wollen/ wenig noch viel / weder mit noch ohne Recht in keyn Weis/ sonder vielgedachter Graff Christoff seine Erben und Nachkommen sollen und mögen nun hinfürter die gemeldten Güter sampt Hoffmarcklicher Gerechtigkeyt darauff / und die Gejaider in Salbuch begriffen / welche Stuck und Güter wir ihnen wohlbedächtlich einantwortten und übergeben lassen/nnd thun das in Crafft dis Brieffs/ die hinfüran inzuhaben / brauchen und niessen / und damit handlen / thun und lassen sollen und mögen / es seyen mit besetzen und entsetzen / verkauffen oder verkümmern/ wie sie verlustet / als mit ihren eygenen Güttern: doch der Hintersessen habenden Erbs-Gerechtigkeyten unvergriffen / darinn wir ihme seinen Erben und Nachkommen eynige Betrübung oder Eingriff nit zufügen noch beweisen sollen noch wollen / in keyn Weise. Ob wir / Unser Erben und Nachkommen / hierüber Uns mit ihne in eynige Zwitracht einliessen / dessen sie sich doch bey Uns nit besorgen / noch mit nichten von uns beschehen soll: So sollen sie / unangesehen aller Gegenwürff von uns geschehen / auf das Erst fürkommen bey allen Innhalt des undisputirt crefftiglich gelassen werden / unnd gegen Uns den Stritt erhalten haben / wider das alles unnd jedes Uns gar nicht helffen noch fürtragen solle / sonder Uns dagegen aller Gegenwehr / auch Unser Fürstlichen Freyheit und ander Hülff Rechtens / bey Unsern Fürstlichen Würden und Worten/ in

in bester Form der Rechten zum crefftigsten hiemit endlich entschlagen und begeben haben wöllen: Und thuen das in Crafft dis Brieffs mit rechtem Wissen / Wir / Unser Erben und Nachkommen / regierend Fürsten / sollen und wöllen auch solches alles getrewlich halten / und der vorgeschriebnen Stuck und Gütter des Kauffs führohin jederzeit gegen meniglich / es sey in der Güten oder sonsten / für all rechtlich Einfall / Ansprach oder Irrung / die Ihnen geschehen / in Recht getrew / gewehr / fortiger und Fürstandt (nach Gebrauch / Herkommen Unsers Fürstenthumbs Bayern) ohn allen ihren Entgelt sein / Gefehrt und all Arglist hierinn ausgeschlossen. Und damit dann auch ermelter Graff Christoff all seine Erben und Nachkommen von Unsern Amptleuthen hierinn unbetrübt bleiben: So gebieten wir darauff allen und jeden Unsern Räthen/ Anwalden / Vicethommen Rentmeystern/ Pflegern Jegermaistern / Richtern/ Forstmeistern/ Castnern und andern/ daß sie gedachten Graff Christoffen und seine Erben und Nachkommen rüwlich bey solchem seinem Kauff/ vermög Unsers gegebnen mit Unserm Handzeychen unterzeichenten Salbuchs bleiben lassen/ und darüber mit keynen Sachen betrüben / jrren/ hindern noch Eingriff thun; sonder gäntzlich darbey handhaben/ bey Vermeydung Unser Straff und Ungnaden. Des zu wahrem Urkund haben wir diesen Brieff mit eygner Hand unterschrieben / und mit Unserm anhangenden Secret-Jnsiegel besiegelt. Geben in Unser Stadt München/ am Montag nach Matthæi Apostoli den drey und zwentzigsten Septembris, als man von Christi unsers Heylands Geburt zelt sünffzehenhundert und im neun und viertzigsten Jahr.

CV.

Kayſers Maximiliani II. Lehen-Brieff vor Graff Joachim zu Ortenburg/ über die Grafſchafft Ortenburg/ de Anno 1568.

WJr Maximilian der ander von GOts Gnaden / erwählter Römischer Kayser/ zu allen Zeiten Mehrer des Reichs / in Germanien / zu Hungarn/ Böheim / Dalmatien / Croatien und Schlavonien ꝛc. König/ Ertz-Hertzog zu Oesterreich / Hertzog zu Burgundt / zu Brabandt / zu Steyer / zu Cärndten / zu Crain / zu Lützenburg / zu Wirtemberg / Ober- und Nieder-Schlesien / Fürst zu Schwaben / Marggraffe des heyligen Römischen Reichs zu Burgaw/ zu Mähren / Ober- und Nieder-Laußnitz Gefürsteter Grave zu Habspurg / zu Tyrol/ zu Pfirdt / zu Kieburgk und zu Görtz ꝛc. Landgrave im Elsaß / Herr auf der Windischen Marckt/ zu Portenaw und zu Salms/ ꝛc. Bekennen offentlich mit diesem Brieffe/ und thun kundt allermenniglich / daß uns der Edel Unser und des Reichs lieber getrewer / Joachim / Grave zu Orttenburg / unterthäniglichen angeruffen und gebetten/ nachdem er hievor uf beschehen Cession weilandt des auch Edlen unsern und des Reichs lieben getrewen Johansen / Graven zu Orttenburg / als der Zeit des Eltisten / die Grafschafft Orttenburg / beyde Schlösser und Marck Orttenburg / mit hohen und niedern Gerichten Gerichts-Zwängen / Gläyten/ Mannschafften / Geistlichen und Weltlichen/ Lehenschafften / Vogteyen / Wildtpannen/ Herrligkeiten / Gerechtigkeiten / und allen andern ihren Obrigkeiten / guten Gewohnheiten / Gütern / Zinsen / Nutzungen Gülten und Zugehörigen auch darzu den Pann/ in derselben Grafschafft über das Blut zu richten / von Uns als regierenden Römischen Kayser und dem heyligen Reich obgemelts Grave Johansen zu Orttenburg lebenlang und bis daher zu Lehen empfangen und getragen/ und aber nunmehr nach jetztermelts Grave Johansen seines Vettern tödtlichen Abgang ihme als den Eltisten alle obbemelte Stück wiederumben von Uns und dem heyligen Reich von newen zu Lehen zu empfahen gebürte: Daß wir demnach ihme für sich selbst / als nunmehr dem Eltisten / und seinen Sohn Anthonien/ und dann an statt der auch Edlen Unserer und des Reichs lieben getrewen Ulrichen unnd Heinrichen Graven zu Orttenburg seiner Vettern / vermög ihres deswegen habenden und von Uns confirmirten Erb-Statuten zu gesambter Hand obermeldter Lehen und Stück zu Lehen zu verleihen gnädiglich geruheten: Des haben wir angesehen / sollich sein demütig und fleißig Bitt / auch die annemmen / getreuen und nützlichen Dienste/ so gemelter Grave Joachim und seine Vorfahren / weilandt Unsern Vorfahren am Reiche Römischen Kayſern und Königen hochlöbl. Gedächtnüß und dem heyligen Reiche willigiichen gethon haben/ und er sampt gedachtem seinem Sohn und Vettern Uns und dem heyligen Reiche hinfüro nit weniger

zu thun sich unterthenigklich erbieten / auch wohl thun mögen und sollen / und darumb mit wohlbedachtem Muth / guttem Rath und rechtem Wissen / bemeldtem Grave Joachimen zu Orttenburg für sich selbst / als dem Elteſten / und seinem Sohn Anthonien / an statt obgedachter Ulrichen und Heinrichen / Graven zu Orttenburg seiner Vettern / zu gesambter Hand / wie vermeldt / die jetztgemeldte Graffschafft / beyde Schlösser und Marck Orttenburg / mit hohen und niedern Gerichten / Gerichts-Zwengen / Gleiten / Mannschafften / geistlichen und weltlichen / Lehenschafften / Vogteyen / Wildpannen / Herrligkeyten / Gerechtigkeiten / gutten Gewohnheiten und allen andern deren Obrigkeiten / Güttern / Zinsen / Nutzungen / Gülten / und Zugehörungen / auch darzu den Pann in derselben Graffschafft über das Blut zu richten / zu Lehen gnädiglich gereicht und geliehen / reichen und leihen ihme die also von Römischer Kayserlicher Macht wissentlich in Crafft dis Brieffs / was wir ihme daran von Billichkeit und Rechtswegen verleihen sollen und mögen: Also / daß er für sich und im Nahmen / wie obstehet / daß alles von Uns und dem heyligen Reiche Lehens-Weise innhaben / nutzen / niessen und gebrauchen / und den ietzbestimbten Pann über das Blut zu richten / so offt das Not seyn würdet / fürter den seinen / die ihme zu einer jeder Zeit darzu nutzlichen beduncken / und Vernunfft und Erbarkeit halben darzu schicklich und gut seyn / ferrer verleihen und zu richten befelhen / soll und mag / die bey den Eyden / so Uns der gemelt Grave Joachim / wie hernach volget / darumb gethan hat / und wie sich gebürt / von denselben Ambt-Leuten auch nemen solle / in allen Händlen die für sie kommen / gleicher unparheyischer Richter seyn / gegen dem Armen als den Reichen / und dem Reichen als dem Armen / und darin nicht ansehen / Macht / Gaab / Gunst / Forcht / Freundschafft noch Feindschafft / noch sonst gantz kein ander Sachen / dann allein gerechts Gericht und Recht / in massen sie das gegen GOtt dem Allmächtigen an dem jüngsten Gericht verantworten wöllen: doch Uns und dem heyligen Reich an Unserm / und sonst menniglichen an seinem Rechten / unvergriffen und unschedlich. Der genante Graff Joachim zu Orttenburg hat Uns auch darauff für sich selbst / als der Eltist / und an statt ermelten seines Sohns und Vettern / durch unsern lieben getrewen Gund-Ackern Herrn von Stahrenberg zu Beuerbach / Unsern Nieder-Oesterreichischen Regiments-Raths / in Crafft des Uns fürgebrachten verfertigten Gewalts / gewöhnlich Gelübd und Ayd gethon / Uns und dem heiligen Reich davon getrew / gehorsam und gewärtig zu seyn / mit dem Pann über das Blut zu richten / berührter massen zu handeln / zu dienen und zu thun / als sich von solcher Lehen wegen gebühret / getrewlich und ungefehrlichen. Und gebietten darauff allen und jeglichen / Unsern und des heiligen Reichs Underthonen und Getrewen / was Würden / Standt oder Wesens die seyn / so in vorgemelten Schlössern und Märcken Orttenburg und andern Enden derselben Graffschafft gesessen und darein gehörig seyn / daß sie dem obgenannten Graff Joachimen zu Orttenburg / wie obstehet / gewöhnliche Huldigung / Aydt und Gehorsamb thun / und sich des mit setzen noch widern / in kein Weiß / und sonst allen und jeden Churfürsten / Fürsten / geistlichen und weltlichen / Prælaten / Grafen / Frey-Herren / Rittern / Knechten / Hauptleuten / Schultheissen / Burgermeistern / Richtern / Räthen / Bürgern-Gemeinden unnd sonst allen andern Unsern und des Reichs Underthonen und Getrewen von obberührter unserer Kayserlicher Macht ernstlichen mit diesem Brieffe / und wöllen daß sie den gemelten Graven Joachimen an der obberührten Graffschafft mit vorbestimbten Zugehörungen nicht hindern noch irren / sonder ihne das / als obstehet / gerühlich gebrauchen / geniessen / und gäntzlich dabey bleiben lassen / und von Unser und des heyligen Reichs wegen handthaben / schützen und schirmen und hiewieder nicht thun / noch des jemandts andern zu thun gestatten / in kein Weise / als lieb einem jeden seye Unser und des Reichs Ungnad und schwere Straff zu vermeiden mit Urkundt dis Brieffs / besiegelt mit Unsern Kayserlichen anhangenden Instegel. Geben in unser Stadt Wien / den vierzehenden Tag des Monats Junii, nach Christi Unsers lieben Herren Geburt funffzehenhundert / und im acht und sechtzigsten: Unserer Reiche des Römischen im sechsten / des Hungarischen im fünfften / und des Böhemischen im zwaintzigsten Jahre.

Funff-

Funffzehender Absatz/
Von den Graffen zu Pappenheim.

CVI.

Kaysers Rudolphi II. Decretum, wegen des Gräfl. Pappenheimischen Erb-Marschalls-Ambts/ auf dem Reichs-Tage zu Augspurg den 17. Septembr. 1582. aufgericht.

DEmnach die Römis. Käyserl. Majestät unser allergnädigster Herr vermercken/ daß die Irrungen und Mißverstände so sich zwischen des Reichs Erb-Marschalcken zu Pappenheimb/ und der Stadt Augspurg/ von wegen etlicher nachfolgender Puncten erhalten/ bis dahero über vielfältige Bemühung nicht allein nicht gütlich haben beygeleget werden können/ sondern auch noch immer von Tag zu Tag je weitläufftiger werden; So haben Ihre Kayserl. Majestät zu Fürkommung desselben / und damit ein und ander Theil seines Verhaltens eine gewisse Richtigkeit haben möge/ nachfolgende Ordnung verfassen lassen/ und anfänglichen das qvartieren und einfuriren betreffend/ soll es also gehalten werden/ das hinführo/ so bald ein Erb-Marschalck auf der Kayserlichen Majestät und des ausgeschriebenen Reichs-Wahl/ Cronung oder andern Tages/ darzu er Amtshalben erfordert/ kommen/ und das qvartieren und Einfuriren für die Hand zu nehmen Vorhabens ist/ solches der ordentlichen Obrigkeit bemeldtes Platz/ oder Wahlstatt anzeigen/ und dieselbige hierauff schuldig seyn soll/ ihme etliche erfahrne / geschickte oder bescheidene Personen zuzuordnen/ welche auf sein Erforderung mit ihme die Häuser besichtigen/ und die Burger/ wo von Nöthen/ auf seine Anweisung die Billigkeit zu leisten/ und herzugeben/ ermahnen und anhalten sollen; Dardurch doch dem Marrschalck unbenommen seyn soll/ nach Gelegenheit die Häuser/ auch für sich selbst zu besichtigen/ und des Qvartierens und Zimmers halben mit den Inwohnern sich gütlich zu vertretten und zu vergleichen. Es soll aber hierdurch weder dem Erbmarschalck über die Burger einige Jurisdiction, noch auch der ordentlichen Obrigkeit des Orts einige Gerechtigkeit des Quartierens und Einfurirens gebühren oder zustehen.

Zum andern die Begreiffung und Aufrichtung einer Tax-Ordnung belangend/ dieweil der Kayserlichen Majestät auch Churfürsten/ Fürsten und Ständten des Reichs in gemein an solcher Ordnung gelegen/ so sollen bald Anfangs des ausgeschriebenen oder prorogirten Reichs-Tags an statt und in Nahmen Ihrer Kayserlichen Majestät der Reichs Marrschalck / und wem Ihr. Kayserliche Majestät und der Churfürst zu Sachsen/ als Ertz-Marrschalck ihm zuordnen wollen/ (welche eines jeden Orths Obrigkeit Deputirte/ als denen die Kauffe/ Zufuhr und andere Gelegenheit am besten bewust/ umb mehrers Berichts willen zu sich ziehen sollen) mit gemeinen Rath/ Gutachten und Bedencken/ eine Ordnung und Tax verfassen / und dieselbe Ihrer Majestät zu dero allergnädigsten ratification oder Verbesserung übergeben oder zu schicken; Damit aber solche Tax-Ordnung nach gewöhnlicher Publication der Gebühr exequiret und gehalten werde/ so soll eine jede Obrigkeit dieselbe von ihren Untergebenen mit Fleiß und Ernst handhaben/ und die Verbrecher straffen: Würden auch die Burger und Inwohner die Tax-Ordnung überschreiten / und die Räthe und Obrigkeit mit Straffung derselben säumig gefunden/ so soll dem Erbmarschalck frey stehen/ den Rath und Obrigkeit dißfalls gebührlich zu erinnern/ und da sie nachmahls die Ubertreter nicht bestraffen würden/ solches entweder für sich selbst/ oder durch Mittel des Ertz-Amts / an die Kayserliche Majestät umb gebührliche Straffe und Einsehens unterthänig zu gelangen/ und solcher Straff halben Bescheids und Erclärung zu gewarten.

Die Juden betreffend / dieweil dem Reichs-Marrschalck die Vergleitung derselben von denen bestimten und durch offentliche Ausschreiben prorogirten Reichstag von Alters gebühret/ so soll er dabey nochmahls bleiben; Damit aber nicht nöthig sey/ jemand mit ermelten Jüden wieder seinen Willen zu beschweren/ so sollen jeden Orths zu ihrem Unterbringen ungefehrlich zwey oder drey Häuser an obgelegenen unachtsamen Orten deputirt wer-

den; Da aber ein oder mehr Juden vor sich selbst mit den Burgern handlen könten/ daß sie ihn gutwillig Herberge geben / denen soll solches unverwehret seyn / auch denselben Burgern solches zu thun von der Stadt Obrigkeit weder heimlich noch offentlich verbotten werden.

Fürters und zum vierdten der Wacht halben wird geordnet/ dieweil den Marschalck in Rumorn oder Auflauffen Amts halben obliget/ dieselben stillen zuhelffen / daß derwegen eine jede Stadt-Obrigkeit schuldig seyn soll / wo er / der Marschalck / im Nahmen ihrer Käyserlichen Majestät zu wissen begehrt / wie starck und an welchen Orth die Wach bestellet oder gehalten werde / Ihme deswegen vertraulich Bericht zuthun / und auch zu Stillung der Rumor und andern Nothfällen die hülfliche Hand zu bieten.

Als auch zum Fünfften / achten Ihr. Kayserl. Majestät für billich und nöthig / daß dem Erb-Marschalck die Besichtigung der Raths-Stuben und ander Oerther / da ihre Käyserliche Majestät/ Chur-Fürsten / Fürsten und Stände actus publicos und solennes zu halten pflegen/ gestattet / auch der Brucken und Weg des Kayserlichen Ein- und Auszugs wegen nothwendiger Bericht beschehe/ damit wo in einem oder andern Mangel erscheine / derselbe auf seine Erinnerung der Gebühr verbessert werden möge.

Endlichen die Jurisdiction über die Fremden / wie auch die Garküchen belangend/ sintemal dieselben insgemein der Kayserlichen Majestät / wo sie in eine Reichs-Stadt einziehet / alleine und wem sie solche befehlen/ gebührt / und es hergegen eines Frembden Ansehens seyn wolte / da ein Rath und Burgerschafft bey dergleichen Reichs- und andern Versammlungen in Ihrer Käyserlichen Majestät An- oder Abwesenheit / sich der Jurisdiction über die frembde Zureisende / sonderlich aber ankommende ausländische Bothschafften / Herrn und Adels-Personen/ wann sie gleich nicht zum Reichs-Tag erfordert seyn / anmassen solte; so ordnen Ihr. Majestät / daß die Jurisdiction über frembde Crämer / Hantrer / Handwercker und Proviantirer (jedoch der Stadt das gebührliche Standgeld vorbehalten/) desgleichen alle andere frembde Personen / so den Reichstag für sich selbsten besuchen / ihre eigene oder andere Sachen bey der Kayserlichen Majestät und den Ständten fürbringen und handeln / oder sonsten contemplatione des Reichs-Tags ankommen / dem Reichs-Marschalcken an statt und wegen der Kayserlichen Majestät zustehen soll; doch soll bemelter Reichs-Marschalck &c. sich der Vergleitung deren Personen/ so ihrer Unthaten halber verwiesen oder selbst ausgetreten weren/ nicht anmassen.

Sonsten aber das Hurenloses Gesindlein mag einer und der ander / der dasselbe am ersten betrifft / indifferenter straffen und ausschaffen. So soll auch dem Erb-Marschalck erlaubet seyn/ eine oder zwo Garküchen / und darinnen den Weinschanck aufzurichten / jedoch / daß daraus allein der Ständen und Bothschafften Gesind und Diener / die Burger aber und ihr Gesind (damit die Stadt durch Abgang des Umb-Gelts nicht zu viel Schaden leide) nicht gespeiset werde.

Da aber nicht über solche Ordnung ein oder ander Theil in ichts beschweret zu seyn vermeinet/ so stehet einen jeden frey/ den andern an ordentlichen Orthen darum fürzunehmen/ mitlerweil aber soll es so lang/ biß ein anders ausgeführet und erkennet wird/ bey dieser Ordnung verbleiben.

CVII.

Derer Reichs-Städte Contradiction und Provocation wieder vorherstehendes Decret.

DEr E. Frey- und Reichs-Städt Gesandten und Bothschafften haben der Kayserlichen Majestät an E. Erbarn Rath/ der Stadt Augspurg den 17. dieses zugestellte Decret, welches sich auf alle E. Reichs-Städte erstrecket/gesehen/ und befinden sich darinn bey allen Puncten durchaus zum höchsten gravirt/ wie folgt:

Dann das Einfuriren belangend/ können die E. Städte nicht bewilligen / daß solch furiren ohne der ordentlichen Obrigkeit / zugeordneter Beyseyn und Gegenpärtigkeit / verricht werde / erstlich aus dem / dann solches wieder alt Herkommen ist. Zum andern / dann der Erb-Marschalck über die Bürger keine Obrigkeit / und ihnen

nen der Herberg halber nichts zu gebieten hat. Zum dritten dann wann von den Obrigkeiten der Stadt niemand beym Einfuriren seyn solte / und die Erbmarschalcken sich einer solchen Unbescheidenheit gebrauchen wolten oder würden/ wie dieses Reichs-tags allhier beschehen ist/ da ihm doch so viel noch nicht eingeraumet gewesen/ als iez beschehen will/ bald grosse Weiterung mit der That/ und etwa gar Todschlag erfolgen möchte. Und zum vierdten / wann das Einfuriren ohne eines E. Raths-Verwandten zu ordnen/ zu verrichten frey stünde / daß es den Bürgerschafften leichtlich in Städten zu grossen Concussionen gerichtet werden möchte und dörffte/ wolten sie anderst die Beschwerden abwenden / welche ihnen mit unbescheidenen Einfuriren auferlegt werden möchte.

Was aber die Tax-Ordnung anlangt/ ist den E. Städten beschwerlich/ daß die Begreiffung derselben allein dem Erb-Marschalcken / und wen der Churfürst von Sachsen darzu verordnen wolte / wieder alt Herkommen aufgetragen/ und daß die Handhabung derselben in allen Puncten dem Erb-Marschalcken-Amt befohlen wird; Da doch die Kayserliche hievor allhier publicirte Tax-Ordnung bey vielen Articulen das Wiederspiel vermag und zu erkennen geben; samt dem / daß der Burger halber in Städten/ welche die Tax-Ordnung übergreiffen möchten / nicht expresse disponiret stehet / daß die Straff derselben den Obrigkeiten in Städten auf alle Fälle allein bleiben solle. Der Juden halber ist es wieder alt Herkommen/ eine sondere grosse Neuerung / Beschwerd und Schimpff / daß man denselben auf des Erb-Marschalcken Vergleitung / Herberg und Häuser in den Städten einräumen solle / als wann sie zu dem Reichs-Tag gehörten/ oder gleich andern Städten beschrieben würden.

Was aber die Wacht anlanget / ist es nicht allein alten Herkommen zuwieder/ sondern auch der Guldenen Bull selbst entgegen/ daß man mit der Wacht auf den Reichs-Marschallck das Aufsehen haben/ und Ihme die Gelenheit der Wachten in Städten anzeigen und eröffnen solle / in Ansehung / daß die guldene Bull die Vergleitung der Reichs-Stände/ mit nichtem dem Ertz- oder Erb-Marschalck/ sondern den Reichs-Städten / so gar auch bey einen Königlichen Wahltag aufträgt und befilcht. Uber das were sehr beschwerlich/ daß die Städte / deren getreuen custodiez und Vergleitung sich Churfürsten / Fürsten und Ständte vertrauen / ihrer Wachten halber / die sie mit grossen Unkosten aus eigenen Seckel erhalten / Ihren Respect auf einen Erb-Marschalck haben; Dann also wird es diese Consequentiam gewinnen/ daß alle Reichs-Stände/ und so gar auch die Churfürsten selbst unter des Churfürstens zu Sachsen und seines Erbmarschalcken Custodien seyn und bleiben müssen.

Ferner die Brucken und Weg anlangend/ wie auch die Besichtigung der Rath-Stuben und andern Oerter können die E. Städte dergestalt/ daß ein Erbmarschalck dieselbe jure quasi Superioritatis cujusdam zuerfordern und zu befehlen habe / auch nicht einwilligen/ als die ausser der Kayserlichen Majestät sonst keinen Oberherrn erkennen.

Letzlich wird durch bemelte Decret E. Rath allhier die Jurisdiction über die frembde durchaus gantz unbillich entzogen/ dann sie die bey allen Reichs-Tägen ruhig gehabt / hergebracht/ und vor der Kayserl. Majestät auch den Churfürsten stattlich docirt haben/ dann daß die Kayserliche Majestät denen Städten solche Jurisdiction nimt/ und zu sich zeucht/ solches ist eine unleidentliche Beschwernüß/ und hat das Ansehen/ als ob es ihrer Majestätt Verspruch/ daß sie die Reichsstädte bey ihren Freyheiten / Rechten / Ober- und Gerechtigkeiten / guten Gebräuchen und alten Herkommen handzuhaben und bleiben zu lassen zugesagt / wie gegen der Stadt allhier erst bey geleister Huldigung offentlich und mehrmaln beschehen / nicht fast gemäß wäre.

Uber daß können die Städte / sonderlich quantum ad criminalia diese Oberkeit nicht fallen lassen / in Ansehung / daß die Stände des Reichs und ihre Gesandten nicht der Gebühr und Nothdurfft nach zu schützen/ noch bey den Reichs-Versammlungen gebührliche Sicherheit und Frieden zu erhalten/ wann ihnen die Obrigkeit solte entzogen werden. So hat darzu ein Erbmarschalck weder die Macht/ noch aus Mangel eines ordentlichen besetzten Gerichts die Gelegenheit die frembd delinquirende/ und sonderlich die maleficische Personen der Gebühr nach zu bestraffen/ oder solche Straffen ohne der Städte Hülffe und Handreichung zu exequiren/ welchen aber nicht gelegen seyn will / ihme in den jenigen Fällen zu ministriren/ dadurch den Ständen ihre Obrigkeit geschmälert und entzogen würde; Zugeschweigen / wann die Erbmarschalcke bey künfftigen Tägen die frembde Crämer und Handwercker in die Städte ein-

zulassen/ und zu vergleiten/ daß solches nicht allein dem Kayserlichen Anno 1566. den 17. Februarii ergangenen Decret ausdrücklich zuwieder lieffe (dessen sich aber die Städte nicht begeben könten) sondern es wird den Städten ihrer armen Burger halber / die sich mit der Handt-Arbeit/ und dem Zugang des täglichen Pfennings ernehren müssen/ zu verderblichen Schaden und unerträglichen Nachtheil gereichen. Also fällt den Städten gleicherweiß beschwerlich / daß sie dem Erb. Marschalck einige Garküchen/ und in denselben das Weinschencken bewilligen solten/ als das wieder alt Herkommen eine unfugsame Erneüerung/ und die Städte/ in mehr weg der Oberkeit halber und sonst hochnachtheilig / auch dem Erb-Marschalcken-Amt nicht fast rühmlich ist. Neben diesen iezterzehlten Beschwerden dringt auch die hohe Nothdurfft die E. Städte / daß sie müssen vermelden / daß sie von der Kayserlichen Tax-Ordnung hievor nicht an die Kayserliche Majestät allein/ sondern auch mit und neben Ihr. Majestät / an Chur-Fürsten / Fürsten und Stände appelliret / und aber Ihr. Majestät dieses beschwerliche Decret ohne der Churfürsten und der Fürsten Rath / Stimm und Bewilligung / doch der Kayserlichen Hoheit in allweg unverletzlich und vorbehalten / eröffnet/ daß es ihnen aus diesen und andern Ursachen / so künfftiglich denominiret werden sollen/ nicht annehmlich/ wie sie dann Ihr. Majestät und der Churfürsten verordnete Räthe hievor dergestalt niemaln bewilliget/ noch diese Sachen ihrer Decision submittiret/ sondern sie haben allein gütlicher Unterhandlung von ihnen gewärtig seyn wollen/ welche aber ihnen mit keinem einigen Wort nie angebothen/ vielweniger gepflogen worden ist/ dadoch im Decret, als ob es beschehen seyn solte/ angeregt wird.

Dieweil dann dieses Decret nicht allein wieder des heiligen Reichs güldene Bull/ welche denen Reichs-Städten die Vergleitung und Sicherheit der Churfürsten Fürsten und Stände/ auch die Förderung uñ Curam der Proviant halben die Jurisdiction über die Fremden expresse giebt/ sondern auch wieder der Städte/ und sonderlich dieser Stadt Augspurg alt-docirt und stattlich erwiesenes Herkommen/ und Possession vel quasi eröffnet worden/ so erklären sich hiemit die Gesandten und Bothschafften/ daß sie solch beschwerliche Decret nicht wissen anzunehmen/ sondern aus ietzerzehlten Ursachen und gravaminibus gedencken sie hiervor interponirter / und noch durch Churfürsten / Fürsten und Stände / unerledigten appellation anzuhangen/ sich auch wieder den Erbmarschalck bey habender Ober- und Gerechtigkeit / und derselbend besitzend inhaben/ handzuhaben / und in omnem eventum, da es einig weitere appellation bedürf, se / wollen sie von solchem Decret hiermit de novo an Churfürsten / Fürsten und alle Reichs-Stände (den Churfürsten zu Sachsen und seine Räthe ausgeschlossen) appellirt und ihnen diese Appellation noch allhier/ oder da es Kürtze der Zeit halben nicht geseyn könte/ bey nechsten Reichs-Tag zu prosequiren/ vorbehalten / darneben aber sich in petitorio und possessorio zu ordentlichen Rechten und Austrag gegen den Erb-Marschalck erbothen haben.

Hierüber euch Kayserlicher Notarie Amts halber ersuchend/ dieses alles zu instrumentiren/ und der Mayntzischen Cantzeley / auch da es beschehen kan / denen Chur- und Fürstlichen Räthen/ auch dem Erb-Marschalcken zu insinuiren/ Ihnen auch über diese Contradiction-Erklärung und in eventum beschehene fernere Appellation und insinuation ein oder mehr instrument aufzurichten und mit zutheilen.

CIIX.

CIIX.

Vertrag zwischen den Herren Reichs-Erb-Marschallen / Graffen von Pappenheim/ und denen Reichs-Städten/ de Anno 1614. nebst Kaysers Matthiæ Confirmation.

WIr Matthias von GOttes Gnaden erwählter Römischer Kayser zu allen Zeiten Mehrer des Reichs/ in Germanien/ zu Hungarn / Böheim / Dalmatien/ und Sclavonien ꝛc. König / Ertz-Hertzog zu Oesterreich / Hertzog zu Burgund / zu Brabant/ zu Steyr / zu Kärndten/ zu Krain/ zu Lützenburg/ zu Würtenberg/ Ober- und Nieder-Schlesien/ Fürst zu Schwaben / Marggraff des heiligen Römischen Reichs zu Burgau/ zu Mähren/ Ober- und Nieder-Lauß-nitz/ Gefürster Graff zu Habspurg / zu Tyrol / zu Pfird / zu Kieburg / und zu Görtz ꝛc. Landgraff im Elsaß/ Herr auf der Windischen Marck zu Portenau und zu Salins ꝛc. Bekennen für Uns und Unsere Nachkommen am Reich offentlich mit diesem Brieff / und thun kund allermänniglich: Als wir in dem verwichenen sechszehenhundert zwölfften Jahr/ bald nach Unserer erfolgten Wahl und Crönung und darauff angetrettenen Regierung die von weiland dem Durchleuchtigsten Fürsten/ Herrn Rudolffen dem II. ꝛc. Unserm geliebten Herrn Brudern auch nechsten Vorfahren / hochlöbl. Gedächtnüß unterm dato den 24. Octobr. Jahrs 1583. auf die hochgebohrne/ Wilhelm Pfaltz-Graffen bey Rhein / Hertzogen in Ober- und Nieder-Beyern ꝛc. und Ludwigen Hertzogen zu Würtenberg und Teck/ Grafen zu Mümpelgart/ beyde Unsere liebe Vettern und Fürsten/ gestellet / und hierzwischen zu unterschiedlichen mahlen/ so offt sich bey Ihrer Liebden Liebden Regierungen entweder durch Todes-Fall oder auch in andere Wege ein Veränderung zugetragen / erneuerte Commission, die zwischen Unsern und des heiligen Reichs Erbmarschallen/ denen zu Pappenheim und denen sämptlichen Frey- und Reichs-Städten bey den angestellten Reichs-Versammlungen/ über die hinc inde strittige Jura und Gerechtigkeiten / und was davon herrührig/ erregte Irrungen belangend/ auf des hochgebohrnen / Johann Georgen/ Hertzogen zu Sachsen / Gülch / Clev und Berg / Landgrafen in Düringen ꝛc. Marggraffen zu Meissen / und Burggrafen zu Magdeburg/ des heiligen Römischen Reichs Ertz-Marschallen/ Unsers lieben Oheim und Chur-Fürsten / als bey erstgemelten Strittigkeiten ihres tragenden jetztvermeldten Reichs-Marschallen Ampts halben/ mit interessirten / wie nit weniger auch beyder Partheyen freundlich und gehorsames Ansuchen / auf die auch hochgebohrne Maximilian Pfaltz-Graffen bey Rhein / Hertzogen in Ober- und Nieder-Bayern / und Johann Friederichen / Hertzogen zu Würtenberg und Teck / Graffen zu Mümpelgart / unsern lieben Vettern und Fürsten wiederumben renovirt. So haben demnach Ihre Liebden Liebden sich dieser schweren langwürigen Sachen Uns zu vetterlich- und gehorsamen Ehren und Gefallen/ und beyden obgenanten Partheyen zur Ruhe und besten gutwillig unternommen / vermittelst ihrer im Monat Octobris verflossenen 1614. Jahrs/ in Unsere und des heiligen Reichs Stadt Augspurg abgefertigter subdelegirter Räth / zwischen mehrgedachten Theilen gütige Unterhandlung gepflogen / und obbestimpte gantze Sach zuvorderst auf Unser als regierenden Römischen Kaysers und obwohl ernannts Churfürsten zu Sachsen / als wie oben verstanden / des heiligen Reichs Ertz-Marschallen Liebden Ratification, welche S. Liebden am dato den 9. Novembr. neuen/ und 26. Octobr. alten Calenders obberührtes 1614. Jahrs von sich gegeben / und Uns zu Unserm Kayserlichen Archivo unter seiner Liebden Churfürstlichen Handschrifft und Secret eingelieffert worden ist / auf solche Weg und Conditionen verglichen / wie dieselbe in nachfolgend inserirt- Uns in Originali überschickten Vergleich begriffen seyn / und von Wort zu Wort also lauten.

ZU wissen / demnach nunmehr eine lange Zeit und viel Jahr hero / zwischen des heiligen Röm. Reichs Erbmarschallen/ den Herren zu Pappenheim / ꝛc. und dem sämptlichen Erbaren / Frey- und Reichs-Städten / wegen etlichen beyden in gemeldten Städten angestelten Reichs-Versammlungen dero hinc inde unter ihnen strittigen Jurium und Gerechtigkeiten halben / sich Irrungen und Mißverständt enthalten/ benantlich und in specie:

Strittige Puncten zwischen dem Grafen von Pappenheim und des Reichs-Städten.

1. Wegen des Einfurirens. 2. Inlogirenden Juden in der Christenheit und deren Vergleiten / sampt Zulassung eignen Gaarküchen und Wirthschafften. 3. Jurisdiction in Civil- & Criminalibus über die frembde beschriebene und unbeschriebene. 4. Bottmäßigkeit / über frembde Krämer / Fechter/

Hand

Handwercker / Schiffleut / und dergleichen / so wohl als von selbigen erfahrenden Einschreib-Schutz und Polten-Geld. 5. Einnehmung Standt-Gelds. 6. Auffschlag- und Haltung eigner Gaar-Küchen / und dann Schenckung daraus / nicht verumbgelten der Wein. 7. Angemaßten Umgelds. 8. Ehlen / Maaß und Gewicht. 9. Verfassung und Handhab der Tax-Ordnung. 10. Abnehmung Zolls auf alle zu Marckt getragener Victualien. 11. Bestellung der Wachten. 12. Des Geleits. 13. Audientz. 14. Gegen den Bürgern so wohl / 15. der Stadt Obrigkeiten selbsten angemaster unterschiedlicher Geboth. 16. Fürgeloffener Injurien / auch. 17. Darauff gewendter Unkosten / wie solches alles in Actis mit mehrerm specificiret und ausgeführt zu befinden ist. Dieselbe auch in dem Anno 1582. allhier zu Augspurg gehaltenem Reichs-Tag zwischen weiland dem wohlgebohrnen Herrn / Herrn Conraden / Herrn zu Pappenheim / des heiligen Reichs Erbmarschallen / ꝛc. und den Edlen / wohlgebohrnen / Ehrnvest / Fürsichtigen und Weisen Herrn Stadt-Pflegern / Burgermeistern und Rath allhiesiger Stadt / auch anderer interessirenden Frey- und Reichs-Städten sich ereigt / und so starck ausgebrochen / daß die damahls bey demselben Reichs-Tag allhier befundene / Römische Kayserliche Majestät / Rudolphus der Ander / höchstseeligst Christmildester Gedächtnüß sich interponirt / den Partheyen unterschiedliche / und endlich auch ein Provisional-Decret de dato den 17. Septembris Anno 1582. ertheilt und zugestellt / von deme oberwehnte Städt / als gleich an allerhöchst-gedachte Ihre Keyserliche Majestät / und des heiligen Reichs-Stände appellirt / und hierinnen Ihre Keyserliche Majestät den 24. Octobris Anno 1583. eine Commission an die Durchleuchtigst / Durchleuchtig und Hochgebohrne Fürsten und Herrn / Herrn Wilhelmen Pfaltzgrafen bey Rhein / Hertzogen in Obern- und Niedern-Bayern / ꝛc. Auch Herrn Ludwigen / Hertzogen zu Würtemberg und Tecke / Grafen zu Mumpelgart / ꝛc. deß Inhalts ausgehen lassen / daß Ihr. Fürstl. Durchleucht und Gnaden obbemeldte Partheyen / für sich selbst / oder dero subdelegirte Räth / auf einen benandten Tag bescheiden / und zwischen ihnen eines kurtzen Summarischen Proceß wegen Handlung pflegen / denselben Inhalt angeregter Commission verfassen / in der Sachen ferner verfahren / und nach Beschluß derselben die Acta dem Keyserlichen Cammer-Gericht

Kayser Rudolphs stellt deswegen eine Commission an.

verschlossen zuschicken sollen / damit dasselbig gegen Erlegung gebührlicher Sportulen darauff was recht ist / endlich erkennen und aussprechen / alles ferneren Inhalts obangezogener Keyserlichen Commission, und solchem nach / Ihre Fürstliche Durchleuchtig- und Gnaden förderist allerhöchst gedachter Ihrer Keyserl. Majestät / zu unterthänigstem Gefallen / und den allerseits Partheyen zu Gnaden sich solcher Commission unterzogen / auch die Partheyen den $\frac{20}{10}$ Martii Anno 1584. nach Friedburg / und dero subdelegirten Räthen zu angedeuter Handlung zu erscheinen erfordert / zwischen ihnen laut aufgetragener Commission, Handlung gepflogen / sie des Compromislichen Proceß wegen / miteinander verglichen / und vereinbahret / wie das deshalben aufgerichte Compromiss de dato $\frac{22}{12}$ Martii des 1584. Jahrs Buchstäblichen Inhalts / mit sich bringen thut / darauff auch die Partheyen Inhalt dessen in der Sachen gegen einander verfahren / und Ihro Nothdurfften schrifftlichen eingebracht haben / also daß es nunmehr an fernerer Vollziehung desselben Compromiss bestanden.

Wird von Kayser Matthia erneuert.

Wann aber die ietzo regierende Römische Keyserliche Majestät / Herr Matthias der Erste / unser allergnädigster Herr / die obvermeldte Keyserliche Commission an die Durchleuchtigste / Durchleuchtig und hochgebohrne Fürsten und Herren / Herrn Maximilianum Pfaltz-Grafen bey Rhein / Hertzogen in Obern- und Niedern-Bayern / ꝛc. und Herren Joh. Friederichen / Hertzogen zu Würtenberg und Teck / Grafen zu Mumpelgart / Herren zu Heydenheim / ꝛc. abermahls und dergestalten erneuert / daß Ihro Fürstlichen Durchleucht / und Gnaden sich solcher Commission gutwillig unterziehen / darauff beyde Partheyen auf einen fürderlichen Tag und gelegene Wahlstatt / für sich oder ihre subdelegirte selbst / oder durch ihre Vollmächtige / Gewalttragere zu erscheinen / heischen und laden / die Sachen in den Standt / wie sie jetzt befunden wird / reassumiren / und allen eusserstern Fleiß anwenden sollen / damit die angezogene Strittigkeiten / wo müglich in der Güte hin und beygelegt werden mögen / in Entstehung deroselben aber / ingemein dasjenige thun und handlen / was die obangezogene / weiland Keysers Rudolphi des Andern / Christmilder Gedächtnuß / in Anno 1583. ausgangene Commission und darauff Anno 1584. verglichen / und ausgefertigtes Compromis erforderen thut.

Als haben höchst- und hochgedachte Ihre Fürstl. Fürstl. Durchl. und Gnd. zuförderist höchstermeldter Keserlicher Majestät zu unterthänig-

thänigen Ehren / und dann den ermeldten Partheyen zu sonderbaren Gnaden solcher Commission sich gehorsamblich beladē / die vielangezogene Partheyen auff den $\frac{7}{17}$ Octobr. nechsthin (alldieweil wegen vorgefallener Verhinderung / und theils der Partheyen eingewendten Entschuldigung / eher nicht geseyn können) allhero nach Augspurg vor dero Subdelegirte / und zu End diß unterzeichnete Commissarien und Räth vertaget / und auff der Partheyen / benandtlich der Wolgebornen Herren / Herren / Maximiliani Landgrafen zu Stülingen / ꝛc. als jetzmahls würcklich bedienten Reichs-Erbmarschalcken / und dann Herrn Philippen / Herren zu Pappenheim und Grafenthal / uff Rutenstein und Kaldten / als dieser Zeit Aeltisten für sich selbsten / und Gewalthabern der Abwesenden Mit-Interessirten Agnaten Herren zu Pappenheim / wie auch Herren Georg Philippen / Herren zu Pappenheim / Reichs-Erbmarschalcken / und dann wegen der Erbaren Frey- und Reichs-Städt die verordnet und gevollmächtigte Anwaldt / der Städt Regenspurg / Augspurg / Nürnberg und Ulm (als welche nach laut deß bey jüngst dem letzten Augustmonat zu Ulm gehaltenen Städt-Tags gemachten Abschieds / von allen andern Frey- und Reichs-Städten / zu solcher Handlung Vollmacht und Gewalt empfangen) gehorsames erscheinen / ihnen nechst angezogene Commission eröffnet / und die darin angedeute gütliche Handlung entzwischen denselben vorgenommen / mit embsigem Fleiß etliche Tag gepflogen / und sie endlich mit wissenden Dingen / in solchen ihren Strittigkeiten folgender massen vereinbahret / jedoch ihren Partheyen samptlich solcher Vergleich auf der Röm. Käyserl. Maj. unsers allergnädigsten Herren Confirmation, und dann von obvermeldten Herrn Reichs-Erbmarschalcken / auff deß Durchl. Hochgebornen Fürsten und Herrn / Herrn Johann Georgen Hertzogen zu Sachßen / Gülch / Cleve und Bergk / ꝛc. als H. Römischen Reichs Ertz-Marschalcken und Churfürsten / und den sämbtlichen Erbmarschalcken Herren zu Pappenheim / der Städt Abgeordneten und Deputirten aber / auff ihrer Herren und Obern / auch der gesambten Erb-Frey- und Reichs-Städt Ratification (welche jeder Theil auffs längste innerhalb vier Monaten / deß dato dieses Abschiedes / zu Ihrer Fürstlichen Durchleucht. in Beyern Cantzley zu übersenden / oder sonsten seines Gemüths erklären / also und dergestalt / auff den Fall in solcher Zeit dieselbe nicht erfolgen solten / alsdann von sich selbsten pro ratificato gehalten werden solle) gestellt worden.

Die Partheyen werden von denen Käyserl. Commissarien nach Augspurg vertagt / und daselbst auff folgende Weiß verabahret.

1. Das Recht einzufurieren / soll dem Reichs-Marschalck verbleiben.

Und 1. so viel / das entzwischen obbemeldten Partheyen bißhero strittig gewesene Einfuriern / deren bey jeden Reichs-Versamblungen / in den Frey- und Reichs-Städten erscheinenden Reichs-Ständen oder dieselben / wie auch frembder ausser Reichs gesessenen Potentaten Bottschafften und Gesandten belangen thut / ist verabschiedet / daß solches Recht einzufurieren / gleichwohl dem Reichsmarschalck (als dessen Ampt es anhängig /) allein verbleiben / zu jeden Zeiten aber / wann in einer Reichs-Stadt eine Reichs-Versammlung angestelt / und solch einfurieren vorgenommen werden will / es zuvor durch jeden Reichsmarschalcken derselben Stadt Rath und Obrigkeit verkündiget / darauff von denselben jemand auß deren Mittel verordnet werden / welche der Besichtigung und Beschreibung der Logamenter / einquartiren und einfurieren beywohnen / und wofern jemand auß den Bürgern oder Inwohnern derselben Stadt hierin̄ beschwerdt werden wolte / solches anden / und daß es geändert werde / begehren / der Reichsmarschalck auch dasselbig nach billigen Dingen abstellen / hingegen da auch ein oder anderer Bürger / bey den gebührlichen Einfurieren / sich ihme Reichsmarschalcke ohnzimlich widersetzen / oder sich einer Nothdurfft / daß mehr Logamenter / Stallungen / oder anders zu Unterbringung der Ständt oder bemeldten Bottschafften / Gesandten / und ihres Comitats zugerichtet werden müsten / bescheinen würde / sie verordnete Vorgedachten Raths wegen dieselbe zu Gebühr anhalten / und bey ihnen verschaffen / der Reichsmarschalck aber selbigen nichts gebieten solle.

2. Die Jurisdiction über die Juden in Civilibus und Criminalibus betreffend.

Der Juden Vergleitens / Einlosieren und Gar-Küchen / wie auch der Obrigkeit wegen über dieselbe / ist es 2. dahin abgeredt / daß der Reichs-Erbmarschalck alle Jurisdiction über die bey den Reichstägen ankommende Civil- und Criminal-Sachen / einig und allein haben und behalten / was aber die Zeit ihrer der Juden Vergleitens und Einlosierens antrifft / solle weder er / der Rath und Erbmarschalck / noch der Stadt Obrigkeit / da die Reichs-Versamblung gehalten wird / selbige von deß Reichs-Marschalcken / oder seines Ampts Verwesers Ankunfft an / biß zu der Röm. Käyserl. Maj. oder dero Commissarii Einzug / sondern allein mehr wolgemeldter Reichs-Erbmarschalck oder Amptsverweser / nach Ankunfft Ihrer Keyserl. Majest. oder dero Commissarii, biß zu dero Wiederabzug vergleiten / jedoch ohnabbrüchig dessen / so sonsten wegen Durchlassung und Begleitung der Juden ausser den Reichs-Versamblungen / bey den Erbaren Frey- und Reichs Städten Herkommen / sie Juden auch mit nechst obangezeigten Zuthun oder Beyseyn deren / von derselben Staat Raths wegen Zugeordneten / an ein abgelegenen Ort der Stadt einlogieren / darneben dero Nahmen

die einvergleitet, dem Stadt-Rath zu Wissenschafft anzufügen solle, denen auch ohne sein Verwilligung, weder bey Tag noch Nacht ausser ihrem Quartier zu gehen verstattet, und da sie bey Nacht außzugehen haben würden, sie jederzeit von einem Christen von und zu ihrer Wohnung begleitet, so sie auch deß Umlaufens in der Stadt sich zuviel anmassen, und durch den Rath der Stadt solches gegen dem Reichs-Marschalck geandet würde, es von ihme nach befindenden Dingen abgestellet werden, und alle Juden (ausser denen, so bey der Keyserlichen oder Chur-Fürstlichen Höfen zu verrichten haben, und deßhalben beschrieben seyn, derentbalben es bey deß Reichs-Marschalcks discretion bestehet) gelbe Ring an ihren Mänteln öffentlich, damit sie von den Christen zu erkennen seyen, tragen, der Reichs-Erbmarschalck auch ihnen Juden eine Gar-Küchen, jedoch allein sie und ihre Angehörige darauß zu speisen, auch ohne Befreyung des Umbgeldes zu erlauben berechtiget seyn, ihnen Juden aber in den Städten, da sie zuvor nicht ihre beständige Wohnung haben, einige Synagogen oder Schulen halten oder anzustellen nicht erlaubt oder verstattet werde, dabey sich dann wohlgedachter Herr Erbmarschalck anerbotten, gegen die Juden ihrer befundenen Verbrechungen wegen, den gemeinen Keyserlichen Rechten nach, also mit gebührender Straff zu verfahren, daß sich niemands deßwegen zubeklagen Ursach haben solle.

3. Die Jurisdiction in Civilibus,

Was zum Dritten die bißhero entzwischen obgemeldten Partheyen bestrittene Jurisdictionalia betrifft, ist es dahin gestellt, daß der Reichs-Erbmarschalck die Jurisdiction in Civilibus über der Reichs-Ständt, oder deren Gesandten, wie auch der frembden und ausser Reichs gesessenen Potentaten, oder ihrer Bottschafften, Diener und Gesandten, sie hetten gleich unter und wider einander selbsten, oder andere, so der Stadt Jurisdiction unterworffen, wider sie zu klagen, gantz und allein haben und behalten, jedoch einige Strittigkeiten, welche von der Tax-Ordnung herkommen, außgeschieden, derentwegen der Erb-Frey- und Reichs-Räth Verordnete zu Erkäntnüß und Entscheidung altem Herkommen nach, mit niedergesetzet werden sollen.

4. Und Criminalibus iedoch mit gewisser Maß exerciren.

Was Criminalem Jurisdictionem belangen thut, ist es folgender massen mit solcher zu halten, daß der Reichs-Erb-Marschalck dieselbe über die Stände oder deren Gesandten, wie auch der frembden Bottschafften Diener und Gesind, doch mit folgender maß haben, und zu exerciren berechtiget seyn solle, wann nemblich ein delictum allein zwischen gedachter Ständt oder Bottschafften Gesind sich begeben, dasselb von dem Reichs-Erbmarschallen allein abgestrafft, auch zur Execution der Leib- oder Lebens-Straffen derselben Stadt Diener, da die Reichs-Versamblung ist, uff sein Reichs-Erbmarschallen Kosten gebracht, da sich aber ein Fall zwischen ermelten der Ständt Gesandten oder Bottschafften Gesind, und einem Bürger derselben Stadt, oder einem sich daselbst befindenden Frembden, und viel offt gedachten Reichs-Ständ Gesandten und Bottschafften nicht angewandten zutrüge, und wider der Reichs-Ständ oder dero Gesandten, wie auch frembder Bottschafften Gesind, derohalben zu klagen, auch die Bürger oder bemeldte Frembde als principales Uhrheber oder Anfänger bey der Sachen nicht interessirt seyn, der Reichs-Erbmarschalck ermeldter Ständt Gesandten, und Bottschaffter Gesind, allein abzustraffen haben, wofern nechst erwehnte Bürger und Frembde aber, mit der Sachen als Principales verhafft, alsdann folgender Unterschied gehalten werden, als nemblich dann zumahlen, waß eines Reichs Standts Gesandten oder Bottschaffter Gesind mit einer Geldt-Buß abzustraffen, solchen gedachtem Reichs-Erbmarschalcken zu berechtigen und zu büssen, allein gebühren, wann aber solche Delinquenten mit der Relegation oder einer corporis afflictiva pœna anzusehen, wie auch sonsten, wann der Reus der Städt Obrigkeit unterworffen, derselbe und dessen Abstraffung der Stadt zustehen, und zwar diß in notorischē Fällen vereinträgig, und also gehalten werden solle.

Wann es aber, ob der Fall Civil oder Criminal, mit was Straffen der Verbrecher zu belegen seye, noch zweiflich, und der mißthätig von der Reichs-Ständt Gesandten oder Bottschafften gesandt ist, soll alsdañ der Reichs-Erbmarschalck die Cognitionem deßhalben allein haben, jedoch forderist hierinnen, nach denen jeden Orts, da die Reichs-Versamblung ist, Statuten und Gewohnheiten, oder in deren Ermangelung, den gemeinen beschriebenen Keys. Rechten erkennen, und verhandlen, unterdessen aber, und biß solche Cognitio erfolgt, der Verbrecher ohnverlängt, in deß Reichs-Erbmarschallen Verhafftung gelieffert, und auffgehalten, die Captur oder Befahung der Verbrecher aber in allen und jeden Criminal-Fällen ohn Unterscheid der Personen, entzwischen dem Reichs-Erbmarsch. und deroselben Stadt gemein seyn, und die Prævention doch also statt habē, daß wañ einer in flagranti crimine von eines theils hierzu verordnetē Dienern ergriffen, und gefangen, derselbe alsobald demjenigen Theil, deme er zu berechten und abzustraffen notorie gebührt,

gebührt, gelieffert werden; wann aber obgemeldter der Reichs-Ständ Gesandten oder Bottschafften Gesind einer gefänglich angenommen worden, und es den Umbständen nach der Sachen zweiffelhafftig, ob die Mißhandlung Civil oder Criminal, und da sie auch eine pecuniariam oder Corporis afflictivam pœnam auff sich habe, derselbe, wie obgemeldt, dem Reichs-Erbmarschalln geliefert, von ihme die obgesetzte Erkändtnüß fürderlich gethan, und alsdann ferner, wie oblaut, verfahren werden solle, was aber die Civilem und Criminalem Jurisdictionem über die Frembde sich zu Zeit wehrender Reichs-Versamblung in denselben Städten auffenthaltende Zu- oder Abreisende, und die Ständ des Reichs, wie auch dero oder frembder Potentaten Gesandten und Bottschafften nicht berührende Personen, so wol in denen zwischen sich selbst untereinander, als auch mit einem Bürger, sich begebende Handlungen, und alles, was solcher Jurisdiction anhängig, und die daher ro fliessende emolumenta und fructus, benanntlich die Einziehung, aller auch bey der Juden Garküchen, gefallenden Umbgelds oder dessen Befreyung, Anrichtung der Garküchen, Ehlen, Maaß und Gewicht, Schutz oder Politen-Gelt, von den frembden Krämern, Fechtern, Spielleuten und unzüchtigen Weibern, Erforderung, Zolls oder ander angemasten Rechtens von den Victualien und dergleichen, wie das Nahmen haben mag, so von dem Reichs-Erbmarschalck bißhero gesucht, angericht, zugelassen, oder eingezogen werden wollen, belangen thut, solle solches alles hinführo von dem Erbmarschalck unterlassen, und er sich dessen ferner nicht anzumassen haben, jedoch, wann gedachte Frey- und Reichs-Städte ihme Reichs-Erbmarschallen nach Einkunfft der Keyserlich. Majest. oder deren Commissarii, und also völligem Anfang deß Reichs-Tags in recompensam dessen allen, und zu gäntzlicher Hinlegung deren dieser Puncten halber bißhero gehabten Streiten, ein tausend Gulden zu 60. Kreutzer gemeiner Reichswehrung, wie die an jedem Ort gäng und gebig ist, erstatten werden, die bey dem Reichs-Tag nothwendige Tax-Ordnung solle zum Vierdten durch den Käyserlichen Hoff-Marschalck die Chur-Sächsische Räthe, sampt dem Reichs-Erbmarschalck und der Stadt, da der Reichs-Tag gehalten wird, hierzu Verordneten gleiches zu thun verglichen, gemacht und außgefertigt, auch die hierauß entstehende Streit, in erstbesagter gesambter Audientz entschieden, so dann jeder Ubertretter deroselben von seiner Obrigkeit, benandtlich der Ständ, der Gesandten und Frembder Bottschafften Gesind, von dem Reichs-Erbmarschalck, die Bürger und andere Frembde aber von deroselben Stadt Obrigkeit ernstlich und also abgestrafft werden, daß man nicht Ursach habe, wegen dessen Unterlassung sich zu beschweren.

derselben aber die Frembden,

und was dero anhängig sich nicht anzumassen.

Und an statt dessen ihme von den Reichs-Städten 1000. fl. erstattet.

Die Tax-Ordnung von dem Käyserlich. Hoffmarschalck und Chur Sächsischen Räthen, den Reichs Erb-marschalck und der Stadt abgeordneten gemacht werden.

Alß zum Fünfften, der Reichs-Erbmarschalck sich auch vernehmen lassen, daß er der Stadt bestellten Wachten oder Schlüssel zu den Thoren für sich selbst und wegen tragenden Reichs-Erbmarschalck Ampts anzunehmen, oder nachzufragen nicht begehre, jedoch aber wann die Kayserl. Majest. von ihme oder andern einem Reichs-Erbmarschalck deßhalben Berichts begehre, und daß er solchen von der Stadt Verordneten einziehen solte, befehle, seye man deme zu gehorsamen schuldig, versehe sich auch, daß alsdann ihme solcher wieder gebührlich erstattet werden, inmassen er auch leyden möge, da jedesmahl ein Rath derjenigen Stadt, darinnen ein Reichs-Tag angesetzt, sich anfangs bey der Keyserl. Majestät oder dero Commissario Berichts oder Bescheids erhole, ob durch den Hoff- oder Reichs-Erbmarschallen, oder weme sonsten Ihro Majest. oder der Commissarius, solchen Bericht von der Stadt Verordneten jederzeit erfordern lassen wolle, er versehe sich aber, es werde jede Stadt, da die Reichs-Versamblung ist, ihm in zutragendem Tumult, Auflauff und Feuersnöthen dem Herkommen nach, auch so viel die Nothdurfft erfodere, von dero Bürgern oder andern Personen zu ordnen, so seynd der Erbarn Frey- und Reichs-Städte Gevollmächtigte und Deputirte, mit solcher seiner Reichs-Erbmarschallen Erklärung zufrieden gewesen, haben sich auch gedachter Stadt wegen erbotten, daß auff allergnädigst Begehren der Keyserl. Majest. oder dero Commissarii, demjenigen, so deßwegen von der Röm. Keys. Majest. oder dero Commissario Befelch haben wird, sie iederzeit derowegen nothwendigen Bericht geben; zu Erholung nechst obgedachten und von den Reichs-Erbmarschallen angedeuten Bescheids aber, eben nicht verbunden seyn, auch in begebendem Tumult, Auflauffen und Feuersnöthen, dem Reichs-Erbmarsch. jederzeit Leut der Nothdurfft nach, zu seiner Wohnung zuordnen, und verfolgen lassen, jedoch hierdurch ihm kein Bottmäßigkeit über die ihrige eingeraumbt haben wollen, der bißhero bey den Reichs-Tägen strittig gewesene Begleitung der Ständ, wie auch der Malefiz Personen wegen, ist es zum 6. dahin verglichen, daß der Reichs-Erbmarschalck sich dessen hinführo nicht mehr anzunehmen, oder unterziehen, diß jedoch ihne an seiner Obrigkeit und Rechten nichts præjudiciren solle.

5. Der Bestellung der Wachten und Thor-Schlüsseln soll sich der Reichs-Erbmarschalck annehmen.

Der Vergleichung der Ständ und *malefic.* Personen nichts unterstehen.

Wegen beſichtigung der Raths-ſtuben Erinnerung thun.

Was für das 7. die Beſichtigung der Raths-ſtuben, auch Weg und Steg der Orten, da der Reichs-Tag zu halten, belangen thut, hat der Reichs-Erbmarſchalck ſich erkläret, daß er diß Orts von einer Stadt Verordneten allein Berichts, und wie in einem oder andern die Anſtellung füglich zu machen, wolmeynende Erinnerung zu thun, aber nichts zu befehlen begehre, auff daß wann diß falls etwas abgehen ſolte, bey der Keyſ. Maj. und den Ständen er entſchuldiget ſeyn ſolle, damit vielgedachte der Stadt Deputirte zufrieden geweſen, mit dem Erbieten, daß von ihnen deßhalben iederzeit gute Vorſehung, damit man nicht zu klagen Urſach habe, geſchehen ſolle, ſie auch wohl leyden mögen, daß der Erbmarſchalck die Beſichtigung der Ort, jederzeit in Beyſeyn eines Raths Verordneten fürnehme, und ſeine Erinnerung (doch nicht Befelchweiß) thue, welches ſie jederzeit gern anhören, und wann ſie gut befunden, in Acht nehmen wollen.

Wegen der Perſonen, ſo von inficirten Orten ſich einſchleichen wollen, iſt es dahin gerichtet, daß der Stadt Obrigkeit die Fürſehung thun ſolle, damit ſie nit eingelaſſen, auch die inficirte Oerter an denen Stadt-Thorn offentlich angeſchlagen werden.

Gleichergeſtalt, ſollen auch durch der Stadt Verordneten jederzeit Verzeichnüſſen, deren in der Stadt inficirt und ſterbenden Perſonen gemacht, und dem Marſchalck zugeſchickt werden, oder mag er ſie durch ſeine Diener erfordern und abholen laſſen.

Und 8. die vorgeweſene Strittigkeiten abgethan ſeyn.

Schließlichen haben die vielgedachte Partheyen auch verwilliget, daß die unter dieſen Strittigkeiten vorgangene und in Actis benambſte Anzüg und deren wie auch allerſeits auffgewandter Koſten halber beſchehene Forderungen, allerdings auffgehaben und gefallen, ſo wohl, als jede Eingangs in ſpecie ermeldte Strittigkeiten und Puncten (iedoch mit Vorbehalt der daſelbſtgeſetzten Confirmation und Ratification, hierdurch abgethan, erledigt, auch gäntzlich entſchieden ſeyn und bleiben ſollen.

In deſſem mehrem Uhrkund, ſeynd dieſes Vergleichs vier gleichlautende Receſſ und Abſchiede unter dero ſubdelegirten Commiſſarien und Räthen, auch der Partheyen und der Städt Abgeordneten eigner Hand ſubſcriptionen und derſelben auffgedruckten Pittſchafften außgefertigt, deren einer den dieſer Sachen bey der Fürſtl. Durchl. in Bayern Cantzley zu Mönchen verwahrlich auffgehaltenen Actis beygelegt, der ander dem Herrn Erbmarſchalcken, der Dritte der Stadt Augſpurg, und der Vierdte der Stadt Ulm zugeſtellt worden, ſo geſchehen und geben zu Augſpurg den 5. Nov. und 26. Octobr. Anno 1614.

(L.S.) Otto Forſtenhäuſer zu Bullhofen Fürſtl. Durchl. in Bayern Rath.

(L.S.) Sebaſtian Faber, Doct. Fürſtl. Würtenb. Vice-Cantzler.

(L.S.) Johann Chriſtoff Steinhardt, Fürſtl. Würtenb. Rath.

(L.S.) Maximilian des Reichs Erb-Marſchalck, Landgraf zu Stüelingen.

(L.S.) Philip der Aelteſt Reichs Erb-Marſchalck, Herr zu Pappenheim.

(L.S.) George Philip, Reichs-Erbmarſchallck, Herr zu Pappenheim.

(L.S.) Heinrich Weſtendörffer von wegen der Stadt Regenſpurg.

(L.S.) Wegen der Stadt Nürnberg, Georg Adelbert Burckhart.

(L.S.) Hanß Louwinger.

(L.S.) Bernhart Rhelinger wegen der Stadt Augſpurg.

(L.S.) Von wegen Ulm, Hieronymus Schleicher, Doctor.

Und Uns darauf vielgenant beyde Partheyen neben obbeſagter Unſerer Käyſerl. Commiſſarien Lbd. Lbd. gebührlich angeſucht und gebetten, daß wir jetzterzehlten Vergleich Unſers tragenden Käyſerl. Ampts und deſſelben Macht, Vollkommenheit halben zu confirmiren und zu beſtättigen in Gnaden geruhen wolten.

Des haben Wir angeſehen, ſolche ihre demütig ziemlich Bitt, und darumb mit wohlbedachtem Muth, gutem Rath und rechtem Wiſſen, obbegriffenen Vergleich in allen und jeden ſeinen Worten, Puncten, Clauſuln, Articuln, Inhalt, Meynungen und Begreiffungen, als Römiſcher Käyſer gnädiglichen confirmirt und beſtättet, confirmiren und beſtätten denſelben auch hiemit von Römiſcher Käyſerlicher Macht, Vollkommenheit, wiſſentlich in Krafft diß Brieffs; Und meynen, ſetzen und wollen, daß der obinverleibte Vergleich in allen und jeden ſeinen Worten, Puncten, Clauſulen, Articuln, Inhalt, Meynung und Begreiffungen, kräfftig und mächtig ſeyn, von allen Intereſſirten Theilen, ſo weit derſelbe einen jeden berühren thut, ſtät, veſt und unverbrüchlich gehalten, und von niemand darwider gethan oder gehandelt werden, ſondern ſie ſich deſſen gebrauchen und genieſſen ſollen und mögen von allermänniglich unverhindert, doch Uns und dem Heiligen Reich an Unſerm und ſonſt

ſonſt männiglich an ſeinen Rechten und Gerechtigkeiten unvergriffen und unſchädlich.

Und gebieten darauf allen und jeden Churfürſten, Fürſten, Geiſtlichen und Weltlichen, Prælaten, Grafen, Freyen, Herren, Rittern, Knechten, Landt-Vögten, Hauptleuten, Vitzdomben, Vögten, Pflegern, Verweſern, Amptleuten, Land-Richtern, Schultheiſſen, Burgermeiſtern, Richtern, Räthen, Burgern, Gemeinden und ſonſt allen andern, Unſern und des Reichs Unterthanen und Getreuen, in was Würden, Stand oder Weſen die ſeyn, ernſtlich und veſtiglich mit dieſem Brieff, und wollen, daß ſie die obgemelte Partheyen allerſeits, an obbegriffenen zwiſchen ihnen aufgerichten Vergleich und dieſer Unſer darüber gegebenen Confirmation und Beſtättigung nicht hindern noch irren, ſondern ſie deſſen geruhiglich gebrauchen, genieſſen, und gäntzlich dabey bleiben laſſen; Inſonderheit auch vorgedachten Partheyen, daß ſie ſolchem Vergleich allerſeits in allen Worten, Puncten, Clauſuln, Artickeln, Inhalt, Meynungen und Begreiffungen, wie obſtehet, geſtracks nachkommen und geleben, darwider nichts thun, handlen, oder fürnehmen, noch jemand andern zu thun geſtatten, in keine Weiß, als lieb einem und jhr jeden ſeye, Unſer und des Reichs ſchwere Ungnad und Straff, und darzu ein Poen, nehmlich 30. Marck Löttigs Golds zu vermeiden, die ein jeder, ſo offt er freventlich hiewider thäte, Uns halb in Unſer und des Reichs Cammer und den andern halben Theil obgemelt verglichenen Partheyen oder dem haltenden Theil unnachläßig zu bezahlen verfallen ſeyn ſolle.

Mit Urkund dieſes Brieffs, beſiegelt mit Unſerm Käyſerlichen anhangenden Inſigel, Geben auf Unſerm Königlichen Schloß zu Prag, den achtzehenden Monats-Tag Februarii nach Chriſti Unſers lieben Herrn und Seligmachers Geburt Sechszehenhundert und im Siebenzehenden, Unſerer Reiche des Römiſchen im Vierten, des Hungariſchen im Achten und des Böhmiſchen im Fünfften Jahren.

Matthias.

Vice Rev. Domini Johannis Swicardi Archi-Cancellarii & Elect. Mog.

Vt. Ulmen.

(L.S.)

Ad mandatum Sacræ Cæſareæ Majeſtatis proprium.

L. R. Lucher.

****

Sechzehender Abſatz/
Von den Grafen zu Rantzau.

CIX.

Diploma Käyſers Ferdinandi III. über die Hoff-Pfaltzgraffſchafft, vor Graff Chriſtian zu Rantzau, de Anno 1650.

WIr Ferdinand der Dritte, von GOttes Gnaden erwehlter Römiſcher Käyſer, ꝛc. Bekennen für Uns und Unſere Nachkommen am Heiligen Römiſchen Reiche, auch Unſern erblichen Königreichen, Fürſtenthumben und Landen öffentlich mit dieſem Brieff, und thun kund allermänniglich, obwohl die hohe Röm. Käyſerl. Würdig- und Großmächtigkeit, darein Wir durch Göttliche Verſehung und Verleyhung von dem Allerhöchſten geſetzt worden ſeyn, durch die unterſchiedliche hochanſehnliche Glieder und Fürſten, Grafen und andern Herrlichen und Edlen Geſchlechten, damit derſelben hocherleuchter Thron gezieret iſt, mächtig gläntzen und herfürſcheinen thut, So wird doch derſelbe deſtomehr dardurch ſcheinbarlicher gemacht, auch ſein Splendor und Potenz in dem erzeiget, daß die uhralte, edle und herrliche Familien ihrem Adelichen vortrefflichen Herkommen, Tugenden und Verdienen nach, mit mehrern Ehren, Würden und Dignitäten begabet

und erhebet werden/ wodurch dann dieselbe zu desto mehrer Erkänntnüß ihres schuldigen Gehorsams/ und beständigen Ritterlichen redlichen Thaten/ und steter getreuen Diensten mehr und mehr angereitzet/ bewegt und verursacht werden/ und wie wir aus angeregter Käyserl. Hoheit/ auch angebohrner Güte und Milde in Gnaden vorderist geneigt seyn/ aller und ieglicher Unser/ und des Heil. Römischen Reichs/ auch Unserer Erb-Königreiche/ Fürstenthümer und Länder/ Unterthanen und Getreuen/ Ehr/ Würd/ Auffnehmen und Wohlstand zu betrachten und zu befördern/ also seyn Wir auch noch mehrers und begierlicher gewogen/ deren Name/ Stammen und Geschlechter in höhere Ehre und Würde zu erheben/ und mit ansehnlichen nützbaren Privilegien und Freyheiten zu begaben/ deren Voreltern und Sie von guten uhralten Herkommen/ und Rittermäßigen adelichen Stand entsprossen/ auch sich in unsern und des Heil. Reichs/ so wohl Unserer Erb-Königreiche/ Fürstenthümern und Ländern obliegenden wichtigen Sachen und Geschäfften/ mit getreuen gehorsamben Diensten standhafftig erzeigen/ und Uns/ und dem Heil. Römisch. Reich/ auch unserm löblichen Ertz-Hause Oesterreich angenehme Dienste erwiesen/ und durch ihre Ritterliche Mannhaffte Thaten sich vor andern herfür thun/ und der Welt kundbar machen.

Wann Wir dann bey des Durchleuchtigsten Fürsten/ Herrn Friederichen des Dritten zu Dennemarck/ Norwegen/ der Wenden und Gothen König/ Hertzogs zu Schleßwig/ Hollstein/ Stormarn und der Dietmarschen/ Grafen zu Oldenburg und Delmenhorst/ ꝛc. Unsers besonders lieben Freundes und Oheims/ an uns jüngsthin gethane Abordnung sonderbahr verspührt haben/ daß Ihr. Lbd. Geheimer und Land-Rath/ Stadthalter in den Fürstenthumben Schleßwig/ Hollstein/ Amptmann und Gubernator zu Steinburg/ des Süder-Theils Dietmarschen und auff Lange Land/ der Hoch- und Wohlgebohrne/ Unser und des Reichs lieber Getreuer Christian/ Graf zu Rantzau/ und Herr zu Breitenberg/ bey solcher Legation zu seinem selbst eigenen Ruhm und Valor sich also erwiesen und bezeugt hat/ daß Wir nicht allein darob ein sattsams allergnädigstes Gefallen getragen/ besondern auch/ damit derselbe Unsere Käyserliche Gnade/ womit Wir ihm gäntzlich wohlgewogen seyn/ im Werck destomehr zu verspühren haben möge/ mit wohlbedachtem Muth/ gutem Rath und rechten Wissen/ auch selbst eigner Bewegnüß darumb bewogen worden/ vorgemeldten Christian/ Grafen zu Rantzau/ seine Erben und Erbens-Erben/ welche ihn in künfftig in rechter ordentlicher Erbschafft und Linie succediren/ oder im Mangel der Männlichen Leibes-Erben/ aus dem Geschlecht der Rantzauen oder sonst von ihm adoptirt werden möchten/ in die Ehre und Würde Unserer Käyserl. Pfaltz- und Hof-Grafen/ zu Latein Comites Palatini genannt/ erhöhet/ gewürdiget und gesetzet/ und sie der Schaar/ Gesellschafft und Gemeinschafft anderer Comitum Palatinorum zugeeignet/ erheben/ würdigen und setzen sie in die Ehre und Würde/ zueignen/ gleichen und gesellen und zufügen sie zu der Schaar/ Gesellschafft und Gemeinschafft anderer Comitum Palatinorum, alles von Römischer Käyserlicher Macht Vollkommenheit/ hiemit wissentlich in Krafft dieses Brieffs/ und meynen/ setzen und wollen/ daß nun hinfüran gedachter Christian/ Graff zu Rantzau/ und alle seine Nachkommen ihres Stammes und Nahmens/ alle und iede Privilegia/ Gnad/ Freyheit/ Ehr/ Würde/ Vortheil/ Recht und Gerechtigkeiten haben/ sich deren freuen/ gebrauchen und geniessen sollen und mögen/ als andere Comites Palatini haben von Recht oder Gewohnheit/ von allermänniglich unverhindert.

1. Die Adeliche Würde zu conferiren.

Ferner geben Wir ihm Christian/ Grafen zu Rantzau/ seinen Erben und Erbens-Erben/ noch weiter diese vollkommene Macht und Gewalt/ daß sie diejenige Personen/ so Adelicher Güther/ Sitten/ Tugend und Vernunfft halber/ darzu tauglich/ würdig/ auch vermöglich seyn/ und desselben ihres ehrlichen Herkommens und Verhaltens gute Gezeugnüs haben/ sampt ihren ehelichen Leibes-Erben/ und derselben Erbens-Erben/ Mann- und Frauen-Personen/ in den Stand und Gnad des Adels Unser und des Heil. Röm. Reichs/ auch Unserer Erb-Königreiche/ Fürstenthümber und Länder/ recht Edelgebohrnen/ Rittermäßigen Lehen und Turniers-genossenen Leuten erheben/ darzu würdigen/ schöpffen/ adeln/ und sie der Schaar/ Gesellschafft und Gemeinschafft des Adels zufügen/ zugesellen und vergleichen/ die auch mit adelichen Kleinodien und Wappen am Schild und offenen Turnier-Helmen versehen mag/ also daß dieselben Personen/ so der obgemelter Christian/ Graff zu Rantzau/ seine Erben und Erbens-Erben/ wie vorstehet/ nobilitiren und adeln würde/ auch ihre Eheliche Leibs-Erben/ und derselben Erbens-Erben/ Manns- und Frauens-Personen/ für und für ewiglich recht gebohrne Lehens-Turniers-Genoß und Rittermäßige Edelleute seyn/ geheissen und von männiglich an allen Orten und Enden/ in allen und jeglichen Händeln/ Geschäfften/ Sachen/ Geistlichen und Weltlichen also gehalten/ gehrt/ genennet und geschrieben werden/ auch darzu alle und jegliche Ehren/ Würde/ Gnade/ Vortheil/ Recht/ Gerechtigkeiten/ alt Herkommen und gute Gewonheit haben/ mit Beneficien auff hohen und niedrigen Thumb-Stifftern/ Aemptern und Lehen/ Geist- und Weltlichen anzunehmen/ zuempfahen/ zu haben und zu tragen/ mit andern Unsern und des Heil. Reichs rechtgebohrnen Lehens-Turniers-Genossen und Rittermäßigen Edelleuten/ in alle und iegliche Turnier zu reiten/ zu turnieren/ mit ihnen Lehen- und alle andere Gericht und Rechte zu besitzen/ Urtheil zu schöpffen/ und Recht zu sprechen/ und dann auch aller adelichen Sachen/ Handlungen und Geschäfften in- und ausserhalb Gerichts/ mit ihnen theilhafftig/ würdig/ empfänglich und darzu tauglich/ schicklich und gut seyn/ und sich des alles an allen Orthen und Enden gebrauchen sollen und mögen/ als andere Unsere/ und des Heil. Reichs recht gebohrne Lehens-Turniers-Genoß und Rittermäßige Edelleute/ solches alles haben/ sich dessen gebrauchen und geniessen/ von Recht und Gewonheit/ von allermänniglich unverhindert/ doch sollen die Personen/ so also/ wie vorstehet/ durch vermelten Christian/ Graffen zu Rantzau/ dessen Erben und Nachkommen in den Stand und Grad des Adels erhebt werden/ sich aller Bürgerlichen Handthierung/ Gewerb und Kauffmanschafft/ samb anderen unadelichen Sachen und Thaten/ bey Verlierung dieser Unserer Concession gäntzlichen enthalten.

2. Ritter zu schlagen.

Und nachdem zu offtermahlen im Römischen Reich/ Unsern Erb-Königreichen/ Oesterreichischen und anderen Landen viel Personen von allen Geschlechten/ in Krieg und Schlachten/ auch mit anderen redelichen Thaten sich redlich und embsig erzeigen/ und derselben Redligkeit wegen billig in die Zahl der Gestrengen genommen werden; So geben Wir mehrgedachten Christian Grafen zu Rantzau/ desselben Erben und Nachkommen/ zu noch mehrer Bezeugung Unserer besonderbahren Käyserlichen Gnade/ so Wir zu ihn tragen/ mit rechtem Wissen/ eigener Bewegnüß/ und in Krafft Unsers Käyserlichen Gewalts/ diese Macht und Gewalt/ welche Kriegs-Personen sie des Ritterlichen Ordens würdig erkennen werden (so wir ihren Gewissen hierinnen anheim stellen) daß sie alsdann dieselben in Unsern Nahmen und an statt Unsers und des Heiligen Reichs/ durch dasselbe Röm- auch Unserer und Unserer Nachkommen Erb-Königreich/ wie auch Unseren Oesterreichischen und anderer Erb-Lande/ gegenwärtige und künfftige/ an allen Orten und Enden/ mit dem Streich des Schwerdts und andern Solennitäten und Gepräng/ so in dergleichen Sachen geübt und getrieben werden/ in den Ritterlichen Stand und Würde setzen/ erheben und erhöhen mögen/ welche Ritter obberührter massen durch sie gemachet allen vollkommenen Gewalt haben sollen/ güldene Tücher/ güldene Kleider und Ketten zu tragen/ und zu gebrauchen/ den Ritterlichen Stand auch Ehr und Würde desselben zu halten/ beynebens alles ander zu thun/ auch an allen und jeden Orten aller Gerechtigkeiten/ Privilegien/ Freyheiten/ Ubungen/ Ehren/ Würden/ Vortheil und Recht fähig seyn/ als sich die andere Ritter/ so mit Unser oder ander Unserer Vorfahren am Heil. Reich/ Römischen Käysern und Königen/ auch Ertz-Hertzogen zu Oesterreich Käyserl. und Fürstl. Wort oder Hand gleicher Weise begabet/ versehen und zu Rittern geschlagen worden/ gebrauchen/ unverhinderlich einigerley Recht und Satzung/ wie die seyn und genennet werden können oder mögen/ und sonderlich L. 1. & 2. & tot. titul. C. de veltim. hol. & auratis, doch mit Auffnehmung der Pflicht/ wie hernach folget/ nehmlich/ daß sie/ wie gemeldt/ Uns und Unsern Nachkommen am Reich/ Römischen Käysern und Königen/ und Unserm löblichen Ertz-Hause Oesterreich/ an allen Orten und Enden sie ersitgemeldte neugemachte Ritter seyn werden/ in was Stand/ oder wie hoch derselben einer auch seyn möchte/ erhebet würde/ getreu/ und nimmermehr in keinem Rath oder Handlung seyn wollen/ worzu Unser/ oder mehr obgedachte Unsere Nachkommen am Heil. Römischen Reich/ Römischen Käysern/ Königen und Ertz-Hertzogen zu Oesterreich Schaden/ Nachtheil oder Gefährlichkeit/ wie das immer gedacht oder ernennet werden möchte/ bedrohet und gehandelt würde/ sondern daß sie alle solche Schaden/ Gefährlichkeit und Nachtheil/ nach all ihrem besten Vermögen zu verhüten/ zu warnen/ zu wenden/ und demselben vorzukommen/ auch Wittiben/ Waysen und anderen dergleichen beträngeten und verlassenen Personen/ wo sie dieselben erfahren/ oder von ihnen Wissenschafft haben mögen/ wider männiglich zu beschützen/ zu beschirmen/ und zu verthädigen schuldig und verbunden seyn sollen und mögen.

3. Hoff-Pfaltz-Grafen zu creiren.

Wir thun und geben auch mehrgedachtem Christian/ Grafen zu Rantzau/ seinen Erben und Nachkommen vollmächtigen Gewalt/ thun das auch hiermit und in Krafft dieses/ daß sie in Unserm Namen/ an statt Unser und des Heiligen Reichs Hof-Grafen/ zu Latein Comites Palatini genannt/ machen und creiren mögen/ oder mit Aemptern/ Würden und andern Vortheilen zieren und begaben/ welche nicht anders/ als wann sie mit jetzterzehlten

zehlten Freyheiten von Uns selbst begabet wären, geachtet und gehalten werden, die sollen auch ebenfalls Macht und Gewalt haben, Notarien zu machen, Uneheliche zu legitimiren, Bürgerliche Wappen mit Schild und Helm, nach eines ieden Gelegenheit zu ertheilen, veniam ætatis zu concediren, und nächst vorhergehendem Examine der freyen Künsten mit gewöhnlichen Solennitäten Doctores, Magistros, Poëtas Laureatos zu creiren, wie andere Hof-Grafen von Uns in dem Heiligen Reich, Unserer Erb-Königreichen und Landen dergleichen Gewalt haben. Sie mögen sich auch nicht minder aller Ehren, Würden, Freyheiten, Immunitäten und Exemptionen, als andere von Uns selbst zu dem Palatinat erhebte Hof-Grafen gebrauchen, ungeachtet aller und ieden Rechten, Satzungen und Gewonheiten, die dieser Unserer sonderbahren Begnadung zu wider seyn möchten.

4. Notarios zu creiren.

Wir geben auch vorermeldtem Christian, Grafen zu Rantzau, all sein nachkommenden Erben hiemit Unsere vollkommene Macht und Gewalt, daß sie an Unser statt, und in Unserm Namen, die Personen, so sie tauglich und geschickt achten, (welches Wir ihrem Gewissen anheim gestellt haben wollen) zu Notarien, offentlichen Schreibern und Richtern creiren, machen sollen und mögen, also, daß dieselbe offene gemeine Schreiber, Notarien und Richter, durch das gantze Heil. Röm. Reich, und Unsere Erb-Königreich, Fürstenthumb und Lande für solche gehalten, aller und ieglichen Privilegien, Freyheiten, Ehren, Gnade und Vortheil, auch ihres Ampts allenthalben, und in allen Gerichtlichen und andern Handlungen, Contracten, Testamenten, letzten Willen und allen andern Sachen und Geschäfften ihr Ampt gebührend gebrauchen, treiben, üben, niessen sollen und mögen, als andere gemeine offentliche Schreiber, Publici Notarii genannt, und Richtern von Unsern Vorfahren am Reich, oder Unsern Käyserlichen Gewalt gemacht und creirt, solches alles haben, gebrauchen, geniessen und üben, von Recht oder Gewonheit, doch soll gemeldter Graff zu Rantzau, und seine ietzige und kommende Erben von solchen Notarien, so sie iederzeit creiren und machen werden, von Unsern und Unserer Nachkommen am Reich statt, und in derselben und Unsern und des Reichs Namen Gelübde und Eyd nehmen, als sich dann solch Gelübd und Eyd von solcher Aempter wegen zu thun gebühret, getreulich und ohn alle Gefehrde.

5. Zu legitimiren.

Der vorgenanter Christian, Graff zu Rantzau, und seine nachkommende Erben, sollen auch Manns- und Weibs-Personen, Edel und Unedel (allein Fürsten, Grafen und Frey-Herren ausgenommen) jung und alt, so ausserhalb der Heil. Ehe gebohren seyn, sie seynd gleich von ledigen, einem oder zweyen ehelich Verheyratheten, zu nahe gesipten, Befreunden oder Verschwägerten, geweyhten, consecrirten und vovirten Personen, oder auß andern, in Geist- und Weltlichen Rechten verbottenen und verfluchten Vermischungen, wie die alle sämbtlichen oder besonders beschehen und fürgegangen, oder immer Namen haben möchten, legitimiren und ehelich machen, und mit derselben ihrer unschuldigen Macul und Vermähligung der unehlichen Geburth halber dispensiren, solche Macul und Vermähligung von ihnen gantz auffheben, abthun und vertilgen, und sie in die Ehre und Würde des ehelichen Standes setzen und erheben, also, daß denen, wie obstehet, von ihnen geehlicht und legitimirt, solche ihre uneheliche Geburth weder in- noch ausserhalb Gerichts, noch sonsten in keine andere Weise zu keiner Schmach und Schande fürgehalten, noch sie deren in einigen Händeln oder Sachen nicht entgelten, sondern für redlich gehalten, und zu allen Ehren, Würden, Aemptern, Zünfften, Handwercken, wie von andern, so von Vatter und Mutter ehelich geboren seyn, angenommen und zugelassen werden, und denselben auch aller und ieglicher Gnade, Freyheit, Vortheil, Recht, Gerechtigkeit und gute Gewohnheit mit Lehen und Aemptern anzunehmen und zu empfangen, und zu tragen, Lehen und alle Gerichte zu besitzen, Urtheil zu schöpffen, und Recht zu sprechen, in allen und jeglichen Ständen und Sachen fähig, des alles empfänglich, und darzu tauglich und gut seyn, auch ihrer Vätter, Mütter und Geschlechte Namen, Stand, Schild, Helm und Kleinod haben und führen, sich auch deren zu allen ehrlichen Sachen nach ihrem Willen und Wohlgefallen gebrauchen, auch aller Erbschafft, es sey durch Testament, letzten Willen, Donationen oder ab intestato und in alle andere Wege fähig zu seyn, und dieses alles und iedes, sampt und absonderlich freuen, gebrauchen und geniessen darzu sollen und mögen solche legitimirte Personen, allen und ieglichen Geistlichen und Weltlichen, durch letzten Willen, Geschäfften und in andere Wege, auch ab intestato, zu bevorab, und insonderheit ihren Vättern, Mütter und Befreunden ohne Mittel succediren, und dieselben gleich als ob sie aus ehrlichen Stande gebohren und herkommen weren, erben, und aller Legaten fähig und empfänglich seyn, unangesehen

sehen und ungehindert aller Rechten, Satzungen, Statuten, Ordnungen, Gewohnheiten, Gebrauch und Freyheiten, so dawider seyn und auffkommen, verstanden oder angezogen werden möchten, denen Wir in diesem Fall gäntzlich derogirt haben wollen, doch den andern ehelichen natürlichen Erben, in ab- und auffsteigender Linien derselben Geschlechte, an ihren gebührenden Erbschafften und Legitima unschädlich. Es mag auch mehrgedachter Graff zu Rantzau, und seine Erben und ihre Nachkommen ihrem freyen Willen nach die obermeldte unehelich geborne, entweder zu obgesetzten allē sämptlich, oder allein zu etlichen Stücken derselben absonderlichen, wie es ihnen iedesmal gefällig seyn wird, legitimiren, fähig, empfänglich und theilhafftig machen.

6. Privilegia zu transsumiren.

Zu dem thun und geben wir auch offtgedachten Christian, Grafen zu Rantzau, seinen Erben und Erbens-Erben diese besondere Gnad und Freyheit, daß sie von aller hand Privilegien, Instrumenten, Urkunden, Brieffen und Schrifften, wie die Nahmen haben mögen, da sie von jemand derhalben ersucht würden, ein oder mehr Transsumpt machen, dieselben vidimiren, und unter ihren auffgedruckten oder anhangenden Insiegel authentisiren sollen und mögen, welchen Transsumpten und Vidimussen auch allenthalben in- und ausserhalb Gerichts vollkommenen Glauben gegeben werden solle, in allermassen, als ob sie von Fürsten, Prælaten oder andern Ständen des Reichs, Land oder Gericht vidimirt und authentisirt weren.

7. Vormünder zu constituiren und zu confirmiren.

Gleichergestalt geben Wir auch vorgemeldten Christian, Grafen zu Rantzau, und seinen Nachkommen und Erben Unsere vollkommene Macht und Gewalt, allerley Vormünder, Tutorn, Curatoren und Pflegern, so von andern erwehlt, gegeben oder gesetzt werden, zu confirmiren oder dieselben selbsten zu setzen und zu ordnen, und wiederumb aus rechtmeßigen redlichen Ursachen zu entsetzen, auch Kindschafften, zu Latein uniones prolium genannt, cum causæ cognitione zu confirmiren und zu bekräfftigen, Sohn und Tochter zu adoptiren, zu arrogiren, oder die von anderen beschehene adoptiones und arrogationes zu confirmiren, solche adoptirte und arrogirete, auch andere ehelich und unehelich gebohrne und legitimirte Personen zu emancipiren, und sie väterlichen Gewalts, desgleichen leibeigene Leut und Knecht ihrer Leibeigenschafft und Dienstbarkeit zu erlassen und zu erledigen, mit denen Minderjährigen und Unvogtbaren ihres unvollkommenen Alters und Mangel halber zu dispensiren, solcher Minderjähriger oder dergleichen, wie auch ihrer Vormünder und Pfleger und sonsten aller anderer Personen Contracten, Veränderungen, Alienation und Handlungen zu bestätigen, in obvermeldten, vnd dann ingemein in allen andern Sachen, welche voluntariæ Jurisdictionis seyn, Decret und authorität zu interponiren, und dieselbige zu verrichten, mit allen und ieden verleumten und infamirten Personen solcher ihrer Vernachtheilung, Schmach und Infamien halber, darinn sie mit der That, oder von Rechts wegen gefallen wären, oder seyn möchten, zu dispensiren, dieselben Schmach und Vermailigung von ihnen auffheben, zu vertilgen, und sie in ihren vorigen Stand wieder zu setzen und zu restituiren, also, daß sie nach solcher restitution zu allē Ehren, Würden, Aemptern, Sachen, Handlungen und Geschäfften zugelassen werden, dieselben nach ihrer Nothdurfft und Gefallen üben und treiben, und darzu tauglich und gut seyn sollen und mögen, in allermassen, als ob sie in einige Verleumbdung niemahls kommen weren, von allermänniglich unverhindert.

8. Doctores, Licentiatos, Magistros, Baccalaureos zu creiren.

Weiter geben Wir vielgedachtem Christian, Grafen zu Rantzau, seinen Erben und Nachkommen, Unsere Käyserliche vollkomene Macht und Gewalt, daß sie in allen Facultäten, als der heiligen Schrifft, der Rechten und der Artzney Doctores, Licentiatos, auch der freyen Künste Magistros, Baccalaureos und Poetas Laureatos creiren und machen sollen und mögen, doch daß sie in ieder Creation eines Doctoris oder Licentiaten zum wenigsten drey andere Doctores derselben Facultät zu ihnen nehmen und gebrauchen, die denjenigen, den sie also zu Doctorn und Licentiaten creiren und machen wollen, zuvor gebührlicher Weise, ob er des Standes und Grades würdig, darzu geschickt erkennen und erfunden worden, examiniren, auch alsdann nach genugsamer Erfindung und Erkäntnüß seiner Geschicklichkeit zu Doctoren oder Licentiaten creiren und machen, so dann ihnen den creirten die gewöhnliche Doctorliche Zier und Kleinod an Unser statt und in Unserm Nahmen conferiren, geben und verleyhen sollen und mögen, welche Doctores, Licentiati, Magistri, Baccalaurei und Poeten von gedachten Grafen zu Rantzau, oder seinen Erben und Nachkommen also creirt und gemachet werden, auff allen und ieden Universitäten zu lehren, zu lesen, zu disputiren, zu consultiren, und andere dergleichen actus zu üben und zu verrichten, Macht und Gewalt, auch alle und iede Gnade, Freyheit, Recht, Gerechtigkeit und gute Gewonheit haben sollen und mögen, als andere Doctores, Licentiati, Magistri, Baccalaurei und Poëten,

so auff den hernachbenannten Universitäten einer, als nehmlich zu Paris, Bononien, Padua, Perusa, Pisa, Löven, Wien, Ingolstatt, Prag, Leipzig, Wittenberg, Würtzburg, Straßburg, Helmstatt, Rostock, Königsberg und Rinteln, oder andern dergleichen Universitäten und Doctoren, Licentiaten, Magistern, Baccalauren und Poeten promovirt, creirt und gemacht werden, üben, verrichten, haben, gebrauchen und geniessen, von Recht oder Gewonheit, von allermänniglich unverhindert.

9. Wappen zu conferiren.

Gleichfalls geben Wir auch offtgedachtem Christian, Grafen zu Rantzau, seinen Erben und Nachkommen, auch allen und ieden von solchen Gräflichen Stammen Unsere vollkommene Macht und Gewalt, daß sie ehrlichen und redlichen Personen, die sie dessen würdig zu seyn erachten werden (welches Wir dann ihrem Gefallen und Bescheidenheit heimgestellet haben wollen,) einem ieden nach seinem Stand und Wesen, Zeichen und Bürgerliche Wappen und Kleinodien, mit Schild und Helm geben und verleyhen, dieselben Wappen und Lehensgenoß machen, schöpffen und erheben sollen und mögen, also daß dieselbe Personen, so gemeldte Grafen zu Rantzau, und ihre Erben und Nachkommen mit Wappen und Kleinod, Schild und Helm, wie obstehet, begaben und versehen werden, auch ihre eheliche Leibes-Erben, und deroselben Erbens-Erben solche Zeichen, Wappen und Kleinod mit Schild und Helm für und für in ewige Zeit haben, führen, und deren in allen und ieglichen ehrlichen und redlichen Sachen und Geschäfften, zu Schimpff und Ernst, in Streiten, Stürmen, Kämpffen, Gestechen, Gefechten, Panieren, Gezelten auffschlagen, Insiegeln, Pittschafften, Kleinodien, Begräbnissen, Gemählden, und sonsten an allen Orten und Enden, nach ihren Nothdurfften, Willen und Wohlgefallen gebrauchen, auch alle und iegliche Gnade, Freyheit, Ehr, Würde, Vortheil, Recht und Gerechtigkeit, mit Aemptern, Lehen, Geist- und Weltlichen zu haben, zu halten, und zu tragen, mit andern Unsern und des Reichs Lehens- und Wappensgenossenen Leuten, Lehen und alle andere Gericht und Recht zu besitzen, Urtheil zu schöpffen und Recht zu sprechen, und das alles theilhafftig, würdig, empfänglich, und darzu tauglich, schicklich und gut seyn in Geistlich- Weltlichen Stand und Sachen, und sich des alles freuen, gebrauchen und geniessen sollen und mögen, als andere Unsere, und des Heil. Reichs, auch anderer Unserer Erb-Königreich, Fürstenthümbern und Länder, Leben- und Wappensgenossene Leute solches alles haben, sich dessen freuen, gebrauchen und geniessen, von Recht oder Gewohnheit, von allermänniglich unverhindert, doch soll gedachter Graf zu Rantzau, dessen Erben und Nachkommen ihr fleissig Auffsehen haben, daß sie in Krafft dieser Unser Käyserlichen Freyheit und Gnaden, Unsern Käyserlichen oder Königlichen Adler, auch anderer Fürsten, Grafen oder Freyherren, alt erblich Wappen oder Kleinod, auch jemand, wer der auch were, ein oder mehr Königliche Kronen auff dem Helm nicht verleihen, welcher Wir uns hiermit vorbehalten haben wollen.

10. Stadt-Rechte und Personal-Immunitäten zu geben.

Wir thun und geben auch mehrgedachtem Christian, Grafen zu Rantzau, seinen Erben und Nachkommen diese besondere Gnad, und creiren sie zu Burgern aller und ieder Unser und des heiligen Reichs Städte, auch unserer Erb-Königreiche und Lande, also daß sie, ihre Kinder und Kindes Kinder, Gemahlin und Wittiben aller der Endes benannten Freyheit, Ehren, Würden und Vortheilen, Ordnung und Satzung, aller Recht und Gerechtigkeiten, nicht weniger als andere Bürger nützen, niessen und gebrauchen mögen, statuiren derwegen, setzen und ordnen, daß sie ihrer Gelegenheit nach, an denselben Enden und Orthen nicht allein mit ihren Personen, ehelichen Gemahlinnen, Wittiben und Kindern, auch ihren Haab und Gütern, nichts davon ausgenommen, einkommen, sitzen, wohnen, anzunehmen und bleiben zu lassen, sondern daß sie auch an solchen Orten mit ihren Personen, Haab und Gütern, aller Pflicht und Bürgerlichen Eyds, desgleichen aller und ieder, hoher und kleiner Bürgerlichen oder andern Aemptern, wie die Nahmen haben mögen, nichts ausgenommen, Gesellschafften, Stuben, Beleg- und Einräumungen des Kriegs-Volcks, Unser oder jemand Hof- oder andern Gesindes, desgleichen vor Wachten, Fröhnen, Collecten, Anschlagungen, Kriegs-Hülffe und Anlagen, obgleich von uns oder unsere Nachkommen ihnen solche auffgelegt würden, ferners von allen An- und Abfarths-Geld, Steuer und Nach-Steuer sowohl von ihren Baarschafften als liegenden und fahrenden Güthern, und endlich de omnibus oneribus & muneribus personalibus & mixtis, ordinariis & extraordinariis, warumb und welcher gestalt die vorgenommen würden, gantz frey, exempt und entlediget seyn, auch mit dem allen wider ihren guten Willen nicht beladen, beschweret, noch angefochten werden sollen noch mögen, ungesehen aller derselben Ort Freyheiten, die sie von Unseren Vorfahren am Reich, Römischen Käysern, Uns und Unsern Nachkomen erworben hätten, oder auch erlangen würden, gleichfalls ihrer Ordnung, Statuten, Gebräuche

che und Gewohnheiten, die sie darwider hätten, auch ferner unangesehen aller gemeiner Rechten, und also auch non obstante L. nec damnosa L. rescripta C. de precibus Imper. offer. L. vacuatis C. de decur. L. unic. C. de his qui a Principibus vacat. accep. L. munera C. de muner. patrimon. L. unic. C. si. Curial. relict. Civit. rus habitar. mal, und anderer dergleichen, denen Wir hiermit ad promissum effectum omni meliori modo derogirt haben wollen: Wo auch solche Obrigkeit, Städte, Märckt oder Flecken, darinnen gedachter Christian, Graff zu Rantzau, dessen Ehegemahl, Wittib, Kinder, Erben und Nachkommen zu Zeiten wohnen möchten, durch Uns und Unsere Nachkommen am Reich, Unser Hof-Cammer oder einig Land-Gericht in die Acht und Ober-Acht erkannt, oder sonsten mit Schuld/ Repressalien, Fehden oder Feindschafften, und andern Sachen, wie die Nahmen haben mögen, beladen und angefochten würden, so soll doch solches gedachten Christian, Grafen zu Rantzau, dessen eheliche Gemahl, Wittib, Kinder, Erben und Nachkommen nicht hindern, noch ihre Leib, Haab und Güter deswegen beschwärt und angefochten werden, und insonderheit, da gemeldter Graff zu Rantzau, dessen Gemahl, Wittbe, Kinder, Erben und Nachkommen von dem einen Ort zu dem andern Ort sich thun oder ziehen, oder sonsten ihnen anderer Oerter etwas an liegenden und fahrenden Güthern Erbschafft weiß; oder in andere Wege anersterben oder zustehen würde, so offt und zu was Zeiten, oder an welchen Orthen solches, umb gantz keine Steuer oder Nachsteuer weder einen, zwey, drey oder mehr, auch weder umb den zehenden mehr oder minder Pfenning, weder von ihren Baarschafften einigen, liegenden, noch allen andern ihren fahrenden Haaben, Gütern und Zinnsen, wie die allenthalben genennet werden, und an welchem Ort sie gelegen seyn möchten, gantz nicht angezogen, beladen, angesucht und in einige Wege damit nicht beschwert, auch zu solchen weder genöthiget noch getrungen, sondern solcher Ding aller und ieder gäntzlich exempt, frey und entlediget seyn. Ingleichen, daß ermelter Graff zu Rantzau, dessen Gemahlin, Wittiben und Nachkommen allenthalben, wann sie wollen, ietzt oder hernach, über kurtz oder lang, von denen Orten, da sie zu iederzeit ihre Häußliche Wohnung haben, und sitzen werden, aller und ieder Obrigkeit halber unverhindert von solchen Orthen frey abziehen, und ob sie wollen, zu ihrer Gelegenheit sich wiederumb daselbsten hin thun und ziehen, auch in solchen Orthen wieder eingenommen und zugelassen werden, auch alsdann die Freyheiten und Exemptiones nichts desto minder ferner haben, und sich deren gebrauchen sollen und mögen, wie die hierinn begriffen seyn.

11. Käyserliche Protection den Herrn Grafen von Rantzau versprochen.

Und damit obgedachter Christian, Graff zu Rantzau, dessen Erbens-Erben und Nachkommen, bey allen obbegriffenen Unsern Käyserlichen Gnaden und Freyheiten, umb so viel desto ruhiger und stäter gehandhabet werden mögen, so haben Wir sie, sambt ihren ehelichen Gemahlinnen, Wittiben, Kindern, auch all ihrem Hof-Gesinde, Unterthanen, Hintersässen, Lehen-Männern, eigenen Leuten, Verwandten, und allen denjenigen, so ihnen zugehören, und zu versprechen stehen, auch all ihren Leib, Haab und Gütern, die sie ietzo haben, oder künfftiglich mit rechtmäßigem Titul überkommen, liegenden und fahrenden, Lehen und eygen, wo und an welchen Ort die gelegen, und nichts davon außgenommen, in Unsern und des heiligen Reichs, und Unser Erb-Königreiche, Fürstenthumber und Landen, auch Unsers löblichen Hauses Oesterreich, besondere Gnade, Verspruch, Schutz und Schirm auff ewige Zeit auffgenommen und empfangen, ihnen auch darzu Unser und des Reichs, desgleichen ietztbemeldter Unserer Erb-Königreiche, Fürstenthümber und Länder, frey Sicherheit und Geleit für Gewalt, zu Recht mitgetheilt und gegeben, thun das auch von Römisch. Käyserlicher Macht Vollkommenheit hiemit wissentlich, in Krafft dieses Briefs, und meynen, setzen und wollen, daß sie alle und iede obgeschriebene Gnade, Freyheit, Privilegien, Ehr, Würde, Vortheil, Recht und Gerechtigkeit, auch gute Gewonheit haben, sich derer an allen Enden und Städten freuen, gebrauchen und geniessen, und darauff allenthalben im heiligen Reiche, Unsern Erb-Königreichen, Fürstenthumb und Landen, Städten, Flecken, Obrigkeiten und Geleiten zu Wasser und Land, ihrer Nothdurfft und Gelegenheit nach frey, sicher, unverhindert und unbeschwärt handeln, wohnen und wandeln, darzu mit ihren Haab und Gütern, Dienern, Pferden, Felleisen, und anden Beschwärungen, ohne einige Bezahlung oder Ausrichtung der Maut, Zoll, Gleid-Geld, Schiff-Geld, Brück-Geld, oder aber ander dergleichen Beschwärung frey, sicher, hin und wieder durch ziehen, wandern oder still liegen oder wohnen, und so offt sie durch die ihrige umb Gleid, Sicherheit, Geleits-Leuthe oder Wegführer ansuchen werden, alsdann ihnen derhalben nothdürfftige Versehung beschehen solle, und umb meh-

mehrers Ansehen der vorgedachten Freyheiten, sollen sie hiermit Macht und Gewalt haben, in Kriegs-Empörungs Zeiten, Unsern und des Heiligen Reichs Käyser und Königlichen Adler, desgleichen Unserer Erb-Königreich, Fürstenthumb und Lande Wappen und Kleinod, mit oder ohne Unser außgedrucktes Insiegel oder subscription an allen ihren Wohnungen, Häusern, Höfen, Haab und Gütern zu einem freyen sichern Schutz und Salvaguardia mahlen und anschlagen lassen, und sie sich dessen alles, wie andere, so in Unsern und des Heiligen Reichs, und Unserer Erb-Königreich, Fürstenthumb und Lande sondere Gnade, Verspruch, Schutz, Schirm frey Sicherheit und Gleid, auch von Uns, Unsern Vorfaren am Reich, und Unserm Hauß Oesterreich mit dergleichen Salvaguardien privilegirt und versehen seyn, solches haben, gebrauchen und geniessen sollen und mögen, von Recht oder Gewonheit, von allermänniglich unverhindert, und da jemand sich gegen diß Unser Protectorium, Salvaguardia, Schutz und Schirm thätlich vergreiffen, und flüchtigen Fuß setzen wolte, soll derselbe nicht allein in die Poen von 200. Marck lötigs Golds ipso facto verfallen, sondern auch gedachten Christian, Grafen zu Rantzau, dessen Erben und Erbens-Erben frey bevorstehen und erlaubet seyn, den oder dieselbigen, an allen Orten des Heiligen Reichs Unserer Königreich und Erb-Länder, wohin sie sich salviren, und wo sie betreten würden, in Krafft dieses Privilegii niederzuwerffen, und also lang anhalten zu lassen, daß er oder seine Erben deß auffgesetzten Poen-Falls, und zugefügten Schadens halber vollkommene Satisfaction empfangen haben, gestalt Wir auch einem iedweden Magistrat und Obrigkeit, aus Käyserlicher Macht ernstlich gebieten, gedachtem Christian Grafen zu Rantzau, dessen Erben und Erbens-Erben, auf alle begebende Fälle alle müglichste Hülffe und assistentz zu leisten; doch soll gemeldter Graff zu Rantzau, seinen Erben und Nachkommen, auch einem ieden, so Spruch und Forderung zu ihnen oder ihr einem hette, umb solch Spruch und Anforderung an gebührendem Ort Rechtens statt thun, und deme nicht vorseyn, statuiren und wollen dabenebens, daß dickernannter Graff zu Rantzau, seine Erben und Erbens-Erben, Dero Unterthanen, Land und Leute, wie die Nahmen haben mögen, bey Krieg- und Friedens-Zeiten, weder mit Eingvartier- noch auch marchirenden Kriegs-Volck wider ihren Willen und Belieben, ohne Unser oder Unser Nachkommen am Reich gnädigsten Befelch und Erstattung barer Bezahlung, der darreichenden Nothdurfft, von niemanden, wer der auch sey, oder auf was Befehl einer solches zu thun sich unterstehen wolte, nicht beschwärt, sondern dessen, als auch von allen Servis, Geld und Salmago præstando gäntzlich befreyet seyn sollen, Wir und Unsere Nachkommen am Reich, und Unserm löblichen Hause Oesterreich sollen und wollen auch hinfüro in ewig Zeit gedachten Grafen zu Rantzau, seine eheliche Leibes-Erben, und derselben Erbens-Erben, bey diesen Unsern hiebevorn beschriebenen und nachfolgenden Gnaden, Freyheiten, Privilegien und Gerechtigkeiten, auch allen Rechten, stät und festiglich handhaben, schützen und schirmen, auch darwider weder wenig noch viel thun, handlen noch ausgehen lassen, also, daß auch von Uns und Unsern Nachkommen am Reich, auch Unserm Hauß Oesterreich der oberührten Gnade, Freyheiten und Gaben, gar kein Widerruffen, cassirt noch vernichtet werden mag und soll, sondern gäntzlich Unsere Meynung ist, daß diß Privilegium dermassen kräfftig seyn soll, als wäre dasselbige in allen Käyserlichen Rechten einverleibt, und von Rechts oder Gewohnheit wegen gegeben, doch die Mäßigung einer ieden oberzehlten Sachen, die sie in Krafft dieses Privilegii üben und gebrauchen mögen, wollen Wir hiemit ihrem Verstand und Dexterität befehlen, und ob diesem zugegen von Uns und Unsern Nachkommen inskünfftig auß Vergeß- und Unwissenheit, als in andere Wege etwas vorgenommen würde, so soll doch solches keine Krafft noch Macht haben, besondern dasjenige, so wider diese Unsere Concession in einige Wege verstanden werden kan, auß Römischer Kayserlicher Macht, und in Krafft dieses Briefs, iezt alsdann, und dann als iezt, auffgehebet, cassiret, vernichtet, abgethan, und demselben hiermit gantz und gar derogirt haben wollen.

12. Conservatores zu erwehlen.

Wir geben auch ermeldtem Christian, Grafen zu Rantzau, seinen Erben und Erbens-Erben, zu würcklicher Vollziehung solcher Unser Privilegien einen oder mehr Unser und des heiligen Reichs Chur-Fürsten, Fürsten und Fürstmäßigen Prælaten, Grafen, Freyherren, Städte und Gerichte, die sie zu ihrem Gefallen zu erwehlen haben, zu Conservatorn und Schirm-Herrn in allen deßhalb fürkommenden Fällen, zu ihren Käyserlichen Commissarien, Executorn und Schieds-Richtern, die auff ihr Ansuchen (wie Wir dann ihnen dessen hiemit vollkommene Macht und Gewalt geben) gebieten, verbieten, exequiren, vollziehen, handhaben, und alles das thun und handeln, so Wir selbsten, als Römischer Käyser, in solchem zu würcklicher Vollziehung und Handhabung vermeldter Privilegien thun würden, sollen oder möchten, ohne männliches Verhinderung, Eintrag oder Widersprechen; oder aber, da gemeldtem Christian, Graf zu Rantzau, seinen Erben und Erbens-Erben mehr gelieben, gelegen seyn und gefallen wolte, die Verbrecher und Verwürcker dieser Unser Käyserlichen Freyheit und Begnadigung in einem oder mehr Stücken, in andere Wege, oder vor andern ihnen gefälligen Gerichten anzulangen und zu beklagen, oder allein umb die verwürckte Poen-Fälle, Bussen, Straffen und Erklährung derselben von Uns selbst, oder Unsern Nachkommen am Reich, Cammer-Gericht durch sich selbst, oder Unserm Käyserlichen Fiscal fürzunehmen und zu rechtfertigen, das alles wollen Wir dem Grafen zu Rantzau, seinen Erben und Erbens-Erben zu Wohlgefallen und Wahl gestellet haben.

13. Daß nicht der Gebrauch der gegebenen Freyheit præjudiciren solle.

Damit auch offtgedachter Christian, Graff zu Rantzau, seine Erben und Erbens-Erben, aller und ieglicher oben und nachbemeldter Begnadigungen, Freyheiten, Prærogativen und Fürsehungen, desto kräfftiger und würcklicher, auch ohne einige Anfechtung und Einrede unzerbrochen frey geniessen und gebrauchen mögen, So haben Wir ihnen ferner diese nachfolgende Gnad aus eigner Bewegnüß, rechtem Wissen und Käyserlicher Macht Vollkommenheit gegeben und mitgetheilt; Thun auch solches hiemit in Krafft dieses Briefs, also, daß in ihrer aller, und eines ieglichen unter ihnen insonderheit Gefallen, Willen und Macht stehen und bleiben solle, wann und zu was Zeiten, über kurtz oder lang sie sich obgemelter und nachfolgender Unser Begnadigungen in allen und ieglichen Stücken, Versiculen, Puncten und Articulen, keinen außgenommen, sämptlich mit einander, oder in einem allein oder mehrern, und in welchen Stücken, Puncten, Articulen und Versiculen, insonderheit unterschiedlich und würcklich zu gebrauchen, anfangen, oder aber, ob sie solche unsere Begnadung bey ihnen ungeöffnet und ungebrauchet, so lang es ihnen gefällig, in deme gantz keine Zeit außgeschlossen, behalten und verwähren wollen, und so sichs begibt, über kurtz oder lang, daß nach der Zeit und dato obbegriffener Unserer Käyserlichen Begnadigungen, der bemelte Graff zu Rantzau, seine Erben und Erbens-Erben, wie obstehet, sich deren Unser Käyserlichen Gnade und Freyheiten, in einem oder mehr Puncten, Versiculen, Stücken oder Articulen, oder entweder durch Stillschweigen, oder öffentlich aus gutem Willen nicht gebrauchen, oder auch gleich wider diese Unsere Begnadigung zu geschehen, annehmen und bewilligen würden, zu einem oder mehrmahlen, und so offt das geschehe, daß doch solches alles ihnen, so wohl an den nachgelassenen Puncten und Articulen dieser Unser Begnadigung und Freyheiten, da sie gleichfalls darwider gehandelt und bewilliget hätten, gantz unnachtheilich und allerdings unschädlich seyn, sondern sie sich, wann und so offt ihnen das gefällig und gelegen seyn wird, wiederumb allenthalben und in allen Dingen von neuem aber derselben Unserer Käyserlichen Begnadigungen kräfftiglich und würcklich brauchen sollen, können, mögen, in aller Gestalt und Masse, als ob zuvor darwider nichts gehandelt, zugelassen noch bewilliget, sondern solche Unsere Freyheiten alle wiederumb von neuem von Uns und Unsern Nachkommen ihnen gegeben und zugestellet wären worden, die wir ihnen auch in allen solchen Fällen, so offt sich die begeben, wiederumb von gantz neuen von Worten zu Worten, wie dieser Unser Käyserlicher Begnadigungs-Brieff vermag, iezt als dann, und dann als iezt, kräfftiglich und in aller Gestalt, als ob nie darwider gehandelt, geschehen, oder etwas bewilligt worden wäre, zugestellet, gegeben mitgetheilet und auffgerichtet, auch derselbe von unß und unsern Nachkommen am Reich, Römischen Käysern und Königen, über kurtz oder lang, weder gantz, ein Theil, es sey in wenigen oder vielen, umb einigerley Ursache willen, wie die auch genannt werden möchten, auffgehoben oder calliret werden, besondern beständig, fest und ungeschmählert bleiben soll, wollen auch dem allen ihnen weder Verschein- oder Verstreichung, zehen oder mehr Jahren uñ Zeit, auch sonsten einige ander Handlung, so den Freyheiten mit der That widerwertig geschehen, noch auch sonsten einige andere Sachen oder Ursachen, darzu ausserhalb dieser Unser Begnadigung die Freyheiten unwürcklich und unkräfftig gemachet werden möchten, gantz keinen Schaden, Nachtheil, noch einige Schwächung oder Unkräfftigung dieser Unserer Freyheiten bringen soll, kan noch mag, daß Wir solches aus Vollkommenheit Unserer Käyserlichen Macht auffgebebet, auch derselben hiermit gäntzlich und gar derogiret haben wollen.

14. Wir haben auch vielgemelten Christian, Grafen zu Rantzau, seinen Erben und Erbens-Erben, diese besondere Gnad und Freyheit gegeben, daß so offt sie sich dieser Unserer Begnadigungen und Freyheiten, aller, oder in einem

oder mehr Puncten und Articulen gebrauchen, oder da ihnen solches fürzubringen und darzuzeigen, mit oder ohne Recht aufferleget würde, alsdann solchen Unsern gantzen Begnadigungs-Brieff, noch sonsten ein mehrers oder anderß daraus fürzulegen oder zu eröffnen, nicht schuldig seyn sollen, dann allein ungefährlich den Anfang diß unsers Brieffs, und darnach allein den einigen oder mehr Puncten und Articulen, darauff sie sich beziehen, oder gebrauchen wollen, auff das Datum dieses Unsers Käyserlichen Brieffs, und nicht weiter, denen auch alsdann geglaubt, darauff gerichtet und gehandelt werden solle, nicht anders noch minders, als dem Original Brieff selbst, unverhindert allermenniglich.

15. Und dieweiln dann vielgedachtem Christian, Grafen zu Rantzau, seinen Erben und Erbens-Erben diesen Unsern Freyheit- und Begnadigungs-Brieff, so offt sie dessen in einem oder mehr Puncten und Stücken zu gebrauchen, nothdürfftig, wegen Gefährlichkeit dessen, oder anderer Ursach halber über Wasser und Land zu führen besorglich, beschwärlich und gefährlich seyn möchte, So setzen, ordnen und erklären Wir, daß den Vidimussen, Transumpten von dem gantzen Einhalt solches Freyheit- und Begnadigungs-Brieffs, oder eine oder mehr Clausulen darinn begriffen, und dann durch eines Fürsten, Prælaten, Grafen, Freyherren, Stadt oder Land, oder eines andern Gerichts-Insiegel besiegelt, oder aber eines Notarien, der legalis ist, in Beyseyn zweyer glaubhafften Personen collationirt, mit seinem Zeichen und Hand unterschrieben, fürbringen und anzeigen, so viel Glaubens geben, und darauff auch die Abschrifft, die fürter von derselben Vidimussen und Transumpten genommen, geglaubet werden, auch inn- und ausserhalb Gerichts und Rechts alle Krafft und Macht haben und gegeben werden solle, als dem Original-Brieffe, desgleichen auch nicht minder in dem Fall, daß dieser Unser Begnadigungs-Brieff durch Länge der Zeit, an Geschrifft, Pergament, Siegeln und andern abgängig, löcherich, oder durch Brunst verderben, oder dem Grafen zu Rantzau, seinen Erben und Nachkommen entwendet, abhändig gemacht oder verlohren würde, sollen die obgemeldten Abschrifften, Vidimussen oder Transumpten kräfftig seyn, Macht und Glauben haben und behalten, und darauff an allen Enden, Orten und Städten gehandelt und vollfahren werden, alß auff desselben Original-Brieff, getreulich und ohne Gefährde.

16. Endlich thun wir gedachten Christian, Grafen zu Rantzau, seinen Erben und Erbens-Erben diese weitere Gnad, daß ihr keiner in Ewigkeit einigerley Confirmation oder Bestätigung dieses unsers ihnen gegebenen Privilegii, von Unseren Nachkommen, Römischen Käysern, Königen oder Ertz-Hertzogen zu Oesterreich zu suchen oder zu nehmen, nicht schuldig, sondern Wir meynen, setzen und wollen in Krafft dieses Brieffs, daß die Privilegia, Gnaden, Gaben und Verleyhung hierinn begriffen, zu iederzeit über kurtz oder lang in Ewigkeit so kräfftig seyn, und Würckung haben sollen, als wären die von einem iedwedern Unsern Nachkommen, Römischen Käysern und Königen, oder Ertz-Hertzogen zu Oesterreich auff den andern besonderbar bestätiget oder bekräfftiget, alle Freyheit, Recht, Gebräuch und Gewohnheiten, so dawider seyn möchten, hindan gesetzet.

Und gebieten darauff allen und ieden, Chur-Fürsten, Fürsten, Geistlichen und Weltlichen, Prælaten, Grafen, Freyen, Herren, Rittern, Knechten, Stadthaltern, Land-Marschallen, Lands Haupten, Land-Vögten, Hof-Richtern, Land-Richtern, Vitzthumen, Vögten, Pflegern, Verwesern, Amptleuten, Schultheissen, Bürgermeistern, Richtern, Urtheilsprechern, Räthen, Kündigern der Wappen, Ehrnholden, Persevanten, Bürgern, Gemeinden, sonderlich allen und ieden Hoff-Richtern, Frey-Grafen, Frey-Schöpffen und Urtheilsprechern aller und ieglichen Gericht, auch sonsten allen andern Unsern und des Reichs, auch Unserer Erb-Königreiche, Fürstenthumb und Lande, Unterthanen und Getreuen, was Würden, Standes oder Wesens die seyn, ernst- und festiglich mit diesem Brieff, und wollen, daß sie mehrbesagten Christian, Grafen zu Rantzau, seine eheliche Leibes-Erben, und derselben Erbens-Erben, aller und ieglicher obgeschriebenen Gnaden, Freyheiten, Ehren, Würden, Vortheil, Recht und Gerechtigkeiten freuen, gebrauchen und geniessen, sie daran nicht hindern noch irren, noch darwider procediren, sondern sie bey solchen allen, wie obstehet, von Unsern und des heiligen Reichs, auch aller Unserer Nachkommen wegen handhaben, schützen, schirmen und gäntzlich dabey bleiben lassen, und dawider nicht thun, noch das jemand anders zu thun gestatten, in keinerley Weis, als lieb einem ieden sey Unsere und des Reichs schwere Ungnad und Straff, und darzu eine Poen, nehmlich zweyhundert Marck lötigs Golds zu vermeiden, die ein ieder, so offt er freventlich hierwider thäte, oder auff beschehene Erinnerung gedachtes Graffen von Rantzau, seiner Erben

ben und Nachkommen habender Freyheiten nicht alsobald von solchem widrigen Vornehmen abstünde und nachliesse, Uns halb in Unser und des Reichs Cammer, und den andern halben Theil vielgedachtem Grafen zu Rantzau und seinen Erben, so hierwider beleidiget würden, unnachläßig zu bezahlen verfallen seyn, und er und seine Erben nichts destoweniger bey diesen Privilegien verbleiben, und würcklich gehandhabt werden sollen. Mit Urkund dieses Brieffs, besiegelt mit Unserm Käyserlichen Insiegel, der geben ist in Unserer Stadt Wien, den Sechszehenden Monats-Tag Novembris, nach Christi Unsers lieben Herren und Seeligmachers gnadenreichen Geburth im Sechszehenhundert Funfftzigsten, Unserer Reiche des Römischen im Vierzehenden, des Hungarischen im Fünff und Zwantzigsten und des Böheimischen im Drey und Zwantzigsten Jaren.

FERDINAND.

Ferdinand Graff Kurtz.

Ad Mandatum Sacræ Cæsareæ Majestatis proprium.

Wilhelm Schröder.

****

Siebenzehender Absatz/
Von den Grafen zu Rechberg.

CX.

Käysers Friderici III. Privilegium, vor Herrn Georg von Rechberg, und die Stadt Kauffbeyern, in puncto der Zoll-Gerechtigkeit, de Anno 1465.

WIr Friedrich von Gottes Gnaden Römischer Käyser zu allen Zeiten Mehrer des Reichs, zu Hungarn, Dalmatien, Croatiæ, ꝛc. König, Hertzog zu Oesterreich, zu Steyr, zu Kärndten vnd zu Crain, ꝛc. ꝛc. Bekennen, daß Vns Unser vnd des Reichs lieber Getrewer, Jorg von Rechberg, von Hohenrechberg, von sein vñ seiner Brüder wegen, auch Burgermeister, Räthe vnd Gemaindte, der Statt zu Kauffbeyern, haben fürbringen lassen, wie sie nemblich, die benantten von Rechberg, auff der gemainen Landtstrassen von Landtsperg nach Memmingen zu Mundelhein, vnd die obgenannten von Kauffbeyren, auch auff der Landtstraß von Landtsperg nach Kempten zu Kauffbeyren auß alten Herkommen Zölle vnd Mauthe zu erfordern vnd einzunemmen Gerechtigkeit gehabt, gebraucht vnd noch haben, seyen auch der vnd Ihr Vordern lenger dann Landt-Recht erfordern, in ruhwiger gewere vnd Posseß gewesen, nicht destominder unterstanden sich etlich dieselben Landtstrassen zu verändern, vnd zu Franckenhoffen bey der Muhl vnd andern enden, new Strassen zu machen, zu gebrauchen vnd zu fahren, vnd damit Ihr Zoll vnd Mauth zu empfieren, vnd die nicht zu geben noch zu raichen, dardurch sie an den gemelten Zollen, Landtstrassen, auch Ihren Gnaden, Freyheiten vnd Gerechtigkeiten, sie darüber herbracht hetten, merckhlich beschwehrt vnd beschädiget wurden, vnd haben Vnß demüthiglich angerufft vnd gebeten, Ihn darinn gnädiglich zu fürsehen, vnd sie bey den gemelten Zollen, Landtstrassen, vnd Ihrem Alt herbrachten Gerechtigkeiten zu handthaben, vnd davon nit dringen zu lassen. Wann Wir nun durch frevelen Gewalte niemandt an seinen Gerechtigkeiten zu verletzen geduldẽ, sonder einen jeden bey seinen Rechten schirmen vnd behalten sollen, darumb, und so ferre der gemelten von Rechberg, vnd Kauffbeyern obberührt, fürbringen an Ihm selbs also in Wahrheit bestett ist, haben Wir mit wohlbedachtem Muethe, guetem Rathe, vnd rechten Wissen geordnet, gesetzt vnd gemacht, ordnen, setzen, machen und wollen, von Röm. Käyserl. Macht wissentlich in Crafft diß Brieffs, also daß die obgenannten Landtstrassen, wie die von Alter hergegangen vnd gebraucht seyn mit erforderung und auffhebung der gemelten gewohnlichen Zölle vnd Mäuthe, hinfur auch also gehalten vnd geübt, vnd damit kein gefehrlich vnordnung vnd zuspruch vnd empfremdung der gemelten Zölle, vnd veränderung fürgenommen oder gebraucht werden sollen, ob aber jemandt mit mancher Kauffmannschafft-Wahr, Haab vnd Guet, davon man gewohnlichen Zoll geben solt, von Landtsperg auß nach Memmingen, oder nach Kempten, vnd nit die gemeinen Landtstrassen zu vermeidung der gemeinten Zölle, geverlichait, oder in andere Wege und schein, fahren wurde, daß dannoch dieselben, die solliches tethen den vorgenannten von Rechberg, und Kauffbeyren gewohnlicher Zolle, als ob sie auff gewohnlicher vnd gemainer Landtstrassen gefahren weren, und sie dann von Ihnen erfordern einnemmen vnd auf heben sollen

len vnd mügen/ ohn Allermänniglichs irrung vnd wiederred/ Mit vrkundt diß Brieffs versigelt mit Vnserm Käyserlichen anhangenden Insigel/ Geben zu der Newstatt/ am Mittwoch vor St. Bartolomeus der heiligen zwelff Botten tag/ nach Christi Geburth Vierzehenhundert vnd im Fünff vnd Sechzigsten/ Vnser Reiche des Römischen im Sechs vnd Zwantzigsten/ des Käyserthumbs im Vierzehenden vnd des Hungarischen im Siebenden Jahre.

CXI.

Käysers Ferdinandi III. Diploma, vor Graff Caspar Bernhard zu Rechberg/ worinn er die Herrschafft Hohen-Rechberg/ und die Herrschafft Aichheim zu einer freyen Reichs-Herrschafft erhoben/ de Anno 1638.

WIr Ferdinand der Dritte von GOttes Gnaden/ erwehlter Römischer Käyser/ zu allen Zeiten Mehrer des Reichs/ &c. Bekennen für Uns und Unsere Nachkommen am Heil. Reich/ auch Unserm Erb-Königreich/ Fürstenthumen und Landen/ offentlich mit diesem Brieff/ und thun kund allermänniglich/ wiewohl die Höhe der Röm. Käyserl. Hoheit/ je mehr die uhralte edle Geschlecht ihrem adelichen fürtrefflichen Herkommen/ Tugenden und Verdienen nach/ mit Ehren/ Würden und Wohlthaten begabt werden/ je herrlicher der Thron Käyserl. Majest. glantzet und scheinbarlicher gemacht wird/ auch die Unterthanen und Getreue/ Ehr/ Würde/ Auffnehmen und Wohlstand zu betrachten und zu befördern/ so seynd Wir doch mehrers und begierlicher gewogen/ deren Nahmen/ Stammen/ Geschlecht und possedirende Güter in höhere Ehre und Würde zu erheben und zu setzen/ deren Vor-Eltern und Sie/ von uhralt adelichen Ritter-mässigen/ Herrlichen- und Gräfflichen Stand gebohren und herkommen/ auch sich in Unserm und des Heil. Röm. Reichs/ sowohl Unsere Erb-Königreich/ Fürstenthum und Landen trifftigen Sachen und Geschäfften/ mit getreuen gehorsamen Diensten standhafftig erzeigen; Wann Wir nun gnädiglich angesehen/ wahrgenommen und betrachtet/ das uhralt herrlich und Gräfflich Geschlecht/ darinnen der Hoch- und Wohlgebohrne/ Unser und des Reichs lieber Getreuer/ Caspar Bernhard/ Graff zu Rechberg und Rothen Löwen/ Freyherr von und auff hohen Rechberg/ auch Herr zu Aichheim/ Heuchlingen und Alffdorff/ Unser Rath/ rühmlich herkommen/ insonderheit aber die getreu- und gehorsame und wohlerspriessliche Dienste/ welche er sowohl weyland dem Allerdurchleuchtigsten Fürsten und Herrn/ Herrn Ferdinanden dem Andern/ Röm. Käysern/ Unserm freundlichen geliebten Vattern und Herrn/ hoch-löblicher Gedächtnüß/ also auch Uns/ dem Heil. Reich/ und Unsern hochlöblichen Hauß Oesterreich/ in viel unterschiedliche Wege zu Unserm gnädigsten Gefallen und seinen Ruhm und Lob/ allerunterthänigst erzeigt und bewiesen/ nicht weniger auch hinführo darinnen zu continuiren/ des gehorsamen Erbietens ist/ auch wohl thun kan/ mag und soll; So haben Wir demnach aus obangezogenen und andern Uns bewegenden Ursachen/ wohlhergebrachten rühmlichen Verhaltnüs nnd getreuen Verdienst/ mit wohlbedachtem Muth/ guten zeitigem Rath und rechter Wissenschafft auch aus selbst eigener Bewegnüs/ obgedachtem Graff Caspar Bernharden zu Rechberg/ diese sondere Gnad gethan/ und sein Stamm-Hauß/ als die Herrschafft Hohen Rechberg/ nicht weniger auch sein Graff Caspar Bernharden eigenthümliche unlehnbare/ Uns und dem Heil. Reich immediate unterworffene Herrschafft Aichheim zu einer freyen Reichs-Herrschafft dergestalten erhebt/ daß er und seine Erben/ auch künfftige Innhabere derselben/ als Crayß- und Reichs-Stand zu Reichs- und Crayß-Tägen beschrieben werden/ und davon contribuiren sollen/ als ander von dergleichen Herrschafften zu thun schuldig/ mit allen und jeden derselben Zu- und Eingehörungen/ und von altem hergebrachten Regalien/ Freyheiten/ Rechten und Gerechtigkeiten/ in eine des Heil. Röm. Reichs freye unmittelbahre Herrschafft des Heil. Römischen Reichs und des Schwäbischen Crayses/ erhebt/ thun das auch hiemit aus obgedachter Käyserl. Macht/ Vollkommenheit/ wissentlich in Kraff dis Brieffs/ und meynen/ setzen und wollen/ daß nun hinführo angeregte beede Herrschafften/ Hohen Rechberg und Aichheim/ mit allen zugehörige Städtlen/ Oertern/ Märckten/ Dorffschafften/ Unser und des Heil. Reichs freye unmittelbahre Herrschafft seyn/ von jedermänniglich darfür gehalten/ geachtet/ die Reichs-Herrschafft Hohen-Rechberg und Aichheim genennet/ derselben Jnhabere auf allen Reichs- und Crayß-Tägen alle und jede Vortheil/ Freyheiten/ Recht und Gerechtigkeiten/ als andern unmittelbahren Ständen des Reichs und Crayses haben/ sich derselben freuen/ gebrauchen/ und geniessen sollen und mögen.

Und gebieten darauff allen und jeden/ Churfürsten/ Fürsten/ Geist- und Weltlichen Prälaten/ Graffen/ Freyherrn/ Rittern/ Knechten/ Land-Vögten/ Hauptleuthen/ Land-Richtern/ Schultheissen/ Burgermeistern/ Richtern/ Räthen/ Bürgern/ Gemeinden/ und sonst allen andern

dern Unsern und des Reichs Armada, zugethanen Völckern/ als auch Unsern Erb-Königreichen/ Fürstenthum und Landen/ Unterthanen und Getreuen/ in was Würde/ Stand oder Wesen sie seyn/ ernstlich und vestiglich mit diesem Brieff/ und wollen/ daß sie gedachte Herrschafft Hohen Rechberg und Aichheim für Unsere und des Reichs unmittelbahre Herrschafft halten/ darfür erkennen/ und also wider diese Unsere Käys. Würdig- und Erhöhung gantz nichts fürnehmen/ oder von andern dagegen fürzunehmen gestatten/ in kein Weiß noch Weg/ sondern ihne von Unser und des H. Reichs wegen handhaben und manuteniren/ bey Vermeidung Unser und des Reichs schwehrer Ungnad und Straffe/ und dazu ein Pœn von zweyhundert Marck löthigen Goldes/ so ein jeder/ der wider diesen Unsern allergnädigsten Willen fürnemblich sich vergriffe/ halb in Unser und des Heil. Reichs Cammer/ und den andern halben Theil ihme/ Caspar Bernharden/ Graffen zu Rechberg/ seinen Erben oder rechtmäßigen Innhaber/ so hiewider beleidigt würden/ ohnnachläßlich zu bezahlen/ das meynen Wir ernstlich; Mit Vrkund diß Brieffs besiegelt/ mit Unserm Käyserlichen anhangenden Jnsiegel/ der geben ist in Unser Stadt Wien/ den 29. Tag des Monats Octobris/ nach Christi unsers lieben Herrn und Seeligmachers Geburth/ im sechzehen hundert acht und dreyßigsten/ Unserer Reiche/ des Römischen im andern/ des Hungarischen im dreyzehenden/ und des Böhmischen im eilfften Jahre.

Ad Mandatum Sacræ Cæsareæ Majestatis proprium.

****

Achtzehender Absatz/
Von den Grafen von Reussen.

CXII.

Königs Ottocari in Böheim Donation-Brieff vor Hn. Heinrich den ältern von Plauen über das Schloß Greklis, und was deme mehr anhängig/ de A. 1272.

NOs Othakarus Dei gratia Boem. Rex, Dux Austrie Stirie, Karinthie ac Marchio Morauie Dns. Carniole marcke egre ac portus naonis. Dilecto ac nobili sibi Heirico seniori Advocato & Domino de Plavve & Fautrburg in perpetuum. Ob beneficiorum tuorum magnitudinem nob. huc usque ostensis in recompensa tibi prenominato Heirico donamus Castrum Greklis cum foro & villis venationibus, piscationibus, aquis, pratis, agris, cultis sive incultis aliisque omnibus cum attinenciis & circuitis quocumque nomine censeantur, etiam aurifodinis & argentifodinis vel cujuscunque eris comoda si supersint vel supervenerint hec omnia tibi & heredibus volumus ut cedant omni modo cum proventu perpetuis temporibus ea possidendo pro vestris propriis & liberis bonis jure hereditario possidendis pro tuis & heredibus tuis usibus & commodis omnia in prenominatis donationibus ordinarie & disponere secundum quod tibi videbitur oportunum & necessarium remotis impedimentis quoslibet & sublatis. Si quis vero hac gracia prefato Heirico & suis heredibus per nos facta ausu temerario infringere atteptarit Indignacionis nostre offensam gravem se noverit incursurum. In cujus rei testimonium sepedicto Heirico & suis heredibus presentes literas dari mandavimus sigillorum nostrorum munimine roboratas. Datum Prage Anno Domini M CC LXXII. III. ydus Julii.

(L.S.)

CXIII.

Käysers Rudolphi I. Diploma, worinn Herrn Heinrich von Plauen einige Oerter Pfandweise überlassen worden/ de Anno 1281.

NOs Rudolphus Dei gratia Romanorum Rex semper Augustus, tenore præsencium recognoscimus & scire volumus universos, quod nos strenuo viro Henrico Advocato de Plavve & suis filiis fora Asche & Selevven cum suis juribus, & attinentiis universis, pro sexcentis marcis Argentis in quibus idem Advocatus, illustrem Theodoricum Marchion. de Landesperch Principem nostrum dilectum, nostro nomine expedivit, titulo justi pignoris obligamus, tam diu tenenda, quousque ipsis predicte sexcente marce per nos vel nostros successores fuerint persolute. In cujus obligacionis testimonium præsens scriptum majestatis nostre sigillo jussimus communiri. Dat. Nurenberg VI. Idus Aug. Indictione IX. Anno Domini M. CC. LXXXI. Regni VI. nostri Anni VIII.

CXIV.

Pfaltz-Graff Rudolffs, als Reichs-Vicarii, Lehen-Brieff vor Hn. Heinrich den Aeltern, und Hn. Heinrich den Jüngern zu Plauen, de An. 1294.

NOs Rudolphus Dei gratia Comes Palatinus Rheni, Dux Bavarie, notum facimus presentium inspectoribus universis, quod consideratis devotis serviciis que dilecti fideles nostri Henricus Senior & Henricus filius suus de Plauen, de Weida & de Gerach Advocati Progenitoribus nostris huc usque exhibuerunt, nobisque in antea poterunt exhibere feoda, que ab ipsis nostris progenitoribus de jure tenuerunt, videlicet Clipeum & Bannirum sive vexillum eis contulimus & conferimus, ac eos investivimus & investimus presentialiter de eisdem. Ita quod ipsi preter alia servitia ad que nobis ex predictis feodis tenentur quandocunque nos & eos in curiis aut expeditionibus Roman. Imperatorum seu Regum esse contigeret ad obsequendum & intendendum nobis suis herbergas nostre herberge debeant vicinare, suamq; apud nos pro eisdem curiis & expeditionibus disponere mansionem. In cujus rei testimonium presentes damus Sigilli nostri robore communitas. Datum in Castris apud Bronne Anno Domini millesimo ducentesimo nonagesimo quarto XVIII. Kal. Januar.

(L.S.)

CXV.

Käysers Alberti I. Protectorium vor die Herren Heinriche von Plauen de Anno 1304.

NOs Albertus Dei gratia Romanorum Rex semper Augustus. Ad universorum Sacri Romani Imperii fidelium noticiam volumus pervenire, Quod nos strenuos viros Heinr. & Heinr. Advocatos de Plaue, fideles nostros dilectos favoris plenitudine & gratie singularis privilegio amplectentes, ipsos ob sue puritatē fidei & fructuosa nostro culmini impensa seruicia per eosdem & imposterum impendenda cum personis & rebus suis in nostram & imperii protectionem recipimus specialem. Volentes dictos advocatos in suis juribus conservare presentium testimonio literarum. Datum in Nuremberg. XIII. Kalendis Aprilis Regni nostri Anno sexto.

(L.S.)

CXVI.

Königs Johannis in Böhmen Protectorium vor die Herren von Plauen, de Anno 1312.

NOs Johannes Dei gratia Boemie & Polonie Rex, Sacri Imperii citra montes Vicarius Generalis, ac Lucenburgensis Comes, tenore presentium recognoscimus & fatemur, quod Nobiles Viri Heinricus de Wida, Heinricus longus, & Heinricus Ruzo de Plavve ac Heinricus de Gera advocati hodie hoc est in crastino Epiphanie Domini, Prage in nostra presentia constituti, volentes se Serenissimi Domini, & genitoris nostri charissimi, Dom. Heinrici Roman. Regis, ac nostris beneplacitis confirmare, dicti genitoris nostri ac nostrum servitium sponte, & libere subierunt. Promittentes bona fide Fridericum filium Alberti Landgravii Thuringie, pro his, que contra dictum patrem nostrum & Imperium ac nos injurioſe fecit, totis suis viribus impugnare, propter quod eis promittimus vice versa, quod si in dicti patris nostri, ac Imperii & nostris servitiis impugnando dictum Fridericum vel Adjutores ipsius, aliqua damna eos recipere contingent, de illis, ipsis Advocatis satisfacere volumus, ac eos indempnes reddere de iisdem. Ceterum si strenuus vir Busso de Elsterberch in similibus pactis, & tractatibus, nobiscum stare voluerit, similiter ei de dampnis, si qua receperit serviendo dicto patri nostro & imperio, ac nobis, contra Fridericum Predictum, volumus respondere. In cujus rei testimonium presentes litteras fieri & sigillo Majestatis nostre jussimus communiri. Datum Prage Anno Domini M. CCC. XII. VI. Idus Januar. Regnorum vero nostrorum Anno primo.

CXVII.

Käysers Ludovici IV. Diploma, denen Herren von Plauen und Gera wegen des Land-Richter Amts über Zwickau, Altenburg und Chemnitz, und über das gantze Land an der Pleiß, ertheilet, de Anno 1316.

LVdovicus Dei gratia Roman. Rex semper Augustus, Nobilibus suis Henrico seniori & Henrico juniori de Plauen & Henrico de Gera Advocatis fidelibus suis dilectis, gratiam suam & omne bonum. Effrenata cupiditate, que est pacis emula, & mater litium, oppidofaciente natura novas semper deproperans edere formas, litigia, cottidie invenire conatur, ut nisi justitia conatus ejus reprimeretur, pax & quies subditorum quam semper affectamus, extra

extra mundi terminos exularet. Ideoque jura & executores eorundem provide statuuntur, quod apperitus noxius sub imis regulis limitetur. Quapropter prehabita deliberacione provida & matura Vos & quemlibet Vestrum in solidum, in quos actuum vestrorum strenuitas & experientia, efficax rerum magistra, quibus erga nos & Imperium hactenus mirifice claruistis, nostre Serenitatis actam aciem declinare, civitatibus nostris & Imperii, videlicet Zwickovve, Altenburgk & Kemniz nec non toti terre Pliesenens. Judicis ac juris Executione longo tempore viduatis, in judices Provintiales duximus statuendos. Certam habentes confidentiam, quod per vestram pervigilem providentiam dictis civitatibus, & earum incolis salubriter sit provisam. Mandamus igitur prædictis civitatibus, earum incolis & toti terre Plisenensi, ut vobis & cuilibet vestrum in solidum in omnibus & singulis, prout tenentur obediant humiliter & intendant; Recognoscimus insuper per presentes quod indempnitati vestre provide cupientes, super omni dampno, quod vos pro conquirendis rebus, nobis & Imperio vel alias in serviciis nostris, vos incurrere contingitur, indempnes penitus volumus conservare. Dantes vobis has litteras nostre Majestatis sigillo munitas in testimonium premissorum. Datum in castris ante Wartperch sexto Idus April. Anno Domini M.CCC.XVI. Regni vero nostri An. secundo,

(L.S.)

CXIIX.

Käysers Ludovici IV. Lehen-Brieff vor Herrn Heinrich den jüngern zu Plauen, genannt Reuß, de Anno 1323.

NOS LVDOVICVS DEI gratia Romanorum Rex semper Augustus. Tenore præsentium confitemur. Nos nobili viro Heinrico juniori Advocato de Plawen dicto Rüzze fideli nostro dilecto subscripta feoda sua que a nobis & Sacro Imperio ex Successione progenitorum suorum se tenere proposuit, cum sollenni paternitate debita contulisse. Castrum videlicet Mylin & opidum Rychembach cum eorum pertinentiis universis. Ad hec eidem contulimus judicia in terris suis, Conductus, Venaciones, Theolonia, seu tributa, Item montana seu mineralia, que Bergwerch vulgariter appellantur, si forte in terris suis ea contingent reperiri. Item bona sua feodalia sita in judicio Altemburch, sicut illa & præscripta alia feoda dictus Henricus & progenitores sui hactenus a Sacro Imperio tenuerunt. Salvis tamen in præmissis & circa premissa nostris & Imperii Juribus, & alterius cujuscunque. In cujus rei testimonium presentes literas conscribi & nostræ Majestatis Sigillo jussimus communiri. Datum Ratisbone XI. Kalend. Febr. Anno Domini millesimo Trecentesimo tertio. Regni vero nostri Anno Nono.

(L.S.)

CXIX.

Käysers Ludovici IV. Diploma, Herrn Heinrich dem jüngern von Plauen, genannt Reuß, über einige Oerter ertheilet, de Anno 1325.

NOS LVDOVICVS DEI gratia Romanorum Rex semper Augustus, Recognoscimus publice per præsentes. Quod Illustris Fridericus, Marchio Missenensis, Princeps & gener noster de nostro consensu, voluntate & beneplacito, Nobili viro Heinrico Juniori Advocato de Plawen, dicto Reuzz fideli nostro dilecto castrum dictum Waldekk & Villas Bobech & Rechayn contulit pleno jure, & ipsum infeodavit libere, de eisdem, Habentes eandem collocationem sic liberaliter predicto Henrico factam gratam penitus & acceptam. Dantes sibi præsentes nostras litteras sigillo Majestatis nostre Regie roboratas, in testimonium super eo, Dat. in Nurenberch quarta feria ante Galli Anno Domini Millesimo, Trecentesimo, vicesimo quinto, Regni vero nostri Anno Vndecimo.

CXX.

Revers Henrici des ältern, Herrn von Plauen und seines Sohnes, worinnen sie bekennen, daß sie sich dem Könige Johanni von Böhmen und dessen Erben und Nachfolgern als Vasallen unterworffen, de Anno 1327.

NOS HENRICVS Senior de Plaven, & ejus filius Henricus Senior, recognoscimus tenore præsentium & fatemur universis.

Nos esse Vasallos *Magnifici Domini nostri Johannis Bohemiæ & Poloniæ Regis Illustris, ac Comitis Lucemburgensis*, ac ab eo Principale Dominium nostrum *Plawen*, cum suis munitionibus & bonis, videlicet castro *Lubawe*, munitionem Johanßgrin Castrum

Schoneck munitionem Plonsivitz, munitionem *Lapidem*, munitionem dictam *Tribil*, & *Gacendorf*, cum Villis, hominibus, & Vasallis, militibus ad ipsas, & ipsa spectantibus, ac aliis suis pertinentiis universis in quibuscunque consistant, quas & quæ nunc habemus, & imposterum sumus ad idem Dominium quocunque titulo habituri, nostro hæredum ac successorum nostrorum nomine recepisse, in feudum & ab ipso tempore, tenere ac possidere, Jure & titulo feudali, volentes quod hæredes & successores nostri Domini in *Plawen* prælibati, quandocunque sæpe dictum Dominium vacare contigerit, ipsum ab eodem Domino nostro Rege, aut a suis hæredibus vel successoribus suis *Regibus Bohemiæ* in feudum recipere deinceps semper debeant, & tenere & facto sibi per eos servandæ perpetuæ fidelitatis, ei vel eis, homagio, sicut & nos nunc spontanea & libera voluntate fecimus, ei vel eis, tanquam ejus vel eorum vasalli sincera fide cum prædictis bonis omnibus intendere debeant & parere. Hujus rei testes nostri sunt Vasalli infra scripti pertinentes ad nostrum Dominium prælibatum, videlicet: strenui milites, *Tosso de Schoneck*, & suus filius *Conradus*, *Dirricus de Tossenwelt*, *Conradus* dictus *Sack*, & *Nicolaus* frater suus militaris. *Henricus de Machvitz*, *Eberhardus de Wiedersperitz*, *Conradus de Milim*, & *Henczlinus* dictus *Raeder* militaris, & quam plures alii fide digni. In cujus rei testimonium præsentes literas fieri, & sigillo nostro unico, quo tantum utimur fecimus roborari. Datum *Pragæ* Anno Domini M.CCCXXVII. Tertio Idus Martii.

CXXI.

Revers Henrici des ältern von Plawen und deßen Sohnes Henrici, worinne sie versprechen, daß nach Abgang der Gräffl. Sächsischen Ebersteinischen Familie, Ihre Herrschafft Plawen und alle Ihre Zugehörungen an die Cron Böhmen fallen solle, de Anno 1327.

NOS HENRICVS Advocatus de Plawen senior, & Henricus ipsius filius senior, Recognoscimus tenore præsentium & fatemur.

Quod licet olim progenitores nostri bonæ memoriæ, quondam a Viris specialibus Comitibus de *Eberstein* Terræ Saxoniæ retroactis Temporibus Dominium eorum in *Plawen*, quod nunc tenemus, & quod Nos ex successione legitima devolutum in feudo recepisse, ac etiam possedisse noscantur, tamen quia dudum cum omnibus suis Juribus & pertinentiis in feudo a quocunque Dominorum nobis placuerit nunc recipere, ac tenere licite valeamus. Nos ob specialis Amoris affectum, quem ad Magnifici *Principis Domini Nostri*, *Domini Johannis Bohemiæ & Poloniæ Regis illustris*, *ac Comitis Luxemburgensis* Celsitudinem gerimus, ipsius nos recognoscentes esse feudatarios, & Vasallos prælibatum nostrum Dominium *Plawen* cum suis munitionibus & bonis videlicet, Castro *Lubow*, *Johansgrin*, Castrum *Sonek* munitione *Blonsvicz*, munitione *Lapide* dicta, munitione dicta *Tribil*, & *Ganondorff*, cum Villis, hominibus, Vasallis & militibus ad ipsas & ipsa spectantibus, ac aliis suis pertinentiis universis in quibuscunque consistant, quas & quæ nunc habemus, & imposterum sumus ad idem Dominium nostrum quocunque titulo habituri, nostro, hæredum & successorum nostrorum Dominorum in *Plawen* nomine, recepisse in feudo, & ab ipso tenere & possidere, jure & titulo feudali, volentes, quod ipsi hæredes, ac successores nostri, quandocunque sæpe dictum Dominium nostrum per mortem alicujus eorum vacare contigerit, ipsum ab eodem *Domino nostro Rege aut a suis hæredibus ac successoribus Regibus Boëmiæ* in feudo recipere semper deinceps debeant, & tenere, & proposito sibi per eos debito servandæ fidelitatis & Homagii Sacramento, sic & nos ipsum sibi nunc spontanea & libera voluntate præstitimus, ei vel eis, tanquam eorum Vasalli cum prædictis bonis omnibus sincera fide semper intendere debeant & parere. Et nos *Tosso de Schoneck*, *Arnoldus de Walchenstein*, *Gaczo* de Menka, *Henricus* de Machwitz, *Conradus* de Sak, *Nicolaus* de Dobeneck, & *Henricus* dictus Reoder Militares, seu armigeri prædictorum Dominorum nostrorum de *Plawen*, quorum sumus homines & Vasalli precibus inclinati, protestamur præmissa omnia prout superius continentur per eosdem Dominos nostros, nobis, successoribus, præsentibus & consentientibus de certa scientia esse facta. In quorum omnium prædictorum robur & testimonium præsentes Literæ factæ sunt sigillorum nostrorum, quæ ipsis appendi fecimus munimine roboratæ. Datum *Pragæ* Anno Domini M. CCCXXVII. Decimo Octavo Calendas Aprilis.

CXXII.

CXXII.

Marggraf Friderichs des Ernsthafften zu Meißen Schutz-Brief vor Herrn Heinrich von Plauen, Reuß genannt, de Anno 1327.

WIr Friederich von Gotis Gnaden Lantgreue zcue Duringen, Maregreue zcue Mißne, vnd in deme Osterlande und Herre in deme Lande zcue Plisne, tvn kont alle den die disen Brif seen oder hören lesen, Daz wir vnsem lieben Omen, Heinriche Voyte von Plawen der Ruzze genandt ist, nu truwen gelobt habn und geloben an disem Bryse, daz wir in vnd sine Erben in allem Kriege und Vehde, dar her in kunt durch unsen Willen gen sinen Vrunden oder gegen ymande nicht vnder weyne lazzen schullen. Wirn schuln im vnd wollen im vnd synen Erben getruelichen bielesteyn mit Hülfe vnd mit Rathe, biz daz sie vz Kryge vnd vz aller Vede da si in komen sin von vnser weyne kumen, wer auch daz her in vnse Vngunst vile, vnd daz wir czurnetin vf in, dez Got nicht vngebe, so schulle wir doch in vnd sine Erben vnder weyne nicht lazzen in keymem Kryge oder Vede als vorgenandt ist dar her in kunt durch vnsen Willen, wir schuln in vorteidigen vnd im helfen, daz her vz dem Kryge kumt also daz her vns danke. Ezcu dyme Orkunde dirre Rede vnd dises Gelübdes hab wir disen Brif geuestent mit vnsme Insigele, dez sint Gezuge vnse liben Vrunde Greue Bertold von Henneberg, Greue Günther von Schwartzburch der eldere, Greue Günther von Kenenberg, Greue Friederich von Trohendingen, Tamme von Haldecke, Hans Grozze von Zewschin der eldere, Heinrich von Kunigisueld, Arnold von Herschuelde, Friderich von dem Hynsberge Peter Porczk. Die Richtere vnd andere vrum Lute gnuck. Dirre Brif ist gegeben zcue Aldemburch nach Gotis Geburd Tusend Jahr Drihundert Jare in deme Syben vnde zwenzigisten Jare, an deme neisten Manegge nach der Phingestwochen.

CXXIII.

Käyser Ludwigs des IV. Bestätigung der Lehen, Herrn Heinrich von Plauen, genannt Reuß, über Triptis und Ziegenrück Anno 1327. ertheilt.

WIr Ludowig von GOttes Gnaden Römischer Chunig ze allen Zeiten Mehrer des Riches. Thun chunt allen die diesen Brief ansehent oder hörent lesen. Daz wir die Lehenschafft, die unser lieber Fürste vnnd Eyden, Friederich Marchgrafe von Misne getan hat dem Edlen Manne Henrichen Vogt von Plawen genant Rüzze, vnserm lieben getriwen vnd seinen Erben an Triptes vnd Cygenrücke, stäete und genaem haben vnd bestetigen sie von vnserm Chuniglichem Gewalt mit diesem gegenwertigem Briefe. Der geben ist ze Pise an dem Dunnerstag nach Symonis & Jude. Do man zahlt von Christes Geburth Dreitzehenhundert Jar. Darnach in dem Sieben und zweintzigistem Jare. In dem dritzehenden Jahre vnsers Riches.

CXXIV.

Käysers Ludwig des IV. Lehen-Brieff vor Herr Heinrich von Plauen, genannt Reuß, über allerley Bergwerck, de Anno 1327.

WIr Ludowich von GOtes Gnaden Römischer Chunig, zu allen Zeiten Mehrer dez Richs. Thun chunt di disen Brief ansehent oder hörent lesen, daz wir durch der Trewe willen, di der Edel Man Heinrich Voyt von Plawen, genant Rüzze, zu uns und dem Riche hat, und umb die getrewen und nützen Dienst, die er getan hat, und teglich thut, vnserm lieben Sun Ludowigen Marchgrafen von Brannburch und vnserm Aydem Friederich Marggrafen von Misne, daran er uns und dem Riche heglich dienet, haben im und seinen Erben verliehen und verleihen auch von vnserer Chuniglicher Milte allerlai Perchwerch, wo ez in seiner Gegen und Gericht vsstet oder funden wirt, daz er sein Erben dazselbe Perchwerch mit allen Rechten und Nutzen von vns und dem Riche ewigliche besitzen und haben sulen ze Lehen. Darüber zu Vrchund geben wir diesen Brief versigelt mit unserm Chunichlichen Insigel. Der geben ist zu Peise an dem Donnerstag nach Symonis & Jude. Do man zahlt von Christes Geburt, Dreutzehenhundert Jare. Darnach in dem Sieben und zwantzigsten Jare. In dem Dreitzehenden Jare unsers Riches.

(L.S.)

CXXV.

Käysers Ludovici IV. Lehen-Brieff vor Herrn Heinrich von Plauen, genannt Reuß, über das Haus zu Gleyßberg, de Anno 1327.

WIr Ludowich von Gots Gnaden, Röm. Chunig ze allen Zeiten Merer dez Riches. Thun chunt allen den die disen Brief ansehent oder hörent lesen, daz wir durch der Trewe

willen die der Edel Mann Henrich Vogt van Plawen genant Rüzze ze vns vnd dem Riche hat/ vnd vmb die getrewen vnd nützen Dienst die er getan hat vnd taeglich thut/ Unserm lieben Sun/ Ludowig Marchgrafen von Brandenburg/ vnd vnserm Aydem/ Friederichen Marggrafen von Mißne/ daran er vns vnd dem Riche behaeglich dienet haben/ im vnd seinen Erben verlihen/ und verleihen auch von vnser Chunclicher Milte daz Haus ze Gleysperg/ daz vns vnd des Richs Cammer angehorte/ mit Levten/ Guten/ Rechten vnd mit allem dem daz darzu gehört/ besucht vnd unbesucht daz er vnd seine Erben Daßelbe Haus von vns vnd dem Riche ewiclich zu Lehen besitzen vnd haben sullen. Darvber zu Brehund geben wir in diesen Brief versigelten mit vnserm chunicliichen Insigel/ der geben ist ze Pise an dem Dunnerstag nach Symonis & Judæ, do man zalt von Christs Geburt dreitzenhundert Jar darnach in dem Siben vnd Zweinzigisten Jare. In dem Dreytzehenden Jare vnsers Richs.

(L.S.)

CXXVI.

Bündniß zwischen denen Herren von Elsterberg und denen Herren von Plauen, de Anno 1327.

In Nomine Domini Amen.

WIr Bußo von Elsterberg der Elter, und Bußo Unser Sun/ Heinrich der Elter Voyt von Plauen/ und Heinrich Unser Sun der Elter/ Heinrich Voyd von Plauen/ genant der Rutze/ und Heinrich Unser Sun Heinrich der Elter und Heinrich der Jünger Voyte von Wida/ Heinrich der Elter und Heinrich der Jünger Voyte von Gera/ bekennen offenlich an disen Brieue/ und tun kunt allen den/ die disen Brief sen und horen lesen/ daz wir habun gesworen zcu den Heiligen ein rechtem eyt an arge List ein ander zcu raten und zcu helfen getreulich/ mit aller unser macht wieder allermenniglich die uns zcu unrecht wolden verterbē an vf daz Riche vnd vnsern Herrn Marcgreuen Fridrichen von Mißne vnd gein weme vnd zcu welcher eict wir Hulfe durfen vndur einander. Welche denne Hulfe not ist vndur vns der schol dem andu daz kundegen vor ein Manden vnd umte Hulfe. Mochte wir demselben rechtis oder minne gehelfen/ daz schol er nemen vnd ein vriede halden dieweyle mit dem der sein widursache ist abmans an in gehabun mag bz im nimmr odeur recht widervert/ wolde aber der Widursache kein vride halten/ so schulle wir im zcu Hant beholfen sein an Wiederrede vnd an allun auffschub getreulich alz hienach geschriben stet. Wir Bußo von Elsterberg und unser Sun mit vier Mannen gewapunt/ Heinrich der elter Voyd von Plawen/ rouze genannt/ mit zcen Mannen gewapunt/ Heinrich der Elder Voyt zce Wida/ vnde Heinrich der Jünger mit zcen Manne gewapunt/ Heinrich der Elder und Heinrich der Jünger Voyte von Gera mit zcen Mannen gewapunt/ wer aber/ daz wir stercker solden sein/ so sal iederman sich stercker machen/ nach der Manzcal/ alz hi vor geschriben stet/ vnd wi wir dez eintrechtlichen zu ratun werden. Vnd wer daz wir uns zweiten vnne die starckunge waz denne di meiste menege vnd vns spreche vnd hize/ alzo sal man sich stercken vnde iderman sal daz tun uff sein selbiz Kost vnde schaden. Vnde daz selbe gewapunen Volck unt die Loute schol man legen vnde schikke in di Vesten die den feyden allerbeste gelegen ist. Gesche daz/ daz wir krigen musten/ daz uns Got hulfe/ daz wir mit einander frumen nemen in dem Crige/ den schal man teylen nach der Manzchal gewapunder Loute/ wer auch daz wir selbur vndur einandur zweybruche wurden/ wie fiel vnser der were/ so sullen die auch jr sey wenet odur vil dimit dem crige nicht zcu schaffen habun dez crigus und zcweybruche gewaldut sein/ waz sie heizzen nach nimme oder nach rechte des schullen die gevolgut sein di den crig gein einander hetten/ vnde die scheidunge scholde geschen bei einen manden/ darnach si dez crigus geinrut werden an argelist. Vnd gene sullen diweile kein crig habun alzo lange biz sie entscheiden werden/ vnd welcher der nimme oder dez rechten ouzgen wolde daz er geheizen wurde von den andern uf denselben schullen die andu alle beholfen sein alzo lange wenze er recht getu alz sie im erteylen. Wer aber/ daz sich die zweyten/ die den crig scheiden solden/ was die meiste menege under den spreche odur hize daz sol vorgant habun/ ouch sol unser keiner kein vrseige mit niman haben/ noch kein crieg an der andern rat eintrechteklichen/ ouch haben wir gelobut vnd gesworen/ waz vnser einen schadun odir Leidutz geschiet hinne vortmer als der Brif gegeben ist. Daz schal den andern allen getreuleich alzo lelt sein sam der Schade ideme man sunderlich geschen werde/ vnd waz geschen ist/ her uf disе ceit cz sei reub odur welcherleie schade der clab ist/ daz sol man clagen deme under deme di gezezzen sein/ di man beschulgut/ und dem man schult gip der sal da vor richten aberst leuken tarselbe dritte sein genozzen di sich recht und wol gehaltun habu zcu den heiligun. Wer aber daz er bekente so schal er den raub oder die schult an der statt vorgewizzen mit guten burgen und schal bei vir Wochen darnach diselbo Schult geldun mit der zwigulde unde sal selbe dritte biders loute behalden zcu den Heiligen daz im nimmer worden sein wo abr hinne fort mer alz dir Brif gegeben ist roubut odur schedeliche dine tut/ der sal in vnsur allur achte sein/ vnde wur denselben hauset oder hofet oder keine furder gnuge tut der sal in derselben schult bestanden sein/ alz der achtere. Vnd in welche vnsere gegende man dez roubers gewar wurde/ d' sal den rauber hindu vnde mit im gebarn alzo recht ist/ gleicher weiz alz im der Schade selbe wer geschehn/ ouch wen man von dem sal der helfen under dem er sizzet bei virtzcen tagen darnach aber er sal zcu hant sprechen/ ab er von im geholfen muge in den virtzen tagen mag er nicht von im gehelfen/ so schol er in jagen alz ein geachten mann/ ouch sal man helfen dem cleger von dez achters gut/ und von der leibe und gut, di in keine furderunge tun/ ouch sal nimant hinne vort mer als der Brif gegebun ist kein achter ouz der achte lazen nach keine berichtunge von im nemen/ noch in keine seine gewalt geleiten/ ez sei deme vnser allur willn eintrechteklichen/ ouch en sol man keins versprochen Mannus gut niemanne lien zcu erbe nach Zcusatzunge/ ouch sal unser keinur nach unser Manne keinur keine reite nach Raub ouz unsern gegenden tun an unser Wort eintrechteklichen. Wer daz vburtrete der wer in der acht. Ouch sal nimant keine vesten lazen bouen an unsur Wort eintrechteklichen. Wir schullen alle vnsur man be rechte lazen/ vnd wir schullen auch bei rechte bleiben wer aber daz daz unser keiner seine Manne vnrecht tun wolde/ waz di andern denselben zu minne odur zcu rechte gegen seine Manne hizzen tun/ dez schol er gevolguk sein/ unde der man gegen sein Herren widur allur dirrer rede unde dir gesezze die hir vorgeschriben sten/ der habe wir unz mit bedachtun Mute eintrechteklich vor willekurt/ vnde haben si lazzen scriben an disen Brif/ vnde gelopen vnde schworen zcu den Heiligen/ daz wir die stete vnd gantz halden schullen an arge List/ vnde wer der gesettzte keines di vorgeschriben sein ouzget vnder vns der scholl meineide sein/ vnde die andern schullen uff den beholffen sein eintrechteklichen/ mit allur macht/ alsd lange daz er daz widur tut wie syz erteylun. Zcu einne urkunne allur dir dinge daz di stete vnde gantz bleiben/ habe wir gegeben disen Brif/ vnde vnsur Insiegele daran gehangen/ der gegeben vnde scriben ist zcu Ronberg/ da man zchalte nach Gotus Geburt droutzenhundert Jar darnach in dem Siben- und Zwentzugustin Jare an sende Jutzstein Abunt der Heiligen Juncvrauen und dez seint gezcout di erbern ridere Gotze vom Ende und Thime von Hermansgrüne vnd Conrad von Milen/ und die Erbarn Mann Friderich von Kokoritz/ Burgelt von Koßebode/ Heinrich der Lange/ Heinrich von Triptes/ Heintz vnde Gerhart von Loine/ vnde ander Biderloute gene di daz sachen vnde horten.

CXXVII.

Marggraff Fridrichs des Ernsthafften zu Meißen Lehen-Brieff vor Herrn Heinrichen den jüngern Reußen, über Triptis, Ziegenrück und Auma, de Anno 1328.

WIr Frederich von Gotis Gnadin, Lantghreue zu Thuringin, Marcghreue zu Misne vnd in deme Ostirlande vnd Herre in deme Lande zcu Plyzne, tuen cont vnd bekennen an disun gegenwärtigin Brieue, allin die in horen oder sehin lesin, daz wir vnserm liebin getruwen Heinrichin jungern Voite von Plawen, Rüzin genannt, und sinin Erbin, durch getruwe Dinst, die her vns getan hat, und noch tun soll, gelibin habin, vnd lihin an disun gegenwärtigin Briue Tryptis Hus vnd Stadt, Ezygenrucke Hus vnd Stad, vnd Vma den Hof vnd allis das zu denselbin Tryptes, Ezigenrucke und Vma gehert, an Landin und an Lütin, mit Gerichte mit Lehin Geistlich und Werntlich mit Zäntzin, mit Czollin, mit Geleitin, mit Strazin, mit Dorfern, mit Vorwerckin, mit Ackir, mit Holzn, mit Waldin, mit Wisemad, mit Weydin, mit Pfischerin, mit waz zustendie odir vlisindin, mit Jaid, mit Bergwerckin, mit allen gute vorsucht vnd vnvorsucht, vnd mit allen Rechte als zu den vorgenanntin Vestin gehort; vnd von aldir gehort hat, und als wir die gehabt habin, vnd vnsere Eldern an vns bracht habin, ewiclichin zubesitzne und zu habene, und habin des dieser Brief hezu gegebin, da angehangen ist unse Insitzel. Gezüge sind auch dirre Rede die Edeln Mann unse liebin Vründ, Greue Bertold von Henneberg, Greue Frederich von Trohendingen, Greue Günther von Schwartzburch der Eldere, Greue Günther von Keuernberch, Greue Heinrich von Schwartzburch, Herrn zu Arnstete, Heinrich Voit von Gera der Eldere, Her Ludewick von Schenckinberg unse Obirste Schriber, Heinrich von Chunigisueld, Hannas Gröze von Zewschin genannt der eldere, Otte von Cotewitz vnse Marschalg Arnold von Hersuelde unse Ritter und andere vrume Lüte vil und gnuck die ez gehort vnd gesein habin. Dure Brif ist auch gegebin in dem Cloister zu Reynhartisburne, als man zahlte nach Gotis Geburt Tusind Jar. Dreyhundert Jar, in dem acht und zwenzigisten Jare an deme naestin Dünrestage vor Sendt Gallin Tage.

(L.S.)

CXXIIX.

Käysers LVDOVICI IV. Lehen-Brieff vor Herrn Heinrich von Plauen, genannt Reuß, über das Schloß Drewen, de Anno 1329.

LVDOVICVS DEI gratia Romanorum Imperator semper Augustus: Nobili viro Heinrico Advocato de Plawen, dicto Reuzzen, suo & Imperii fideli dilecto gratiam suam & omne bonum. Multum desideramus, ut bene meritis, & his, qui personas, res & bona sua quecunque ad honorem nostrum & imperii, omni tempore & loco exponere non formidant, fructus mature consolationis a dextera nostre retribucionis pro con-

condigna mercede affluant & accreſcant. Cum itaque Tu ſemper in noſtro obſequio ad nutum noſtre voluntatis intrepide perſonali exercitio vigueris, te intendimus, non ſolum in hac parte, ſed in aliis amplecti noſtris ſpecialibus gratiis & fauore. Et ea conſideratione Tibi caſtrum dictum Drewen, quod a nobis & Imperio in feodum deſcendere dinoſcitur, in feodum nobile & juſtum, de ſpeciali noſtra benevolencia conferimus, concedimus & donamus, ſic, quod alios quoscunque, qui idem Caſtrum a nobis vel Imperio in feodum tenebant, de ipſo infeodare, auctotitate noſtra & Imperii valeas atque poſſis. Accedente præcipue eorundem Imperii Vaſallorum beneplacito & aſſenſu. In cujus collationis, conceſſionis & donationis teſtimonium preſentes conſcribi & ſigillo majeſtatis noſtre juſſimus communiri. Datum Papie XXIII. die Junii. Anno Domini Milleſimo Trecenteſimo Viceſimo nono. Regni noſtri Anno Quinto decimo, Imperii vero ſecundo.

CXXIX.

Käyſers LVDOVICI IV. Confirmatio aller Regalien/ denen Herren von Plauen Anno 1329. ertheilet.

LVDOVICVS Quartus DEI gracia Romanorum Imperator ſemper auguſtus. Nobilibus viris Henrico Seniori Aduocato & Henrico Juniori Aduocato, dicto Reuzze de Plauen nec non Henrico Seniori ac Henrico Juniori aduocatis de Gera, atque eciam Henrico Seniori & Henrico Juniori aduocatis de Wida, ac eorum heredibus ſuis & Imperii fidelibus dilectis graciam ſuam & omne bonum. Credimus ſumme bene agere & procul dubio coronam Imperii precioſiorem facimus, cum nobilibus noſtris & Sacri Romani Imperii quos fide & opere inuerimus clariores de rore pietatis ac clementie noſtre varias gratiarum noſtrarum dulcedires medullinis impartimur, ut ex inde viciſſitudinaliter ab ipſis multe fidelitatis & obſequiorum promptitudinem in caſibus opportunis ad honorem Imperii ſine erubeſcentia exigere valeamus. Cum itaque vosa tempore primeue deriuationis veſtre ipſi Sacro Romano Imperio per conſtantis fidei ac deuocionis Zelum, & per obſequia multipliciter laudabilia gratanter complacueritis, tanquam ipſius principales miniſteriales & uaſalli nobiles atq; digni, ſupplicacionibus noſtris inſtantibus ſerenitati noſtre de parte veſtra porrectis, de conferendis nobis feodis ac juribus noſtris quibus ab Imperio antiquitus infeodati dinoſcimini, pie condeſcendere volumus & gracioſe annuere de ſolito noſtre clementiſſime bonitatis. Vobis igitur univerſis & ſingulis omnia & ſingula ueſtra Jura Regalia ſeu feoda que a nobis & Sacratiſſimo Romano Imperio perfato habere & percipere conſueuiſtis cujuscumque condicionis ſeu nominis exiſtant ſiue ſint bona feodalia ſeu uaſallatus hominum, Judicia & Jurisdiciones, thelonea monete, atque conductus ſtratarum, ferarum venationes, ſiue eciam ſint piſcarie, nec non etiam omnes mineras cujuscunque metalli quod in veſtris bonis reperietur, que jam poſſidetis, uel impoſterum recuperabitis, uel que aliis collata ſunt, uel que abſolute tenetis, de innata nobis clementia in feodum concedimus, conferimus & donamus, ac etiam de ſpeciali gracia auctoritate noſtra preſentibus concedendo innouamus. Inueſtientes vos & quemlibet veſtrum de feodis predictis omnibus per preſentes more noſtro ſolito & conſueto. In cujus noſtre conceſſionis donationis infeodacionis ac innouacionis euidens robur & teſtimonium preſentes conſcribi & noſtro tippo aureo infra filis Syricis appenſo fecimus communiri & noſtro Imperiali conſueto ſigno infra proxime ſignato inſigniri. Datum Papie Anno Domini Milleſimo Trecenteſimo Vigeſimo nono, duodecima indicione. Die vigeſima quarta Junii. Regni noſtri anno quinto decimo. Imperii vero ſecundo.

Ego Fr. Hanricus Sacre Theologie Doctor fungens officio Domini Sereniſſimi Imperatoris Canzelari Vice Domini Archiepiſcopi Collonienſis Archicanzelari per Ytaliam recognovi.

CXXX.

CXXX.

Königs Johannis in Böheim Lehenbrieff vor Herrn Heinrich den Jüngern von Plauen/ genannt Reuß/ über das Schloß Stein und deſſen Zugehörungen/ de Anno 1329.

NOs Johannes Dei gracia Bohemie & Polonie Rex, ac Lucemburgenſis Comes; conſtare volumus, de nomine præſentium uniuerſis. Quod cum Nobilis Vir Heinricus Juvenis Aduocatus de Plavve dictus Reuz; de caſtro ſuo dicto Steyn, cum omnibus juribus, appendiis & pertinentiis ſuis omnibus in quibuscunque conſiſtant, quod in noſtris ſponte & libere reſignans manibus a nobis que recepit in feudum noſtrum ac Regni noſtri Boemie feudalis & Vaſallus ſit effectus nobisque intendere & ſeruire fideliter tanquam ſuis Dominis ſpopondiſſet, ſibi viceverſa duximus firmiter promittendum, quod ratione homagii fidelitatis nobis per eum facti & præſtiti talem ſibi convenientiam & compenſam, donando exhibere & facere tenemur & volumus quemadmodum fideles noſtri dilecti Henricus de Lypa Boem. Capitan. Otto de Bergow & Tymo de Colditz aut eorum duo juxta deliberationem & arbitrium ipſorum decreuerint & nos juſſerint ſibi faciendam ac etiam exhibendam. Harum quas ſigillo noſtro communiri fecimus teſtimonio literarum, Datum Lucemburch Anno Domini Milleſimo Trecenteſimo viceſimo nono in Vigilia Beate Barbare.

CXXXI.

Verſchreibung Marggraffs Friderici des Ernſthafften zu Meiſſen, worinn alle mit Herrn Heinrichen den jüngern Reußen geweſene Zwiſtigkeiten beygelegt worden/ de Anno 1332.

WIr Friderich von Gotis Gnadin Landtgreue zcu Duringin/ Margreue zcu Miſne und in deme Oſtirlande/ vnde Herre des Landis zcu Pliſne/ bekennen offelichen an diſen Briue/ alle den Luten di en horen oder ſehen leſe. Daß wir mit deme Edelen Manne Heynriche deme Jungeren Voyte von Plawen/ Ruſe genant/ ſint bericht vnde vorſünet gutlichen vnde vruntlichen/ vmme alle die Krige vnde Bruche/ die zcwiſchen vns beidirſeit bißher ſint geweſt vnde auch alle der Anesprache vnde Vorderunge die wir zcu im hatin/ vs were vmme Gelde adir vmme welchir hande andir Sache/ ane vmme die pfant Triptes/ Vma vnd Eigenrücke/ daz ſal beſten alſe vnſirs Herrin des Keyſirs Briue darvber luten. Vber daz ſo ſul wir en Drittehalb-Tuſent Schock Kroſchin vnde lötiger Marg Loſen/ in Duringin Marcke woher Marke ſchuldig iſt/ In andirn vnſen Landen Schöcke wo her vns bin twiſil/ an vnſe ſtete vnd an vnſe beſezzete Mann zwiſchen hi vnde Sente Michels Tage der nu neſte kumit/ vnde was wir en vndir wiſſen mochten zcwiſchen hi vnde vnſer Vrowen Abinde Wurtewie/ der nu neſte kumit/ des wir en ledig hettin gemacht in vnſen Stetin/ aber keyn vnſen Mannern/ den hers ſchaldig iſt/ an lötigen Marcken Silbirs oder an Schockin Kroſchin daz ſal hes vns abe ſlan an den vorgenanntin drittehalb tuſent Schockin vnde Marckin/ waz wir aber en derſelbin drittehalb tuſendt Schocke vnde Marcke nicht entleit vnde entloſt habin/ daz ſul wir entlöſen vnde entledigen zcwiſchen hi vnde sente Michels Tage vnde in eyme halbin Jare daz neſte darnach kumit. Wir ſuln auch den vorgenanntin von Plawe/ Ruze genant/ ſchuczim des Geldis vnd der Schult der wir in entlöſen vnde entledigen ſullen/ unz daz wirſ en entloſt vnde entledigit habin/ vnde ſchullen en auch ſchüczen von ſente Michels Tage der nu neſte kumit vber ein Jar/ waz her vber die drittehalb tuſend Schok vnde Marck ſchuldic blibe/ vnſen Stetin ader vnſen beſezzen Mannern vorpfandunge vnde vor Manunge ſo wir beſte mügin ane Geuerde. Vnde ſuln auch nicht vber en helfin vmme dich eine Klage vor vnſeme Lantdinge ader vor andirn vnſen Gerichten/ vber daz/ daz wir den vorgenanntin Voyt von Plawe Ruze genant entloſen ſullen vnde wollen/ der vorgenanntin drittehalb tuſendt Schock vnde Marck bi der vorgenanntin Zcit/ des habe wir im zcu Burgin geſatzt den Erbern Herrin Biſchoff Heynriche von Nuenburg vnde den Edlin Man Heynriche den Eldern Voyt von Gera/ Johanniſe Groſin von Syweſchin den Elderen/ vnde Friederiche von deme Honsberge vnſe Ritter. Ob wir des nicht entetten/ ſo ſal vnſe Herre Biſchof Heynrich von Nuenburg vnde Heynrich von Gera in di Stadt zcu Aldinburg vnde Johannes Groſe vnde Friederich von deme Honsberge in die Stadt zu Miſne riten/ nach der Zcit wann ſie es gemant werdin/ von demeſelbin Heynrichen von Plawe Inlegir zcu haldene alſe Inlegiers recht iſt/ alſo lange bis daz wirren entloſt vnde entledigit habin der vorgenanntin drittehalb tuſent Schock vnde Marck alſe

alse vorbefriben ist. Wer auch daz der vorgenanntin vnsir Burgin keyn abeginge, des Goth nicht entwolle in der Zeit; So sul wir im alse eynen guten an des stad setzein oder suln selbir davor sten, vnd daz wir dise vorbefriebenen Redde stete vnde gantz haldin ane Geuerde, Des habe wir darvber disen Brief gegebin zcu eyme Vrkunde vursigilt mit vnseme Insigile, vnde wir Heynrich von Gotis Gnadin, Bischof zcu Nuenburg, Heynrich der eldere Voyt von Gera, Johannes Grose von Syweschin der eldiste, vnde Friderich von deme Honsberge bekennen an disem selbin Briue, daz wir vor daz vorgenannte Geld Burgin wordin sint, vnde habin des auch zcu eyme Vrkunde an diesen selbin Brief vnse Insigele gehangin. Gezcuge dieser Redde sint der Erbare Herre Byschoff Bytige von Misne, vnde die Edelin Manne Greue Heynrich von Hohensteyn der Jungere. Herre zcu Sundirshusen Greue Heynrich von Schwartzburg, Herre zcu Arnstete, Heynrich von Koldiz, Tamme von Haldecke, Heinrich von Kunigsueld, Otte von Kochewitz vnse Marschalck, Petir Portzk Gotze Schinvekoph, vnse Houemeister, vnde andire vrume Lute vil. Dirre Brif ist gegebin nach Gotis Geburte Tusend Jar, drihundirt Jar, in deme zwei undrisigisten Jare, an Sente Petirs Tage, alse her erlost wart vz Sinen Banden.

CXXXII.

Käysers Ludovici IV. Entscheidung derer Strittigkeiten zwischen Marggraff Friedrich dem Ernsthafften zu Meißen, und denen Herren Reussen, wegen des Bergwercks zum Hohen-Forst, de Anno 1337.

WIr Ludowig von GOtes Genaden, Römischer Keiser, ze allen Zeiten Merer des Riches. Verjehen offenlichen an diesem Brief, daz wir unsern lieben Sun und Fürsten Fridrichen Marggrafen ze Meizzen, und die Edlen Man, Hainrich den Vogt von Blaw, den man nennet den Langen, Hainrich Vogt von Plawen, den man nennet den Rüzzen, Hainrich den Eltern, Hainrich den Jüngern Vogt von Gera, Hainrich den Eltern, und Hainrich den Jüngern Vogt Weyda, fruintlich und gutlich entricht und entschaiden haben umb alle Krieg, Bruch und Vflauff di zwischen in under einander umb daz Berckwerch ze dem Hohenforst hünz her gewesen sint, als hernach geschrieben stat. Hainrich Vogt von Blawen, Rüzze genannt, der egenant und sein Erben sullen daz vorgenant Berchwerch und alle Anrecht leihen bestellen und besetzen, daz selbe sullen die vorgenannten Vogte der alte von Blaw di von Gera, und von Weyda, und ir Erben tun, ob der vorgenannten Vogt von Blawe der Ruzze und sin Erben nicht lenger en weren, All Nutze des vorgenanten Berchwerchs. Die zu der Vrbar geboren, sullen halb des vorgenannten vnsers Suns des Marggraffen von Meizzen und seinen Erben, und halb der vorgenannten Vögte und ihren Erben sin. Was aber von Ackerrechte, von Erbrechte, oder von andern Dingen, wie sie geheissen sin, di zu der Vrbar nicht gehören, geuellet, daz sol dem vorgenannten Ruzzen Vogt Blaw und sinen Erben ezu vort gar volgen, davon daz es in sinen Richten und Gebieten gelegen ist, und wann der vorgenannte Rüzze und sein Erben nicht lenger, so sol es uff di andern vorgenannten Vögte und ir Erben geuallen. Ouch sol der vorgenannte Rüzze von Blaw und sin Erben all Gerichte uf den obgenannten Berchwerch behalten mit allen Nutzen und Eren, als sie sin Eldern uf in bracht haben. Wann aber sin und siner Erben nicht lenger, so sol es volgen den vorgenanten andern Vogten und irn Erben. Gescheh auch daz dem vorgenannten Marggrafen von Misne unserm Sun, und sinen Erben, oder den vorgenannten Vogten und irn Erben an dem vorgeschriebenen Berchwerch iemand an vertigen oder hindern wolde; So sol derselb Marggraf und sin Erben denselben Vogten und irn Erben beholffen sin und si verteydingen. Darzu getrewlich mit gantzer Macht an Argelist, daz selbe sullen auch die Vogte und ir Erben unserm Sun dem egenannten Marggrafen und sinen Erben wider tun an Argelist. Alle dis vorgeschrieben Rede, Stücke und Artickel haben wir geteydingt zwischen den Vorgenanten, dem Marggraffen von Mizzne und den vorgenanten von Blawn, von Gera, und von Weyda, mit irem guten Willen, und Wizzen und Rate irer Vrunde und Manne beyderstten. Vnd darvber in derselben wis, als hie vorgeschrieben stet, Sie ouch sunderlich von unserm Heizze ir Briue baiderstten gegeben haben. Diselben Brieue, teyding- und Berichtung, als si hi verschriben sten, hab wir bestetigt und beuestend. Und bestetigen und beuesten si ouch von unsern und des Riches wegen an disem selben Briue. Und wellen daz si ewiglich, in irer Krafft und Macht beliben. Zu einem Vrchund ditz Briefs der geben ist ze Slusung an Dinstag nach unserer Frawen Tag

Tag als si empfangen ward. Nach Kristus Geburt druizehenhundert Jar, darnach in dem siben und dreizzigsten Jar. In dem driw und zweinzigisten Jar unsers Reiches, und in dem zehenden des Keyserthumbs.

CXXXIII.

Käysers Ludovici IV. Confirmation über Herrn Heinrichs Reußen von Plauen, mit Marggraff Friedrich dem Ernsthafften, zu Meißen getroffene Pfand-Verschreibung, über die Veste Niwenburg, de Anno 1338.

WIr Ludowig von Gottes Genaden, Römischer Keiser, ze allen Ziten Merer deß Richß. Bekennen öffentlichen an disem Brieff, daß wir alle die Brief, die der Edel Mann Heinrich der Reusse Vogt ze Blaw, unser lieber Getreuwer inne hat, von unserm lieben Sun, Fridrichen Marggrafen zu Myzzen, mit Vrchunden, der Edeln Mann Berchet des alten, und Heinrichs sines Sunes, Grafen ze Henneberg, umb die Veste ze Niwemburge di er im versetzet hat, in Pfandes wise, und verschriben, im bestatt haben, und bestatten auch die mit diesem Brief, in aller der wise, als die Brief sagent, die er von unserm vorgenanten Sun und Fürsten, darumb inne hat. Und des zu Vrchund geben wir disen Brief versigelten mit unserm Insigel, der geben ist ze Franchenford, des Montags nach Sand Georg Tag, do man zahlt von Christus Geburth drezehenhundert Jar, darnach in dem acht und dreizzigisten Jar, in dem vier und zweintzigsten Jar unsers Richs, und in dem ainlefften des Keysertums.

CXXXIV.

Verbündniß Herrn Friedrichs des Strengen, und Balthasars, Land-Graffen in Thüringen und Marggraffen zu Meißen, mit Herrn Heinrich Reußen von Plauen, de Anno 1355.

WIr Friderich und Balthazar von GOttes Gnaden Landtgrauen zcu Düringen, Marcgraven zcu Myßen in dem Osterland, und zcu Landespurg, Grauen zcu Orlamunde, und Herren des Landes zcu Plyssen. Bekennen offenlichen an disem gegenwertigen Brieue, daz wir mit gutem Rate und wolbedachtem Mute uns mit dem Edeln Heinrichen Rüzzen Voite von Plawen, unserm lieben Getruwen, umb alle Bruche, Zcweitracht, und Uflaufte, die zcwisschen uns und im biz uf disen heutigen Tag erstanden sin, gutlichen und gentzlich geeint haben, und haben uns zcu im verbunden, vorbinden und vorstricken uns auch zcu im an disem selben Breue, also, daz wir in getreulichen, vestiglichen und mit alle unser Macht schutzen, schirmen, und vortheidingen sullen und wollen zcu sinem Rechten gein alles menniglich, niemandes uz genumen ewiglichen, und die wile wir leben ane allerlei arge List und Geuerd. Ouch sullen und wollen wir in bi allen Eren, Rechten und Gnaden, die sine Eldern bi unsern Eldern gehabet haben, geruwiglichen lazen bliben. Alle dise vorgeschrieben Rede und Vorbündtnisse haben wir in guten Truwen gelobet, und geloben auch an disem selben Breue stete, gantz und unuorbrochenlichen zcu halden, vsgeslozzen allerley arge List und Geuerd. Mit Vrkund ditz Brieues. Den wir mit vnsern Fürstenlichen Insiegeln darüber vornestent haben. Gegeben zcu Aldenburg nach Christi Geburt drizcenhundert Jar, in dem sünf vnd sunffzigisten Jare, an dem Suntage nach Sente Michels-tage.

CXXXV.

Käysers Ruperti Lehen-Brieff vor Herrn Heinrich Reußen, den Jüngeren, über alle Bergwercke in seinen Gerichten, de Anno 1405.

WIr Ruprecht von GOts Gnaden Römischer Kunig, zu allen Zyten Merer des Richs, bekennen und dun kunt offenbare mit diesem Brieve, allen den, die yn sehent oder hörent lesen, daß für uns kommen ist der Edel unser lieber getruwer Heinrich Rüsse von Plawen der Jünger, und batte uns demuticlichen, daß wir yme soliche Lehen, als er von uns und dem Riche haben solte, und die sin Eltern von unsern Fursaren an dem Riche zu Lehen gehabt hatten, zu uerliben gnediclichen geruchten, mit Namen alle Bergwercke, die in sinen Gerichten und gegen uffstunden und funden wurden, und druge uns auch einen Brieve für, als Kunig Ludwig seliger Gedechtnüsse etwann Römischer Kunig zu gezyten Heinrich

Voigt von Plawen, genant Russe, und sinen Erben, dieselben Bergwercke gnediclich verlichen hat, des haben wir angesehen des obgenannten Heinrichs Russen redeliche bete, und auch danckneme getruwe Dienste, so er uns und dem Riche offt willicklichen und unverdroßlichen getan hat, und auch fürbas tun soll und mag, in künfftigen Zyten, und haben yme und sinen Lehenserben sinen Deyle an den ehgenannt Lehen gnediclichen verlichen, und verlihen ym das auch in crafft diß Briefs us Römischer Kuniglicher Mechte, was wir yme von rechte daran lihen sollen und mogen, unschedelichen doch uns und dem Riche, und eyme iglichen an sinen rechten daran. Und hat uns auch derselbe Heinrich darüber Huldunge getan mit gelubten und eiden als gewonlich und billich ist eine Romischen Kunig, und dem Riche von solcher Lehen wegen zu thun. Orkund diß Briefes versigelt mit unser Kuniglicher Majestad anhangenden Ingesiegel, geben zu Heidelberg uff den nechsten Fritag vor dem Sontag, als man singet in der Heiligen Esto mihi, in dem Jare als man zahlt nach Christi Geburthe 1405. unsers Richs in dem fünfften Jare.

(L.S.)

Ad Mandatum Domini Regis

Johannes Winheim.

R. Bertholdus Dürlach.

CXXXVI.

Käysers Sigismundi Lehen-Brieff vor Herrn Heinrich Reußen von Plauen, über das Burggrafthum Meißen, und Grafschafft Hartenstein,

de Anno 1426.

WIr Sigmund von GOttes Gnaden Römischer König, zu allen Zeiten Mehrer des Reichs, zu Hungarn, Böheimb, Dalmatien, Croatien ꝛc. König, bekennen und thun kund an diesem unserm Brieff, allen denen, die Ihn sehen, hören oder lesen, wann durch GOttes Verhängnüß, der Hochgebohrne Heinrich, Burggraf zu Meißen, und Graff zum Hartenstein ohne Leibes Erben mit Todte abgangen ist, und dasselbige Burggrafthumb zu Meißen, und Grafschafft zum Hartenstein, mit allen und ieglichen Herrligkeiten, Würden, Ehren, Rechten, Mannschafften, Lehen, Lehenschafften, Geistlich und Weltlich, Gerichten, Wildbahnen, Zollen, Gleiten, Landen, Leuten, Schlössern, Städten Dörffern, Pfandschafften, Wälden, Büschen, Sträuchern, Wiesen, Eckern, Bergen, Thalen, Wassern, Wasserläufften, Teichen, Fischereyen, Nutzen, Gülthen, Zinsen und Zugehörungen, wie die genannt seind, nichtes ausgenommen, und mit Nahmen in dem Lande zu Meißen, in Oesterreich und im Vogtland, oder wo die anders wo gelegen, die von uns und dem Heil. Reich zur Lehen rührend, dafür geacht, daß an uns alß Römischen König und das Heilige Reich lediglichen kommen und gefallen war, daß aber vor uns bracht hat unser und des Reichs Hoffrichter, Rathe und lieber Getreuer Heinrich von Plauen gläublich Anzeigung, daß er und seine Lehens Erben, Mannes Geschlechts von Meißen und insonderheit mit dem Burggrafthumb und Graffschafft zum Hartenstein, in gesambten Lehens ßig und Herkommen, Ihne auch alß seinen nechsten gesipten Freund beerbet, und uf ihne gestorben, uns daruf mit demüthigen Fleiß angeruffen und gebethen, ihne und seine Lehens Erben dieses Geschlechts Plauen mit solchem Burggrafthumb und Graffschafft mit allen ihren Erben, Würden und Herrligkeiten gnädiglich zu belehenen, Das haben wir angesehen die groß mercklich Dienste und Treu, die uns und dem Heil. Röm. Reich, und auch der Cron zue Böheimb der obgenannte Heinrich von Plauen unser und des Heil. Röm. Reichs Hoffrichter, Rath und lieber Getreuer, Und uns der Hochgebohrne Heinrich des Heil. Röm. Reichs Burggraf zu Meißen, Graf zum Hartenstein Herr von Plauen offt und dick, treulich, nützlich und willliglichen gedienet, und auch wider die Unglaubigen Leib und Gut freywilliglichen dargesetzt hat, Darumb, und das wir erkannt haben, daß er zu solchem Burggrafthumb zue Meißen und Graffschafft zum Hartenstein ein rechter Erbe ist, und mit den obgenannten verstorbenen Burggrafen, alß gesipter und nechster Freund, in gesambter Lehen herkommen und gesessen: Derohalben, und auch aus unserer eigener Königl. Bewegnuß mildiglich gegen ihme geneigt, und darauf wohlbedächtlich guten Raths unser Fürsten, Grafen, Herrn, Edlen und Getreuen wissend gnädiglich begabet, begnadet und befreyet, daß er sich nun forthin und alle seine Erben Mannes Geschlechtes des Heiligen Röm. Reichs Burggrafen zue Meißen Grafen zum Hartenstein schreiben, nennen und gehalten werden sollen, Er und alle seine nachfolgende Mannes Erben sollen und mögen sich auch zue ewigen Gezeiten, wie die andern gefürsten Burggrafen von GOttes Gnaden für und für

für schreiben, vor männiglich auch dafür geacht, genennt, geschrieben und vor gefürstete Burggrafen des Heil. Reichs gehalten werden sollen, des Nahmens, Wappen, Kleynoden und Fannen, so im Burggrafthumb zue Meißen und Graffschafft zum Hartenstein, mit allen ihren Würden, Ehren und Herrligkeiten, Nutzen, Rechten und Renten, nichtes ausgeschlossen, gehörendt dem mehrgenannten Heinrichen Burggraffen zu Meissen, Grafen zum Hartenstein, und allen seinen Lehens-Erben, Mannes Geschlechtes, langen, leihen, begnaden, begaben und freyen aus unser Römischen Kön. Macht, mit und in Krafft dieses unsers Brieffs, also daß er und seine Erben Mannes Geschlechts dasselbige Burggrafthumb, zue Meissen und Graffschafft zum Hartenstein, mit allen Würden und Ehren, Rechten und Herrligkeiten, Nutzen und Renthen, wie oben geschrieben, von uns und dem Heiligen Reich haben, halten, nutzen, niesen und gebrauchen, die auch geruhiglichen besitzen sollen und mögen, von aller männiglichen ungehindert, thun ihme auch diese unsere sondere Gnade, so dieses obgenannten nimmer seyn, und mit Todte abgangen wehren, und doch des Nahmens von Plauen noch lebendig und verhanden, alsdann und nicht ehe soll solch Burggrafthumb Meissen und Graffschafft Hartenstein, uf seine und seiner Erben, fördern des Geschlechts von Plauen, mit allen Würden, Ehren und Nutzung, Nahmens, Wappens, Kleynoden und Fannen, ungefehrlich mit allen Rechten, wie oben geschrieben, uf sie und ihre mannliche Erben, erblichen kommen und gefallen seyn, ohn alle Gefehrde, unschedlichen doch uns, und dem H. Reich allwege an unsern Diensten, und sonsten Jederman an seinen Rechten. Und wir gebieten darumb allen und ieglichen Fürsten, Geistlich und Weltlichen, Grafen, Herren, Edlen, Rittern, Knechten und Ampteuten, Bürgermeistern, Räthen und Gemeinden der Städte, Märckte und Dörffern, und sonst allen unsern und des Heiligen Reichs Unterthanen und Getreuen, ernstlich und vestiglich, aus unser Röm. Kön. Macht, daß Ihr genannten Heinrichen bey diesem gefürsten Burggrafthumb von Meissen und Graffschafft zum Hartenstein mit ihren Würden, Ehren, Nutzung und aller ihrer Herrligkeiten, geruhiglichen bleiben lasset, noch daran nicht hindert, irret, noch Jemandes zu thun gestattet, als lieb einem ieglichen sey, unsere schweren Straff und Ungnade zu vermeiden, Gebieten auch den Mannen, Rittern und Knechten, Amtleuten, Burgermeistern, Räthen und Gemeinden in dem ehegenannten Burggrafthumb zu Meissen, und Graffschafft Hartenstein, uf dem Lande, Schlössern, Festen und Städten wohnhafft und seßig, und darzu gehörende unser und des Heil. Reichs lieben Getreuen, ernstlich und vestiglich, aus unser Röm. Königl. Macht, wollen daß Ihr den obgenannten Heinrichen Burggrafen zu Meissen, und Grafen zum Hartenstein, ohne alles Vorziehen und Widerrede, als euren rechten Erbherrn, halten und schweren, getreu und gehorsamb zu seyn, und alles gegen ihme zu thun, das getreuen Erbmannen und Untersassen Ihren rechten Erbherrn pflichtig seyn zu thun, von Recht und Gewohnheit wegen, als lieb eurem ieglichen sey, unsere und des H. Reichs schwerste Straff zu vermeiden. Mit Uhrkundt dis Briefes versiegelt mit unser Königl. Maj. Instegel, Geben zu Plindenburgck nach Christi Geburth 1426. Jahr, am nechsten Sonntag vor Mariä Magdalenä Tagck, unser Reich des Hungerischen in dem viertzigsten, des Römischen in dem sechzehenden und des Böheimischen in dem sechsten Jahre.

(L.S.)

CXXXVII.

Hertzogs Wilhelms zu Sachsen Lehen-Brieff vor Herrn Heinrich Reussen von Plauen, über die Helffte der Herrschafft Ober-Cranichfeld, so Er von Burggraff Dietrich von Kirchberg bekommen,

de Anno 1451.

WIr Wilhelm von GOts Gnaden Hertzog zu Sachßen, Lanntgraue in Döringen und Marcgraue zu Messen, Bekennen offentlich an diesem Briue, für uns, und unser Erben, und thun kund allermenniglichen, daß für uns komen ist, der Edel wohlgeborn Herr Ditterich Burggraue von Kirchperg Herre zu Cranchfeltt, unser lieber Getruwer, anbrengende, daß er von grosser Nottorfft Armuts und Unrats wegin damit er befallen sey, Sin Slos und Herrschafft zu Ober-Cranchfeltt, mit allen Dörffern, Luten, Gutern, Vorwercken, Scheffereyen, Ackern, Wiesen, Weingarthen, Fisscherien, Holtzern, Müllen, Backofen, Zeinßen, Gulten, Rennten, Nutzungen, Lehen, geistlichen und werttlichen, vnd gemeynlich mit allen vnd iglichen Herrlichkeyten, Friheyten, Wirden, Herkommen vnd Gewonheiten, nichts vßgeslossen, von vns zu Lehen rurende, alles gleich halb, an

dem Edeln Herrn Heinrichen Rewßen von Plawen, Herrn zu Groytschs den Jungern, auch vnsern lieben Getruwen, der yn darumb gnuge vnd willen gemacht habe, wulle komen laßen vnd had dieselben vorgemelten helffte vor vns willigklich vffgelaßen, vns demutiglich bittende, das wir eyn sollichs zun hengen, auch yn Burcgraf Albrechten sinen Son vnd den genannten Rewßen mit beyden helfften Sloß vnnd Herrschafft zcu Obern Cranchfeldt, mit allen Herrlichkeiten und Zugehörungen obgemeltt, die sin beyderseyd wider zusampne geworffen habin, In nachgeschriebenen Form vnd Wiese semptlich mit eynander zu belehnen gnediglich geruchten. Haben wir angesehen des obgenannten Burggraff Dietrichs demutige bethe, auch sin anligende große Nod, vnrad vnd armut yn dartzu bewegende, vnd das vns vnd vnsern erben der vorgenant Her Heinrich Ruße mit redelichem Dienste, dartzu er tugelich, wol nutze werden mag, vnd haben zu sollichem vertrag vnd überkomen, als obgerurd ist, vnnser willen, gunst vnnd verhengnüß gethan, daruff auch dieselben Burcgraff Diterichen, Burcgraff Albrechten, sinen Son, vnd Herrn Heinrichen Russen von Plawen, Herrn zu Groytschs den Jungern mit dem Schloße vnd Herrschafft zu Obern Cranchfeltt und allen Herrlichkeiten, Nutzungen vnd Zugehörungen obgeschrieben, semptlich belened haben, vnd belehnen sie vnd yre Libes-Lehins-Erben damitt semptlich gennwertiglich, In krafft dieß Briues, also daß die genannten Burggraff Dietterich sin Son Burggraff Albrecht, vnd yr Libes Lehinserben, sollich vorgemeltt Sloß vnd Herrschafft mit allen Zugehörungen, glich halb, und Her Hinrich Ruße und sin Libeslehinserben die andern helffte, innhaben, besitzen, gebruchen, als sich geburt, getruwelich verdienen, und den Lehin wit offt sie zufalle komen rechte folge thun sullen als sollicher gesampter Lehin recht und gewohnheid ist. Wer es aber, daß die genanten Burcgrauen von Kirchberg beyde ane Libeslehinserben abgiengen; So soite yr helffte an den genanten Herrn Heinrichen Rußen den Jungern komen vnd gefallen, die zusampt siner helffte fürder von uns, vnd vnsern Erben zu Leben Inne zu haben vnd zu besitzen. Ginge aber derselbe Her Heinrich Ruße an Libeslehinserben abe; So solte sin helffte wieder an genanten Burcggrauen vnd yre Libeslehins-Erben komen und gefallen, die zusamt yr helffte darnach furd von vns zu haben, und zu besitzen und zu gebrauchen, als obgerurd, und sollicher Lehin recht und gewonheit ist, on alles geuerde, hiebie sind gewest und getzugen die Edeln, Wohlgebohrnen, Ehrenvesten, Gestrengen und Erhafftigen, vnnser Räthe und lieben Getreuwen, Graff Adolff von Glichen, Herre zu Thonna, Er Bernhard von Kochberg, Er Eckarius Schotte, vnnser Vnder Marschalg, Ritter Fritzschs von Herde, Johannes Sigfried vnnser Cantzler, und ander der vnnsern gnugglaubwürdigen, zu Vrkund haben wir vnnser Insiegel wissentlich für uns, unser Erben, an diesen Briev thun hencken. Gegeben zu Saluelt uf Dienstag nach Assumption Marie Virginis glorioſe nach Christi unsers Herrn Geburth viertzehenhundert und darnach Im eyn und funfftzigsten Jaren.

CXXXIIX.

Graff Ludwigs von Gleichen Revers, daß wenn er die Niedere Herrschafft Cranichfeld verkauffen oder versetzen würde, selbiges an Herrn Heinrich Reußen von Plauen geschehen solle,

de Anno 1455.

WIer Ludwigk Graf von Gleichen, und Her zu Blanckenhain, bekennen offenbare von jdermänniglich, vor unß, und unser Erben, Nachdem wir mit dem Wolgebohrnen, Her Ditterich Burggraff zu Kirchbergk die Zeit her zu Crannichfeld vordeydinget seind, daß er uns das Schloß Nieder-Crannichfeld vor dem Erwürdigem, Hern Johannssen, Bischoff zu Mentz, unsern gnedigen Herrn, midt den Lehn auklassen, und uns darmit zu belehnen bitten soll, Jdoch midt solchem Geding, wenn wir, oder unser Erben das genanntte Schloß vorkauffen oder vorsetzen wurden, alsdann dasselbige Schloß midt seinen Zugehörungen, midt Lehen nach aldem Herkomen, an den obgenanten unsern Ohmen, und Seinen Erben, oder an die Herschafft gegen Obern Crannichfeldt wieder weisen und bringen sollen, Nu dem der Eegenanntte unser Ohme, Burggraff Dittrich, das Schloß und Herrschafft Obern Cranchfeldt dem Edlen Wolgebornen Herrn Heinrichen Reussen von Plawen dem Jüngern Her zu Cranchfeldt, Seinen Erben und Erbnehmen Erblichen vorkaufft hat, gereden und geloben wir vor uns, und all unser Erben, bey unsern waren Wortten, mitt und Crafft dises Briues, das obgemelte Schloß Nidern Cranchfeldt mit aller und itzlicher seiner Zubehörung, wann wier oder unser Erben das vorkauffen oder vorsetzen wurden, nach

nach aldem Herkomen, an den obgenandten unsern Ohmen Hern Heinrichen, Reussen, Seine Erben oder Erbnehmen midt den Lehn wieder an Sie zu weisen und zu bringen, one Widerrede, und ohne allen argen Eintragk, an alles Geuerde, das zu warer Vrkundt und Bekentnüs haben wir obgenannter Herrn unser Insiegel wissentlich lassen drucken an dissen unsern offnen Brieff, der do geben ist, nach Christi unsers Herrn Geburtt, viertzehenhundert, darnach in dem Fünff und sünfftzigisten Jare, auf Donnerstag nach Martini des Heiligen.

(L.S.)

CXXXIX.

Hertzogs Wilhelms zu Sachsen Lehen-Brieff vor Herrn Heinrich Reussen den Aeltern, über die Herrschafft Ober-Cranichfeld,

de Anno 1462.

WIr Wilhelm von GOtes Gnaden Hertzog zu Sachßen, Lantgraue in Döringen, und Marcgraue zu Missen bekennen öffentlich an disem Briue, für uns, und unser Erben, und thun kund allermenniglich, daß wir dem Edelnn unserm lieben Getruwen, Herren Heinrichen Russen von Plawen dem eldern, Herren zcu Groytschs, und seinem Liebes Lehenserben das Schloß und die Herrschafft zcu Obern-Cranchfelt mit dem Dorffern unde Gutern, die der edel Herre Heinriche Russe von Plawen der Junger Herre, zu Groytschs und Cranchfeldt, sin Bruder seliger, von den die sie in Pfandtswiese ynne hatten, wieder zcu sich bracht, und apgelost hatte, Nemlichen Osthusen, Gugelöyben, Rechem, Achilstett, Hoseldenn, Milewitz, Mülde, die Wustenuge genant Märckerstorff, und sunst mit allen andern Dörffern, Luten, Gutern, Vorwercken, Schefferien, Gerichten, Rechten, Erbschafften, Wiederlosunge, Ackern, Wiesen, Wingarten, Fischerien, Holtzern, Mullen, Backofen, Zcinßen, Gulten, Renten, Nutzungen, Lehen, geistlichen und wertlichen, und gemeinlich mit allen und iglichen Herlickkeiten, Frieheiten, Wirden, Herkommen, Gewonheiten unde zugehorungen, nichtes ußgenommen, sundern in allermasse, als das alles von dem genannten Herrn Heinrichen Russen dem Jungern, sinem Bruder seligen, gesampter Lehenhalben, an yn komen ist, gnediglich zcu rechten Mann-Lehen gereicht und gelien, als viel wir durch recht daran zu vorlien haben, reychen und lien genwertiglichen in Krafft dieß Briues, als daß derselbe Her Heinrich Russe der elder obgenannter, unde sine Liebeß Lehenserben, die vorgenannten Schloß und Herrschafft zcu Obern-Cranchfeldt, mit allen unde jclichen vorgemelten Zcu- unde Ingehörungen, furd mer von uns und unsern Erben zcu rechten Mannlehen Inne haben, besitzen, geniessen, gebruchen, als sich geburet, vordinen, unde den Lehen, wie offte die zcu falle komen, rechte folge thun sullen, als sulcher Mann Lehen recht unde Gewonheit ist, ane argelist, und an alles Geuerde. Mit Orkunde diesß Briues, daran wir unser Insigel für uns unde unser erben wißentlichen haben thun hencken, der geben ist zcu Wymar uff den Sonntag Misericordia Domini nach Christi unsers HErrn Geburt dusent vierhundert, unde darnach yn dem zcwey unde sechszigisten Jaren.

CXL.

Käysers Friedrich des III. Confirmation derer vom Käyser Ludovico IV. denen Herren Reußen von Plauen ertheilter Privilegien,

de Anno 1471.

WIr Friderich von GOttes Gnaden, Römischer Keyser, zu allen Zeitten Merer des Reichs, zu Hungern, Dalmatien, Croatien ꝛc. Künig, Hertzog zu Oesterreich, zu Steir, zu Kernndten, vnd zu Crain, Herre auf der Windischen March, und zu Portenaw, Grave zu Habspurg, zu Tyrol, zu Pfirt, zu Kyburg, Marggrave zu Burgaw vnd Landgrave im Elsaß ꝛc. Bekennen vnd tun kund offenntlich mit diesem Brieve allen denen die Jn sehen oder hören lesen, daz für vns kommen ist, der Edel vnnser vnd des Reichs lieber getreuer, Heinrich Rews von Plawen, Herre zu Krannichfeld vnd Grewtz, vnd hat vns demütiglich anruffen vnd bitten lassen, daz wir ihm all vnd yglich Gnaden, Freyheit, Recht, Brieve, Privilegia, Hanntfesten, Gerechtigkeit, alt Herkommen, vnd gut Gewonnheit, die sein vordern und Er von vns vnd vnsern Vorfaren am Reich, Römischen Keysern vnd Kunigen, redlich erworben vnd herbracht hetten, vnd sonderlich einen Brieve, so von weilend vnserm vorfarn am Reich Keyser Ludowigen dem Vierdten, Jm und seinen Vordern gegeben were, der von Wort zu Wort im Latein hernach geschrieben stehet und also lautet:

LVDO-

LVDOVICVS quartus Dei gracia Romanorum Imperator semper Augustus, Nobilibus Viris Heinrico Seniori Aduocato & Heinrico Juniori Aduocato dicto Rewße de Plauen nec non Seniori Heinrico & Heinrico Juniori aduocatum, atque etiam Heinrico Seniori & Heinrico Juniori Aduocatis de Wyta &c. &c.

Inseratur Privilegium de anno 1329.

In allen und yglichen seinen Wortten, Articeln, Clauseln, Puncten, Meynungen, und Begreiffungen, als Römischer Keyser zuvernewen, zu confirmiren und bestetten, gnedigclich geruchten, Das haben wir angesehen, diemütig zimlich bete, auch getrew annem und nutzlich Dienste, so sein vordern und Er uns und dem H. Reich offt willigclich getan haben, und Er in künfftigen Zeiten wol tun mag und soll, und darumb mit wolbedachtem Mute, gutem Rate, und rechtem Wissen, demselben von Plawen, soich obgeschriben Freiheit, zusamt allen und yglichen seinen vorgemeldten Gnaden, Freyheiten, Rechten, Brieven, Privilegien, Hanntfesten, Gerechtigkeiten, alltem Herkommen, und guten Gewonhaiten, gnedizlich vernewet, confirmirt und bestett, vernewen, confirmiren und bestetten die auch also von Röm. Käyserl. Macht wißentlich in Krafft dis Briues, und meinen, setzen und wollen, daß Er und sein Erben der nu hinfür an allen enden und stetten, nach ihren notturfften gebrauchen und genießen, und gentzlich dabey beleiben sollen und mögen von allermenniglich ungehindert, Vnd gebieten darauff allen und yglichen Fürsten, Geistlichen und Weltlichen Grauen, Freyen, Herren, Rittern, Knechten, Vitzthumen, Vogten, Pflegern, Verwesern, Burgermeistern, Richtern, Reten, Burgern und Gemeinden, und sunst allen andern unsern und des Reichs Vnterthanen und Getrewen, in was wirden stattes und wesens die sein. Daz Sy den obgenannten von Plawen und sein Erben an den obgeschriben Gnaden, Freyheiten, Rechten, Brieuen, Privilegien, Hanntfesten, Gerechtigkeiten, altem Herkomen, und guten Gewonheiten, und dieser unser Keyserl. Confirmation und bestettigung nicht hindern noch irren, sonder Sy der gerublich gebrauchen, genießen, und gentzlich dabey beleiben laßen. Als lieb Jn allen und yglichen sey, unser und des Reichs schwere Vngnad, und darzu ein peene, nemlich zweintzig Marck Goldes zuuermeiden, die yder so hiewieder thette verfallen seyn soll, halb in unser und des Reichs Cammer, und den andern halben Theil dem offtgenannten von Plawen und seinen Erben unabläßlich zu bezahlen. Mit Uhrkundt diß Briefs besigelt mit vnser Käyserl. Maj. anhangendem Jnsigel, Geben zu Nuremberg an Fritag nach Sand Bartholomeus tag, nach Christi Geburd 1471. vnser Reiche des Römischen im 32. des Keyserthumbs im 20. und des Hungarischen im 13. Jahren.

(L.S.)

Ad Mandatum proprium Domini Imperatoris.

CXLI.

Bischoffs Heinrichs zu Naumburg Lehen-Brieff vor die Herren Reussen, über einige Güter, de Anno 1479.

WIr Heinrich von Gots Gnaden Bischoff zcu Naumburg, bekennen mit diesem vnserm Briue gegn allermeniclichen, den hey furkompt, das wir den Edelen Herrn Heinriche, Herrn Heinriche, Herrn Heinriche, vnd Herrn Heinriche Reussen von Plawen Herrn zcu Groytz vnd Crannichfeld, Gebruderen, vnsen lieben Getreuesn, vmb annemer getreuer Dinste willen, die yre Furfarn Vater, Vetter seligen, vnd sie, vnserns Stiffts Fürsarn, vnd vns bisher gethan haben, zcu kumpftigen Getziten thun sollen und mogen, diese nachgeschriebn guter von vns vnd vnsrem Stiffte zcu Lehnrurende, mit Nahmen Holtzstitz, das firder Heinrich von Hügewitz, von yne zcu Lehn hat, das Dorff Kirchseitz, mit sechs vnd ezwenczig Schock Geldis, das etwann Er Hanns Stolczenhayn forder von yren Fürfarn Jnne gehabt hat, Item dy Guter vnd Czinnße zcu Botewitz die Michel Krawinckel von yne hat. Item drye Hüffen vnd eyn Hoff zcu Lißelawe gelegin, die itzund Junge Weydenbach Jnne hat. Item drittehalbe Huffe im Felde zcu Lißelaw gelegen, mit zcwen besessen Mennern zcu Rode, das do leyt vber Rotelsberg vnd etwa Hermanns von Hagewist gewest ist, Item funffzehin Schock Geldis, die etwan Fritze von Gosserstete, vnd seine Brüder von der Herrschafft gehabt haben, Item der Hoff vnd vir Huffen Landes, vnd was susten im Felde vnd Dorffe zu Gostitz leyt, das itzund Hans Franckleyben inne hat, Item eine Huffe im Flüre zcu Dobian, die etwann Anna Closter Jungfraw zcu Jsenberg zcu yrem Leibe Jnne gehabt hatt, Item zcwu Hussen im Dorffe Eyßlin vnd eyn Holtz genant der Lichtenhayn, das etwan Heintze Konitz inne gehabt hat, Item eyn wüste Dorff genannt Kolbe im Kambergischin Gerichte gelegin, das etwan Ditterich von Pryßen inne gehabit hat, Item anderthalbe Hüffe Landis daselbst zcu Kolbe, die etwann Günther vonn Harres vnd seine Schwester inne gehabt haben, Item ezwu Hüffen Landis die etwann Heinrich Benniges, Item zcwü Husen Landis zu Küchendorff, die etwann Reynhards von Loßchwewitz gewest sint, Item was Er Nickel von Mende doselbs zcu Ruchendorf gehabt hat, Item den Stitz Vorwerg, Dorff zum Heynichin mit Wingarten Czinnßen, Renthen, Eckern, Wysen, Holtzern aller und yclicher zcu unde Jngehörunge Gerichte vber Hals und Hant, Jm Felde und Dorffe, mit ezweyen Margken Geldis zcu Schorgelde, das die Heßelyne Jnne hat. Item eyne Huffe zcu Schintritz, die Hans Frencklewben Jnne hat. Item das Dorff zu Seraw mit aller siner Zeugehörunge eyn dritteyl Riche und Wißen genant die Vnwirde des Kirchlehn zcwey Holtzer am Gorczelßberge gnant dye Frawenholtzer Ezwene Wingarten zcu Segelitz gantz die itzunt Nickel Hanffmuß Jnne hat, Item eyn Hoff und ezwu Hüffen zcu Doberschitz und Syeben Acker Holtz, die etwan Dietterichs und Nickels von Hugewitz gewest sint, Item ein Hof und eine Huse die etwan Ditterich Roman und Heintze Cremen Jnne gehabt haben, Item ezehn Acker und Hopfgarten gelegin im Felde zcu Goßlym die etwan Otto und Andres Gebruder von Röman Jnne gehabt han, und Goßlin ist, eyn wüste Dorff, Item eyn Holtz gelegin in dem Hayn, aber eyn Holtz, Wyßen, Acker und Hopfgarten genant das Buch gelegin zcu Tuchern, das etwan Reynhardts von Eystorff zcu Mutschaw gesetzen, gewest ist, und sünf Smaler Margk ezinßet, Item ein Sedilhoff mit syn Zugehörunge zcu Trippelein gelegin, Item zwene gulden geldis von gutern und art-Acker gelegin im Flure und Felde zcu Eyßlin dem wüsten Dorffe bey Tuchern. Item Er Rudolph von Bünaw sal von yne zcu Lehne gehabt haben zwei gute Schock, sechs Groschen, eylff Hüner, Jm Dorffe zcu Schorgelaw bie Scölen gelegen an der Betaw, Item ein Holtz genannt das Loßitz, gelegen zcu Roma, das etwan Gunther von Bünaw und sine Bruder von der Herrschafft zcu Lehen gehabt haben, Item drye besetzen Menner zcu Koyenitz, die hat auch Er Rudolff inne gehabt. Item das Dorff Dunzsch mit Czinsen und aller Zugehörunge, das etwan Casper von Brißen, darnach Hans und Andres von Slatebach, gesessen zcu Burgwerben, von der Herrschafft von Kirchberg zcu Lehn gehabt, das auch Er Rudolff inne gehabt hat, Item eyn Sedilhoff mit siner Zugehörunge zcu Mutschaw gelegen, da Minckewitz und Beschewitz bie Czeitz gelegen, das etwan Hans Manelbolt von der Herrschafft zu Lehen gehabt hat, Item Czehn Acker Lehnguti. im Felde und Flure zcu Dockaw gen halben Osterfeld gelegen, die Herman Helldorff von der Herschafft in Lehen hat, Item das Dorff zcu Rode mit allen Gerichten und Rechten in Felde und in Dorffe, mit aller Czugehörunge, das Hernfrid Schencke von der Feste etwan zcu Rotelßberg gesessen, gewest sint, von yme zcu Lehne haben, und alles das her und sine Bruder habn zcu Loysitz, Item vier Acker Wynwachs, sünf Acker Holtzes und Hopfgarten gelegin in der Leyßig bey Rotelßberg, das etwan Vrban von Male, und ietzund Albrecht von Welnitz inne hat, Item eyn Wingarthen von ezweyen Ackern genannt im Narrenbache zcu Dornsberg Lehnguti. dye etwan eyn Bawr zcu Timmerwitz gesessen, inne gehabt hat, Item sechs Acker im Felde zcu Grobin, die etwan Hans Dockaw und Nickel Plaschke bie Blote gelegen, inne gehabt, Gunther vo Oßmerstete hat drithalben vn ezwenczig Schillinge Pfenninge und acht Hüner zu Dobischaw im Kamburgschen Gerichte von der Herschafft zcu Lehen gehabt, dieselbin Husen hat etwan eyn Pawr, gnant Andres Otte, inne gehabt, und ander guter mehr um Aldenburg, Sleytz Sproßen, Slosigk, Raispach, was sie der haben, zcu Obirn Weyspach zcwu Margk bie Gotegaw Schocherndorff Hengin Liebenitz Tibenaw Dry Margk Beyerstorff by Vrmilstorff, Groß und Klein Zcophin Treppin Dorff Tizze Milbeldorff zcum Fleytung zcu Peyern, Nüsitz Wicker zcu Benitz Schotitz Rotelstorff Kaßkirchen, Item für der Stadt Pegaw haben dye Burger zcwenczig Acker, Item Lehnguther die Kinder Hanß Schumanns zcehn Acker, Sechs Acker Lipgedinge Heinrich Satebroth und Bartholomeus sein Vetter dry Acker, Johannes Moterwitz Burger zcu Pegaw drye Acker, Item Tiche Burger, Anne syne erliche Wirtyn, Bartholomeus Schatebroth besitzen dreye Ackir. Item Nickel und Dietterich vier und ezwenczig Ackerholtz und drye art Acker, Item zcwenczig Acker Holtzes gelegen für der Stadt, die Wittwe Gunthers Drackmans hat drye art Acker zcu Lipezucht, Item Otto Goltsmyd sunstzehn Acker, Item Johannes Trachenaw und seine Bruder eynen Hoff zcu Vdegast, Item zcu Medewitzsch zcwu Husen, Item nahe bie Pegaw vor dem Faßlbaum eyne Huse, Item Er Heinrich von Herßfeld zcwu Husen zcu Vdegast und eynen Hof, dorvon Er jerlichen hat drye Schock, Item Peter Beriß

hat daselbist zcwu Hufen art Ackers im Felde des Dorfis zcu Wicker, eynen Hoff und zcwene Acker zcu Sistorff, Item Thime von der Burgk Tiche Heintze Apitz Thyme sin Vetter die Guter zcu Löbenitz eyn Sedilhoff, Czelin Hufen art Acker, unde eynen Garthen im Dorffe, Item zu Niedenrode anderthalbe Margk unde Garthen vorlehntes Gutl. Item zcu Sitzdorff vierdehalbe Huse verlehntl. Gutis, czehn Acker vor dem Thore, sente Otten eyn Burger zcu Pegaw gibt eyn halb Schock von Lehngute, Item Ditterich Burger gibt eyn Schock von Lehnguthe, Item Hanß Sißstorff gibt czei Schog von Lehngutl. Item Conrad Twhnß gibt eyn Schog von Lehngutl. Item Heinrich Satebroth eyn Schogk Groschen von Lehngutl. darzu auch wilcherley Lehngutl. vß sollichen Lehnen von uns und unsrm Stiffte zcu Obir-Lehn ruren, wu die gelegen sint, oder Namen gehaben mogen, unrechtlich entfremdet, odir wie die davon gekomen weren, sol yn allis unscheidlich syn, und yre Erben hiemit belehntt seyn, mit allen Eren, Nutzen, Würdin, Freyheitten, Gewonheytten, Gerichten und Gerechtigkeiten, inmaßen und wie die vorgetzeyhten dye Burggrauen van Kirchperg und yre furfarn von unsrm Stiffte zcu Lehin gehabt, dye uff yre Vettern und Vater bracht haben zcu rechten Man-Lehn Gericht und gelihn haben, reichen und lihen auch den Ehrggnantl. Herrn Heinrichen, Herrn Heinrichen, Herrn Heinrichen und Herrn Heinrichen Reußen von Plawen, und yren Libeßlehns-Erben, und ob der yr mehr erfaren wurde, von uns zcu Lehn rurnde, zcu rechten Mannlehn gegnwertiglich mit und yn krafft disis unsirs Brives, Szo vill wir yn richte daran zcuvorlyhen habn, Also daß sie und yre Liebes Lehenserbin sollich obingeschribn Lehin und guter mit yren Zugehörungen forder von uns und unsrm nachkommen zcu richtem Mannlehn zcu haben, besitzen und zcu gebrüchen, alß sich geburth, vordynen und Lehin, wie offte die zcu falle komen, rechte folge zcu thune, alße sollicher Lehnguter recht und gewonheit ist. Des zcu Bekentnüße habn wir unsir Insigil wißentlich an diß Brieff lassen hengen. Gegeben nach Christi unsrs Herrn Geburth virzehnhundert darnach in dem Nun und Sibenczigsten Jar am Dornstag nach Judica.

(L.S.)

CXLII.

Chur-Fürst Alberti zu Brandenburg Brieff, darinn er attestiret, daß die Herren Reußen, Burggraffen zu Meißen, Graffen zu Hartenstein, und Herren zu Plauen zu tituliren seynd, de Anno 1480.

WIr Albrecht von GOttes Gnaden, Marggraf zue Brandenburgk, des Heil. Röm. Reichs Ertz-Cämmerer und Churfürst, zue Stettin, Pommern ꝛc. Hertzog Burggraff zu Nürnberg, und Fürst zu Rügen ꝛc. Bekennen öffentlich mit dem Brieff, daß Uns kund und wissend ist, durch redliche Uhrkunden, daß vor etwa viel hundert Jarenn, das Heilige Römische Reich uhrsprünglich gesetzt ist, unnter andern uff Sechzehen Fürstenthumb, Nehmblich vier Hertzogthumb, vier Marggraffschafften, vier Landgraffschafften, und vier Burggraffthumb, der das Burggrafftthumb zue Meissen eines ist, und nun die von Plauen zue solcher Würdigkeit des Burggrafftthumbs kommen sind, durch Begnadunge Römischer Kayser und König, und auch nehmlich König Albrecht seeliger, in einem Spruch zwischen vnserm Schweher, Hertzog Friederichen vonn Sachsen seeliger, unnd dem von Plauen, das Datum stehet zue Preßburgk, nach Christi Geburth Viertzehenhundert und darnach im 39. Jahr am Montag nach Philippi und Jacobi Tag, der heiligen zwölff Potenn, lautet also: Daß dem von Plauen und seinen Söhnen und ihren Leibes Lehens-Erben Mannes Geschlechts der Nahmen und Titulus des Burggrafthumbs, unnd auch die Ehre und Würde unnd Freyheit darzu gehörende bleiben, dafür sie sich halten und schreiben, auch dafür gehalten und geschrieben werden, vnnd dem allen nach des Tittels und Würde in Gebrauch und Gewehr sitzenn sollen, alß ihre Vorfahren gethan haben, vnnd als von Alters herkommen ist, vnd das wir und ander Fürsten Ihnen schreiben, Burggrafen zue Meissen, Grafen zum Harttenstein, undt Herrn zue Plauen und dafür gehalten werden, des zu Uhrkund mit vnserm anhengenden Insiegel versiegelt und geben zue Nürnbergk am Freytag vor Simonis und Judä, nach Christi Geburth im 1480. Jahr.

CXLIII.

Königs Uladislai in Böhmen Lehen-Brieff vor Burggraff Heinrich zu Meißen, den jüngern Herrn von Plauen & Conf. über etliche Bergtheile, de Anno 1480.

WIr Wladislaus, von Gottes Gnaden, König zu Böheimb, Marggraf zu Mähren, Hertzog zu Lützelburg, und in der Schlesien, Marggraf zu Lusitz, bekennen und thuen kundt offentlich mit diesem Brieff gen allermänniglich, wann vor uns erschienen seyn die Edlen Heinrich Burggraf zue Meissen, der jünger Herr von Plawen, Johann von Luckhowitz uff Hassenstein, Basto von Bebergckh, uff Plawen, und Sudau vom Guttenstein und zue Oesterle, und haben uns mit Fleiß demüthig gebethen, daß wir ihnen als Lehenträgere, und allen ihren gewerckhen, das Bergwerck genannt der Bechede gang, in S. Leonhardts Grueben zwischen des obgenannten von Plawen Reinung, und dem Dorff Rantzschenbach, oder Königswörtter-Strassen, uf die eine Seiten gangweiß biß an die Roda, und fort von derselben Strassen uf die andere Seiten gegen Dörffern und Gegenheitten, Raya, Hohendorff, oder außhalben gehende, wie fern derselben Gang streicht, oder sich anrichten würdt, alle uff doppler Abtey darober oder darunter ohn Gefehrde, gnediglich zu verleihen geruchten, deß haben wir angesehen ihr fleißige und mügliche Bitt, auch betracht gemeinen Nutz und frommen, der daraus entspriessen, und gedeyen möchte, und haben mit wohlbedachtem Muth, guten Rath und rechter Wissen dem obgenannten unserm lieben Getreuen, alß Lehenträgern, und allen ihren Gewercken, solch Bergwerck obgenannt, zu bauen und anzugeben gnädiglich gereicht, und verleihen, reichen und leihen ihnen das von Königlicher Macht, mit und in Krafft diß Brieffs, also und mit diesen hernach geschrieben Artickeln:

Zum ersten setzen, meinen undt wollen wir, daß sie solche Grueben in allen massen, alß neuen fund Grueben recht ist, und die Länge, Tieffe, Breite, uff die Seiten haben, halten und bawen sollen, und zu solchem Bergwerck Richt, Schlacht, Lüffte, Liechtlöcher, Gänge und Suchstollen, darzue auch Huetestelle, Mühlstädte, Rottstädte, Wasserlaufft, und Wasser-Riß nach deren Wercken bester Erkändtnüß suchen, darauf auch Behausung, Freye Greitzmann, und anders nach Bergwercks-Recht, zue ihrem frommen machen und setzen, auch setzen wir, daß ein ieglicher Gewerckch soll seinem Besteller uf dem Bergwerck, oder zu Bethstaw haben, und alß viel einer hat nach Außweißung des Berg-Regiesters, wann ein Inlag gemacht und geruffen wird, die soll ein ieglicher inwendigs vier Wochen entrichten, welche Gewerck aber doran säumig würdig, demselben soll sein Theil verlustig seyn, und den andern Gewercken in gemein zue geschrieben werden, die zu verkaussen oder zu vergeben nach ihren Gefallen und, was die Gewercken unter Ihne des Bergnutzes, und Bestes zu ordnen, oder bestellen fürnehmen, was dann der meiste Theil vorwillet, das soll von ihren allen gehalten werden, auch bey Verlust der Theyl, und uff daß die obgenannten Lehenträger solches Bergwercks und alle ihre Gewercken, das desto besser und fleißiger bauen mögen, geben wir ihnen aus sonderlicher Gnaden und Königlicher Mildigkeit, Freyungs-Zehens, und Müntzrechts Zehens, uhrnechst nach ein ander folgend, und so sich derselbe Gang oder Bergwerck uff Ertz ereigende, oder findig, gezich sichs zue Golde, Silber, Kuepffer, Meßig, Bley oder Zinn, was GOtt geben würde, so soll nach Ausgangs der Zehen Ehr, wie uf andern Bergwercken, in unsern Königreich zue Böheimb, die begnadet und gefreyet seyn, gehalten und unser uhrbar davon gereicht und gegeben werden, als Bergwercks Gewohnheit ist, auch mögen die obgenannten Lehenträger uf solch Bergwerck ein Bergrichter haben und setzen, ob sich Irrung darauf entstundt, deß zue entrichten haben, wo aber derselbe Bergrichter das nicht finden möchte, daß man alßdann das Bergrecht minder anders suchen soll, dann in dem Marckt zu Schönfeldt, die von alters her Ober-Berg-Recht zue sprechen undt entscheiden haben, und gebieten hierumb unsern Müntzmeister uff dem Lichtenberg der ietzt ist, aber in künfftigen Zeiten seyn wirdt die obgenanten Heinrichs und Johanen Gusten und Guthani, und Ihre Gewercken bey solcher unser Begnadung handthabt, darwieder Niemandts thuet, und mit Uhrkundt diß Briefs versiegelt mit unserm kleinern anhangenden Insiegel, geben zue Prag an Mittewoche vor S. Georgen Tag, nach Christi Geburth vierzehenhundert und in dem achtzigsten, unsers Reichs im neundten Jahren.

(L.S.)

CXLIV.

Königs Uladislai in Böheim Lehen-Brieff vor Burggraff Heinrich zu Meißen, Graffen zu Hartenstein, und Herrn zu Plauen, de Anno 1490.

WIr Wladißlaus von GOttes Gnaden, König zue Böheimb, Marggraff zue Mähren, Hertzog zue Lützelburgkh, und in der Schlesien, vnnd Marggraff zue Laußnitz ꝛc. Bekennen und thuen kundt offenntlich mit diesem Brieff gen Allermenniglich, Nachdem das Schloß Braytenstein vber den Marckh Königstein gelegen, mit aller seiner gantzen Zuegehörung, daß etwan die Braytensteiner vonn Unnß, vnnd der Cron zue Beheimb zue Lehen gehabt, vnnd nuhn nach denselben in einer langeweilen, von vnnß als König zue Beheimb, ihre Gerechtigkeit nicht beweiset, wodurch Sie es innen haben, auch dem Lehen nicht nachgefollget, ohn gesunnen zuempfahen, und mit dem die Lehen verschwiegen vnnd entwenden wollen, daß wir erkennen, uns vnnd vnnsere Cron die Lehen zue vnnd ahnngefallen sindt, wann vnnß vnnd derselben Cron Lehen, vnnd Gerechtigkeit zue behalten, vnnd zue Hanndt aber gebüeret, vnnd die das umb vnns verdiennt, derselben ihre Verdienstnüeß vnnd trey Dienst mildiglich begnaden vnnd belehnen, die vnnß vnnd der Cron damit gewerttig sindt. Alß hatt vnnß der Wohlgebohrne, vnser lieber getrewer, Heinrich Burggraff zue Meißen, Graff zum Harttenstein vnnd Herr von Plauen, mit Vleiß gebethen, daß wir ihne damit versehen, die Lehen vergönnen, hiermit den gnediglich begnaden, das Schloß Braitenstein, Marckht, Dörffer, Höfe, Hammer, Müelen, Wäldt, Teich oder Teichstädte, Wasserleufften, Wildtbahn, Gericht, was darzu gehörtt, ohnngefährlich, ob vnnd unter der Erden, nichts ausgeschlossen, vonn vnns und der Cron zue Lehen rürrendt, daran vnnsere Gerechtigkeit geben und verleyhen, und reichen gnädiglich ihn unnd seinen Erben wohlbedächtiglich, oder wer diesen Brieff mit seinen und seiner Erben gueten Willen und Wißen innen hatt, aus Königl. Macht in Crafft ditz Briefs, daß von uns unnd der Cron zue Beheimb, mit der Aller gerechtigkeit oben vermelt haben, und hallten sollen darob wir sie auch schützen unnd schirmen wollen, treulich und ohngefehr, mitt Vhrkundt versiegelt mit unserm anhangenden Königlichen Insiegel, geben auff unserm Schloß zue Prag, am Tage der Heyligen dreyer König-Tag, nach unsers lieben HErren Geburth viertzehenhundert, und im neuntzigstem Jare, unsers Reichs im neunzehenden Jare.

(L.S.)

Ad Mandatum Domini Regis.

CXLV.

Käysers Maximiliani I. Confirmations-Brieff, daß die Herren Reußen, Burggraffen zu Meißen, und Graffen zu Hartenstein zu nennen und zu schreiben, de Anno 1490.

WIr Maximilian, von GOttes Gnaden, Römischer König, zu allen Zeiten, Mehrer des Reichs, Ertz-Hertzog zu Oesterreich, Hertzog zu Burgundt, zu Lottrick, zu Brabandt, zu Steyer, zu Kärnthen, zu Crain, zu Lymburg, zu Lützenburg und zu Geldern, Grafe zu Flandern, zu Habsburg, zu Tyrol, zu Pfiert, zu Kyburg, zu Artoiß, und zu Burgundt, Phallentz-Grafe zu Heingow, zu Holand, zu Seeland, zu Namur, und zu Zütphen, Marggrafe des Heiligen Römischen Reichs, und zu Burgaw, Landgraf in Elsaß, Herr zu Frießlandt, auf der Windischen Marck, zu Portenau, zu Salins und zu Mecheln ꝛc. Bekennen öffentlich mit diesem Brieff, und thun kund allermänniglich. Als der Allerdurchleuchtigst, Großmächtigst Fürst und Herr, Herr Friedrich, Römischer Kayser zu allen Zeiten Mehrer des Reichs, zu Hungarn, Dalmatien, Croatien, König, Hertzog zu Oesterreich, zu Steir ꝛc. Unser lieber Herr und Vater, dem Hochgebohrnen Heinrich, Herrn zu Plawen, unserm und des H. Röm. Reichs Burggrafen zu Meißen, Grafen zu Hartenstein, und lieben Getreuen, des und Seiner Vettern des Stammens, Wappen und Geschlechts von Plauen, Altvordern, und Er unser und des H. Röm. Reichs, Burggrafen zu Meißen, und Grafen zu Hartenstein gewesen, und von männiglich dafür genennet, geacht, und gehalten worden und noch seyn, alß wir bericht werden, solch Freyheit, Herkommen, Gerechtigkeit und Gebrauch erneut, confirmirt und bestet hat Inhalt diß Briefs, unter seinem Käyserl. Majestät anhangendem Insiegel, darumb ausgegangen, daß wir gütlichen angesehen und betracht des gemelten von Plauen demüthig ziemliche Bete, damit wir

umb

umb Erneuung, Confirmation und Bestettung willen obgemeldter Freyheiten und Gerechtigkeiten von desselben von Plauen wegen angelanget seyn, auch annehm getreuen und nützlichen Dienste, die Er, und das Geschlecht von Plauen, uns und dem Heil. Röm. Reiche offt mannigfaltiglich gethan haben, und hinfür in künfftig Zeit wohl thun mügen und sollen: Und darumb mit wohlbedachtem Muth, gutem Rath und rechter Wißen, in solch obbestimbt Freyheit, Herkommen, Gerechtigkeit und Gebrauch gnädiglich erneut, confirmirt und bestet. Erneuen, confirmiren und besteten die auch von Römischer Königl. Macht Vollkommenheit wissentlich in Krafft diß Briefs. Und meinen, setzen und wollen, daß sich der obgemeldte Heinrich und Seine Ehelich-Leibes-Erben, und nach Ihr aller Abgang Seine Vettern, des Stammens, Wappen und Geschlecht von Plauen, und Ihr iedes Ehelich Leibes-Erben, und derselben Erben, Manns Persohnen für und für zu ewigen Zeiten, Burggrafen zu Meißen und Grafen zu Hartenstein nennen, heißen, schreiben, und von männiglich also genannt, geschrieben, geacht, und gehalten werden. Auch alle und iegliche Gnad, Freyheit, Ehre, Würde, Vortheil, Recht und Gerechtigkeit haben, gebrauchen und genieſſen sollen und mögen, die weyland Ihr Altvordern, Burggrafen zu Meißen, und Graffen zu Hartenstein zu demselben Burggrafen Ambt gehabt, gebraucht und genossen haben, von Recht oder Gewohnheit, von allermänniglich unverhindert. Und gebieten darauf allen und ieglichen Chur-Fürsten, Fürsten, Geistlichen und Weltlichen, Prälaten, Grafen, Freyen, Herren, Rittern, Knechten, Hauptleuten, Vitzdomben, Vogten, Pflegern, Verwesern, Amtleuten, Schuldheißen, Bürgermeistern, Richtern, Räthen, Bürgern und Gemeinden, und sonst allen andern unsern und des Heil. Reichs Unterthanen und Getreuen, in was Würden, States, oder Wesens die seyn, ernstlichen, und vestiglich mit diesem Brieff, und wollen, daß sie die vorberührten Heinrichen, und seine Vettern des Stammens, Wappen und Geschlechts von Plauen, und Ihr Ehelich Leibs-Erben Manns-Persohn für und für, ewiglich vorberührter massen für Burggrafen zu Meißen, und Grafen zu Hartenstein halten, schreiben und nennen, und an der vorgeschrieben unser Königl. Confirmation, Bestettung und Gnaden, nit irren noch verhindern, sondern sie der, alß obsteht, geruhiglich gebrauchen, genießen und gäntzlich darbey bleiben laßen, und hierwieder nit thun, noch jemand zu thun gestatten, in der Weise, alß lieb einem ieden sey unser und des Reichs schwere Ungnad und darzu ein Poen, nehmlich hundert Marck lötiges Goldes zu vermeiden, die ein ieder, so offt er freventlich hierwieder thäte, uns halb in unser und des Reichs Cammer, und den andern halben Theil den obgenannten von Plauen, und ihren Ehelichen Leibs-Erben vorbestimbt, unabläßlich zu bezahlen verfallen seyn soll. Mit Uhrkund dieß Briefs besiegelt mit unsern Königlichen anhangenden Insiegel. Geben zu Saltzburg am zween und zwantzigsten Tage des Monats Februarii, nach Christi Geburth, viertzehenhundert und im neuntzigsten, Unsers Reichs im fünfften Jahre.

(L.S.)

Ad Mandatum Domini Regis proprium.

CXLVI.

Käysers Maximiliani I. Lehen-Brieff vor Herrn Heinrich Reußen von Plauen, als dem Aeltesten, vor sich und seiner Gebrüder wegen, de Anno 1495.

WIr Maximilian von GOttes Genaden Römischer Künig, zu allen tzeiten Merer des Reiches, zu Hunngern, Dalmatien, Croatien ꝛc. Kunig, Ertz-Hertzog zu Oesterreich, Hertzog zu Burgunndi, zu Brabannt, zu Geldern ꝛc. Graue zu Flandern zu Tyrol ꝛc. Bekennen offennlich mit diesem Briue, und tun kund allermeniglich. Daß Unns der Edel vnnser vnd des Reichs lieber getreuer, Heinrich Rewß von Plawen, Herr zu Kranichfeld und Graitz diemütigklich hat anruffen vnd bitten lassen, daß wir Ihme als dem Eltisten, von sein und seiner Gebrüder wegen, alle Regalia, Lehen-Stück, Güeter, Gericht, Gerichtszwang, Oberkeit, Zoll, Münntz, Geleyt, Strassen, Gejayde, vrsthent zu vnd allerley Ertz, so mann in Irem Güetern, die Sy yzo besitzennd synnden, oder hinführo überkommen oder gewynnen, oder Inen von andern gelihen, oder von Ine zu Lehen rurten, oder frey und ledigklich zugestellet werden, mit allen vnd iegklichen Iren Nutzungen und Zugehörungen, so von vns vnnd dem Heiligen Reiche zu Lehen ruren, vnd von Iren Voruordern Erblich oder durch erkawft Lehennschafft oder sonnst in ander Wege auf Sy kommen, gefallen vnnd erwachsen weren, wie Sy dann die, vormals von Unsern Vorfaren am Reiche zu

Lehen gehabt und empfangen hetten, zu Lehen zu verleyhen gnediglich geruchtten, Des haben Wir angesehen solich des genannten Heinrichen Rewßen von Plawen diemüetig zimlich bete, auch die getrewen vnd nutzlichen Dienste, so das Geslecht van Plawen vnsern Vorfaren am Reiche, Römischen Keysern vnd Künigen, vnd vnnß getan haben, vnnd Sy hinfür wol tun mügen vnd sullen. Vnd darumb mit wolbedachtem Mute, guetem Rathe, vnd rechten Wissen, demselben Heinrichen Rewßen von Plawen, von sein vnd der berurten seiner Brueder wegen, die obberürten Regalia, Lehn-Stück vnnd Gueter, mit den vorbestimbten Irenn Nutzungen vnd Zugehörungen, zu Lehen genediglich verlihen, leihen Ihme die auch von Römischer Künigklicher Macht, wissenntlich in Crafft dits Briefs, was wir Ihnen von Rechts vnnd von Genaden wegen daran verleihen sollen vnd mügen, die nu fürbaß hin von vnns vnd dem Heiligen Reiche in Lehennßweyse ynnzuhaben, nutzen vnd zenyessen von allermennigklich, an seinen Rechten und Gerechtigkeitten unvergriffenlich und unschedlich. Der vorgemelt Heinrich Rewß von Plawen sol auch darauff von sein vnd der gemelten seiner Brüeder wegen, zwischen dato dits Briefe und sant Jacobs, des Heiligen zwelf Boten Tag, im Sint schirist künfftig, dem Ehrwürdigen Johannsen Bischouen zu Newmburg, vnserin Fürsten und lieben Andechtigen von solcher Lehen wegen gewondlich Gelübd vnnd Eyde tun, vnns vnnd dem Reiche davon getrew, gehorsam vnnd gewertig zu seyn, zu dienen und zu thun, als sich geburd ungeuerlich, Mit Vrkund dits Briefs besigelt mit unserm Künigklichen angehangenden Insiegel, Geben in vnser und des Heil. Reichs Stadt Worms am sünfften Tag des Monats May, Nach Christi Geburde, vierzehenhundert und im sünff und newntzigsten, unßerer Reiche des Römischen im zehenden, und des Hungrischen im Sechsten Jaren.

CXLVII.

Königs Uladislai in Böheim Lehen-Brief vor die Herren Reußen, über das Schloß und Stadt Lobenstein, und was deme anhängig, de Anno 1502.

WIr Wladißlaus von GOttes Gnaden zu Hungern, Beheimb, Dalmatien, Croatien ꝛc. König, Marggraff zue Mähren, Hertzog zue Lützelburg, und in Schlesien, Marggraff zue Lausitz ꝛc. Bekennen gen allermenniglich, wann für uns kommen ist der Edle, vnser lieber Getreuer, Heinrich Herr zue Gerau, Schlewitz, und Lobenstein, und hat uns demüthiglich gebeten, daß wir ihme und seinem Brueder Heinrich, Herren von Gerau, das Schloß und Stadt Lobenstein, mit all seiner ein-vndt Zuegehörung, das dann von vns vndt vnser Cron Beheimb zue Lehen ruerend, vndt zue vndt neben sie die Hoch- und Wohlgebornen, Burggraff Heinrich, Herr von Plauen, die Reußen von Greitz, vndt Herren von Weyda, zuegesambt gnediglichen zuebelehnen, gerucheten, deß haben wir ahngesehen, ahngezeigtes von Gerau ziemliches ahnsuchen betracht, auch die treue, nutzlich undt annehme Dienst, die sein Eltern allweg vnsern vorfahrenden, vns, vnd vnserer Cron Böheimb treulichen gethan, hinfuhr thuen sollen vnd mögen, darumb aus vnserm Königlichen Rath, gueter Wißen, vndt wohlbetrachtlichen, haben wir deme ahngezeigten Heinrichen vndt Heinrichen Gebrüeder, das obgenanndte Schloß vnd Stadt Lobenstein, mit der Ritterschafft, Obersten und Niedersten Gerichten, Mannschafften, Lehen, Lehenschafften, Schäfereyhen, Pflueg, gebauten, Mihlen, Hammern, Wassern, Wasserleufften, Teichen, Teichstetten, Bergkhwerckhen, auff allerley Metall, Wälden, Höltzern, Püschen, Streichen, Gejagten, vndt Wildtbahnen, ohngeuherlich gantz nichts ausgenommen, Wie dann die, und daß ihre Eltern vnd Vhr-Eltern inngehalten, vnd anders mehr der Reuers-Brieff ahngezeiget, zue gesambten bruederlichen Lehen, vndt auch mit vnd neben sie ihre Vettern, Plauen, Reußen, vndt Weyda, alß gesambter Lehen, Recht vnnd Gewonnheit ist, gereicht, gelanngt vnd geliehen, reichen, langen vnd leihen ihnen das mit vnnd in crafft diz Briefes, das sollen vnd mögen auch nun hinnführ die zween Brüeder, Heinrich, vnd Heinreich von Gerau, vnnd alle ihre Leibes-Lehenns-Erben, nach ihren Gefallen nutzen, niesen, vnnd gebrauchen, von menniglich vngehindert, doch also bescheidennlich, daß die ahnngezeigten zweene Gebrüder von Gerau alle Edelleuthe, so zue diesem vnnsern Königlichen Lehennguet gen Lobenstein gehörendt, dahinn halten sollen, daß ein ieglicher besonnder alles sein guet, das er hatt, vnndt auch ihne ichtes von solchen seinen Lehen-Guet abgezogen werden, mit einem Reuers-Brief von sich geben, ahnnzeigen sollen, vnnd nicht verschweigen, auff daß wir vnnß wißen, wieder gebuer zue haltten, Aber demnach allweg vnnß, vndt vnser Cronen Beheimb ann vnnser Lehenn-Diennsten offenung vnndt Steyer ohn schaden, Deß zue Vhrkundt mit vnserm Königlichen anhangenden Insiegel besiegelt, Geben zue Prag am Fritag nach dem Palm-Sontag nach Christi Geburth 1502. Jahr, vnserer Reiche des Hungarischen im zwölfften, und des Beheimischen im ein undt dreisigisten Jahre.

(L.S.)

Ad Relationem Magnifici Dni. Johannis de Schhibergk, Supremi Cancellarii Regni Bohemiæ &c.

CXLIIX.

Königs Ferdinandi I. als Königs zu Böheim, Confirmation derer Privilegien, welche denen Burggrafen zu Meißen, Grafen zu Hartenstein, und Herren zu Plauen ertheilet worden, de Anno 1530.

WIr Ferdinand, von Gottes Gnaden zu Hungern, Böhaim und Dalmatien, Croatien, Rauien, Seruien, Gallicien, Lodomerien, Cumanien und Bulgarien, König, Infant in Hispanien, Ertz-Hertzog zu Oesterreich, Hertzog zu Burgundien, Marggraue zu Merhern, zu Lützenburg, in Schlesyen, zu Brabandt, zu Steyr, Kerndten, Craien und Wirtenberg ꝛc. Hertzoge, Fürst zu Schwaben, Marggraue zu Lausitz, Gefürsteter Graffe zu Habsburg, zu Tyroll, zu Phierdt, zu Kyburg, und zu Görtz, ꝛc. Landtgraf zu Elsaß, Marggraue des Heil. Röm. Reichs ob der Ennß, und zu Burgau, Herr auf der Windischen Marck, zu Portenaw, und Salins, Kayserl. Mayestät Statthalter im Heyl. Römischen Reich, ꝛc. Bekennen und thuen kund gen allermenniglich, daß vor Unser erschynen ist, der Hochgebohren unser Schenckh, und lieber Getrewer, Hainrich, Burggraue zu Meyßen, Graue zum Hartenstain, Herr zu Plawen, und unß glaubwürdig Vidimus aines Privilegii Königen Wladislay, unsers Vorfahren, löblicher vnd mylter Gedechtnüß, fürpracht, welches von Wort zu Wort also lautt:

WIr WLADISLAUS von Gottes Gnaden, König zu Boehaim, Marggraue zu Merhern, Hertzog zu Lützenburg, und in der Schlesien, und Marggraue zu Lausitz ꝛc. Bekennen und thun offentlich mit diesem Brieff, allen, die ihn sehen, hören, oder lesen, wiewohl unser Königliche Würdigkeit durch angeborne guete darzu genaygt ist, unser und des Königreichs Unterthanen, und Getreuen, Fried und Gnad, auch gemach zu schaffen, yedoch maynen wir vnß mer phlichtig ze sein, die mit sonderlichen gunsten zu furdern, und denen unser Genad myldiglichen mit zue taylen, die Sich gegen uns, und der Cron zu Böheim in mercklichen Diensten, und steten trewen, vor andern trewlich beweist haben, und noch stetiglich sich des vleißigen, wann nun für uns kumen ist, der Wohlgebohrn, Hainrich Burggraue zu Meyßen, Graue zum Hartenstain, und Herr zu Plawen, unser lieber Getreuer, und hat uns mit diemüetigen Vleiß gebethen, daß wir im und seinen Erben alle und yetzliche Ire Handtvesten, Brieff undt Privilegia, die etwan Ihre Eltern, und Vorfordern über ire Recht, Genad, Frayhait, und Herrschafften, und über andre Sachen, seeliger Gedechtnüß Römischen Kaysern, und Königen zu Boheim, unsern Vorfahrn erworben, und auf sich lautend, herbracht haben. Zum ersten ein Brieff: Wir Carl von GOttes Gnaden, Römischer Kayser zu allen Zeiten Mehrer des Reichs, und König zu Böheim verjehen und thuen kund mit diesem Brieff allen denen die ihn sehen oder hören lesen; allem unser Kayserliche Würdigkeit durch angebohrne Güete zu allermenniglich geneigt sey, Fried, Gnad und Gemach zu schaffen, alle des Heiligen Reichs getreuen Unterthanen, doch meynen Wir mit sonderlichen Gunsten, die zue furdern, und den unser Gnad mildiglich Uns und dem Reich vor andern getrewlich beweyst haben, und stetiglich beweisen, davon, wann für unsere Kayserliche Majestät khumben ist, der Edel Hainrich von Plawen, der Elter unser und des Heiligen Reichs lieber Getrewer, und hat an uns begehrt und fleißiglich gebethen, daß wir Inn sein Handtveste und Brieff, die etwan sein Eltere, und Vorfahr, Voigt von Blawen, über ihre Rechte, Genaden, Freyheiten und über ander Sachen, von seeliger Gedächtnüß, Römischen Kaysern und Königen unsern Vorfahrn, und auch von dem Heyligen Reich erworben, und auf Ihn herbracht haben, zu bestettigen, bevesten, und confirmiren geruechten, von sonderlichen Unsern Kayserlichen Gnaden; So haben wir angesehen sein redliche, und vernünfftige Beth, und auch merckliche treu Dienst und Ehre, die Er Vns undt dem Heiligen Reich offt vnverdrießlich erbothen hat, und stetiglich mit gantzen Trewen erzeigt, mit sonderlichem Rathe unser Fürsten, Graven und Herrn, mit wohlbedachtem

tem Muth, mit rechter Wissen, und mit Kayserlicher Macht, Vollkommenheit, bestetigen, bevesten, und confirmiren Wir Ihm alle Handtvesten, Brieff und Schrifft, damit er von Römischen Kaysern und Königen unsern Vorfahren begnadt ist, und die von seinen Eltern auf Ihne herbracht hat, über alle seine Rechte, Freyheit, Gnad und löbliche gute Gewohnheit, Besitzung, Eigenschäffte, Vesten, Städte, Land, Leut, Mannschafften, Mann, Lehen, Lehenschäffte, Fischerey, Weichbild, Krayß, Welde, Höltzer, Pusch, Feld, Wayd, Wasser, Wasserläufft, Gejaid, Wilpan, Gericht, Zoll, Glayte, Müntzen, Ehren, Nutze, Gülte, und Zinsen gab, und über alle andere Ding, wie man die benennen mag, mit sonderlichen Worten, und bestetigen, und auch confirmiren dieselben Handtvesten, und Brieff in allen Punckten, Maynung und Artickeln, von Wort zu Wort, alß Sie begriffen, und geschrieben seyn, gleicher Weyß, alß ob Sy in diesem Brieff gäntzlich begriffen wären, oder ob sie durch Recht oder Gewohnheit begriffen seyn solten, unschädlich dem Reich und andern Leuten an ihren Rechten, davon gebieten wir mit unserm Kayserlichen Römischen Königlichen Gewalt allermänniglich, daß Niemand dem obgenannten Heinrich von Blawen unsern Getreuen wider unser Kayserliche Gnad, Bevestigung und confirmation, hindern oder beschedigen soll in keiner Weiß. Wer aber freventlich darwider thäte, der soll hundert Pund Golds rechter Peen verfallen seyn, und dieselben sollen halb in unser und des Reichs Cammer und das andre halbe Theyl dem obgenannten Heinrichen von Plawen, gäntzlich und ungemindert gefallen, mit Uhrkund diß Brieffs versiegelt mit unserm Kayserlichen Insiegel, der geben ist zu Regenspurg nach Christi Geburth dreyzehenhundert Jahr, darnach in dem fünff undt funfftzigsten Jahr, an dem nechsten Donnerstag vor S. Jacobs Tag, vnser Reych des Römischen in dem zehenden, des Böhmischen in dem neundten, und des Kayserthumbs in dem ersten Jahr. Darnach ein Brieff: Wir Sigmund von GOttes Gnaden, Römischer König, zu allen Zeiten Mehrer des Reichs, und zu Hungern, zu Böheimb, Dalmatien, Croatien, König, Bekennen und thun kund öffentlich mit dem Brieff, allen denen, die ihn sehen oder hören lesen, wiewohl unser Königl. Würdigkeit durch angebohrne Guet darzu geneigt ist, unsern und des Heil. Röm. Reichs Unterthanen und Getrewen, Fried, Gnad, und auch Gemach zu schaffen, iedoch meynen wir uns mehr pflichtig zu seyn, die sich gen uns und dem Heil. Reich in merclichen Diensten und steten Trewen vor andern getrewlich beweist haben, und noch stetiglich beweisen.

Wann nun für uns kommen ist der Edel Heinrich von Plawen, unser und des Reichs Hoffrichter und lieber Getreuer, und hat uns mit demüthigen Fleiß gebethen, daß Wir Ihm alle und ietzliche sein Handtvest, Brieff und Privilegia, die etwann sein Eltern und Vorfahren, und ihre Recht, Gnad und Freyheit und Herrschafft und über sachen von seeliger Gedächtnuß Römischen Kaysern und Königen unsern Vorfahren am Reich, und von dem Heil. Reich erworben, und auff Ihn sey herbracht, von besondern unsern Königlichen Gnaden zue bestetigen, zu bevesten, und zu confirmiren gnediglich geruchten, des haben wir angesehen des vorgenannten Heinrichs, diemüthig, vleißig und redlich Beth, und auch betracht, mercklich, getreu und nutz Dienst, und Eer, die er Uns vnnd dem Heiligen Reich offt und dickh unverdrießlich beweist und gethan hat, stetiglich thuet und erzaygt, vnndt fürbaß thun soll und mag in künfftigen Zeiten, darumb mit wohlbedachtem Muth, gutem Rath, Unser vnndt des Reichs Fürsten, Graven, Herren undt Getreuen, und rechter Wissen, haben wir den ehgenannten Heinrich, alle und ietzliche seine Brieff, Handtveste vnnd Privilegia über alle seine Recht, Freyheit, Gnad vnnd löblich gute Gewohnheit, Besytzung, Aygenscheffte, Veste, Stette, Landen, Leuten, Herrschaffte, Mann, Mannschafft, Lehen, Lehenschaffte, Weichpilde, Gepiete, Craiß, Greniz, Weld, Holtz, Pusch, Veld, Wayd, Wasser, Wasserleufft, und Vischerey, Gejayd, Willpan, Gericht, Zoll, Glayd, Müntzen, Perckwerckh, Eeren, Nutzen, Güldten, Zinsen, Gab, und allen andern ihren Zugehörung, wie man die mit sonderlichen Wortten nennen mag, diesen fordern undt Eltern, vnndt er sy von unsern Vorfahren am Reich Röm. Kaysern und Königen herbracht und erworben hat, und damit er begnadt ist, gnädiglich bestetigt, bevestet und confirmiret, bestetigen, bevesten, confirmiren ime die von Röm. Königl. Macht in Krafft diß Briefs, in allen ihren Punckten, Meinungen, Stücken, Artickeln, von Wort zu Wort, alß sy begriffen und geschryben seyn, zu gleicherweiß, alß ob sy in diesen Brief gentzlich begriffen, und geschryben weren, und ob sie durch Recht oder Gewohnheit hierinnen begriffen solten seyn, vnschedlich doch uns vnndt dem Reych, vnnd allen andern Leuten am iren Rechten, vnnd ob Jemand den vorgenannten Hainrichen von Blawen sein Zoll oder Glaydt mit Frevel entführet, oder mit Gewalt darein gryffe, oder Inn die Straße durch sein Gebiet entfrembden wolt, und die nyderlegen

legen wider sein alt redlich Heerkumbn, daß sy das von unsern, und des Reichs wegen, wenden und weeren, und darumb phenden mügen, nach ihrem Vermügen, alß offt das not geschicht, vnndt sollen daran nicht gefreuelt haben, in Kainer Weyß, und wir gepieten euch darumb von Römischer Königlicher Macht, allen und ietzlichen Fürsten, Geistlichen undt Weltlichen, Hertzogen, Marggrauen, Grauen, Freyen-Herrn, Rittern, Knechten, Voigtn, Burggrauen, Ambtleuten, Richtern, Bürgermaistern, Räten und Gemainden der Stedt, Merckt, Dörffer, und sonst allen andern vnnsern vnndt des Reichs Underthanen, vnnd Getrewen ernnstlich vnndt vestiglich mit diesem Brieff, daß sy den obgenannten Hainrichen wider diese vnnser Königliche Gnad, Bestetigung und confirmation, nicht hindern noch irren sollen, in kainer Weiß, allß lieb ihnen sey, vnnser vnnd des Reichs schwere Vngnad, vnndt ain Peen hundert Phundt Golds zu uermeyden, die ain Jeglicher verfallen seyn soll, der hiewider tette, alß offt das geschicht, halb in vnnser Königliche Kammer, vnnd das ander halb Tayl dem ehegenanten Hainrich vnnleßlich zue bezahlen, mit Vrkundt ditz Briefs versiegelt mit unser Majestät Insiegel, Geben zu der Plintenburgh an unser Frawentag Visitationis nach Christy Geburth vierzenhundert darnach in dem sechs und zwantzigsten Jahren vnnser Reych des Hungerischen im viertzigsten, des Römischen in dem sechszehenden und des Bohemischen in dem sechsten.

Nun haben wir angesehen des genannten Hainrichen Burggrauen zu Meyssen, Grauen zum Hartenstain, vnndt Herrn zu Blawen, vnsers lieben Getreuwen diemüethig, redlich und vleyßig Pett, auch betracht merckliche Trew und Nutz, Dienste und Eere, die er uns vnndt dem Königreich offt und dickh unverdrießlich beweyst und gethan hat, stetiglich thuet, vnnd erzaigt, vnndt fürpaß thuen soll in künfftigen Zeyten, darumb mit wohlbedachtem Muet, guetem Rathe, vnnser vnndt vnsers Königreychs Fürsten, Herren, Ritterschafften, vnnd Getrewen, vnnd rechter Wissen haben wir den eegenannten Hainrichen, seinen Erbn, alle vnnd ietzliche ire Brieff, Handvesten vnnd Privilegia über alle seine Recht, Freyheyt und Begnadung, und löbliche guete Gewonhayt, Besitzung, Aygenschaffte, Schloß, Stede, Merckhte, Lanndt, Leut, Herrschafft, Mann, Mannschaffte, Lehen, Lehenschaffte, Weichpilde, Gepiet, Kräyß, Greintz, Wäld, Holtz, Pusch, Veld, Wayd, Wasser, Wasserlaufften, Vischereyen, Gejayten, Wilpannen, Gericht, Zoll, Glayd, Müntzen, Berckwercke, Eeren, Nutzen, Gülten, Zinnßen, Gab, vnnd allen andern ihren Zugehörungen, wie man die mit sondern Wortten benennen mag, nichts außgenomben, diesem Vordern und Eltern, vnd er sy von Römischen Käysern vnnd vnsern Vorfahren Königen zu Bohaim erworben, vnd erblich inn hatt, Er vnd seine Erbn damit begnadt sein, genediglich bestetiget, beuestet, vnd confirmiret. Besteten, beuesten vnd confirmiren Im die von Königlicher Macht, mit und in Krafft diß Briefs, in allen ihren Punckten, Maynung, Stuckhen, Artickuln, von Wortt zue Wortt, allß sy begryffen, vnd geschryben seyn, in gleycher Weyß, alß ob die Handuesten, Brief und Privilegia, in diesem Brieff gäntzlich begryffen weeren, vnd geschryben, oder ob sy durch Recht oder Gewonhayt hierin begriffen solten seyn, vnd in soll auch, ob an der Siglung des Wachs Abpruch geschehe, unschedlich seyn, vnd aus sondern vnsern Genaden, die wir zue dem genannten von Blawen tragen, die miltiglich zu erzaygen genaygt seyn; So haben Wir ihme auff zween Leyb auff sich und ainen seinen Erbn Manns-Geschlechtes zu ihren bayden lebtagen vnsers zeitlichs Raths vnd rechter Wißen vnd Willen, auf allen und ietzlichen seinen Perckwerckhen die er ietziger Zeit, erblich oder Phanndschafft weiß hatt, oder zu künfftiger Weylen gewinnen wirt, es sey auf Golt, Silber, Kupffer, Zynn, vnnd alle Metall, alle vnser Gerechtigkeyt, die Wir allß ayn König zue Boehaim darann haben mögen, zue sollen ausgangner der zwayer Leyb, vnd nichts länger, genediglich zuegaygnet haben, allß aygen Perckhwerck geniesen, zue nutz pawen und gebrauchen, ohne alle Vberraichung etwas Lehenschafften, Lehen, vnd Gerichten noch andern, und daß von uns, vnsern Nachkummen, Königen zue Boeheimb, freyung menniglicher Hindernüß, vnd ob jemandt dem vorgenannten Hainrichen sein Zoll oder Glait mit freuel entfüret, oder mit Gewalt darein gryffe, oder in die Straßen durch sie von in aus oder eingeschehe, oder ihn entyhrembden wolten, vnd die nyderlegen, wider sein redlich alt Herkommen, daß Sy das von unserm und des Königreichs wegen wenden und weren, und darumb pfenden mügen, nach ihrem Vermügen, alß offt es noth geschicht, und sollen daran nicht gefrevelt haben in kainer Weyß. Darüber vnd darauf gebieten wir aus Königlicher Macht allen und ietzlichen Fürsten, Geystlichen und Weltlichen unsers Königreichs zue Boeheimb, Herrn, Ritterschafften, Burggrauen, Ambtleuthen, Richtern, Bürgermeistern, Räthen und Gemaynden der Stet, Märckte, Dörffer, und sonst allen andern vnsern Unterthanen vnd Getrewen, ernstlich vnd vestiglich mit diesen Brieff, daß sie den obgenanten

genanten Hainrichen, wider diese vnnser Königliche Gnad, Bevestigung vnnd Confirmation mit nicht hindern noch irren, in kainer Weiß, als lieb im sey vnnser undt des Königreichs schweere Ungnadt, vnndt bey ainer Peen zweyhundert Phundt Golds zu vermeyden, die aim ietzlicher verfallen seyn soll, der hiewider thäte, alß offt das geschicht, halb in unser Königliche Kammer, vnndt das andere halbe Theyl dem eegenannten Hainrich, vnleßlichen zue bezahlen, Mit Uhrkundt diß Brieffs versiegelt mit vnserm Königlichen anhangenden Insiegell, geben auf unserm Schloß zu Prag, am Freytage vor dem Heiligen Christ-Tag, nach Christi unsers Herrn Geburth, vierzehenhundert vnndt in dem fünff vnndt achzigsten, vnnsers Reichs im funffzehenden Jahrn.

Vnnß darauf in Underthänigkeit gebethen, daß wir ihme und seinen Erben solche Begnadungen und Bestetungen gnediglich zu verneuen, zu bestetigen und zu confirmiren geruchten, haben wir angesehen sein underthänig diemüetig vleyßig Pett, auch betracht nutze vnndt annehmbliche Dienst, so seine Vorfaren vnnd er unsern Vorfahren, vnnß, vnnser Cron Boeheimb offt nützlich gethan, künfftig wohl thun mag undt soll. Derhalben mit vorgehabten zeitlichen Rath, rechter Wissen, und wohlbedachtem Muth, inne und allen seinen Erben, solche Bestetung und Begnadung, ire Privilegia gnediglich verneuet, bestetigt und confirmirt. Verneuen, bestetigen und confirmiren ihnen das alles hiemit in Krafft diß Brieffs, aus Behemischer Königlicher Macht, maynen, setzen und wollen, daß mehr gemelter Hainrich Burggraue zu Meysen, vnndt sein Erben derselben geniesen, gebrauchen sollen und mügen, von menniglich vnverhindert, Gebieten darauf allen und ieden vnnsern Unterthanen, was Würden, Standts, oder Wesens die seyn, gedachten Hainrichen, Burggrauen zu Meyßen vnnd seine Erben, bey solchen Privilegien, Begnadungen, vnd diesen unsern Bestettungen zue handthaben, schützen und schirmen, dawieder nicht thuen, noch des jemandts andern zue thuen gestaten, bey Vermeydung vnser schweren Straff vnd Ungnad, Mit Vrkundt diß Brieffs besiegelt mit unserm Königlichen Insiegel. Schloß Prag am fünfften Tag des Monats Aprilis nach Christi Geburth tausend fünff hundert vnd im dreyßigsten, vnserer Reiche des Hungarischen vnd Boeheimischen im vierdten Jahrn.

(L.S.)

FERDINAND *manupr.*

Vt. Adam de nova Domo
S. Cancell. regni B. mpp.

CXLIX.

Käysers Caroli V. Confirmation des von Burggraf Heinrich von Meissen, Reußischen Stammes, vom Käyser Maximiliano I. ertheilten Begnadigungs-Briffes, de Anno 1530.

WIr Karl der Fünffte von GOttes Gnaden, Romischer Kayser, zu allen Zeiten Mehrer des Reichs, König in Germanien, zu Castilien, zu Arragon, zu Leon, baider Sicilien, zue Hierusalem, Hungarn, Dalmatien, Croatien, Navarren, Granaten, Toleten, Vallentz, Galicien, Majoricarum, Hispalis, Sardinien, Corduben, Corsicen, Murcien, Grenins, Algarbien, Algezieren, Gibraltaris, vnd der Insulen Canarie, auch der Insulen Indiarum, vnd Terre firme, des Meers Oceani Ertz-Hertzog zu Oesterreich, Hertzog zu Burgundien, zu Lotterigk, zu Braband, zu Steyr, zu Kernten, und zu Crain, zu Limpurg zue Lucemburg, zu Geldern, zu Wirtemberg, Calabrie, Athenarum, Neopatrie ꝛc. Graue zu Habspurg, zu Flandern, zu Tyrol, zu Gurtz, zu Barcinon, zu Arthois, vnd Burgundi, Pfaltzgraue zu Hennegaw, zu Hollandt, zu Seeland, zu Phiert, zu Kyburg, zu Namur, zu Roßilion, zu Territan vndt zu Zutphen, Landgraue in Elsaß, Marggraue zu Burgau, zu Oristain, zu Goziani, und des Heil. Röm. Reichs Fürst zu Schwaben, zue Cathelonia, Asturia, Herr in Frießlandt, auff der Windischen March, zue Portenaw, zue Biscaja, zue Molin, zue Salines, zue Tripoli und zu Mechelen, ꝛc. Bekennen offentlich mit diesen Brieff und thun kund allermänniglich, daß der Hochgebohrne, Hainrich Herr zu Plawen, vnser und des Hayligen Römischen Reichs Burggraue zu Meyßen, und Graue zu Hartenstain, und lieber Getrewer, für uns kommen ist, und gab uns zu erkennen, wie Weylandt der Allerdurchleuchtigste Kayser Maximilian, vnser lieber Herr und Anherr, Hochlöblicher Gedächtnuß, einen Brieff, der von Weyland Kayser Friedrichen unserm Uhran Herrn seeliger, und milter Gedächtnuß, ausgangen, und seinen Vordern und Vettern des Stammens, Wapen und Geschlechts von Plawen gegeben, darinnen begriffen, daß dieselben seine Vordern und Vettern von Plawen Burggrauen zu Meyßen vnd Grauen zu Hartenstein gewesen, und vor männiglich davor geacht, gehalten undt genennt

nennt worden wären, confirmiret, bestet vnd vernewt hatte, alles laut desselben Kayser Maximilians Brieff, der von Wort zu Wort also laut:

WIr Maximilian, von GOttes Gnaden, Römischer König, zu allen Zeiten, Mehrer des Reichs, Ertz-Hertzog zu Oesterreich, Hertzog zu Burgundi, zu Lotterigk, zu Brabandt, zu Steyr, zu Kärnthen, zu Crain, zu Lympurg, zu Lucempurg und zu Geldern, Graue zu Flandern, zu Habsburg, zu Tirol, zu Phiert, zu Kyburg, zu Arthois, und Burgundi, Pfaltz-Graue zu Hennegaw, zu Hollandt, zu Seelandt, zu Namur, und zu Zutphen, Marggraue des Heiligen Römischen Reichs, und zu Burgaw, Landtgraue in Elsaß, Herr zu Frießlandt, auf der Windischen March, zu Portenaw, zu Salines und zu Mecheln ꝛc. Bekennen offentlich mit diesem Brieff, und thun kund allermänniglich. Alß der Allerdurchleuchtigst, Großmächtigst Fürst und Herr, Herr Friedrich, Römischer Kayser zu allen Zeiten Mehrer des Reichs, zu Hungarn, Dalmatien, Croatien ꝛc. König ꝛc. Hertzog zu Oesterreich, zu Steyr, vnser lieber Herr und Vater, dem Hochgebohrnen Hainrichen Herrn zu Plawen, unserm und des H. Röm. Reichs Burggrauen zu Meißen, Grauen zu Hartenstain, und lieben Getrewen, diß, und seiner Vettern des Stammens, Wappen und Geschlechts von Plawen, Altvordern, und Er, unser und des H. Röm. Reichs, Burggrauen zu Meyßen, und Grauen zu Hartenstain gewesen, und von menniglich dafür genennt, geacht, und gehalten worden, und noch seyn, alß wir bericht werden, sollich Freyhait, Herkommen, Gerechtigkeit und Gebrauch ernewt, confirmirt, und bestet hat, Inhalt diß Briefs unter seinem Käyserl. Majestät anhangendem Insiegel darumb ausgegangen, daß wir guethlichen angesehen und betracht des gemelten von Plawen demüthig ziemliche Bete, damit wir umb Erneurung, Confirmation und Bestettung willen, obgemelter Freyhaiten und Gerechtigkeiten, von desselben von Plawen wegen, angelangt seyn, auch annehmen getrewen und nützlichen Dienst, die Er, und das Geschlecht von Plawen, uns, und dem Heiligen Reich, offt mannigfaltiglich gethan haben, und hinführo in künfftig Zeit wohl thun mügen und sollen, vnd darumb mit wohlbedachtem Muth, gutem Rath und rechter Wißen, inen sollich obbestimpt Freyhalt, Herkommen, Gerechtigkeit und Gebrauch gnädiglich ernewt, confirmirt und bestet. Ernewen, confirmiren und besteten die auch von Römischer Künigl. Macht Vollkommenheit wissendlich in Krafft diß Brieffs, und meinen, setzen und wollen, daß sich der obgemelt Heinrich, und seine eheliche Leibs-Erben, und nach irer aller Abgang seine Vettern des Stammens, Wappen und Geschlechts von Plawen, und ire yedes elich Leibes-Erben, und derselben Erbens-Erben, Manns Personen, für und für zu ewigen Zeiten, Burggrauen zu Meißen, und Grauen zu Hartenstain nennen, haißen, schreiben, und von männiglich also genennt, geschrieben, geacht und gehalten werden, auch alle und iegliche Genad, Freyheit, Eere, Würde, Vortail, Recht und Gerechtigkeit haben, gebrauchen und geniessen sollen, und mügen, die weylandt Ihre Altvordern Burggrauen zu Meißen, und Grauen zu Hartenstain, zu demselben Burggrauen-Ambt gehabt, gebraucht und genossen haben, von Recht oder Gewohnheit, von allermenniglich unverhindert, Vnd gebieten darauf allen und ieglichen Chur-Fürsten, Fürsten, Gaistlichen und Weltlichen, Prälaten, Graven, Freyen, Herrn, Rittern, Knechten, Hauptleuten, Vitzthumen, Vogten, Pflegern, Verwesern, Ambtleuten, Schulthaißen, Burgermaister, Richtern, Räthen, Burgern und Gemainden, vnd sunst allen andern unsern und des Reichs Underthanen, und Getrewen, in was Würden, Stats, oder Wesens die seyn, ernstlich und festiglich mit diesem Brieff und wollen, daß sy die vorberürten, Hainrichen und seine Vetter, des Stammens, Wapens, vnd Geschlechts von Plawen, vnd ire jedes eheliche Leibs-Erben, Manns-Personen für und für ewiglich vorberührter maßen, für Burggrauen zu Meißen und Grauen zu Hartenstein halten, schreiben und nennen, und an der vorgeschrieben vnser Königl. Confirmation, Bestettung und Gnaden, nit irren noch verhindern, sondern sie der, alß obsteht, geruhlich gebrauchen, genießen und gäntzlich dabey bleiben laßen, und hiewieder nicht thun, noch jemandts zu thun gestatten in kain Weiß, alß lieb einem yeden sey vnser und des Reichs schwere Ungnad, vnd darzu ein Peen, nehmlich hundert Marck lötiges Golds zu vermeiden, die ein yeder, so offt er freventlich hiewieder thäte, uns halb in unser und des Reichs Cammer, und den andern halben Thail den obgenanten von Plawen, und iren ehlichen Leibes-Erben vorbestimbt, unabläßlich zu bezahlen verfallen seyn soll, Mit Vrkund diß Briefs besiegelt mit Vnserm Küniglichen anhangenden Insiegel, Geben zu Saltzburg am zween und zwantzigsten Tage des Monats Februarii, nach Christi Geburth, vierzehenhundert, und im neuntzigsten, Vnsers Reichs im fünfften Jahren.

Und bat Uns darauf diemüthiglichen, daß Wir alß Römischer Kayser solchen Brieff mit allem seinem Inhalt, Freyhaiten, Herkom-

men und Gerechtigkeiten zu ernewen, zu confirmiren, und zu bestetten gnädiglich geruheten. Das haben wir angesehen, sollich sein diemüthig zimblich Bete, auch die getrewen, nützlichen und willigen Dienst, so das Geschlecht von Plawen, vnnsern Vorfahren am Reich, Römischen Kayserrn vnd Künigen bewiesen und erzaigt, vnnd Er uns, vnnd dem Heiligen Reich bißher mannigfältiglich, vnnd vnverdrossentlich gethan hat, vnd hinführo wohl thun mag und soll, Vnd darumb mit wohlbedachtem Muth, gutem Rath, und rechter Wissen, den gemelten Kayser Maximilians Brieff, in allem seinem Inhalt, Clausulen, Artickuln, Freyhaiten, Herkommen, Gerechtigkeiten und Gebrauch, gnediglich vernewet, confirmiret und bestet, ernewen, confirmiren, vnd besteten denn also hiemit von Römischer Kayserl. Macht Vollkommenheit, wissentlich in Krafft diß Briefs, und meinen, setzen und wollen, daß der gemelt Brieff in allen und ieglichen seinen Worten, Clausulen, Punckten, Artickuln, Freyhaiten, Herkommen, Gebrauch und Gerechtigkeiten, gantz kräfftig und mächtig seyn, vnd der genannt Heinrich vnd seine ehliche Leibes-Erben, vnd ihre Nachkommen, des Stammens, Wapens, und Geschlechts von Plawen, vnd irer yedes eheliche Leibs-Erben, und derselben Erbs-Erben, Mannes-Persohnen, sich für und für zu ewigen Zeiten, Burggrauen zu Meyßen, und Grafen zu Hartenstein nennen, heißen, schreiben, vnd von männiglich also genennt, geschrieben und gehalten worden, auch all und iegliche Gnad, Freyhait, Eere, Würde, Vortail, Recht und Gerechtigkeit haben, gebrauchen und genießen sollen und mügen, die weylandt ihre Altvorder, Burggrauen zu Meißen, und Grauen zu Hartenstain, zu demselben Burggrauen-Ambt gehabt, gebraucht, und genossen haben, von Recht oder Gewohnheit von allermänniglich unverhindert; Vnd gebieten darauf allen und ieglichen Chur-Fürsten, Fürsten, Geistlichen und Weltlichen, Prälaten, Grauen, Freyen, Herrn, Rittern und Knechten, Hauptleuten, Vitzthumen, Vogten, Pflegern, Verwesern, Amptleuten, Schulthaißen, Burgermaistern, Richtern, Räthen, Bürgern, Gemainden, und sonst allen andern unsern und des Reichs Vnderthanen und Getreuen, in was Würden, Stats oder Wesens die seyn, ernstlich und vestiglich mit diesem Brieff, und wöllen, daß sy den obgemelten Hainrichen Herrn von Plawen, seine eheliche Leibes-Erben und Nachkommen, Manns-Persohnen des Stammens, Wapens und Geschlechts von Plawen, und derselben Erbens-Erben, für und für ewiglich vorberürter Maaßen für Burggraue zu Meißen, vnd Grauen zu Hartenstain halten, schreiben, und nennen, vnd an dieser vnser Vernewung, Confirmation und Bestettung nicht irren noch verhindern, sonder sy der, wie obstet, geruhlich gebrauchen, genießen und gäntzlich dabey bleiben laßen, und hiewieder nicht thun, noch jemandts andern zu thun gestatten, in kain weiß, alß lieb einem ieglichen sey vnser und des Reichs schwere Vngnad und Straff, und darzu ein Peen, nehmlich hundert Marck lötigs Goldes zu vermeiden, die ein ieder, so offt er freventlich hiewieder thäte, vns halb in vnser, vnd des Reichs Cammer, und den andern halben Tail obgenannten Hainrichen, und denen von Plawen, vnd ihren ehelichen Leibes-Erben unabläßlich zu bezahlen verfallen seyn soll. Mit Vrkund diß Briefs besiegelt mit unserm Kayserlichen anhangenden Insiegel. Geben in unser und des Heil. Reichs Stadt Augspurg, am neunzehenden Tage des Monats Septembris, nach Christi unsers lieben Herrn Geburth, Funffzehenhundert und im dreyßigsten, unsers Kayserthumbs im Zehenden, und unserer Reiche im Funffzehenden Jahren.

(L.S.)

CAROLVS *mpr.*

Ad Mandatum Cæsareæ & Catholicæ Maj. proprium.

Alexander Schweis *mpr.*

CL.

Chur-Fürst Johann Friedrichs zu Sachsen, vor sich, und in Vormundschafft seines Herrn Bruders Hertzog Johann Ernsts, Lehen-Brieff, welchen er Herrn Heinrich, dem jüngern Reußen, über die Herrschafft Ober-Cranichfeld Anno 1534. ertheilt.

VOn GOtes Gnadenn wir Johans Friederich Hertzog zu Sachßenn, des H. Röm. Reichs Ertzmarschalch vnd Churfürst, Landgraue in Duringen vnd Marggraue zu Meißen, bekennen vor vns vnd in Vormundschafft des Hochgebohrnen Fürsten, Herrn Johanns Ernsten Hertzogen zu Sachsen ꝛc. Vnsers Freuntlichen lieben Bruders, vnd thun kunt gegen menniklich mit diesem Briue, daß wir dem Edlen vnserm lieben getreuen Hainrichen Reußen von Plawen dem Jungern, Herrn zu Graitz vnd Crannichfeldt, vnd seinen rechten Leibs-Lehens-Erben, diese hernachgeschriebene Herrschafft Schlos Dorffer vnd Güter, Nemlich das Schloß und Herrschafft Crannichfeldt, mit diesen Dörffern, Nemlich Crannichfeldt das Dorff zum halben theil, sambt den Kirchlehen vnd Schenck, vnd zwene besessene Edelleute daselbst, Horfelt, Regen, Engenleuben, Osthausen, Achelstet zu Steten etzliche Menner, Barchfelt, Trependorff, Miltwitz, Mulda, Donstet, so vil zur Obernburg Crannichfelt gehörig, sambt großen Hetsted, mit allen Ehren, Nutzen, Wirden, Vorwergern, Scheffereyē, Gerichten, Rechten, Ackern, Wiesen, Weingartten, Fischereien, Holtzern, Mulen, Backofen, Zinsen, Gulten, Renten, Nutzungen, Item Schloß und Herrschafft Schauenforst, sambt dem Dorff und Forwerg Rödelwitz, mit Vorwergern, Ackern, Wiesen, Weiden, Weingartten, Schafftrifften, Holtzern, Puschen, Raynen, Stainen, Muhlen, Waßern, Fischereyen, Gerichten vber Hals vnd Handt, In derselben Herrschafft, vnd gemainiglich mit allen ihren Nutzen, Freiheitten, Herkommen, zu und Eingehörungen, nichts davon ausgeschlossen, sonder in allermaßen gedachter Heinrich Reuß solchs zum teil ererbet vnd kauffsweise an sich bracht, vnd hievor von Weyland vnsern lieben vnd gnedigen Herrn Vetter und Vater, Herrn Friederichen, vnd Herrn Johannßen, Gebrüderen, Hertzogen vnd Chur-Fürsten zu Sachsen ꝛc. seligs und löblichs Gedechtnüß zu Lehen gehabt, redlich herbracht, genossen, gebraucht vnd den Lehen, so vns vnd in obberürter Vormundschafft vnsers lieben Brudern, Ruhmahls zuvorleyhen, gepuren, Volg getan hat, zu rechtem Mahnlehen gereicht vnd geliehen, mit allem rechten, so wir von Billichkeit wegen daran zuverleyhen haben.

Reichen vnd leyhen gegenwerttiglich in vnd mit Crafft ditz Briues, also das der vorgenant Reus und seine Leibes-Lehens-Erben die obenangezaigten Schlos, Herrschafften, Dörffere und Guter, furtmer von uns, vnserm lieben Bruder vnd vnserm Erben, zu rechtem Mahnlehen inne haben, besitzen, genießen und gebrauchen, die auch als sich gepurt, verdienen, vnd den Lehen, so offt die Zufalle kommen, rechte Volg zu thun, vnd sich sonst davon halten sollen, als solcher Mahnlehen güter Altherkommen recht vnd Gewonhait ist treulich vnd angeuehrt. Hiebey seint gewesen vnd gezeugen vnser Rethe vnd lieben Getreuen der Edell Anarck Herr von Wildenfels zu Schonkirchen, vnd Ronneberg, vnser Amtmann zu Altenburg, Hans Edler von der Plawnitz Ritter, Wolffgang Reissenbusch, preceptor zu Lichtenberg, Christanus Voyr, vnser Cantzler, baide Doctor, Hans von Dalzk, Hanß von Taubenhan vnser Landrentmeister, Hans von Pack vnser Ambtmann zu Torgaw, vnd andere mehr der vnsern gnugglaubwirdiger, zu Vrkund mit vnserm hirangehangenen Insiegel wissentlich besigelt, vnd geben zu Torgaw am Dornstag nach Laurenti, Nach Christi vnsers lieben HErrn vnd Seligmachers Geburt, tausendt fünffhundert vnd im vier vnd dreißigsten Jahre.

Jo. Fridrich, Chur-Fürst.
m. ppr.

CLI.

Chur-Fürst Johann Friedrichs zu Sachsen, vor sich und seinen Herrn Bruder, Hertzog Johann Ernsten, Lehen-Brieff vor Herrn Heinrichen, Burggrafen zu Meißen, und dessen Erben, auf einen Anfall über die Herrschafft Gerau, de Anno 1537.

VOn GOts Gnaden Wir Johanns Friderich, Hertzog zu Sachßen, des Heyligen Römischen Reichs Ertz-Marschalckh und Churfürst, Landgraue in Düringenn, vnnd Marggraue zu Meissen, Bekennen vor Vnß, vnnd den Hochgebohrnen Fürsten, Herrn Johann Ernsten Hertzogen zu Sachsen ꝛc. vnnsern freundlichen lieben Brudern, vnd vnnser beyder Erben, vnnd thun kund gegen mennigklichen, daß wir auf dienstlichs fleißigs Annsuchen des Hochgebohrnen vnsers lieben Oheimbs, Herrn Heinrichen, Burggrauen zu Meissen ꝛc. auch vf beschehene Vorbitt, so die Hungerische vnnd Beheimische Königl. Maytt. gemelts Burggrauen halben, bey vns vorgewandt, auch in ansehen, welchergestalt er obgemelten vnnserm freundlichen lieben Brudern mit Bluthverwandtnüs zuegethan, auß besonderm freundlichem vnd gnedigen Willen gewilliget haben, ihnen vnd seine Leibes Lehens-Erben, neben dem Edlen vnnsern lieben getreuen, Hainrichen dem Eltern, Hainrichen dem Mittlern, vnnd Hainrichen dem Jüngern, Gebrüdern alle Reussen von Plauen, Herrn zu Greitz vnnd Crannichfeldt seinen Vettern mit den Gerischen Lehen sembtlich zu belehnen, bewillichen, reichen, vnd leyhen, auch ihme, vnnd seinen Leibes Lehens-Erben, die hiemit zu einem Annfall inn vnnd mit Crafft ditz Briefs, also und dergestalt, Wann die Edlen vnnser auch lieben getreuen, Hainrich der Eltter, vnd Hainrich der Jünger, Gebrüdere Herren zu Gerau ꝛc. Todtes halben abgehen, vnnd keine Mannliche Leibes-Lehns Erben nach sich lassen würden, daß allßdann vnd eher nicht alle ihre Herrschafften vnnd Lehenguter auff bemeltem Burggrauen vnnd Reußen, vnnd ihre beyderseits Leibs Lehens-

Erben zugleich kommen und fallen sollen, vnnd soll die eine Helfft derselbigen Herrschafft dem Burggrauen vnd seinen Erben, und die andere Helffte den Reußen, vnnd ihren Erben zukommen, doch mit dem Unterscheidt, wann sich nach dem Willen des Allmächtigen zutrieg, daß deß Burggrauen Stammb ehr dann der Reussen abgehen würde, sollen alsdeñ dieselbigen Helffte die Reußen wiederumb zu gewartten haben, so aber die Reussen und ihre Stamm ehr abgieng, vf den Fall soll ihr Antheyll nicht den Burggrauen, noch seinen Erben, sonndern vnnß, obgemellten vnnsern lieben Bruder, vnnd vnnser beyder Erben, alß den Landes und Lehenns-Fürstens lauts vnnserer Lehenbrieff hierüber gegeben, wiederumb heimfallen, welches alles gedachter Heinrich Reuß der Elter vor sich, und von wegen seiner vnmündigen Brüder auch also gewilliget, innhallts und vermüg eines Vertrags, so durch uns zwischen genanndten Burggrauen vnnd Reussen deshalben auffgericht und vollzogen.

Demnach confirmiren vnd bestetigen Wir hiermit solch sambtlich Belehnung angezeigter Gerischen Herrschafft vnd Güter inn und mit Crafft dits Briefs, und bekennen vor uns vnnd obgemelten vnsern lieben Bruder Burggrauen zu Meyßen, vnd seinen Rechten Leibs-Lehens-Erben, dieselbigen hinfürtter vf dem Fall, wie oben unterschiedlich angezeigt vnnd ausgedruckt von vnns, vnnd gemeltem vnnserm lieben Bruder, vnd vnnser beyder Erben, zu Mannlehen zu empfahen, inne zu haben, zu besitzen, zu geniessen, zu gebrauchen, vnnd sich davon mit Verdiennst vnnd Lehenns Folge zu halten, alls sollcher Mann-Lehen-Güter, alt Herkommen, Recht und Gewohnheit ist, wie Er vnns dann auch ietzo allhier darauff gewöhnnliche Lehenspflicht gethann hatt, alles treulich vnnd ungeuerlich, hierbey sinnd gewest, vnd gezeigen vnnser Räth vnnd liebe getreuen, der Hochgelahrte Wolffgang Reusenbusch Doctor, Präceptor zue Lichtenbergkh, Christof von Taubenheimb Ritter, Hannß von Beckh vnnser Ambtmann zu Grimmen, Hannß von Ponickha vnserer Cämmerer, Magister Franciscus Burchhardi vnnser Canntzler, vnnd sonst anndere mehr, der unsern genueg glaubwürdiger, zu Vrkunnd mit vnnserm vnnd dem anhangenden Insiegel besigelt, geschehen und geben zu Dorgau, Mittwochs Visitationis Mariæ, nach Christi vnnserß liebenn Herren Geburth, Tausend fünnffhundert vnd im siben vnnd dreissigsten Jahr.

CLII.

Königs Ferdinandi I. als Königs in Böheim, Lehen-Brieff vor die Herren Reußen, über Schloß und Stadt Lobenstein, und was deme mehr anhängig, de Anno 1538.

WIr Ferdinand von GOts Gnaden Römischer Künig, zu allen Zeiten Merer des Reichs, in Germanien, zu Hungarn, Boheimb, Dalmatien, Croatien ꝛc. Künig, Infant in Hispanien, Ertz-Hertzog zu Oesterreich, Marggraue zu Merherrn, Hertzog zu Lützenburg, und in Seleſien, Marggraue zu Laußnitz ꝛc. Bekennen vnnd thun kund allermennigclich, daß wir glaubwirdig bericht empfangen, auch in den Vidimuſn, so uns fürgelegt, gesehenn, vnnd verstanden, wie die Herrn von Gerau, die Burggrauen zu Meisin, und Herrn von Plauen, auch die Reussen, von Grätz, mit der Herrschafft Schloß und Stadt Lobenstain, deßelben ein vnd Zugehörung, so von vnnß vnnd der Cron Böheimb zu Lehen rühret, ie vnndt albeg zu gesambte Lehen gehabt, vnnd als offt es sich zutragen, vnnd die Nothdurfft ervordert, die Lehen samentlich empfangen, aber im verschienen, funffzehenhundert, vnnd siben vnnd zwainzigsten Jahr, haben die Wohlgebohrnen, vnnsere liebn getreuen Hainrich der Elter, vnnd Hainrich der Jünger Gebrüder Herrn zu Gera, Schlewitz vnd Lobenstain, anngezaigte Herrschafft Lobenstain von uns, als Regierendem Künig zu Beheim ausserhalb des Hochgebohrnen vnnsers Schengken, vnd lieben getreuen, Hainrichen, des Heilgen Römischen Reichs Burggrau zu Meißen, Grafen zum Hartenstein, vnnd Herrn zu Plauen, auf Englspurgh, vnd des Wohlgebohrnen Hainrichen Reussn von Plauen, Herrn zue Graitz vnnd Kranichsfeldt, zue Lehen empfangen, des sich gedachter Burggraf Hainrich vnnd Reuß von Plauen ain Zeitlanng vor vnnser nit mitt dem wenigsten beswertt, vnns darauff vnnderthänigist angelangt, ersucht vnd gebeten, Jne den Burggrauen zu Meissen, vnnd Reußen, vnnd ihre Mandliche Leibs Lehens-Erben, derselben nit entsetzen zulassn, sonnder genedigclich zu uerleihen, Dieweil wir dann in obangezaigten glaubwürdigm Vidimusn nit anderst befinden, dann daß die von Gerau Burggraff Hainrich vnnd Reussn von Plauen benannte Herrschafft Lobenstain ie vnd albeg samentlich vnnd vnzertailt von vnsern vorfaren Künigen vnd der Cron Beheim zu gesambten Lehen empfangen, haben wir erkhennt vnd bewogen, daß offgedachter Hainrich Burggraf zu Meissn vnd Reuß baide Herrn von Plawen vnpillichn sollen dauon ausgesondert werdē, vnd darumbn mit

mit vorgehabtem zeitigen vnserer Räthe in der Cron Böheim Rat, rechter Wissen, wohlbedächtiglich benannten Hainrichn Burggrauen zu Meißen vnd Reußn baider Herrn von Plauen in die angezaigte gesambte Lehen der Herrschafft Lobenstain, zue den von Gerau eingezogen, vnd inen die in aller der maß vnd form, wie wir denen von Gerau in vergangem sieben und zwaintzigisten Jar geraicht, Nemlich obangezaigt Schloß vnd Stat Lobenstain mit der Ritterschafft, Oberstn vnd Niederstn Gerichtn, Manschafftn, Lehenschafften, Schäfereyen, Trifften, Pflueg, Gebeuten, Waiden, Hemern, Wassern, Wasserleufften, Teichn, Teichstetn, Bergkwerchn auf allerley Metallen, Wälldn, Holtzn, Püschn, Jagtn, vnd Wildpanen ungeuerlich gantz nichts ausgenommen, noch hindan gesetzt, auch genedigclich gelihen; Raichē vnd leihen inen vnd allen iren Leibs-Lehens-Erben, das alles hiemit vnd in Crafft ditz Briefs, aus Behemischer Khünigl. Macht, doch vns, vnser Cron Beheim an Lehen-Diensin vnd Offnungen ohne schaden. Es haben vns auch obgemelter Burggraff Hainrich vnd Reuß von Plawen gebürlich aidt vnd pflicht gethan, vns, vnd der Cron Beheim bestes vnd frumbn zu furdern, schaden zuuerhüten, vnd so die mergedachtn Lehenstückh ansprüchig, nindert anderßwo, dann vor uns vnd der Cron Beheim zuuerrechten, vnd zu vertedingen, vnd alles das zethun, das ain Lehens-Mann seinen Lehens-Herrn zethun schuldig vnd pflichtig ist; Wir wollen auch, daß nun hinfür an zu ewigen Zeiten angezaigte Lehen vnzuertailt bey einander bleiben, vnd iederzeit, wann es die Notdurfft ervordert, wann die Herrn von Gerau tödtlich abgeen, von den Burggrafen zu Meißen vnd Reußen von Plauen als lang die weren, sämptlich empfangen werden, vnd von ainem tail auff den andern fallen sollen, treulich vnd ungeuerlich, Mit Vrkhunt des Briefs besigelt mit vnserm Königclichem anhangendem Insigl, der geben ist auf vnserm Künigclichen Schlos Prag am Reunten Tag des Monats Februarii, nach Christi Geburd Funffzehenhundert vnd im acht und dreissigisten, vnserer Reiche des Römischen im achtn, vnd der andern aller im zwelfften Jaren.

Ferdinand.

CLIII.

Käysers Caroli V. Begnadigungs-Brieff vor Herrn Heinrich Burggrafen zu Meißen, und Grafen zu Hartenstein, worinn derer Herren Reußen Privilegia confirmirt worden, de Anno 1540.

WIr Carl der Fünffte von GOttes Gnaden, Römischer Kayser, zu allen Zeiten Mehrer des Reichs, in Germanien, zu Castilien, Arragon, Leon, beyder Sicilien, Jerusalem, Hungarn, Dalmatien, Croatien, ꝛc. König, Ertz-Hertzog zu Oesterreich, Hertzog zu Burgundi, ꝛc. Grafe zu Habsburg, Flandern, zu Tyrol, ꝛc.

Bekennen öffentlich mit diesem Briefe, und thun kund allermänniglich, daß der Hochgebohrne Heinrich, Herr zu Plawen, unser und des Heiligen Römischen Reichs Burggraf zu Meißen, und Graf zu Hartenstein, unser lieber Getreuer, für uns kommen ist, und gab uns zu erkennen, wie Weyland der Allerdurchleuchtigste Keyser, MAXIMILIAN unser lieber Herr, und Anherr, Hochlöblicher Gedächtnüß, einen Brief, der von Weyland Kayser Friedrichen, unserm Uhranherrn seliger und milter Gedächtnuß ausgangen, und seinen Vorfahren, des Stammens, Wappen und Geschlechts von Plawen gegeben, darinnen begriffen; Daß dieselben seine Vordern von Plauen, allweg Burggrafen zu Meißen und Graven zu Hartenstein gewesen, und von männiglich dafür geacht, gehalten und genennet worden weren, confirmirt bestett und verneuet hette, alles laut deßelben Keyser Maximilians Briefe, der von Worten zu Worten also lautet: Wir Maximilian von GOttes Gnaden Röm. Kayser zu allen Zeiten Mehrer des Reichs, Ertz-Hertzog zu Oesterreich, Hertzog zu Burgundt ꝛc. Vnd bat uns darauf demüthiglichen, daß wir alß Röm. Kayser, solchen Brief, auch alle und iegliche andere Gnade, Privilegien, Handvesten, und Briefe, die Er, und seine Vorfahren am Reiche Röm. Kaysern und Königen, erworben und herbracht haben mit allen derselben Inhalt, Freyheiten, Herkommen, und Gerechtigkeiten, zu verneuen, zu confirmiren, und zu bestettigen gnädiglich geruheten. Das haben wir angesehen sein demüthig ziemlich Bete, auch die getreuen, nützlichen und willigen Dienste, so das unsern Vorfahren am Reich Röm. Kaysern und Königen bewiesen, und erzeigt, und er uns und dem Heil. Reiche bißhero mannigfaltiglich und unverdrossentlich gethan hat, und hinführo wohl thun mag und solle, und darumb mit wohlbedachtem Muth, guten Rath, rechter Wissen, den gemelten Kayser Maximilians Briefe, auch alle und iegliche andere Gnad, Privilegien, Handvesten, und Briefe, in allen Ihren Inhalt, Clausulen, Articuln, Freyheiten, Herkommen, Gerechtigkeiten, und Gebrauch, gnädiglich verneuet, confirmirt und bestett. Erneuen, confirmiren und bestetten

die also hiermit von Römischer Kayserlichen Macht Vollkommenheit, wissentlich, in Krafft Herkommen, Gebrauch und Gerechtigkeiten, wie die von Worten zu Worten lauten und begriffen, gantz kräfftig und mächtig seyn, und der genannt Heinrich, und seine ehliche Leibes-Erben, und ihre Nachkommen des Stammens, Wappens und Geschlechts von Plauen, und ihr iedes Eheliche Leibes-Erben, und derselben Erbens-Erben, Manns-Personen, sich für und für zu ewigen Zeiten Burggrafen zu Meißen undt Grafen zu Hartenstein, nennen, heissen, schreiben, und von männiglich also genannt, geschrieben und gehalten werden, auch alle und iegliche Gnade, Freyheit, Ehr, Würde, Vortheil, Recht und Gerechtigkeiten haben, sich derselben auch obberürter Ihrer Gnaden, Privilegien, Handtvesten und Briefen, Gebrauch, Wohnheit von allermänniglich unverändert. Und gebieten darauf allen und ieglichen Chur-Fürsten, Fürsten, Geistlichen und Weltlichen, Prälaten, Grafen, Freyen, Herren, Rittern, Knechten, Hauptleuten, Landvögten, Vitzthumben, Vögten, Pflegern, Verwesern, Amtleuten, Schultheißen, Bürgermeistern, Richtern, Räthen, Bürgern, Gemeinden, und sonst allen andern, unsern und des Reichs Unterthanen und Getreuen, in was Würden, Standes, oder Wesens die seyn, ernstlich und vestiglich mit diesem Brieff, und wollen, daß Sie den obgemelten Heinrichen Herrn von Plauen, seine eheliche Leibes-Erben und Nachkommen, Mannes Personen des Stammens, Wappens nnd Geschlechts von Plauen und derselben Erbens-Erben, für und für ewiglich vorberürter maßen für Burggrafen zu Meißen und Grafen zum Hartenstein halten, schreiben undt nennen, und an obberürten, auch andern Ihren Gnaden, Privilegien, Freyheiten, Handvesten, Briefen, Ehren, Würden, Vortheilen, Recht undt Gerechtigkeit, und dieser unser Verneuerung, confirmation undt Bestettung nicht irren noch hindern, sondern sie der, wie obstehet, geruhiglich gebrauchen, geniessen und gäntzlich darbey bleiben lassen, und hierwider nicht thuen, noch Jemands andern zu thun gestatten in kein Weis, alß lieb einem ieglichen sey unser und des Reichs schwere Ungnad und Straffe, und darzu ein Poen, nehmlich hundert Marck Goldes zu vermeiden, die ein ieder, so offt er frevenlich hierwider thete, uns halb in unser und des Reichs Cammer, und den andern halben Theil obgenannten Heinrichen, Burg-Grafen zu Meissen, und seinen ehelichen Leibes-Erben unnachläßlich zu bezahlen, verfallen seyn soll. Mit Uhrkund diß Brieffs versiegelt, mit unsern Keyserl. anhangenden Insiegel. Geben in unser Stadt Gent in Flandern, am neunzehenden Tag des Monats Aprilis, nach Christi unsers lieben Herrn Geburth, funffzehen hundert und im viertzigsten, Unsers Kayserthums im zwantzigsten und unserer Reiche im fünff und zwantzigsten Jahre.

CAROL.

Vt. Hold.

Ad Mandatum Cæsareæ & Catholicæ Majestatis proprium.

J. Obernburger.

CLIV.

Käysers Caroli V. Begnadigungs-Brieff vor Herrn Heinrich Burggrafen zu Meißen, Grafen zu Hartenstein, und Herrn zu Plauen, wegen der Session auf Reichs-Tägen, de Anno 1541.

WIr Carl der Fünffte, von GOttes Gnaden, Römischer Kayser, zu allen Zeiten Mehrer des Reichs, in Germanien, zu Hispanien, beyder Sicilien, Jerusalem, Hungarn, Dalmatien, Croatien, ꝛc. König, Ertz-Hertzog zu Oesterreich, Hertzog zu Burgundi ꝛc. Graf zu Habsburg, Flandern und Tyrol ꝛc. Bekennen offentlich mit diesem Brieff, und thun kund allermänniglich, daß uns der Hochgebohrn, unser und des Reichs Burggrafe zu Meissen, und lieber Getreuer, Heinrich, Graf zum Hartenstein, vnd Herr zu Plawen, hat zu erkennen geben, wiewohl von weyland unsern Vorfahren am Reiche, Römischen Kaysern und Königen, löblicher Gedächtnüssen, weyland seinen Vorfordern auf alle Tag und Versammlung des Reichs geschrieben, und ihr Session mit und neben andern Ständen des Reichs gehabt; So wäre ihme doch auf zu Augspurg die Reichs-tag, und ietzo allhie zu Regenspurg gehalten, nicht beschrieben, oder Er darauf gefordert worden, hätte auch sein Session Kürtze halben der Zeit, alß er ander Sachen halben, auf bemelte Tag kommen, füglich nicht erlangen mügen, daraus ihme und seinen Nachkommen seines Nahmens und Stammens Nachtheil entstehen möchte, und uns darauf demüthiglich angeruffen, und gebethen, ihne hierin gnädiglich zu bedencken, und dieweil wir dann noch in gnädiger Gedächtnuß habend, das obberürt begehren, und ansuchen von gemelten von Plauen an uns beschehen, scheben, und Ihme die Session aus bestimten Ursachen mit zugestellt worden ist, So geben wir alß Römischer Kayser, Ime des hiemit diesen Brieff ein gnedig Uhrkund, und wollen gnediglich, in unser Kayserlichen Cantzeley, und auff künfftigen Reichstagen verordnen, daß er auf dieselben beschrieben, und sein Stand, oder Session, wie sich gebürth, bey und neben andern Ständen des Reichs haben, und Ihme gegeben werden soll, Mit Uhrkund unter vnserm anhangendem Insiegel, inn vnser und des Heiligen Reichs Stadt Regenspurg am zwey und zwantzigsten Tag des Monats Julij, alß man zahlt nach Christi unsers lieben Herrn Geburth, Tausend, Fünffhundert, und im ein und viertzigsten, vnsers Kayserthumbs im ein und zwantzigsten, und unserer Reiche im Sechs und zwantzigsten Jaren.

CAROL. *mpr.*

(L.S.)

Vt. Palatinus.

Vt. Naves.

Ad Mandatum Cæsareæ & Catholicæ Majestatis proprium.

J. Obernburger.

CLV.

Königs Ferdinandi I. Confirmation, welche er Herrn Heinrich, Burggrafen zu Meißen, Grafen zu Hartenstein, und Herrn zu Plauen, über die Bergwerck und Müntz-Regal Anno 1544. ertheilt.

WIr Ferdinand von GOttes Gnaden Römischer Künig, zu allen Zeiten Mehrer des Reichs in Germanien, zu Hungern, Böheimb, Dalmatien, Croatien vnd Schlavonien, ꝛc. Künig, Infant zu Hispanien, Ertz-Hertzog zu Oesterreich, Hertzog zu Burgundi, zu Brabant, zu Steyer, zu Kernthen, zu Crain, zu Lützelburg, zu Würtemberg, in Ober- und Nieder-Schlesien, Fürst zu Schwaben, Marggrave des Heiligen Römischen Reichs zu Burgaw, zu Mehren, Ober und Nieder Laußnitz, Gefürsteter Grave zu Habsburg, zu Tyrol, zu Pfierdt, zu Kyburg und zu Görtz, Landtgrave zu Elsaß, Herr auf der Windischen Marck, zu Portenau, und Salins ꝛc. Bekennen mit diesem Brieff, und thun kund männiglich, daß uns der Hochgebohrn, unsers Künigreichs Böheimb Obrister Cantzler, und lieber getreuer, Hainrich des Heyligen Römischen Reichs Burggrave zu Meissen, Grave zum Hartenstein, und Herr zu Plawen, auff Engelspurgkh, einen lateinischen Brief, so weyland Friedrich dazumahl Römischer König, löblicher Gedächtnüß seinen Vorfordern von wegen ihres Ehrlichen getreuen Verdienens in Sachen betreffend das Bergwerck, vnd Müntzen, gegeben, fürbracht, von Wort zu Wort also lautend ꝛc. ꝛc.

FRIDERICVS DEI gratia, Romanorum semper Augustus, Jherusalem & Siciliæ Rex &c. Dilectis ac nobilibus sibi Heinricis seniori Regni nostri Advocato & Exercitus Capitaneo Domino de Plawen, Et juniori strenui Militis ejus filio Advocato de Plawen, in perpetuum. Consideratа devocione uestra quam geritis circa Deum proprer quem non tantum laborum & rerum, verum eciam proprii sanguinis prodigi, mortibus vos indifferenter exponitis. Ad propulsandum & euacuandum gentilitatis errorem. Cum maxime jam circa Ratisponam civitatem nostram sancte matris ecclesie Inimicos e campo expulistis & occidistis ad laudem Dei nostri & Sacri Imperii vestrique stirpem ad honorem propter quam vestram arduissimam strenuitatem multa commoda nobis & ecclesie euenerunt. Conperta fidelitate singulorum & omnium vestrum ex nobilissima prosapia veteranorum romanorum progenita quam in obsequiis nostris & Imperii indefessam invenimus & probatam opere precium judicavimus vestris expensis & laboribus Imperiali munificencia subuenire. Ea propter vobis Heinricis Seniori & Juniori de Plawe, & omnibus vestris heredibus, facultatem concedimus & potestatem ut quererе & fodere aurum & argentum aliaque omnia metalla debeatis & possitis. Et si que in presenti vel in posterum aurifodine vel argentifodine ac cujuscunque eris commoda vel utilitates in territoriis districti dominationis vestre superuenerit hec vobis & heredibus cedant omni modo cum proventu. Nobis nec alicui ulli aliquid inde tenеri debere. Insuper indulgentes vobis & heredibus vestris masculinis ut debeatis & possitis aureos grossos & denarios monetare que ab omnibus Christi X. fidelibus ut bona moneta tanquam nostra accepta debeat esse & rata. Donamus eciam oppida Asch & Selb cum omnibus eorum requisitis quatenus per amborum vestram vitam de nostro beneplacito & Consensu ea possideatis, & deinceps semper frui possitis. Et si quando contingat vos ex hac vita decedere pre omnibus

omnibus aliis heredibus vestris obpignorari debent. Ad evidentiam autem & perpetuitatem omni premissorum presentem paginam nostri Sigilli appensione munitam vobis decrevimus indulgendam. Datum apud portum Naonis, Anno ab incarnacione domini M. CC. XXXII. X. May Indictione quinta.

Und hat uns darauff diemuethiglich angeruefft und gebeten, daß wir Jhme alß Römischer Künig, über sollichem Brieff vnser Confirmation und Bestättung gnädiglich mit zetailen geruechen wollten, des haben wir angesehen, bemellts vnsers Cantzlers diemuethig und ziemlich Bete, auch sein und seiner Vorfarn von Plawen ansehlichen, erschießlichen, und nützlichen Dienst, so sy vns vnd vnsern Vorfahrn am Reiche, Römischen Kayfern vnd Künigen biß an hero in mannigfaltig weise gehorsamlich vnd vnverdrossenlich erzaigt vnd bewisen haben, vnd bemellter vnser Cantzler vnß noch täglich ohn Vnderlaß thut, auch hinführo wohl thun mag und soll. Derohalben Wir Jme nit weniger dann wie vnsere Vorfahren am Reiche sein vnsers Cantzlers Vorfordern mit Gnaden genaigt gewest; auch alle Gnad zu erzaigen, vnd ihme auch seinen Nahmen, und Stammen zu ihren Aufnehmen, Nutz und Wohlfarth genediglich zu befürdern, genaigt seyn. Vnd darumb mit wohlbedachtem Muet, zeitigem guetem Rath, und rechter Wissen, den obeingeleibten König Friedrichs Brieff gnediglich confirmirt und bestett, confirmiren und bestetten auch alß Römischer Künig wissentlich in Crafft diß Brieffs, und meinen, setzen und wollen, daß derselb Brieff in allen und yeden seinen Worten, Punckten, Artickuln, Innhaltungen, Meynungen, und Begreiffungen durchaus krefftig und mechtig seyn, und gedachter vnser Cantzler, auch alle seine Erben und Nachkommen sich desselben alles seines Inhalts würcklich gebrauchen und genieſſen sollen, und mügen, ohn vnser und sonst menniglichs Irrung und Verhindrung, Vnd gebieten darauf allen und yeden Churfürsten, Geistlichen und Weltlichen, Prälaten, Grafen, Freyen, Herrn, Rittern, Knechten Hauptleuten, Landvögten, Vitzdomben, Vögten, Pflegern, Verwesern, Amtleuten, Schulthaißen, Bürgermeistern, Richtern, Räthen, Burgern, Gemeinden und sonst allen andern, vnsern und des H. Reichs, auch unserer Künigreich, und Erblande Vnderthanen und Getreuen, in was Würden, Standt oder Wesens die seyn, mit diesem Brieffe vnd wellen, daß sy benannten unsern Cantzler, all sein Erben undt Nachkommen, bey dem Jnhalt obvermelts Künig Friederichen Brieff, vnd dieser vnser confirmation vestiglich handthaben, schützen, schirmen, auch gentzlich beleiben laßen, und nicht gestatten, sy darwieder in ainichen Weg zu beschweeren, zu betrüben, noch anzefechten, in kain Weiß, sollichs auch selbst nit thuen, alles bey unser schweerer Straff, vnd Vngnad zuvermeiden, das mainen wir ernstlich. Mit Vrkhund diß Brieffs versiegelt mit vnserm Künigl. anhangenden Jnsiegel, der geben ist auff unserm Künigl. Schloß zu Prag, den drey und zwantzigsten Tag des Monats Februarii, nach Christi unsers lieben HErrn Geburth, funffzehenhundert, und im vier und viertzigsten, unserer Reiche des Römischen im vierzehenden, und der andern im achtzehenden Jahre.

(L.S.)

Ad Mandatum Domini Regis proprium.

CLVI.

Königs Ferdinandi I. Confirmation vor Herrn Heinrich Burggrafen zu Meißen, Grafen zu Hartenstein, und Herrn zu Plauen, über alle Käyser- und Königl. Privilegia, ihm und seinen Vorfahren ertheilet, de Anno 1544.

Wir Ferdinand von GOttes Gnaden, Röm. Khünig, zu allen Zeiten Mehrer des Reichs, in Germanien, zu Hungarn, Behaim, Dalmatien, Croatien, vnd Sclavonien, ꝛc. Khünig, Jnfant in Hispanien, Ertz-Hertzog zu Oesterreich, Hertzog zu Burgundi, Marggraue zu Merherrn, Hertzog zu Lützenburg, in Schlesien, zu Brabant, zu Steyr, Kernten, Crain, Würtenbergckh und Deckh, ꝛc. Fürst zue Schwaben, Marggraue zu Lausitz ꝛc. Gefürster Grafe zu Habsburg, zu Tyrol, zu Pfierdt, zu Khiburg und zu Görtz ꝛc. Landgraf in Elsaß, Marggraue des H. Röm. Reichs ob der Enns, und zu Burgaw, Herr auf der Windischen Marck, zu Portenaw, und Salins, bekhennen offentlich mit diesem Brief, und thuen khundt menicklich, Nachdem wir im verschienen funffzehenhundert und dreyßigsten Jahr den fünfften Tag des Monats Aprilis zu Prag dem hochgebohrnen vnserm Rath, Obersten Cantzler des Khunigreichs Behaim und lieben Getreuen, Hainrichen des Röm. Reichs Burggrauen zu Meißen, Grauen zum Hartenstain, vnd Herrn zu Plauen, alle seine Privilegia, Freyhaiten, Handvesten, Brief und Privilegia, damit er von Röm. Käysern, Khünigen, und auch Khünigen zu

zu Behaim, vnsern Vorfahren begnadt, vnd der er von seinen Eltern auf ihne herbracht, über alle seine Recht, Freyhait, Gnad, und löblich gute Gewohnhait, Besitzung, Eigenschafft, Vesten, Steet, Land, Leut, Mannschafft, Manlehen, Lehenschafft, Vischerey, Weichpild, Kraiß, Welde, Höltzer, Pusch, Veld, Waid, Waßer, Waßerleufft, Gejaid, Wildpan, Gericht, Zoll, Glait, Müntzen, Bergwerck, Eeren, Nutz, Gült und Zinß, Gab, und über all ander Sachen, wie man die benennen mag, und in denselben Käyserl. und Khünigl. Briefen, Privilegien und Begnadungen verleibt und ausgedruckt, gnedigst confirmirt, und bestettigt, und aber dieselb vnser schrifftliche Confirmation durch Feuers-Noth schaadhafft worden, vnnß darauf gedachter Burggraff Hainrich ietzt vnderthänigst requirirt, ersuecht undt gebethen, Jme vndt seinen Erben solche Kayserliche und Khünigliche Begnadungen vnd Bestettungen auffs new gnädigst zue confirmiren vnd zue bestettigen, haben wir angesehen sein vnderthänig, diemüthig, vleißig Beth, auch betracht, nutze vnd annehmliche Dienst, so seine Vorfaren und Er, vnsern Vorfahren, vns, vnser Cron Behaim offt nützlich gethan, khünfftig wohl thuen mag vnd soll, derhalben mit vorgehabten zeitlichem Rath, rechter Wissen, vnd wohlbedachtem Mueth, Jme, vnd allen seinen Erben obangeregte seine Privilegia, Freyhaitten, Handvesten, Brieff, Schrifften vnd Bestettungen, wie solche die Kayserliche vnd Khunigliche Brief besagen, in sich halten, und ob die von Wort zu Wort hierinnen verleibt, vnd insinuiret wären, auf neu genädig ist verneut, confirmirt, vnd bestettigt, verneuen, bestettigen vnd confirmiren inen dis alles aus Behemischer Khüniglicher Macht hiemit wissentlich in Krafft dis Briefs, mainen, setzen und wollen, daß mehrgemelter, Hainrich Burggraf zu Meyssen, vnd seine Erben, desselben genieſſen, vnd gebrauchen sollen vnd mügen, menniglich unverhindert, Gebieten darauf allen und ieden vnsern Vnterthanen, was hohen oder niedren Wirden, Standts, oder Wesens die seyn, gedachten Hainrichen, Burggrafen zu Meyßen, vnd seine Erben, bey angeregten Privilegien, Freyhaiten, Handvesten, Recht und Gerechtigkeiten, auch dieser unser Bestettung, zu handthaben, schützen und schirmen, dawider nicht thuen, noch des Jemanden zu thuen gestatten, bey Vermeidung unserer schweren Straff und Vngnad. Mit Vhrkundt diß Briefs besiegelt mit unserm Khüniglichen anhengundem Jnsiegel. Geben in unserer Stadt Wien den drey und zwaintzigsten Tag des Monats Septembris, nach Christi Geburth im Funffzehenhundert vnd vier und viertzigsten Jahr, vnserer Reiche des Römischen im vierzehenden, vnd der andern in achtzehenden.

Ferdinand.

(L.S.)

CLVII.

Hertzog Moritzs zu Sachsen Brieff, worinn er Herrn Burggraf Heinrich zu Meißen, Grafen zum Hartenstein, und Herrn zu Plauen, den Titul des Burggrafen zu gedachtem Meißen zu geben sich erkläret, de Anno 1546.

Von GOtts Gnaden Wir Moritz, Hertzog zu Sachsen, Landgrave in Düringen und Marggrave zu Meissen, thun kund vor Vns, vnd vnsere Erben, nachdeme Wir Bedencken gehabt, dem Hochgebohrnen Vnsern lieben Ohemen, Herrn Hainrichen des Hailigen Reichs Burggrauen von Meissen, Graven vom Hartenstein vnd Herrn von Plauen, der Cron Böheimb Obersten Cantzler, den Titul Burggraven von Meissen zu geben, vnd aber gedachter Herr vns einen Küniglichen versiegelten Brief, so von dem Durchlauchtigsten, Großmächtigsten Fürsten und Herrn, Herrn Albrechten, Römischen Künig, zu allen Zeiten, Mehrer des Reichs, zu Hungern und Behaim Künig, Hochlöblicher Gedächtnüß, ausgangen, fürgelegt, das Datum steht Preßburg, nach Christi Geburth viertzenhundert vnd im neun und dreyßigsten Jahr Monntags nach Philippi vnd Jacobi, aus welchem Briefe wir klar befinden, daß seine Vorfahren dem Hauß zu Sachßen, vnd vnsern Vorfahren den Hoff zu Meissen auf dem Schloß, vnd alle Güter, Dörffer, Nutz und Zugehörungen, auch alle Lehenschafft, gaistlich und weltlich Mannschafft in der Fürsten zu Sachßen und Meißen Lande, vnd anders wo gelegen, nichts ausgenommen zu dem Burggrafftthum gehörig, auch das Schloß Frauenstein, mit allen seinen Zugehörungen lediglich abtreten, und sich derer verzeihen, vnd entschlahen soll, gegen einer Summa Gelds, in demselben Briefe ausgedruckt, immassen sie dann soliche Höfe, Dörffer, Schloß, Güter, Lehenschafft vnd Mannschafft mit allen ihren Nutzen vnd Zugehörungen, würcklich abgetreten, vnd vnsern Vorfarn gegen Bezahlung obgemelter Summa Gelds eingereumbt haben, also daß ihnen nichts vorbehalten ist, dann der Nahme und Titulus des Burggrafftthumbs,

auch die Ehre/ Würd/ vnd Freyhait darzu gehörend/ davon sie sich schreiben/ nennen und der gebrauchen sollen/ alß ihre Vorfahren gethan haben/ nach fernerm Innhalt obgemelts Briefs/ Demnach bekennen wir/ daß wir darauf gewilligt haben/ versprechen und bewilligen hiemit und in krafft diß Briefs/ daß wir und unsere Erben/ gedachtem Burggraff Heinrichen/ und seinen Leibes-Lehens-Erben/ Männlichs Geschlechts den Tittel des Burggrafthumbs hinfürder in unserm Schreiben geben lassen/ und sie der Ehre/ Würd/ und Freyhait/ darzu gehörend/ Inhalts berürts Briefes gebrauchen/ und daran unverhindert lassen wollen/ unschedlich dem Haus zu Sachsen/ uns und unsern Erben an den obgemelten Gütern/ Hoff-Schloßen/ Dörffern/ Lehen/ und Mannschafften und allen ihren Nutzen und Zugehörungen/ daran der Burggrave und seine Leibs-Lehens-Erben/ und Nachkommen/ kaine Gerechtigkait/ Forderung noch Einspruch haben sollen/ vnnd sollen die alten Vorträge in ihren Würden bleiben/ wie er uns dann des einen versiegelten Reverß zugestallt hat/ ohne Gefehrde/ deß zue Vhrkundt haben wir unser Insiegel an diesem Brief hangen laßen/ der geben ist zu Regenspurg nach Christi unsers lieben HErrn Geburth/ im Tausent fünffhundert und sechs und viertzigten Jahr/ am neuntzehenden Tag des Monats Junii.

Moritz/ Hertzog zu Sachsen.

(L.S.)

W. Biberitzsch.

CLIIX.

Käysers Caroli V. Confirmation der Privilegien vor Burggraff Heinrich zu Meißen/ Grafen zu Hartenstein/ und Herrn zu Plauen/ de Anno 1548.

CAROLVS Quintus Divina Favente Clementia Romanorum Imperator Augustus, ac Rex Germaniæ, Hispaniarum, utriusque Siciliæ, Hierusalem, Hungariæ, Dalmatiæ, Croatiæ, Insularum Balearium, Sardiniæ, Fortunatarum & Indiarum ac Terræ firmæ, Maris oceani &c. Archi-Dux Austriæ, Dux Burgundiæ, Lothrici, Brabantiæ, Lymburgiæ, Lucemburgiæ, Geldriæ, Wiertembergæ &c. Comes Habspurgi, Flandriæ, Tyrolis, Artheſiæ & Burgundiæ, Palatinus, Hannoniæ, Hollandiæ, Zeelandiæ, Ferreti, Kiburgi, Namurci & Zutphaniæ &c. Landgravius Alsatiæ, Marchio Burgoviæ & Sacri Romani Imperii &c. Princeps Sueviæ &c. Dominus Frisiæ, Molinæ, Salinarum, Tripolis & Mechliniæ &c. Ad perpetuam rei memoriam, recognoscimus pro Nobis & nostris in Imperio Successoribus & serie significamus, quibus expedit universis. Imperialem celsitudinem decet Prædecessorum suorum pia facta non solum inviolabiliter conservare, sed etiam virtute suæ autoritatis confirmata perenni commendare memoriæ, ne quod a Divis Imperatoribus & Regibus Romanorum in publicam utilitatem clementer indultum & laudabiliter constitutum est, progressu temporum vel quavis rerum mutatione posteris fiat dubium aut incertum. Cum itaque illustris noster & Imperii Sacri Princeps Henricus, Burggravius Misniæ, Comes in Hartenstain & Dominus in Plawen, & fidelis dilectus Nobis humiliter supplicaverit, ut quoddam Privilegium Divi quondam Friderici Secundi Romanorum, Hierusalem & Siciliæ Regis, Prædecessoris nostri Augustæ memoriæ, jam olim Heinrico Seniori Regni suo Advocato & Exercitus Capitaneo, & Juniori ejus Filio Advocato de Plauen concessum approbare, confirmare & de novo concedere, pro solita nostra clementia dignaremur. Cujus quidem Privilegii tenor de verbo ad verbum sequitur: *Fridericus Dei gratia Romanor. Rex semper Augustus &c.* Nos igitur recogitantes Illustris familiæ ac Domus Plawen antiquitatem, quæ a multis retro actis seculis ex antiqua Romanorum prosapia (id quod Diploma Divi Friderici Prædecessoris nostri hic supra descriptum abunde testatur) originem duxit, & postea in Germania pedem fixit. Reputantes insuper nobiscum fidelem & præclaram operam, quam hujus Illustris Heinrici, Burggravii nostri Misnens. Progenitores, Divis Romanorum Imperatoribus & Regibus Prædecessoribus nostris Augustæ memoriæ, & ipse Heinricus nobis ac Serenissimo Principi, Domino Ferdinando, Romanorum Hungariæ Bohemiæ Regis &c. Fratri nostro charissimo & Sacro Imperio Romano, cum sæpe alias, tum præcipue in hac proxima expeditione, contra nonnullos Rebelles nostros per Germaniam, cum magna virtutis suæ admiratione ac laude navavit, Saxones ad Adorsium insigni strage fudit & profligavit, deinde præfatum Serenissimum Fratrem nostrum Romanorum Regem in expeditione nostra contra Joh. Fridericum Saxoniæ Ducem continue & usque ad illius captivitatem sequutus, non minus toga & consiliis præclarum quam armis strenuum ac fortem sese præstitit, atque etiamnum nobis & eidem Serenissimo Roman. Regi fratri nostro in utriusque nostrum arduis negotiis & rebus tanquam Supremus Bohemiæ Regni Cancellarius, ferventi & assiduo studio impendit. His igitur rationibus ducti animo deliberato, non per errorem aut improvide, sed sano Principum, Procerum, Nobilium, & fidelium nostrorum accedente consilio, ex certa nostra scientia, & plenitudine Imperialis nostræ potestatis, præinsertum Privilegium Divi Friderici Secundi Romanorum Regis Prædecessoris nostri, in omnibus suis punctis, clausulis, Articulis, sententiis & expressionibus, prout scriptæ aut scripta sunt, approbavimus, confirmavimus, innovavimus, ratificavimus, & de novo concedimus, atque Imperialis autoritatis vigore & firmitate munimus, plenum Imperatoriæ firmitatis robur illis adjicientes, Ita quod præfatus Illustris Henricus, noster & Sacri Imperii Burggravius Misniæ, ejusque hæredes & Successores ex nunc in antea futuris perpetuis temporibus, hujusmodi Privilegio & gratiis ac Juribus in eo concessis in omnibus suis punctis, clausulis, articulis, sententiis, & verborum expressionibus uti, frui, & gaudere possint, valeant & debeant, Impedimento & contradictione cessante quorumcunque. Supplentes ex eisdem certa scientia, auctoritate ac potestatis plenitudine quoscunque defectus, si qui forsan ob non servatam in prædictis omnibus & singulis solennitatem debitam, a Jure vel consuetudine aut alias requisitam, & quemcunque alium defectum, qui dici & allegari, ac quomodocunque & qualicunque ex causa & occasione excogitari possit, legibus, statutis, consuetudinibus, ac aliis quibuscunque in contrarium facientibus minime obstantibus, etiamsi talia forent, de quibus hic habenda esset specialis mentio.

Quibus omnibus pro hac vice, & ad hunc defectum duntaxat, scientia & auctoritate supra dictis derogamus, & derogatum esse volumus atque decernimus per præsentes. Nulli ergo omnino hominum liceat hanc paginam nostræ approbationis, confirmationis, innovationis, concessionis, suppletionis, derogationis, & decreti infringere, aut ei quovis ausu temerario contraire. Si quis autem id attentare præsumpserit, nostram & Imperii Sacri indignationem gravissimam ac pœnam quinquaginta Marcharum auri puri, toties quoties contrafactum fuerit, ipso facto se noverit incurrisse, quarum dimidium Imperiali fisco seu Ærario nostro, residuum vero injuriam passi aut passorum usibus decernimus irremissibiliter applicandum. Harum testimonio literarum manu nostra subscriptarum & Sigilli nostri Cæsarei appensione munitarum. Dat. in civitate nostra Imperiali Augusta Vindelica die vigesima quarta Mensis Maji, Anno Domini millesimo Quingentesimo quadragesimo octavo, Imperii nostri vigesimo octavo, & regnorum nostrorum trigesimo tertio.

CAROL. *mpr.*

(L.S.)

Vt. c. A. Jerzenot.

Ad Mandatum Cæsareæ & Cath. Majestatis proprium.

H. Obernburger.

CLIX.

Königs Ferdinandi I. als Königs in Böheim Lehen-Brieff vor Burggraf Heinrich zu Meißen/ über die Herrschafften Gera/ Schlaitz/ Saalburg/ Lobenstein/ Graitz und Stein/ de Anno 1549.

WIr Ferdinand von GOttes Gnaden/ Römischer Künig/ zu allen Zeiten Mehrer des Reichs/ in Germanien/ zu Hungern/ Beheim/ Dalmatien/ Croatien ꝛc. Künig/ Infant in Hispanien/ Ertz-Hertzog zu Oesterreich/ Marggraue zu Merhen/ Hertzog zu Lützelburg/ vnd in Schlesien/ Marggraue zu Lausitz/ ꝛc. Bekennen offentlich mit diesem Brieff/ und thuen kund vor menniglichen/ demnach Heinrich der Aelter/ Heinrich der Mittler/ vnd Heinrich der Jünger/ Gebrüeder Reußen von Plauen/ von vnß/ vndt vnser Cron Beheimb die Herrschafft Stain/ vndt die halbe Herrschafft Lobenstein/ zue Lehenn innen gehabt/ auch dieselben zue Lehen empfangen haben/ innehalt derhalb vonn vnß außgegangene Lehennbrief/ da sich aber zuegetragen/ daß sich Hertzog Johanns Friedrich zue Sachßen wider die Römischen Keyserlichen Majestät vnsern freundtlichen lieben Brudern vndt Herrn entböhret/ auch seiner Lieb vndt Keyserlichen Majestät/ vnd allen denen/ so seiner Lieb vndt Kayserlichen Majestät/ hülfflich vndt förderlich gewesen/ alle sein und seiner Mitthelffer/ darunter die Gebrüder Reussen von Plawen auch gewesen/ Lehenpflicht auffgeschrieben/ derhalben wir auff solch Auffschreiben vnd der Kayserlichen Majestät ausgegangenem Mandat/ darinnen sein Lieb/ vnd Kayserliche Majestät männiglich/ so von seiner Lieb und Kayserlichen Majestät auch dem Heiligen Reich Lehen betten/ gemeldtem Hertzog Johannsen Friedrichen nicht hülfflich seyn solten/ gebieten/ des Dato Regenspurg am zwantzigten Tag des Monats Julii/ nach Christi Geburth/ tausend fünffhundert und sechs und viertzig/ des Keyserthumbs im sechs und zwantzigsten/ vndt der andern Reich im ein undt dreyßigsten. Dergleichen haben wir auch Mandat lassen außgehen/ vndt vnser Lehens-Leut/ bey Verlust eines ieglichen Lehen und Freyheit befohlen/ wider die Keyserliche Majestät/ Hertzog Johanns Friedrichen nicht zu ziehen/ noch behülfflich seyn/ des Dato auf vnserm Königlichen Schloß

Prag den zwantzigten Tag des Monats Augusti, im bemelten sechs und viertzigten ꝛc. Unserer Reich des Römischen im siebzehenden, vnd der andern aller in ein und zwantzigsten Jahren, Aber vnangesehen solcher Keyßerlichen Majestät, vnd vnser Mandat, haben sich die gemelten Reußen, die Gebrüeder vnnderstanden, vnd sich so vergeßlich gehalten, vnd fort bey Hertzogen Johanns Friedrichen, wider ihr Lieb und Kayserliche Majestät, auch vnß, in Diensten und Hülfen verblieben, vnser Eigenthumb helffen überziehen, einnehmen, vndt vnser getreue Vnnderthanen gebrandschatzt vnd geplündert, welches Ihnen über solch ihrer Lieb vndt Kayserlichen Majestät, auch unser Außschreiben, Mandat und Befehlich, alß geschwornen Lehens-Leuten zue thuen nicht gebürth hat, derhalben gemelte drey Gebrüeder alle ihre Lehen und Freyheit, so sie von ihrer Lieb vnd Kayserlichen Majestät, auch uns, alß regierenden König haben gehabt, verfallen, Derwegen wir uns auf Hochgedachter ihrer Lieb, vnd Kayserl. Maj. genädigsten Bewilligung mit dem Hochgebohrnen Moritzen, Hertzogen zu Sachsen, Landgraff in Thüringen undt Marggrafen zue Meißen, des Heiligen Römischen Reichs Ertz-Marschalckh, vnserm lieben Oheim und Churfürsten, freundlich und gnädiglich verglichen, daß die Herrschafften Gera, Schleitz, Salburgckh, auch Graitz, mit Schlossen, Städten, Nutzungen, Einkommen, Mannschafften, Lehens-Leuten, Geistlichen und Weltlichen, und allen Herrlichkeiten, wie das benahmt werden mag, nichts außgeschloßen, wie solche Herrschafft der Wohlgebohrn, vnser lieber Getreuer, Heinrich Herr zue Gera, Schleitz nnd Lobenstein, auch die Gebrüeder, Reußen von Plauen, innen gehabt, genützt und gebraucht, alles vermög vnser Vorfahren Römischer Kayser, vnd Königen, Privilegien und Begnadungen, auch der Hertzogen von Sachßen Lehenns-Brieff darüber außgegangen, von Vnß und unser Cron Beheimb zu Lehen gehen, undt empfangen werden sollen, Innhalt des Vertrags, so zwischen uns und gemelten Churfürsten zue Sachsen auffgericht, deß Datum in unsern Königlichen Schloß Prag, Donners Tags den vierzehenden Octobr. tausend fünffhundert und sechs und viertzigten Jahr. Also haben wir deß Hochgebohrnen, Unsers vndt des Reichs Fürsten und lieben Getreuen, Heinrichs, Burggrafen zu Meißen, Grafen zum Hartenstein, vnd Herrn zu Plauen, Unsers Rath, Cammerers, vnd vnsers Königreichs Böheimb Obersten Cantzlers, getreue, ehrliche, und nützliche Dienst, die Er unß sind vnser Regierung, auch fürnehmlich in gemelter Kriegs-Empörung wider offt gemelten Hertzog Johannß Friedrichen zu Sachßen, und seinen Mitthelfern, alß ihrer Lieb und Kayserlichen Majestet erklärten Aechtern, auch etzliche vnsere vngetreue Unterthanen in Unser Cron Böheimb ungespart seines Leibs und Guets ieder Zeit willigklich gethan, angesehen, betracht, auch daß gemeldter Burggraff Heinrich zu Meissen mit gedachten von Gera und Reußen in gesambten Lehen gestanden, und gegen ihrer Lieb und Kayserlichen Majestät, auch uns wie gemelt, alß der getreue Unterthan gestanden, und allen Gehorsamb geleistet, der Vrsachen halben geben wir, (wie denn wir solches zu vorgemelten Burggraff Heinrich, Inhalt Unserer Königlichen Begnadung, des dato auff unserm Königlichen Schloß Prag den neundten Tag Novembris, verflossenen sechs und viertzigten Jahrs, auch gethan, aus Beheimischer Königlicher Macht, alß regierender König mit zeitlich gehabten Rath vnserer Räthe der Cron Beheimb,) gedachtem Burggraff Heinrichen, und allen seinen Mannlichen Leibs-Lehens-Erben, vorbemelte Herrschafft Gera, vermög des Vertrags, so zwischen Burggraf Heinrichen, und seinem Vettern, dem von Gera beschehen, welchen wir auch gnädigst confirmirt, des dato auff unserm Königlichen Schloß Prag am neun und zwantzigsten Tag des Monats Septembris, verschienen sieben und viertzigten Jahrs, folgend die Herrschafft Schleitz, Sallburg und Lobenstein, also, wenn der von Gera ohne mannliche Leibs-Lehens-Erben abgieng, daß solche berürte Herrschafften auff Burggraff Heinrichen zu Meissen, und seine mannliche Leibes-Lehns-Erben fallen, dieselben Er, und seine mannliche Leibs-Lehens-Erben geniessen und brauchen sollen, dergleichen die Herrschafft Graitz und Stain, wie wir dieselben den Reussen von Plauen, einnehmen, und gemelten Burggraff Heinrichen eingeben lassen, und die er auch also innen hat, welche obbenanndte Herrschafft Gera, Schleitz, Sallburg, Lobenstein, Graitz, und Stain, mit allen Schlössern, Städten, Dörffern, Ritterschafften, Mannschafften, Lehenschafften, Geistlichen und Weltlichen, obern und niedersten Gerichten, Renthen, Einkommen, Schäfereyen, Trifften, Pflug, Gebäuen, Mühlen, Hainern, Wasser, Wasserläufften, Teichen, Teichstädten, Bergwercken, Müntzen, Nutzungen, Waldten, Holtzen, Puschen, Wildbahnen, ungefehrlich gantz nichts ausgenommen noch hindangesetzt, wie solches alles der von Gera, und die Reußen von Plauen innen gehabt, genutzt und gebraucht, vormuge Römischer Keyser und König Privilegien und Freyheiten, auch Begnadungen, so darüber ausgegangen, haben wir gedachten unsern und des Reichs Fürsten, Burggraff Heinrichen, und seinen Mannlichen Leibs-Lehens-Erben gnädiglich verlyhen, reichen und leyhen dieselben alle hiemit in Crafft diß Briefs, alß regierender König zu Böheimb, und wollen, daß der Burggraff Heinrich und seine mannliche Leibs-Lehens-Erben, wann der von Gera ohne mannliche Leibs-Lehens-Erben abgehet, die berürten Herrschafften Schleitz, Salburgkh und Lobenstein einnehmen, auch so bald und ietzund die Herrschafft Gera, Graitz und Stein ohn vns und vnser Erben König zu Böheim, und menniglches Verhinderung und einige Einträg, auch fürnehmlich der drey Gebrüeder der Reußen von Plauen, und ihrer Erben, dann die alle ihre Gerechtigkeit, Freyheit und Anforderung, so sie zu offtgemelten Herrschafften gehabt, gegen Uns, alß ihren König und Lehen-Herren verwürckt, und verfallen, inne haben, dieselb alß sein eigen Herrschafften, und nach seinem Gefallen und besten genießen und gebrauchen sollen und müegen, doch uns und unser Cron Beheimb an Lehen-Diensten, und Offnungen ohne Schaden, wir bestetigen und confirmiren auch hiemit aus Beheimischer Königlichen Macht gemelten Burggraff Heinrichen alle seine habende Regalia, Freyheiten, Privilegien, Recht und Gerechtigkeiten, die Er und seine Vorfahren von uns, unsern Vorfahren Römischen Käyser und Königen, auch Königen zu Böheimb, erworben und erlangt haben, daß Er sich derselben gebrauchen mag und soll, und do solche Herrschafften gar, oder zum Theil ansprüchig würden, so soll er dieselben mindert anderstwo, dann vor Unser Königl. und unser Erben Königen zu Beheimb eigen Persohn, und auch an keinem andern Ort, alß in der Cron Beheimb verrechten, und zu gestehen schuldig seyn, und in allweg, daß die Citation, Erforderung, und Fürbescheid, do jeme jemand allein der obgeschriebenen Lehen Herrschafften und Güter samt oder sonderlichen halben, in Anspruch zu haben, oder vor Unser zue beschueldigen vermeint, mindert anderstwo, alß in unser Beheimischen Hoff-Cantzley gesucht, genommen, und daraus gefertiget, und ausgehe, und so offt ein Fall geschicht, so sollen solche Lehen Herrschafften von Burggraff Heinrichen, und seinen mannlichen Leibs-Lehens-Erben, von uns und unsern Erben, Königen zu Böheim, zue Lehen empfangen werden, wie uns dann gemelter Burggraff Heinrich gebührliche Aydt und Pflicht gethan, unser und unser Cron Böheimb bestes, Nutz und Frommen zue fordern, und Schaden zuverhüten, alles treulich, und ohngefehrlich. Es soll auch gemelter Burggraff Heinrich von dato in sechs Monathen, durch seinen Revers, alle Schlößer, Städt, Märckt, Dörffer, und Lehensleut, die zuevohrgedachten Herrschafften gehörig, specificirt eines ieglichen, in vnser Böheimische Cantzley geben, auf daß wir wißen, was zu solchen Herrschafften gehört, und von uns zue Lehen empfangen werden soll, deß zue Vhrkund besiegelt mit vnserm Königl. anhangenden Insiegel. Geben auf vnsern Königlichen Schloß Prag, den ein und zwantzigten Tag des Monats Januarii nach Christi unsers lieben HErrn Geburth, im tausend fünffhundert und neun und viertzigten Jahr, unserer Reich des Römischen im neunzehenden, und der andern aller im drey und zwantzig Jahren.

Ferdinand.
(L.S.)

CLX.

Abrede, worinnen die Burggrafen zu Meißen, Reußischen Stammes, Churfürst Augusto zu Sachsen, das Ambt und Schloß Voigtsberg, die Städte Plauen, Oelßnitz und Adorff, und die Flecken Neukirchen und Schöneck, und was deme mehr anhängig, vor ein gewisses Anlehen verpfändet, de Anno 1559.

Nachdem beyde Burggrafen zu Meissen, Unsere gnädigste Herren, dem Churfürsten zu Sachßen ꝛc. unsern gnädigsten Herrn, mehr alß einsten des Schulden Lasts halber, darein Ihre Fürstl. Gnaden der vorgegangenen beschweerlichen Läufft halben kommen und noch stecketen, Bericht thun lassen, vnd darauf bey Hochgedachten Churfürsten freundlich und fleißiglich angesucht, daß S. Churf. Gnaden Ihnen ein freundtlich Anlehen einer ansehnlichen Summa Geldes fürstrecken wolten, welches S. Churf. Gnaden bißher in bedencken genommen, und aber bey Ihren Churf. G. Jtzundt abermahls durch den Wohlgebohrnen und Edlen Herren Bohuslaus Fölitz, Herrn auff Lobkowitz und Hassenstein, Röm. Kayserl. Maj. Rath und Land-Vogt in Nieder Laußnitz ꝛc. Anregung geschehen; Alß hat sich Hochgedachter Churfürst, mit Hochgedachter Burggraven Räthe, Herren Georgen, Edlen von der Planitz, uf der Herrschafft Auerbach, vnd Joseph Levin Metzsch auf Mila, so dißmahl mit gnugsamer Instruction vndt Befehlich zur Stedte gewest, auff vorgehende Unterhandlunge vnd Beyseyn des Herrn von Hassensteins ꝛc. nachfolgender Artickul vereiniget und verglichen, erstlich, nachdeme hiebevor zwischen Hochgedachten Chur-

Churfürsten zu Sachßen/ ꝛc. vnd dem Eltern Herrn Burggrauen zue Meißen den Freytag nach oculi, Anno Sechß und funffzig/ eine freundtliche Vergleichung bewilliget/ darein auch der jüngere Burggraff ꝛc. mit eingezogen; Alß soll seine Fürstlichen Gnaden solche Vergleichung zwischen hier und Fastnachten/ inmassen dieselben der elter Burggraf bewilliget und vollnzogen/ mit Ihrer Fürstlichen Gnaden Handzeichen und Secret ratificiren/ bekrefftigen/ und dem Chur-Fürsten zu obbestimbter Zeit gewißlichen zu schicken/ dagegen will Hochgemelter Chur-Fürst zu Sachßen unser gnädigster Herre/ Hochgedachte Herren Burggrauen mit freundlichen Rath und Beystande/ nicht verlassen/ und obwohl bey S. Churfürstl. Gnaden die gesuchte Haupt-Summa des Anlehens auff einnahl zu erlegen nicht wenig beschwerlich; so wollen doch seine Churfürstl. Gnaden Sechzig tausendt Gulden auf nechst künfftigen Ostermarck des sechzigsten Jahres an barem Gelde vndt Annehmunge der Schulde, die S. Churf. G. mochten angewiesen werden, den Herrn Burggrauen gegen folgender Versicherung aus freundtlichen Willen in der Stadt Leipzig darleyhen. Dagegen sollen die Herren Burggrafen verpflicht seyn/ S. Churf. Gnaden und deren Erben solche Haupt-Summa sampt den darauf vortagten Zinsen von nechst kommend Ostern an zu rechnen/ in dreyen Jahren/ in der Stadt Leipzig auf einmahl wieder zu erlegen/ es soll auch die Verzinsunge solcher Hauptsumma bestimpte Jahr über jährlichen mit dreytausendt Guldten auff zweene Termin/ alß Michaelis und Ostern/ auff Michaelis nechst künfftig damit anzufahen beschen/ die Versicherung soll auf nachfolgenden Ampten/ Schlossen/ Städten und Flecken geschehen/ nehmlich auffm

Amt und Schloß Voitsberg/
Der Stadt Plauen.
Der Stadt Oltznitz.
Der Stadt Adorff.
Dem Flecken Neukirchen/
Dem Flecken Schöneck/ sambt

dem Geholtze/ mit allen Zu- und Eingehörungen Steuer/ Volge/ Bergwercken/ Dorffern/ Mannschafften/ und anderer Hoheit und Nutzung/ auch Fürstliche Vorgleitung biß an Hoff/ nichts ausgeschlossen/ desgleichen die Schrifft- und Amtssaßen/ so hiebevor dem Churfürsten zue Sachßen im Voigtlande zugehörig gewest/ ausserhalb der Gerischen und Reußischen Herrschafften/ so hierein nicht gezogen noch gemeinet seyn sollen/ und nachdeme die Herren Burggrafen zu Meißen solche Aembter/ Städte/ und Güter/ Mitlerweile der Verpfändunge in Ihrer Regierunge/ Besitz/ Genieß und Gebrauch behalten; So sollen doch Ihre F. G. dieselben weiter nicht verändern/ versetzen noch verpfänden/ vielweniger vererben noch verkauffen/ damit dieselben auff den Fall der Nichthaltunge dem Churfürsten in dem Stande/ wie die ietzund seynd/ mochten eingeräumet werden/ Inhalts der Verschreibunge/ deßgleichen sollen auch die ietzigen und künfftigen Ambtleute undt Ampts-Befehlhabere/ deßgleichen die Räthe in Stedten dem Churfürsten dergestalt angewiesen und pflichtbar gemacht werden/ daß sie S. Churf. Gnaden/ im Fall der nicht Haltung/ die obgemelte Ampte undt Stedte würcklichen einantworten/ und denselben befehlen/ sich an S. Churf. Gnaden zu halten/ biß die Ablegung und Bezahlung beschidt/ dessen denn auch die Ambts-Befehlhabere und Räthe in Stedten/ vor sich und ihre Nachkommen/ einen schrifftlichen besiegelten Schein Hochgedachten Churfürsten zuschicken sollen/ desgleichen soll auch denen von der Ritterschafft/ so Schrifft- und Amtsaßen seyn/ in der Vorschreibung/ sich aufn Fall der nicht Haltung an den Churfürsten zu Sachßen ꝛc. zu halten/ durch die Herren Burggrafen aufferlegt werden/ wie dann deshalben einen Notull begriffen/ und den Burggräfischen Räthen zugestellt worden ist/ es sollen auch die Herrn Burggrafen über obgemelte Verpfändunge und Versicherunge der specificirten Stücke und Güter bey der Kayf. Maj. zum furderlichsten dem Churfürsten eine Verwilligung und Gunst zu erlangen/ fleißigen/ ferner haben auch Hochgedachte Burggrafen kegen dem Churfürsten freundtlichen bewilliget/ daß Ihre Fürstliche Gnaden/ in den obgemelten specificirten Vogtländischen Herrschafften und Gütern/ so viel an Ihnen/ S. Churfl. G. vnnd derselben manliche Leibs-Lehens-Erben für Ihrer F. G. Mitbelehnten freundtlichen und gerne annehmen/ undt sich dieser Herrschafften halben mit Niemands anders in einige andere Vergleichung einlassen/ solche samtliche Belehnung auch bey der Kayserl. Maj. mit/ und neben S. Churf. Gn. oder vor sich selbst/ wie S. Churf. Gn. und die Herren Burggrafen solchs am gelegensten vnd füglichsten befunden werden/ fleißigen wollen/ Im fall aber/ da die Mitbelehnunge bey Höchstgedachter Kayserlichen Maj. hier und Michaelis des nechst kommenden Sechzigsten Jahres nicht erhalten werde/ so soll alßdenn auff solchen Fall von Ostern Anno sechzig an zu rechnen/ nach Verfließung zweyer Jahre/ alß Ostern zwey und sechzig/ die ausgelegte Summa durch die Herren Burggrauen wiederumb bezahlt werden/ dafür auch die obbestimpten Ambte/ Schloße/ Städte/ Flecken und Gütere dem Churfürsten gleichergestalt/ wie allenthalben obgemelt/ verpflicht seyn/ es soll aber gleichwohl auf denselben Fall die Annabergische Vergleichung/ welche auf der Kayserl. Maj. Ratification mit gestellt/ nichts desto weniger zwischen dem Churfürsten zu Sachsen ꝛc. und den beyden Herrn Burggrauen/ in Würden und Kräfften bleiben/ was letztlich die Benennung der Schulden betrifft/ so dem Churfürsten zu Sachsen ꝛc. sollen angewiesen werden/ wollen die Churfürstl. Sächsische Cammer-Räthe dessen auff den vorstehenden neuen Jahrsmarckt zu Leipzig gewärtig seyn/ Zu Vrkund ist diese Abrede gezwiefacht durch den ermelten Herren von Haßenstein ꝛc. alß den Unterhändler unterschrieben/ folgends die Churfl. Cammer-Räthe/ desgleichen obgenannte der Burggrauen Räthe neben S. G. verpetschirt/ und iederm Theil davon eine Abschrifft zugestellt worden/ Actum Dreßden/ den 13. Dec. Anno 1559.

(L.S.)	(L.S.)	(L.S.)	(L.S.)	(L.S.)
Bußle Fölix v. Haßenstein.	Hanß von Packau mpr.	Mordeißa D. mpr.	George E. v. d. Plawnitz/ mpp.	Mein Joseph Levin Metzschen Handtschrifft.

CLXI.

Schuld-Verschreibunge derer Burggrafen zu Meißen/ Reußischen Stammes/ an Chur-Fürst AVGVSTVM zu Sachsen/ de Anno 1560.

VOn GOttes Gnaden Wir Heinrich der Eltere, und Heinrich der Jüngere, Burggraf zu Meißen ꝛc. Bekennen undt thun kund öffentlich/ mit diesen Unseren offenen Briefe/ vor Uns/ Unsere Erben undt Nachkommen/ und sonst iedermänniglichen. Nachdem Wir in Schulde/ welche zum Theil von Unsern Herrn Vater/ Herrn Heinrichen/ Burggrafen zu Meißen/ lobl. seel. Gedächtnüß auf Uns geerbt/ und zu zahlen gebühren/ gewachßen/ alßo/ daß wir uns derselben ohne Darleihung einer gewissen Summa Geldes/ nicht entledigen können noch mögen/ Derowegen wir denn nicht haben umbgehen können/ dem Hochgebohrnen Fürsten undt Herrn/ Herrn Augusten/ Hertzogen zu Sachßen/ des Heil. Röm. Reichs Ertzmarschalln und Churfürsten/ Landgrafen in Thüringen/ Marggrafen zu Meißen/ und Burggrafen zu Magdeburgck/ unsern freundtlichen lieben Oheimen und Schwagern/ auf das freundtliche Vertrauen/ so Unser Herr Vater zu S. Ld. und deren Bruder Churfürst Moritzen zu Sachsen ꝛc. Ld. seel. Löblicher Gedächtnüß/ umb ein freundtlich Anlehen einer ansehnlichen Summa Geldes Uns für zu setzen freundtlich anzulangen und zu ersuchen. Darauff dann auch S. Ld. aus freundtlichen Willen/ so Sie zu Uns nicht weniger/ nicht weniger/ alß zu unsern Herrn Vater seel. getragen/ freundtlich bewilliget/ uns zu Erhaltung Unsers Trauen undt Glaubens/ auch Vorkommung weiters Unraths/ hernachfolgende Haupt-Summa vorzusetzen. Daß wir demnach S. Ld. deren Erben/ oder wer diesen Brieff mit S. Ld. guten Wissen und Willen innen haben wird/ in Krafft und Macht dieses unsers offenen Briefs dreytausendt Gülden Münze/ jährliches gewisses Auffhebens/ an und auff unsern Aemtern Voigtsberg und Plauen/ sambt allen deren zugehörigen Städten/ Flecken/ Dörffern/ Güthern und allen andern Zu- und Eingehörungen/ Steuer/ Folge/ Bergwercken/ Mannschafften und Hoheiten/ und Nutzungen/ auch Fürstlichen Vergläitungen biß an Hoff/ zusambt den Schrifft- und Ambtsaßen/ In allermassen die Churfürsten zu Sachßen ꝛc. hiebevor solches alles innen gehabt/ genutzet und gebrauchet/ nichts davon ausgeschlossen/ und wir solches alles von unsern Herrn Vater/ Burggraff Heinrichen zu Meißen/ seeliger und löblicher Gedächtnüß ererbet/ verschrieben/ alßo daß unsere Amtleute und Befehlshabere auch Burgermeister/ Rathmanne und Richtere in obverwehnten unseren Ambten/ Schlössern/ deren zugehörigen Städten und Flecken/ die ietzo sind/ und in künfftigen Zeiten seyn werden/ dreytausend Gülden Müntz jährlich/ und ein iedes Jahr besonders/ die nechstfolgender drey Jahr über/ halb auff Michaelis/ und die andere Helffte den Leipzischen Ostermarckt/ und Michaelis dieses sechzigten Jahrs/ mit dem ersten halben Theil/ als funffzenhundert Gülden-Müntze anzusahen und alßo fort gedachten unsern freundlichen lieben Herren Oheimen und Schwagern dem Churfürsten zu Sachßen/ Sr. Ld. Erben oder wissentlichen Brieffs-Inhabern an guten unverschlagenen Gülden-Groschen Sr. Ld. Schrot und Korns/ aus der obbenanten unserer Ambte und deren Zugehörigen Städten/ Flecken und Güthere/ Gefällen und Nutzungen/ geben/ entrichten/ und die Sr. Ld. ieder Frist gegen Leipzig in S. Ld. Renth-Cammer daselbst zeitlich im Marckte/ auff Ihrem der gemeldten Ambte/ Städten/ und Flecken eigenen Kosten/ Schaden und Gefahr schicken/ und daselbst liefern sollen/ wie wir dann solche dreytausendt Gülden Müntze Jährliches

liches gewisses Auffhebens von unsern Ambtleuten und andern Ambts-Befehlhabern, auch Burgermeister und Rathmanne, der obbenanten Ambte, Städte und Flecken, zusambt deuen von der Ritterschafft, Schrifft- und Ampt-Saßen zum Voigtlande gehörig, an gedachte Sr. Ld. derselben Erben und wissentlichen Brieffs-Inhabern, so lange die Haupt-Summa von Unß, Unsern Erben und Nachkommen nicht wieder abgeleget, verwiesen, und haben S. Ld. 60000. fl. Haupt-Summa gegeben, die Uns S. Ld. an guten gangbafftigen Gülden-Groschen S. Ld. Schrots und Korns bahr über in einer Summa freundtlich zu voller Gnüge und guten Danck bezahlen, und vergnügen haben laßen, deren wir Sr. Ld. hiermit vor Uns, unsere Erben und Nachkommen, qvit, ledig und loß sagen, haben solche empfangene Summa Geldes in Unseren Lande scheinbarlichen Nutz und frommen anwenden laßen, darauff wir auch bemeldten Unsern lieben Getreuen, den Ambtleuten und Schößern, dergleichen Burgermeister und Rathmannen und Richtern obbenente Ambte, Schlösser, Städte und Flecken befehlen, sich derenthalben gegen Sr. Ld. derselben Erben und wissentlichen Brieffs-Inhabern mit und Beyerben, uns in diesem unserm Briefe und Verschreibungen, zu Bezahlunge solcher dreytausend Gülden Müntze Jahrlicher Gefälle folgender maßen zu verpflichten ꝛc. Und wir nachbeschriebene, mit Nahmen Nicolaus Michel Magister Ambts-Verweser zu Voigtsberg, Heinrich Pestel zu Plauen Schösser, desgleichen wir Burgermeister und Räthe auch Richtere zu Plauen, Voigtsberg, Adorff, Neukirchen und Schöneck, bekennen hiermit gegenwärtig, vor Uns und alle unsere Nachkommende, daß wir sollen und wollen hochgedachten Chur-Fürsten zu Sachsen ꝛc. Sr. Churfl. Gnaden Erben oder obgemelten Briefs-Inhabern, alle Jahr jährlich die nechstfolgende drey Jahr, von Ostern diß sechtzigsten Jahrs anzurechnen, dreytausend Gülden Müntz, an gangbafftigen Churfürstl. Sächs. Gülden-Groschen, iedes Stück zu vier und zwantzig Groschen Meißnischer Wehrung gerechnet, auff obbestimbt zwey fristen, als dem Leipzischen, Michaelis- und Oster-Marckte, Michaelis diß 60. Jahrs mit dem ersten halben Theil, alß 1500. fl. anzusahen, geben, entrichten, auch die Sr. Churfl. Gn. zu Leipzig auf Unsern eigenen Kosten, Gefahr und Schaden zeitlich in beyden Leipzischen Marckten, als Michaelis und Ostern liefern. Und auf dem Fall, da wir mit Bezahlung der jährl. Zinse säumig seyn, und das Haupt-Guth nach Endung der bestimten drey Jahr, als Ostern des 63. Jahrs nicht bezahlen würden, Ihre Churfl. Gn. alsdann folgender Gestalt gewärtig seyn wollen, ohn alleq Behelff und Ausflucht, wie Menschen Sinne und Vernunfft das immer zu erdencken möglich, bey Unsern Trauen, guten Glauben, in Wort der Warheit zu halten und zu verfolgen versprechen, getreulich und ohne alle Gefehrde. Und wir obbemelte Burggrafen Gebrüdere, bewilligen Uns hiermit zu steter vester Haltung also und dergestalt, da wir oder bemelte Unsere Ambtleute, Schößer, Burgermeister und Rathmannen der obbenanten Unsere Ambte, Städte und Flecken, zu einigen mahl, und so offt das geschehe, die bestimbte drey Jahr über, an Bezahlung der drey tausend Gülden Müntze Jährlicher Abnutzung, säumig würden (welches doch keines weges seyn soll) und dieselben Sr. Lbd. derselben Erben oder wissentlichen Brieffs-Inhabern nicht entrichteten, und auf die obgesatzte zwo fristen zu Leipzig lieferten, sollen sich seiner Lbd. derselben Erben oder wissendlich Briefs-Inhabere, gedachte unsere Amte, Schlösser, Städte, Flecke und Gütere, nichts ausgenommen, allermaßen wir dieselben bißanhero innen gehabt, unterziehen, die Unser, Unsere Erben, und männiglich halben, ungehindert würcklich annehmen, Ihre alle Unterthanen, Leute und Verwandte, zusamt den Schrifft und Amtsassen, in allermaßen wie hiebevorn der Chur- und Fürsten zu Sachsen ꝛc. vor dem nechstverschienen 46. Jahr zugestanden und verwandt gewesen, nichts davon ausgeschloßen, hulden, geloben, und schwehren lassen, Sr. Ld. und deren Erben, oder Inhabern diß briefs, mit allen Renthen, Steuren, Folge, allen Mannschafften, Zinsen, Glaiten, Bergwercken, Gülden, Frohnen, Diensten, Herrligkeiten, Gebothen und verbothen, und sonsten allen andern, gantz und gar nichts ausgenommen, gehorsamb und gewärtig seyn, nichts weniger als sie uns biß anhero verwandt und zugethan gewesen, und dieselbe mit aller Nutzunge, ohne einige Rechnunge oder Verantwortung, so lange innen behalten, nutzen und genießen, biß S. Ld. wie hernach folget, ein vollkommen Genügen geschehen, wie wir Sie unsere Unterthanen dann auch auf solchen Fall aller Pflicht, Eyde und Verwandtnüß, damit Sie uns zugethan, hiermit gäntzlichen ledig gezählet, und an obbenanten Unsern freundlichen lieben Oheimen und Schwagern, Augusten Hertzogen und Churfürsten zu Sachsen ꝛc. zu Gehorsamb gewiesen haben wollen, also daß sich Sr. Ld. an solche unsere Unterthanen zu halten, und bey denselben solcher Zinß, oder auch der Hauptsumma der 60000. fl. wenn in und nach Endung der obbestimbten drey Jahr an Entrichtung oder Ablegung derselben Mangel fürstehen würde, bey gedachten Unsern Unterthanen, die wir vor uns zu geloben, und sich selbst schuldig zu Verschreibung vermocht, Verpflichtung zu erholen haben, darbeneben haben wir

wir auch ferner diß bewilliget, weil wir Zeit der Verpfendung, erwehnte Aemter sambt ihren zugehörigen Städten, Flecken und Güthern, in Unser Regierung, Besitz, Genieß und Gebrauch behalten, daß wir dieselben in Zeit solcher Verpfändung weiter nicht verändern, versetzen noch verpfänden, viel weniger vererben noch verkauffen wollen, damit dieselben auffn Fall der nicht Haltung, dem Churfürsten in dem Standte, wie die ietzund, geräumet werden mögen.

Deßgleichen befehlen wir auch hiermit Crafft diß Brieffs den oberwehnten von der Ritterschafft, so Schrifft- alß Ambtsassen seyn, daß Sie sich gleicher Gestalt, uff den Fall der nicht Haltunge, an hochgedachten Churfürsten zu Sachßen, und Sr. Ld. Erben halten sollen, und demnach so geloben und verpflichten wir hieroben gemelten Ambtleuten, Schösser, Bürgermeister und Rathmanne der obgemelten Ambte, Schlösser, Städte und Flecken, vor Uns und Unsere Nachkommen, an eines leiblichen geschwornen Eydes statt, daß wir vor solche Hauptsumma der 60000. fl. auch die jährlichen Abnutzung davon, alß alle Jahr die bestimbten drey Jahr über, dreytausend Gülden, auff die obgesetzte zwo Fristen Hochgedachten Churfürsten zu Sachßen, Unsern gnädigsten Herrn, Sr. Churfürstl. Gnaden Erben oder wissentlichen Brieffs Innhabern zu entrichten, und eine iedere Frist gegen Leipzig in den beyde Leipzigen Michaelis und Ostermarckten in Sr. Churfürstl. Gnaden Renth-Cammer auf unsern selbsten Kosten, Schaden und Gefahr zu liefern, alß selbst schuldige verschriebene Unterthanen zugleich sollen und wollen hafften, also, ob sichs zutrüge (da GOtt für sey) daß wir die bestimbten drey Jahr über zu einigem mahl, undt so offt das geschehe, an Bezahlung solcher Jährlichen Abnutzung der dreytausend Gülden Müntze in obbestimbter Wehrung uff berührte Tag-Zeiten, oder aber, da nach Endung der dreyen Jahren mit Ablegung der Haupt-Summa der 60000. fl. und oberwehnten Abnutzung, welches alles zu Leipzig abgeleget werden soll, nicht gehalten, daß wir alßdann ohne einige Unsere Oberhandt, Verboth, Behelffe, Ausflucht, Hochgedachten Unsern gnädigsten Herrn, dem Churfürsten zu Sachßen ꝛc. mit allen Renthen, Zinsen, Gülden, Folge, Steuer, Frohnen, Diensten, Nutzen, Ungen, und Gefallen, und sonsten in alle andere Wege gehorsambt und gewärtig seyn wollen und sollen, wie Wir das itzo uff solchem der nicht Haltung vor Unß, Unsere Erben und Nachkommen, deme also getreulich nachzukommen und zu geloben, nicht allein mit Hand und Mund Sr. Churfl. Gn. an Eydesstatt angelobet und zugesaget, sondern auch wir die Ambtleute, und andere Ambts-Befehlhabere, auch Räthe in Städten und Flecken solche Verpflichtung und Verschreibung, auch neben Hochgedachten Unsern gnädigen Herrn, den Herrn Burggrafen, verpetschafft, und unsere Insiegel daran hängen lassen. Und wir obbenante Burggrafen zu Meißen Gebrüdere, vor Unß, Unsere Erben und Nachkommen, bekräfftigen nicht alleine solches hiermit, sondern verbinden Uns doferner, bewilligen und lassen auch zu, da es die Wege der nicht Haltunge (alß es doch ob GOtt will darzu nicht kommen soll) an Bezahlunge Hauptguts oder Zinßrechnung gewonne, und gemelter Churfürst zu Sachsen ꝛc. Sr. Ld. Erben und Innhaber dieß Briefs, darauf oberwehnte Unsere Ambte, Schloße, Städte, Flecken und Güter einnehmen würde, daran dann zu solcher Zeit Sr. Ld. kein Eintrag oder Verhinderung, sondern vielmehr durch Uns und und Unsere Befehlhabere alle gute Beförderung gethan werden solle, daß sich Sr. Ld. und deren Erben, aller Nutzung derselben Ambte, Schlößer, Städte, Flecken und Güthere, sambt der Folge und Steuer, auch der Schrifft- und Ambtsaßen, wie solches alles hiebevorn dem Churfürsten zu Sachsen ꝛc. im Voigdlande vor dem 46ten zugestanden, nichts davon ausgeschlossen, noch der keines vorbehalten, wie solches Nahmen haben möchte, allein vor den Zinß von dem Hauptguthe ohne Rechnung und Verantwortunge, auch ohne einigen Abzug oder Minderung der Hauptsumma der 60000. fl. gebrauchen; Jedoch sollen die Gerauischen und Reußischen Herrschafften und Güter hierein nicht gezogen, noch damit gemeinet seyn, und ob S. Ld. an solcher Nutzunge mehr Einnahme, alß sich der ordentliche Abzinß erstrecken, und eintreffen würde, daß doch S. Ld. an denselbigen allen nichts heraus zu geben schuldig seyn seyn solle, es soll auch der Churfürst zu Sachsen ꝛc. Unser Herr Oheim und Schwager, und Sr. Ld. Erben, solche Ambte, Schloße, Städte, Flecken und Voigtländischen Herrschafften und Güthere nicht eher abtreten, sie seyn denn des Hauptguts, Zinß und alles ihres erlittenen und auffgewandten Schadens, Costens und Aussenstandts zu Ihren guten Begnügen und Wohlgefallen in der Stadt Leipzigk gentzlichen entrichtet und bezahlet. Darauff wir obgedachte Burggrafen zu Meißen Sachwaltige, vor Unß Unsere Erben und Nachkommen, und wie obgenannt, selbstschuldige verschriebene Unterthanen, uns verzeihen und begeben hiermit gegenwertiglich aller Geistlichen und Weltlichen Gericht und Recht, aller derselben Freyheit, Begnadung und Wohlthaten,

thaten/wie die Nahmen haben mögen/ Insonderheit aber beneficio divi Adriani &c. auch Käyserl. May. und des H. Röm. Reichs/ auch der Cron Böheimb Constitutionen/ Abschieden/ Reformationen/ Indulten/ Statuten/ Privilegien und aller Funden/ Gnaden und Beheliffe/ was des hiebevorn erdacht/ oder noch künfftiger Zeit durch Menschen Sinne erdacht und erfunden könte werden/ und daß uns in dieser Unser Verpflichtung ersprießlichen/ und gedachten Unsern Gläubiger nachtheilig seyn möchte/ uns desselben allen hinwieder nutzmehr zu gebrauchen/ sondern sollen und wollen Uns dieses/ alß die deßen zuvorn wohl und genugsamb unterricht/ freywillig begeben haben. Alle diese beschriebene Punckt und Artickul gereden und geloben wir obgenante Burggrafen/ alß Sachwaltiger/ vor uns/ unsere Erben und Nachkommen/ und neben uns die obgemelten Sachwaltigen selbstschuldigen Amptleute und Amts-Befehlhabere/ auch Burgermeistere und Räthe/ in obbemelten Ambten/ Städten und Flecken/ so zu iederzeit seyn werden/ vor Unß bey Unsern Fürstlichen Würden/ höchsten Trauen/ wahren Worten und Glauben/ sambtlich/ und ein ieder insonderheit/ stet/ fest und unverbrüchlich zu halten. Und ob auch dieser Brieff an Sigeln oder der Schrifft wandelbahr würde/ so soll solches Hochgedachten Unsern Glaubiger ohn allen Schaden seyn/ getreulich und ohne alle arge List und Gefehrde. Des zu mehrer Versicherung und Bekäutnüß der Warheit/ auch steter fester Haltung haben wir vielgemelte Burggrafen/ vor uns/ unsere Erben und Nachkommen Unser Insiegell/ und wir obbenante Ambtleute und andere Ambts-Befehlhabere/ auch Burgermeister und Räthe der Städte und Flecken/ vor uns und unsere Nachkommen wißendlich an diesen Brieff hangen/ und Uns mit eigenen Händen unterschrieben. Geben den eilfften May nach Christi unsers lieben HErrn und Seligmachers Geburth/ Tausend Fünffhundert und im sechzigsten Jahre.

CLXII.

Burggraf Heinrich des ältern, und Heinrich des jüngern, Gebrüdere, zu Meißen, Grafen zu Hartenstein, und Herrn zu Plauen, Uberweisungs-Brieff derer Schrifft- und Ambtsaßen zu Voigtsberg und Plauen, und in denselben Creyß gehörig, an Chur-Fürst AVGVSTVM zu Sachsen,

de Anno 1560.

Von GOttes Gnaden, Wir Heinrich der Eltere, und Heinrich der Jüngere, Gebrüdere des Heil. Röm. Reichs, Burggrafen zu Meißen, Graven zum Hartenstein, Herren zu Plauen und Gera. Entbieten hiermit vor uns/ unsere Erben und Nachkommen/ allen und ieglichen den Vesten/ unsern lieben Getreuen/ denen von der Ritterschafft/ beydes auff unser und Ambtschrifft sitzen/ in unsern Ambten Voigtsberg und Plauen gesessen/ und in demselben Crayß gehörig/ unsere Genad/ und thuen auch hiermit sambtlichen und sonderlichen zu wissen/ Nachdeme uns der Hochgebohrne Fürst AVGVSTVS, Hertzog zu Sachsen/ des Heiligen Römischen Reichs Ertzmarschall und Chur-Fürst/ Landgraf in Thüringen/ Marggraff zu Meißen/ und Burggrafe zu Magdeburgck/ unser freundtlicher lieber Herr Oheimb und Schwager/ uff unser freundtlich Ersuchung und Bitten/ zu Ablegung etlicher Unserer trangseeligen Schulden/ dem verschienen Ostermarckt des verflossenen 60sten Jahrs/ sechzigtausend Gülden Müntze/ umb gebührliche Verzinsung/ als von ieden hundert 5. fl. uff benahmbte Zeit wieder zu erlegen/ aus freundlichen Willen dergestallt vorgesetzt/ daß Wir/ unser Erben und Nachkommen/ solche Hauptsumma der 60000. fl. nach Endung und Ausgangs bestimbter Zeit und Jahren/ in der Stadt Leipzig zu guten Danck wiederumb ablegen wollen und sollen/ alles nach fernern Inhalt unserer darüber gegebenen Handtverschreibung/ von welcher Hauptsumma/ Zinß/ Uncosten und Schäden/ wie dann Sr. Ld. deren Erben und Nachkommen unserer Ambt Voigtsberg und Plauen/ sambt allen deren zugehörigen Städten/ Flecken/ Dörffern/ und allen andern Zu- und Eingehörungen/ nichts davon ausgeschlossen/ sambt den Schrifft- und Ambtsassen/ Inmaßen solches alles die oberwehnte unsere Verschreibunge und Versicherunge ferner vermag und ausweiset/ zu einem Unterpfand eingesetzet/ versichert und verschrieben/ und aber Wir in den oberwehnten unsern Verschreibungen Euch obgemelte unsere Schrifft- und Ambtsassen/ so viel derer dem Chur- und Fürsten zu Sachsen vor dem verschienen 46. Jahrs der weniger Zahl im Voigtlande/ und obbemelten Ambten zugestanden und verwandt gewesen/ Im Fall der Einhaltunge an Seine des Chur-Fürsten Ld. zu halten geweist/ Darneben auch freundlich bewilliget/ euch allen solches also zu thun/ und an S. Ld. und deren Erben zu halten/ in einer sonderlichen Schrifft auffzulegen; Alß befehlen wir darauff

darauff Euch allen sambtlichen und sonderlich hiermit und Crafft diß Briefs/ daß Ihr euch/ weil wir Inhalts unsere Verschreibunge/ nicht haben zu halten können oder mögen/ obgemelten unsern freundlichen lieben Oheim und Schwagern dem Chur-Fürsten &c. Sr. Ld. Erben und Nachkommen der oberwehnten Hauptsumma und Zinß/ sambt allen auffgeloffenen Costen und Schäden vergnüget und zu frieden gestellet/ wie wir euch dann wie oben gemelt/ vor uns unsere Erben und Nachkommen/ itzo alßdann und dann alß itzo/ der Pflicht/ damit Ihr uns verwandt/ hiermit und in Crafft diß Briefs loß zehlen thun/ und euch damit an dem Chur-Fürsten/ S. Ld. Erben und Nachkommen/ in der allerbesten Form/ maaß und gestalt/ wie solches am kräfftigsten und beständigsten geschehen soll/ kan oder mag/ würcklichen weisen. Daran beschicht unser gäntzliche zuversichtliche Meinung. Dessen zu Uhrkund haben wir uns mit eigner Hand unterschrieben/ und unser Insiegel/ so wir uns zugleich gebrauchen/ wissentlich daran hängen lassen. Geschehen und geben den 12. May nach Christi unsers lieben HERRN Geburth Tausent Fünffhundert und im sechzigsten Jahr.

(L.S.) (L.S.)

CLXIII.

Käysers Ferdinandi I. Wappen-Brieff vor die Herren Reußen von Plauen, de Anno 1561.

Wir Ferdinand von GOttes Gnaden Erwelter Römischer Kaiser, zu allen Zeiten Merer des Reichs/ zu Germanien, zu Hungern, Behaimb, Dalmatien, Croatien vnd Sclauonien &c. Khunig, Infant in Hispanien, Ertz-Hertzog zu Oesterreich, Hertzog zu Burgundi, zu Brabant, zu Steyer, zu Kerndten, zu Crain, zu Lützenburg, zu Wirtemberg, Ober- und Nieder-Schlesien, Fürst zu Schwaben, Marggrave des Heil. Röm. Reichs, zu Burgaw, zu Märhern, Ober vnd Nieder Laußnitz, Gefürsteter Grave zu Habspurg, zu Tyrol, zu Pfierdt, zu Kiburg, zu Görtz &c. Landgrave in Elsaß, Herr auf der Windischen Marckh, zu Portenaw vnd zu Salins &c. Bekhennen offentlich mit disem Brief/ vnd thuen khund allermenniglich/ Daß wir in Ansehung vnd Betrachtung des Ehrlichen, Adenlichen, löblichen, vralten Herkhommens vnd Geschlechts, Namens vnd Stamens der Reußen vnd Plawen, auch der vnderthenigen gehorsamen getrewen vnd nützlichen Dienste, so der Edlen, vnser vnd des Reichs lieben Getrewen, Hainrichen des Eltern, Hainrichen des Mittlern vnd Hainrichen des Jüngern der Reußen Herrn von Plawen, zu Graitz, Krannichfeldt vnd Gera Gebrueder, Voreltern, weiland vnsern Vorfaren am Reiche, Römischen Kaisern vnd Khunigen, auch vnserer Cron Behaimb vnd löblichen Haus Oesterreich, in mehrerley Wege vnuerdroßenlich erzaigt vnd bewiesen, vnd gemelte Gebruedere, vns, dem Hailigen Reiche vnd itzgedachter Cron Behaimb, vnd Haus Oesterreich, hinfüran nit weniger zu thuen sich gehorsamblich erpieten, auch wol thuen mögen vnd sollen, bemelten Reußen Herrn von Plawen, Gebruederen, allen Iren Ehelichen Leibs-Erben, vnd derselben Erbens-Erben, mit wohlbedachtem Mueth, guetem Rath vnd rechter wissen, disе besondere Gnad getan, vnd Fraihait gegeben, vnd Ihnen hernach geschriben der Herrschafft Krannichfeldt (welche Herrschafft ihre Voreltern vnd Sy vor vnuerdencklichen Jahren, von vnsern Vorfarn am Reiche, vnd vns der hoben Regalischen Obrigkait halben, zu Lehen getragen) habend Wappen vnd Clainet, so mit Nahmen ist ain weisser oder silberfarber Schildt, darinn erscheinend für sich aufrechts zum Gang geschickt, ain gelber oder goldtfarber Kranich, auf dem Schildt ain freyer, offner Adenlicher Torniers-Helmb mit Roter oder Rubin, vnd gelber oder goldtfarber Helm Deckhen geziert, darauf stehend für sich aufrechts ain Kranich, nach der schreg, von dem vordern vndern gegen dem hindern obern egk, in acht gleiche tajl getailt, das hinder erst, vierdt vnd sechst rot, das ander, fünff vnd sibendt weiß, vnd die andern zway tail gelb, mit vnd zusamt Irem anererbten vralten Wappen vnd Clainet, so mit Namen ist, ain Schildt, dar Innen erscheinend für sich aufrechts zum grimmen geschickt, ain gelber oder goldfarber Leiw, mit offnem Maul, roter ausgeschlagner Zungen vnd Klaen, vnd zuruckh aufgeworffenem Schwantz, habend auf seinem Haubt ain rote oder Rubinfarbe Khunigcliche Cron, auf dem Schildt ein freyer, offner, Adenlicher Torniershelmb mit weisser oder silberfarber und schwartzer Helmb-Deckhen geziert, darauf erscheinend für sich aufrechts, ain Halß sambt dem Kopff aines Pracken mit offnem Maul vnd roter gelffender Zungen, in der mitten nach der leng in zwen gleich tail abgetailt, das vorder weiß, vnd hinder schwartz, in einem Qvartierten Schildt, Nemblich in der hindern vnd vordern Obern Veldung Jetztange-

zaigt, Jr anererbt Wappen mit dem Lewen, vnd in Jeder der andern zwayen Veldungen, den gelben Kranich, darauf vornen Jres anererbten Wappens, vnd hinden das Kranichfeldisch Helmb Clainet, baide Helmb Jre Visier gegen einander gekehrt, alles von Farben vnd sonst allermaßen geschickt vnd gestalt, wie vorerzehlt, zu füeren vnd zu gebrauchen, gnediglich verlihen, gegönnt, erlaubt vnd zugelassen, alsdann solch Wappen vnd Clainet, in mitte ditz gegenwertigen vnsers Käyserlichen Briefs gemalet, vnd mit Farben eigentlicher ausgestrichen sein, Verleihen, geben und vergönnen ermelten Reußen Herrn von Plawen, zu Graitz, Krannichfeldt und Gera, allen Jhren Ehelichen Leibs-Erben, vnd derselben Erbens Erben, solche itzberuerte der Herrschafft Krannichfeldt, Wappen vnd Clainet, neben Irem Erblichen vralten vnd bißher gefuertem Schildt, Helmb vnd Claineten, obgehörter maaßen zu fueren vnd zu gebrauchen, aus Römischer Käyserl. Macht vollkommenheit wissentlich in crafft ditz Briefs, vnd mainen, setzen vnd wollen, daß nun hinfüro mehrgemelte Reußen Herren von Plawen Gebruedere, Jre Eeliche Leibs-Erben vnd derselben Erbens-Erben in ewig Zeit, die obbegriffen Wappen vnd Clainet obgeschriebener gestalt haben, fueren, vnd sich der in allen vnd ieglichen Adenlichen vnd Ritterlichen sachen vnd geschefften, zu schimpff und zu ernst, in Sturmmen, Streitten, Kempffen, Torniern, Gestechen, Gefechten, Ritterspielen, Veldzuegen, Paniern, Gezelten Auffschlagen, Insiegeln, Pettschafften, Claineten, Begrebnüssen, vnd sonst an allen andern enden, nach Iren Nothturfften, Willen vnd Wohlgefallen, frewen, gebrauchen vnd geniessen sollen vnd mögen, Inmassen ander vnser vnd des Heiligen Reichs, auch vnserer Khunigreiche Erblichen Fürstenthumb vnd Lande, Edel, Torniersgenoß, Rittermeßig vnd Herren Standts geborne, solches haben, vnd sich des frewen, gebrauchen vnd geniessen, von recht oder gewonhait von allermennigclich vnuerhindert; Vnd gepieten darauf allen vnd Jeden Chur-Fürsten, Fürsten, Gaistlichen vnd Weltlichen, Prelaten, Grauen, Freyen, Herren, Rittern, Knechten, Lands-Hauptleuten, Land-Marschalckhen, Land-Vogten, Hauptleuten, Vitzdomben, Vögten, Pflegern, Verwesern, Ambtleuthen, Schulthaissen, Burgermaistern, Richtern, Rethen, Khundigern der Wappen, Ehrnholden, Persevandten, Burgern, Gemainden, vnd sonst allen andern vnsern vnd des Reichs auch vnserer Khunigreiche Erblichen Fürstenthumb vnd Lande, Vnderthanen vnd Getreuen, in was Wirden, Standts oder Wesens die sein, ernstlich vnd vhestiglich mit diesem Brief, vnd wollen, daß Sy die obgedachten Reußen Herren von Plawen vnd zu Gera ꝛc. Gebruedere, Jre Eeliche Leibs-Erben vnd derselben Erbens Erben, Mann vnd Frawen Personen, für vnd für in ewig Zeit an den obgeschribnen Wappen vnd Claineten, damit wir Sy obgehörter maßen gnedigelich begabt vnd fürsehen haben, nit hindern noch irren, sonder Sy derselben geruengclich gebrauchen, geniessen, und gentzlich dabey pleiben lassen, vnd hiewieder nit thuen, noch des jemandt zu thuen gestatten, in khain weise, als lieb ainem iedem sey, vnser vnd des Reichs schwere Vngnad vnd Straff, vnd darzu ain Peen, Nehmlich sechtzigk Marckh löttigs Goldes zuuermeiden, die ein jeder, so offt er freventlich hiewieder thete, vns halb in vnser vnd des Reichs Cammer, vnd den andern halben tail vorgenannten Reußen Herren von Plawen ꝛc. und ihren Ehelichen Leibs-Erben, vnableßlichen zu bezallen, verfallen sein solle, doch andern die villeicht den vorgeschribnen Wappen vnd Claineten gleich fuerten, an denselben Iren Wappen vnd rechten vnuergriffen vnd unschedlich; Mit vrkhundt ditz Brifs besigelt mit vnserm Käyserl. anhangenden Insiegel, Geben auff vnserm Khunigclichen Schloß zu Prag, am sechsten Tag des Monats Decembris, nach Christi vnsers lieben HERRN Geburth, funffzehenhundert vnd im ain vnd sechzigisten, Vnserer Reiche des Römischen im ain vnd dreißigisten, vnd der andern im fünff vnd dreißigisten Jaren.

Ferdinand.

Vice ac nomine Rmi Dni Archi-cancellarii Moguntini.

V^t. Seld.

Ad Mandatum Sacræ Cæsareæ Majestatis proprium

HALLER.

CLXIV.

CLXIV.

Käysers Ferdinandi I. Lehen-Brieff vor Herrn Heinrich den ältern, und Herrn Heinrich den jüngern, Burggrafen zu Meißen, über die Herrschafften Lobenstein, Schlaitz und Sallburg, ingleichen die Reichenfelsische Pflege, und gesamte Lehen derer Herrschafften Graitz und Gera, auch dem Posterstein,

de Anno 1562.

WIr Ferdinand von GOttes Gnaden, erwehlter Röm. Kayser, zu allen Zeiten Mehrer des Reichs, in Germanien, zu Hungern, Böheimb, Dalmatien, Croatien und Sclavonien ꝛc. König, Infant in Hispanien, Ertz-Hertzog zu Oesterreich, Hertzog zu Burgundi, Marggraue zu Merherrn, Hertzog zu Lucennburg, in Schlesien, zu Brabant, zu Steyr, Kärnthen, Crain, Würtenberg, und Teckh ꝛc. Fürst zu Schwaben, Marggraue zu Lausitz, ꝛc. Gefürsteter Grafe zu Habsburg, zu Tyrol, zu Phierdt, zu Khiburg, und zu Görtz, Landgraff in Elsaß, Marggraf des H. Röm. Reichs ob der Enß, und zu Burgau, Herr auf der Windischen March, zu Portenau und Salins, ꝛc. Bekennen hiemit, und in Krafft diß Briefs, gegen allermenniglich, vor uns, vnsere Erben und nachkommende König zue Böheimb, demnach zwischen den Hochgebohrnen unsern und des Reichs Fürsten und lieben Getreuen, Heinrichen dem eltern, und Heinrichen dem jüngern, Gebrüedern, des Heil. Röm. Reichs Burggrauen zu Meissen, Grauen zum Hartenstein, Herrn zu Plauen und Gera ꝛc. Und dann den Wohlgebohrnen unsern lieben Getreuen, Heinrichen dem eltern, Heinrichen dem mittlern, und Heinrichen dem jüngern, Gebrüedern, Reußen von Plauen, Herrn zu Graitz, Kranichfeld und Gera, die langwierigen Irrungen und Gebrechen, vermittelst göttlicher Verleibung, und aus unser gnädigsten und väterlichen Verordnung, durch unser hiezue verordtnete Räth und Commissarien, endtlichen verglichen und vertragen, wie solcher Vertrag am dato den neundten Martii diß lauffenden Jahrs klärlich mit sich bringet, und weiter melden thuet. Vnd aber hierauf, und solcher zue gehorsamer Volg, gedachte Burggrauen, bey uns, daß wir ihnen die Herrschafften Lobenstein und Schlaitz, wie solche durch obberürten Vertrag, ihnen über vorige Besitzung anderweit geeignet und zuekommen, allergnedigsten leihen wolten, in aller Unterthänigkeit angesucht, also haben wir ihr unterthänigste Bitt, auch ihres Vatern seeligen, weylandt des auch Hochgebohrnen unsers und des Reichs Fürsten, und lieben Getreuen, Heinrichen des Heil. Röm. Reichs Burggrauen zu Meißen, Grauen zum Hartenstein, Herrn zu Plauen und Gera, unsers geheimen Raths, Cammerers, und der Cron Böheimb Obristen Cantzlers, nützliche Dienst, so er uns die Zeit Unserer Regierung in vielerley unsern, auch unserer Königreich, und Erbland, zu Frieden- und Kriegs-Zeiten hochwichtigen, ansehnlichen Geschäfften und geheimen Sachen, neben Darstreckung seines Leibs, Guths und Bluts, zu unsern sondern gnädigsten Gefallen, biß in seinen Todt auffrichtig, unverdrossen, fleißig und vielfältiglich erzeigt, gnädiglich angesehen, und mit wohlbedachtem Muth, zeitlich gehabten Rath, Wissen und Willen unserer edlen Räth der Cron Böheimb, den benannten zweyen Burggrafen Heinrichen dem eltern, und Heinrichen dem jüngern, Gebrüedern, und ihren Mannlichen Leibs-Lehens-Erben, die gantze Herrschafften Lobenstain, und gantze Herrschafft Schleitz und Sallburg, mit allen zugehörigen und einverleibten Schlössern, Städten, Vorstädten, Phlegen, Reichenfelsischen Burg Thann, und allem andern, mit Vorwercken, Dörffern und Gütern, mit Gerichten, Obristen und Niedersten, Geistlichen und Weltlichen, Lehen und Lehenschafften, Ritter- und Mannschafften, Untersassen, Jagten, Wildpanen, Gehültzen, Wüsten, Püschen, Aeckern, Wiesen, Wonen, Waiden, Rainen, Stainen, Wassern, Wasserleufften, Teichen, Teichstädten, Vischwaiden, Geschossen, Renthen, Gülten, Zinsen, Frohnen, Diensten, Zollen, Gelaiten, Bechen, Einkommen, Schaffereyen, Trifften, Pflüge, Peuden, Mühlen, Hämmern, Bethe, Volge, Steuer, Bergwerck, Müntzen, Nutzungen, und gemeiniglich mit allen ihren Obrigkeiten, Herrligkeiten, Gerechtigkeiten, Gewonheiten, Freyheiten, Nutz, Würden, Zu- und Eingehörungen in und ob der Erden, benennt und unbenennt, oder wie solches benannt werden mag, ungefährlich gantz nichts ausgeschlossen, noch hindan gesetzt, sondern in allermaßen weyland die von Gera solches alles zum Theil von uns, und unsern Vorfahren Künigen zu Böheimb, auch den Hertzogen zu Sachsen, vermüg ihrer von uns und unsern Vorfahren Künigen, vnd ihren Liebden empfangenen Lehen-Briefen sambt und sonderlichen zu Lehen empfangen, getragen und ingehabt, auch vermüg unserer Vorfahren Römischen Kayser und Künigen Privilegien, Begnadung und Freyheiten, genützt und gebraucht, und

und dieselbig hernach an gedachten unsern geheimen Rath und der Cron-Böheimb-Obristen Cantzler, weyland Burggraf Heinrichen, nach ihren der von Gera Absterben, vermüg unser Begnadungs- und Lehenverschreibung kommen, und er solche eine Zeitlang seines Lebens auch genossen, und gebraucht, und auf ersie genannten zween Burggrafen, Leibs-Lehens-Erben natürlicher erblicher Weiß gefället, Sy auch solche viel Jahr also ingehabt, und darüber von uns, biß auf diese unsere Belehnung mit muetzetteln versehen gewesen, soliche besessen, genossen und gebraucht haben, zu rechten erblichen Manlehen gnädiglich geraicht und geliehen, raichen und leihen gegenwärtiglich dieselben alle hiemit in Krafft diß Briefs, als regierender Künig zue Boheimb, also daß vorgedachte Burggrauen zu Meißen, und ire rechtliche mandliche Leibs-Lehens-Erben, obbenante Herrschafften, Schlösser, Stet, Pfleg, Vorwerg, Dörffer und Güeter, wie angezaigt, mit berührten Freyheiten, Gerechtigkeiten, Zue- und Eingehörungen, fort mehr von uns, und unser Cron Böheimb, an Lehen, Diensten, und Oeffnungen ohne Schaden. Wir bestetigen und confirmiren auch hiemit aus Böhmischer Künigl. Macht, Vollkommenheit, gemelten Burggrauen Gebrüedern, alle ire habende Regalien, Freyheiten, Privilegien, recht und Gerechtigkeiten, die Sy und ihre Vorfahren von uns, unsern Vorfahren, Röm. Kayseren und Künigen, auch Künigen zu Böheimb erworben und erlangt haben, daß Sy sich derselben gebrauchen sollen, und mügen.

Und da soliche Herrschafft gar oder zum Theil anspruchig würden, so sollen Sy dieselben mindert anderstwo, dann vor unser Künigliches und unser Erben Künigen zu Beheim aigen Person, und auch an keinem andern Ort, als in der Cron Beheimb, zu verrechten, und zuegesteen schuldig seyn, und in allweg daß die Citation Erforderung und vorbescheid, do Sy ymands allain der obbeschriebenen Lehen, Herrschafften, und Güter, sambt, oder sonderlichen halben in anspruch zu haben, oder vor uns und unsern nachkommenden Künigen zu Beheimb zue beschulden, vermaint, mindert anderst wo, als in unser Böheimischen Hoff-Cantzelley gesuecht, genommen, und daraus gefertiget werden, und ausgeen, und so offt ein Fall beschiecht, so sollen solche Lehen und Herrschafften von ihnen und iren mandlichen Leibs-Lehens-Erben von uns und unsern Erben, Künigen zu Böheimb, und der Cron Böheimb zu Lehen empfangen werden, wie uns dann gemelte Burggrauen, Heinrich der elter und Heinrich der jünger, gebürliche und leiblich Eyd und Pflicht gethan, unser und unser Cron Beheim bestes Nutz und frommen zu fürdern, und schaden zu verhüeten, wir haben auch vermüg obbemelts Vertrags die obgedachten Heinrichen den Eltern, Heinrichen den mittlern, und Heinrichen den jüngern, Reußen von Plauen, und derselben rechte mandliche Leibs-Lehens-Erben, mit und zuvor bemelten zwaien Gebrüedern den Burggrauen, und ihren mandlichen Leibs-Lehens-Erben, sambtlichen belehnet, belehnen sie sambtlichen hiemit doch beschaidentlich und also, begabs sich, daß fürgenannte Burggrauen mit Todte abgehen, und rechte mandliche Leibs-Lehens-Erben, hinter inen nit verlassen würden auf den Fall und nit eher, so sollen alsdann die obgenannten Lehen, Herrschafften, Schlöß, Städt, Dörffer sambt die Reichenfelsischen Pfleg, Burg Thann und all ander zugehörende Nutzungen und Güeter, nichts davon abgesondert noch ausgenommen, an die berürten Reußen, vnd ihre mandliche Leibs-Lehens-Erben, zugleich kommen und fallen, die sich auch gegen uns, unsern nachkommenden Künigen, und der Cron zu Böheimb, mit Folg Empfahung und Verdienst, solicher Lehen halber halten sollen, wie obgeschrieben, und sich sonsten sollicher Lehen-Güter halber aignet, gebürt, und von Alters wohl herkommen ist, wir haben auch hinwiederumben in Crafft des Vertrags auf der Reußen Bewilligung, die offtgedachten Burggrauen, Gebrüder, und ihre rechtliche mandliche Leibs-Lehens-Erben, zu den Herrschafften Graitz und Gera auch dem Posterstain, und derselben Schloß, Städt, Dörffer, Vorwercken, Nutzungen, Renthen, Zu- und Eingehörungen, wie solche den Reußen von uns geliehen worden, nichts ausgeschlossen, zu rechten gesamten Lehen kommen lassen, allermaßen wie Sy die Burggrauen auf den Fall die Reußen zu gesambter Hand bewilligt haben, gnädiglich in crafft diß Briefs, doch mit solchem Unterschied, ob gedachte drey Reußen mit Todt abgehen, und keine rechte mandliche Leibs-Lehens-Erben hinter sich verlaßen würden, daß also dann und nit ehe berürte Lehen, Schlößer, Stet, und Herrschafften, Graitz, Gera, und Posterstain mit ihren Zugehörungen an die genanten Burggrauen, und ihre rechte manliche Leibs-Lehens-Erben kommen und fallen sollen, alles gnädiglich und ohne Gefehrde ꝛc. Mit Vrkund diß Briefs besiegelt mit unserm Kayserl. anhangenden Insiegel, der geben ist auf unserm Königl. Schloß Prag den vierzehenden Tag des Monats Martii, nach Christi unsers lieben HErrn und Seligmachers Geburth im tausend, fünffhundert und im zwey und sechtzigsten, vnserer Reich des Römischen im zway und zwantzigsten, vnd der andern aller im Sechs und Dreyßigsten Jahren ꝛc.

Ferdinand.

Joachim de nova Domo S. R. Bohemiæ Canc.

(L.S.) CLXV.

CLXV.

Vergleich derer Burggrafen zu Meissen, Grafen zu Hartenstein, und Herren zu Plauen, mit denen Gerischen Land-Erben, de Anno 1563.

Wir Ferdinand von GOttes Gnaden, Ertz-Hertzog zu Oesterreich, ꝛc. Hertzog zu Burgundi und Graff zu Tyrol, ꝛc. Bekennen hiemit diesem Briefe offentlich vor allermäniglichen, Demnach sich nun von vielen Jahren her, merckliche Stritt und Irrungen, zwischen den Hochgebohrnen Fürsten, Unsern Oheimen und lieben getreuen, Heinrichen dem eltern und Heinrichen den jüngern, Gebrüdern des Heil. Röm. Reichs Burggrafen zu Meissen, Grafen zum Hartenstein, Herrn zu Plauen und Gera, an einem, und dann dem Wohlgebohren, unserm lieben getreuen, Christophen von Lobkowitz und Hassenstain, Römischer Käyserlichen Majestät ꝛc. Unsers allergnädigsten liebsten Herrn und Vaters Rath, und Hauptmann des Fürstenthumbs grossen Glogaw, als für sich selbst und gevollmächtigten seiner mitverwandten Gerischen Landterben, der auch Wohlgebohrnen, unsern lieben besondern und andächtigen, Dietrichen edlen Herrn zu Pleß, an statt und von wegen Seiner verstorbenen Gemahl Catharina, gebohrnen Reußin von Plauen, Petern von Schellnberg und Kost, auf Trzebenitz, Heinrich Niclaß von Lobkowitz und Hassenstein, Margaretha von Schelnberg, weilandt Jan Tertschken nachgelassenen Wittib, Barbara Vitzthumbin von Lobkowitz und Hassenstein, und Fräulein Brigitta von Lobkowitz und Hassenstein anders theils, erhalten, umb und von wegen der Erbschafft von Weyland Heinrichen von Gera ꝛc. verlassen, welche vermelten Landerben erstlich bey gedachter beyder Burggrafen geliebten Herrn Vatern, weiland dem auch Hochgebohrnen Fürsten, Unsern Oheim und lieben getreuen Heinrichen, des Heil. Röm. Reichs Burggrafen zu Meissen, Grafen zum Hartenstein, Herrn zu Plauen und Gera, höchstgedachter Kayſ. Maj. Geheimen Rath, Cammerer und der Cron Böheimb Obristen Cantzler, und folgends nach seinem tödtlichen Abgang bey Ihnen den beyden Burggrafen, als seinen nachgelassenen Söhnen und Erben, gesucht und erfordert, und derowegen mit Ihnen in beschwerliche weitläufftige Rechtfertigung gewachsen, und bißhero darinnen unerörtert gestanden seyn, Also höchstgedachte Röm. Käyſ. Maj. aus besonder gnädigster Wohlmeynung und Bedenckung aller Gelegenheit, dieses strittigen Erbschafft Handels, uns väterlich aufferlegt und befohlen; Daß wir zwischen ermelten zwayen Burggrafen zu Meissen, und den Gerischen Landterben die Süne und gütliche Handlung fürnehmen und versuchen wolten, welches wir dann ihrer Kayſ. Maj. zu Söñlicher und gehorsambster Folge, und Ehren, und baiden Theilen zu Genaden und gutten, auch zu Fürkommung aller ferrern Weitläufftigkeit, uncosten, Müh und Beschwerung, so sy baiderseits durch Ausübung des Rechtens neben deme, daß es zu ferrern Wiederwillen und Verbitterung zwischen Ihnen Ursach geben würde, auff sich laden müste, gethan; Und demnach baide thail, als sy auff unser erfordern, zu solcher gütlichen Handlung gehorsambiich gutwillig erschienen, nach gantz gnädiger fleißiger uñ ernstlicher Unterhandlung, die wir selbsten, und durch etliche andere von Uns darzu erforderte und verordtnete der Cron Böheimb Obriste Landt- und unser Hoff-Officirer, mit Ihnen gepfleget, mit beyderseits guten Willen, auf ein stäts ewiges Ort und End nachfolgender gestalt güttlichen vertragen, vereinigt und verglichen haben, alß nehmlich; Daß vorgedachte beyde Burggrafen zu Meissen, oder Ihre Erben, den obgemelte Gerischen Landterben, oder ihren Erben, umb und für alle und jede ihr Gerechtigkeit, Anspruch und Anforderung, so sy bißhero obgemelter Erbschafft und andershalben, so daraus erfolget und derselben anhängig ist, gesuchet und gefochten, und noch künfftiglich derowegen ersuchen und fechten möchten, wie solches immer Nahmen haben mag, fünff und achzig tausend Schock Meißnisch, Jedes Schock zu dreyßig Weiß oder sechzig klein Groschen gerechnet, auf Frist und Conditionen, wie hernach stehet, geben und bezahlen sollen und wollen; Und erstlich so sollen und wollen vorgedachte Burggrafen zu Meissen auff nechst S. Georgen Tag dieses gegenwärtigen drey und sechtzigten Jahrs, oder vierzehen Tage darnach, Inen den Gerischen Landterben, funffzehen tausend Schock Meißnisch, obberürts werts, jedoch unverzinst, und folgends die übrig siebzig tausend in den nechst nachfolgend sieben Jahren, als nehmlich auff Georgi des vier und sechtzigsten Jahrs anzufahen, jedes Jahrs allwegen auff S. Georgen Tag, oder 14. Tage darnach, zehen tausend Schock Meißnisch an der Hauptsumma entrichten und bezahlen, auch bey ietzo gemelter ersten Bezahlung der 10. tausend Schock Meißnisch, darneben auch das Interesse fünff Schock Meißnisch pro cento von der Summa der siebentzig tausendt Schock Meißnisch, und nachfolgende Jahre allewegen allein von demjenigen, so viel von einer Jahres-Frist auff die an derselben

selben Summa unbezahlt und hinterstellig bleibt, solche Interesse fünff pro cento biß zu völliger Vergnügung erlegen und bezahlen, es sollen und wollen auch mehr gedachte baide Burggraven zu Meissen obgenannten Gerischen Landterben angeregte Summa der siebentzig tausend Schock Meißnisch; Daß sy derselben so viel auff eines jeden Theil und Gebührnüß kömmt, und Sy selbst den beyden Burggrafen, nach dato innerhalb einer Monats Frist nahmhafft machen werden, auf obgemelte Fristen, sambt dem bestimbten Interesse, alles in obberürter Wehrung gewißlich und unweigerlich vergnügt und bezahlt werden sollen, mit genugsamblicher und gebührender Bürgschafft den Land-Erben in der Cron Böheim, und Bohemischen, und denen außerhalb der Cron Böheimb, mit derselben Orten gesessenen Purgen, iedes Lanndts und Orts Ordnung, Rechten und Gebrauch nach, versichern und vergewissen. Und solche Burgschafft auch zwischen hier und nechst künfftig Georgi vollziehen. Dargegen solle alle und iede ob-ermelter Lanndterben Gerechtigkeit, Zuspruch und Anforderung von wegen dieses Erbschaffts Handels und was demselben anhanget, und daraus allenthalben hergeflossen, und erfolget ist, durchaus und in allen gäntzlichen auffgehebt, hingelegt, todt und abseyn, und sy die Landt-Erben, ihre Erben und Nachkommen, sollen und wollen auch derohalben bey obgedachten beyden Burggrafen, so viel es sy und vorgemelten ihren Erben und Nachkommen in kainerley Wege, wie es Menschen Sinn und Liſt immer erdencken noch auffbringen möchte, zue ewigen Zeiten nicht mehr zu fordern und zu suchen, sondern sich derselben Irer Anforderung, Rechten und Gerechtigkeit, wasserley gestalt es wäre, ietzo alßdann, und dann als ietzo, alles gäntzlich verziegen und begeben haben, Es soll auch kein Theil gegen dem andern, was bißhero unter dieser Handlung etwa zu eins oder des andern Theils unglimpf und Wiederwillen durch Reden oder Schrifften fürgeloffen, in Argen nimmermehr gedencken, weder apfern noch andten, noch solches durch andere thuen, oder fürnehmen, in keinerley Weiß, sonder solches alles solle auch hiermit auffgehebt, todt und ab, und baiden Theilen, und allen den Irigen an ihren Ehren, Standt und gutem Gericht unverletzlich und ohne Schaden seyn; Umb welcher Ursachen Willen dann auch von baiden Theilen alle und iede Schrifften, so ein ieder solche Sache, und was derselben anhängig, betreffend, bey handen hat, desgleichen was von solchen Schrifften und Ackten in höchstgedachter Keyſ. Maj. Cancelleyen und bey der Landtaffel einkommen, alsbald nach beschehener Vollziehung der vorgemelten Burgschafft und Versicherung in die Käyserliche Böheimische Cancelley ohne Abgang eingelegt und erfordert, und folgendts alles cassirt und zu nichte gemacht werden solle. Und haben wir hierauf mehr gedachte beyde Burggrafen vor sich, ihre Erben und Nachkommen, und Christoph von Hassenstein an statt sein, und obernennter seiner Mit-Verwandten Gerischen Land-Erben, auch vor sich und alle ihre Erben und Nachkommen uns versprochen und zugesagt, solche gütliche und gutwillige Vergleichung und Vertrag, wie oben nach längs gemeldt, stet, vest, treulich und unverbrüchig zu halten. Des zu Uhrkund und Bekräfftigung haben wir zwo gleichlautende Vergleichung und Vertrags-Beredung unter unserm hieran hangenden Insiegel aufrichten, und iedem Theil eine zustellen lassen. Und solle auch in Abschrifft dieses Vertrags in die Landtaffel der Cron Böheimb von künfftiger ewiger Gedächtnüß wegen, bey nechst künfftigen Landrechten eingelegt werden. Geben und geschehen in unser Stadt Comuthaw, den Funffzehenden Tag Januarij, in Tausendt fünff hundert und im drey und Sechzigsten.

Ferdinand.
(L.S.)

CLXVI.

Brüderlicher Erb-Vergleich zwischen Burggraff Heinrich zu Meissen dem ältern, und Burggraff Heinrich dem jüngern, Reußischen Stammes, de Anno 1563.

WIr Ferdinand von GOttes Gnaden, Ertz-Hertzog zu Oesterreich, Hertzog zu Burgundi, Steyer, Cärnthen, Crain, Würtenbergck, ꝛc. Graue zu Tyrol und Habsburg, ꝛc. bekennen und thun kund menniglichen öffentlich mit diesem Brieff, nachdem die Römisch Käyserliche Majestät, unser allergnädigster Herr und Vater, uns väterlich und gnädigst aufferleget und befohlen, zwischen den Hochgebohrnen Fürsten, unsern Oheimb und lieben getreuen, Heinrichen dem ältern, und Heinrichen dem jüngern, Gebrüedern, des Heiligen Römischen Reichs Burggrauen zue Meichsen, Grauen zum Hartenstein, und Herren

Herren zu Plauen und Gerau, guetliche Unterhandlung fürnehmen, und zue pflegen, damit sy ihrer nach weylandt ihrem geliebten Vater seeliger undt gueten Gedechtnueß, anererbten und auf sie, als natürliche Leibs-Erben verfellten Herrschafften und Gueter halben, zue einer endlichen Vergleichung und bruederlichen Erbtheylung (welches biß daher aus allerley fürgefallenen verhinderlichen und beweglichen Ursachen anstehen blieben) kommen, und gebracht werden möchte. Daß wir hierauf zu sühnlicher und gehorsambster Vollziehung höchstged. Käyſ. Maj. genedigsten und väterlichen Befehls, auch wohl ermelten Burggrauen zu Gnaden und Gueten, sie beyde auf ein benenndten Tag, als nehmlich den 25. diß gegenwärtigen Monats May, zue uns hieher beschrieben und erfordert, und als sy demselben nach gehorsamlich guetwillig erschienen, sie dahin gnediglich vermahnet, und an sie gesunnen, daß sie sich selbsten, als eheleibliche Brüder, an vnnser Vnnterhandtlung, vnnd zu Vermeidung Weitläufftigkeit, brüderlich und freundlich vergleichen und entscheiden wolten, immassen wir sy dann auch beyde für sich selbsten gar wohl geneigt hierzu befunden, und sie darauff alsbald solche brüderliche Theilung vor die Handt genommen, uns sich aller und ieder ihrer väterlichen anererbten, und auf sie verfällten Herrschafften und Güter halben, brüderlich und freundtlich entschieden, verglichen und vertragen, und uns solche ihre gütliche freundliche Vergleichung und brüderliche Erbtheilung in Schrifften verfaſt, gehorsamblich fürgebracht, mit unterthäniger fleißiger Bitt, daß wir dieselbige an statt höchstgedachter Käyserl. Maj. gnädiglich confirmiren und bestetigen wolten, welche ihr uns fürgebrachte, aufgerichte, brüderliche Vergleichung und Erbtheilung von Wort zu Wort laut, wie hernach folgt.

Von GOttes Gnaden, wir Heinrich der älter, und Heinrich der jünger, Gebrüder, des heiligen Römischen Reichs Burggrafen zue Meichßen, Grauen zum Hartenstein, Herrn zue Plauen und Gerau ꝛc. Thun hiermit gegen vedermänniglich für uns, unsere Leibs-Erben unnd Erbnehmen kundt, und bekennen, daß wir nach tödtlichen Abgang weyland des Hochgebohrnen Fürsten, unsers gnedigen lieben Herrn und Väters löblicher und seeliger Gedächtnüß vor seiner Gnaden verlassene, und auf uns, alß natürliche Leibs Erben befällt und anererbte Herrschafften, aus vielen vorgestandenen verhinderlichen bewegenden Ursachen, zu keiner endlichen Vergleichung, oder brüderlichen Erbtheylung kommen, oder schreiten künten, nachdem aber nach eines yeden Gelegenheit, Nutz und Frommen, auch richtige Regierung, und nutzbarers Haußhaltens willen, obvermelte, und auf uns gefällte Herrschafft und Güter, erblichen, brüderlich und freundtlich zu theilen, und uns darauf zu vergleichen, vnnser unvermeidenliche Notthurfft erfordert, und sein wollen, und gleichwohl der Durchlauchtigst, Hochgebohrne Fürst und Herr, Herr Ferdinand, Ertz-Hertzog zu Oesterreich, unser gnädigster Herr, auf der Röm. Käyſ. Maj. ꝛc. unsers auch allergnädigsten Herrn gnädigsten empfangenen väterlichen Befehlichs, annhero gen Prag den fünff und zwantzigsten, diß lauffenden Monats May, præsigirt, angestellt, und ernannt, darauf Ihr Fürstliche Durchläuchtigkeit, auf unser unterthänigst gehorsambst erscheinen, genädigst für rathsam erachtet, auch solches genedigst bey uns gesunnen, daß wir an einige Ihrer Fürstl. Durchl. Vnnterhandlung vor allen Dingen, so viel möglichen uns selbsten, zu Vermeidung Weitläufftigkeit, und anders brüderlich und freundlich entscheiden und vergleichen solten, demselben, und Ihrer Fürstlichen Durchl. gnädigsten Ansinnen nach, zue unterthänigster Folge, haben wir sollche Theylung zu Handen genommen, und uns nach vermittelst göttlicher Gnaden folgender massen und gestalt brüderlich und freundtlich enntschieden, verglichen und vertragen, Erstlichen, nachdem unsers des ältern hertzliebste Gemahl mit Keyſ. Maj. und unsers freundlich lieben Bruders genedigsten Consens, und brüderlicher Verwilligung, auf die Herrschafft Theußingen, wie dann solches alles bey der Lannd-Tafel bekrefftiget und eingelegt, verleibdinget worden, und dasselbe ohne sondere Beschwehr und Weitleufftigkeit nicht wohl hinterzogen und loß gemacht werden künnen, alß ist von uns dem jüngern endlichen zuegelassen, und bewilligt worden, daß bemelte Herrschafft Theysingen mit aller derselben Ein- und Zuegehörungen, wie solches genannt oder Nahmen haben mag, unserm freundtlichen lieben Brudern, seiner Lieb Erben und Erbnehmen, erblichen seyn und bleiben solle. Dagegen sein Lieb uns dem jungern, von wegen berürter Herrschafft Theusingen, Schleitz, Salburgck und Burgck, mit aller derselben Regalien und Freyheiten, erblichen auch versprochen, geeigent und zugelassen, seitemahl aber angezogene Herrschafft Schleitz, Salburgck und Burgck um viel ein mehrers und höhers an Herrligkeiten und allen Nutzungen, dann Theusingen besser, als haben wir, der Jünger, zu einer Ergötzligkeit und Abstattung dieser Besserung Buchau, samt aller derselben Ein- und Zugehörungen, nichts davon ausgeschlossen, noch hindangesetzt,

setzt, unserm freundlich lieben Brudern gegen Theysingen bewilliget, undt erblichen geeignet, und dahin geschlagen. Wann dann nun über diese unsere freundliche und brüderliche Vergleichung Plauen, Voitsberg, Olßnitz, Pausa, Adorff, Neukirchen, Schanneckh, Lobenstain, und Greßlaß, so alles auff Sechßischen, und dann Engelburgck, undt Ludiz auff Böhmischen Boden gelegen, noch zu theylen übrig, so soll es mit denselben, deß wir uns dann erblichen verglichen, folgender Gestallt gehalten werden:

Erstlichen, was Ludiz belanget, das ist in diese brüederliche Erbtheilung nicht gemeint, sondern hindangesetzt und ausgeschlossen, daß wir beyde Burggrafen, aus kindtlicher Gehorsamb, Lieb undt Treu, solche Herrschafften, wie die der Hochgebohrn Fürst, unser gnädiger lieber Herr und Vatter, von denen von Wresowitz, keufflichen an sich gebracht, vnnser gnädigen undt lieben Fr. Mutter an statt eines Wittibstuhles, die Täg ihres Lebens zue niesen, nützen und zu gebrauchen haben soll, einzuraumen bedacht, daß also wir Gebrüdere ein ieder seinen gebührenden Theyl auf den Fall, undt tödtlichen Abgang, (den doch GOTT lang verhüten wolle) vorrer zu gewarten, von den übrigen und andern Herrschafften aber soll uns, dem ältern, sambt Theysingen und Bucha, beyde Aembter Plauen und Voitsberg, Olßnitz, Adorff, Neukirchen, Schaunegg, und Greßlas, und uns dem jüngern zu Schleitz, Salburgck und Burgck, Lobenstein, Pausa und Engelsburgck, erblichen seyn und bleiben, und soll sich einieder solcher erblichen ihm zugetheilten Herrschafften, mit allen derselben Regalien, Freyheiten, Nutzungen, Herrligkeiten, Ritterdiensten, Ein- und Zugehörungen, wie solches genannt werden könt, oder Nahmen haben möcht, nichts davon ausgeschlossen noch hindangesetzt, unverhindert des andern, für sich, seine Erben und Erbnehmen, nach desselben Willen und Wohlgefallen, innhaben, regieren, genieſſen, nutzen und gebrauchen.

Unnd damit auch ein ieder sich seiner zugetheilten und allbereit habenden Herrschafft, beschehener Abred, und brüderlichen erblicher Vergleichung nach alsbald zu unternehmen, und nach seinem Nutz und besten die Aembter und Regierung bestellen möchte, so soll ieder alsbald die Ubergab und Loßzehlung der Eydts-Pflicht den Unterthanen thuen und leisten, damit nun menniglich zu spühren, daß solche Erbtheilung in allem brüderlichen freundlichen Willen beschehen, so haben wir uns beyde Burggrafen Gebrüder verglichē, daß die Aembter mit allem Vorrath, an Gedreyd, Pferdt, Rindvieh, Haußrath, Schaffen und Schäfereyen, auch wie solches und anderß Nahmen haben mag, oder genannt werden möcht, in ihren Würden unspolirt, unbenommen seyn, und dem zugetheilten Herrn, sambt allem Gewächß aus dem Feld verbleiben soll.

Nachdem auch in unsern Aembtern Munition, Geschütz, und andere Kriegs Rüstungen verhanden, so soll doch solches durch sonderlich darzu Verordnete in Gleichheit getheilt, und wir desselben durchs Loß oder andere brüderliche Mittel entscheiden werden.

Es besaget auch der brüderliche Vertrag, so den zwölfften Tag Septembris in sieben und funfftzigsten Jahr zu Gerau auffgericht, was sich nach Außweisung ordentlicher Rechnung iedes Ambts befinden würde, daß ein Bruder an gewissen steigend und fallenden Nutzungen, oder wie das Nahmen haben magck, mehr dann der ander empfangen, oder Nutzung und Einkommens gehabt, daß der meiste dem wenigsten umb so viel deß Uberschuß Ergötzlichkeit, und genugsame Erstattung verpflicht seyn und thuen solte, und wohl zu schliessen, daß wir, der jünger, an den Voitlendischen, Gerischen und Schleizischen Nutzbarkeiten von Jahren zu Jahren, inn Zeit unsers Janhaben, mehr, denn unser freundtlicher lieber Bruder in den Böhmischen Herrschafften Einkommens gehabt, derhalber wir seiner Lieb brüderliche Erstattung, wie vorgemelt, zu thuen schuldig, damit aber auff beyder Theilen Raittung und Weitleufftigkeit vermitten, so hat uns unser freundlicher lieber Bruder deß alles erlassen, und wir uns, was sein Lieb aus dem Voitland empfangen, und so auf seiner Lieb Heimfarth auffgangen, kein Anforderung zu haben, auch brüderlich und gentzlich verziehen, daß solches ohne Weitterung durch diß Mittel endlich beygeleget, verglichen undt vertragen, auch damit der brüderlich auffgerichte Vertrag cassirt und auffgehoben seyn soll. Wann sich auch vermittelst göttlicher Gnaden in einer oder mehrer der Deutschen oder Behmischen Herrschafften, Bergwerck, an Saltz, Gold, Silber, Kupffer, Zinn, Bley, Eisenstein, und andern Metallen, wie die Nahmen haben, ereigen möchten, oder allbereit verhanden weren, die sollen uns beyden zu gleichem Nutz, und an allen Vorthel zum besten vorbehalten, und hindan gesetzt seyn und bleiben. Wir haben uns auch brüderlich und freundlich verglichen, damit wir in desto mehrer

rer Auffnehmen kommen, und unsere anererbte Herrschafften, und Güter erhalten, auch dieselben mehren und mindern möchten, daß einer on des andern Consens und Bewilligung nichts veralieniren, oder erblich verkauffen, verpfenden noch versetzen solle. Nachdem auch vermüg eines auffgerichten Vertrags den dreyen Reussen auff die Herrschafft Schleitz, viertzig tausend Thaler verschrieben, und wir, der jünger, zwantzig tausend Thaler daran entricht, so soll unser freundlicher lieber Bruder, der ält̃er, zum förderlichsten und ehesten, zwischen dato und Petri Pauli, die ausstehenden zwantzig tausend Thaler den Reussen richtig machen und bezahlen, inmassen Sein Lieb dessen sich reverſirt.

Und beschließlich so viel unser beyder sammentliche, und nach weylandt unsern gnädigen lieben Herren und Vatern auff uns kommende Schulden anlanget, haben wir uns dahin beredt, und seynd darauf verblieben, daß wir derselben halben, auch insonderheit mit ehendister Gelegenheit zusammen kommen, und uns also umb solche Schulden auch brüderlich und gebührlicher massen an ein Ort vergleichen und vereinigen sollen und wollen.

Damit nun solches alles stet, fest und unverbrüchlich für uns, unsere Erben und Erbnehmen gehalten, so haben wir obgedachte Burggrauen zue Meissen Gebrüdere, die Fürstl. Durchl. Ertz-Hertzog Ferdinanden, diesen auffgerichten und verglichenen brüderlichen Vertrag an statt der Keyserl. Maj. zu confirmiren, unterthänigst angelanget und gebethen, treulich und ohngefehrdte, das zu mehrer, steter und vester, auch unverbrüchlicher Haltung haben wir obgedachte Burggrafen unsere Insiegel an diesem Vertrag, welcher gezweyfacht, und iedem einer zugestellt worden, wissentlich anhengen lassen, und uns mit eigener Handen unterschrieben. Geben und geschehen Prag nach Christi unsers Erlösers, Heil- und Seeligmachers Geburth den neun undt zwantzigten Tag des Monats May, im funffzenhundert und drey und sechzigsten Jahr.

Wann dann nun wir Ertz-Hertzog Ferdinandt, obhiervor geschriebener beyder Burggrafen zue Meichssen freundtlichen und brüderlichen Erbtheilung und Vergleichung, und daß sie dieselb also selbsten mit gutem brüderlichen Willen und Einigkeit zwischen ihnen gemacht und abgehandelt, gnädigstes Wohlgefallen tragen, auch anders nicht befinden künten, dann daß es ein gleichmäßige und gebürliche, brüderliche Theilung seye, und ihnen, den beyden Burggrafen, zu Nutz und Wohlfarth gedeyen werden; so haben wir auf ihr unterthäniges Bitten und Ersuchen, an statt und im Nahmen Hochermelter Käyserlicher Majestät als Römischen Käysers und Künigs zue Böheimb, solche ihr brüderliche Erbtheilung, Vertrag und Vergleichung, wie die hie oben nach lengs inserirt, und durch sie selbsten gutwilliglich abgehandelt und beschlossen ist, gnediglich confirmirt, bekrefftigt und bestetigt. Thun auch solches hiemit wissendlich und in Crafft diß Briefs, wie wir das an statt Ihrer Käyserlichen Majestät am kräfftigsten thun solten, künten und möchten, in der bestendigsten Weiß, Form und Maaß, iedoch mehr hochgedachter Käyserlicher Majestät und der Cron Böheimb an ihren Regalien, Gerechtigkeiten, Privilegien und Freyheiten hierin unvergreiffenlich und on Schaden, gnediglich treulich und ohne Gefehrde, und zu mehrer, steter, vester und vnverbrüchlich Erhaltung alles desselben, so hieoben geschrieben steht, haben wir Ertz-Hertzog Ferdinandt, neben wohlgedachter beyder Burggrauen Insiegell, auch unser Fürstlich Insiegel an diesem Vertrag, und Confirmation desselben, welche zwyfach gefertigt, und iedem Theil eine zugestellt worden, wissentlich hengen lassen, und uns mit eigenen Handen unterschrieben. Geben und geschehen Prag, den letzten Tag des Monats May, nach Christi Geburthe im Funffzehenhundert und drey und sechzigsten Jahre.

Ferdinand.

(L. S.)

Heinrich der ält̃er, Burggraf zu Meissen. (L.S.)

Heinrich, Burggraf der jünger. (L.S.)

CLXVII.

Burggraff Heinrich des ältern zu Meissen Protestation, daß die Huldigung derer Aembter Voigtsberg und Plauen, auch was dem mehr anhängig, Churfürst Augusto zu Sachsen, wegen eines dargeschossenen Anlehens, nicht erblich, sondern nur Pfands-weise geschehen solle, de Anno 1563.

VOn GOttes Gnaden, wir Heinrich der Eltere, des Heil. Römischen Reichs Burggraff zu Meissen, Graff zu Hartenstein, Herr zu Plauen und Gera ꝛc. Entbieten hiermit vor uns, unsere Erben und Nachkommen, allen und ieglichen den Vesten und Ehrsamen unsern lieben Getreuen, denen von der Ritterschafft, beydes so uff Cantzley und Ambtschrifft sitzen, und denen von den Städten und Flecken in unsern Ambt Plauen, auch sonsten allen unsern Unterthanen auff dem Lande gesessen, und in berührt Amt gehörig, unsere Gnade, und thun euch sämbtlich und sonderlichen gnädiger Meynung zu wissen, ob wohl jüngst gehaltenen gemeinen Landtage zu Gera von euch einhelliglichen bewilliget und beschlossen, daß wir beneben unsern freundlichen lieben Brudern, den Hochgebohrnen Fürsten, Herrn Heinrichen dem jüngern, des Heiligen Römischen Reichs Burggrafen zu Meissen, Grafen zu Hartenstein, Herrn zu Plauen und Gera, gegen Verpfändunge des Voigtlandts, von dem auch Hochgebohrnen Fürsten, Herrn AUGUSTO, Hertzogen zu Sachßen, des Heil. Römischen Reichs Ertzmarschalln und Churfürsten, Landtgrafen in Thüringen, Marggrafen zu Meißen, und Burggrafen zu Magdeburgck ꝛc. unsern freundlichen lieben Oheimb, Schwagern und Vettern, 60000. Fl. entlehnen, und daß dieselbe Summa wiederumb von der damahls gewilligten Landtsteue r Sr. Liebden verrichtet und vergnüget werden solten, wie dann von euch der gemeinen Landtschafften eine ansehnliche Steur zusammen gebracht, darvon wir weder viel noch wenig, sondern die verordneten Einnehmer dieselben zu ihren Händen genommen, an ander Orthe, und zum Theil in ihren eigenen Nutz, ohne Vorwissen unser und der gantzen Landtschafft, und nicht mit den geringsten zu Ablegung mehr wohlgedacht Churfürstlichen Anlehens gewandt haben. Dahero sich dann verursacht, daß wohlgemelten Churfürsten berührte Haupt-Summa sambt drey tausend Gülden Zinsen hinterstellig blieben, und daß Sr. Liebden sich derohalben gemeltes unsers Landes, als Sr. Liebden verschriebenen Unterpfandts, ietzo unterfangen. Nachdem dann Sr. Liebden von wegen nicht Zahlung derselben 60000. Fl. Haupt-Summa, und dreytausend Gülden Zinß, sich Sr. Liebden von uns und unsern freundlichen lieben Bruder habenden Schuldt-Verschreibung den eilfften Tag May des 60. Jahrs datirt, zu berührten unsern Ambten Voigtsberg und Plauen, und desselben zugehörigen Städten, Flecken, Dörffern, und allen anderen, nichts darvon ausgeschlossen, als zu dem Unterpfandt halten thut, und vorbemeldte Schuldt-Verschreibung, deßgleichen auch diese Einnehmung und Huldung, so gedachter Churfürst vornimmt, allein dahin gerichte ist, daß ihr euch an Sr. Liebden undt derselben Erben und Nachkommen so lang halten soltet, biß Seiner Liebden, deren Erben und Nachkommen der oberwehnten Hauptsumma und Zinß vergnüget und zufrieden gestellet worden. So lassen wir vermöge obberührter Schuldt-Verschreibunge, auch allen gnädig zu, daß ihr gedachten Churfürsten und Sr. Liebden Erben und Nachkommen, doch nicht anders dann einen Pfandsherrn von diesem heutigen Tage, so lange Sr. Liebden vorbenannte 63000. Fl. vergnüget worden, und nicht länger gehorsamb und gewärtig seyn, huldet und schwehret, gantz herrlichen und solenniter darüber protestirende, alldieweiln Sr. Liebden habende Schuldt-Verschreibunge und Loßzehlunge allein obberührten Pfandtschillinge, und nichts Erbliches begreifft noch eingeräumbt, daß die ietzige Einnehmunge und Huldung uns und unsern freundlichen lieben Brudern, und unser beyderseits Leibes Lehens-Erben und Erbnehmen, an unserer uns daran zuständigen Wiederlösung und erblichen Gerechtigkeiten, ietzo und in künfftigen Zeiten an, wann und zu welcher Zeit wir benanten Pfandt-Schilling ablösen würden, über kurtz oder lang darwider seine Lbd. keine Verjährung noch Præscription mit dem allerwenigsten releviren, schützen noch auff halten, desgleichen auch der Röm. Keyß. Maj. auch Königlichen Majestät, auch der Cron Böheimb, an Ihr Maj. Lehen und anderen habenden Gerechtigkeiten ohne einigen Nachtheil, Schaden oder Eingriff seyn soll, gnädiglich warnende, ehergenannten Churfürsten und Sr. Lbd. Erben keines wegs, alß euren Erb- sondern allein alß euren Pfandts-Herren biß auff bestimbte Wiedereinlösung zu hulden. Bey Vermeidung unserer und zuförderst allerhöchst-

höchst-gedachter Keys. und Römischen Königl. May. auch der Cron Böheimb von wegen ihren daran habenden Interesse unvermeidlichen schweeren Straffe und Ungnade. Von dem allen, und was gemelter Ablösung zuwieder, und der Erbinhabung zu gut auffgebracht werden mag, wie Menschen Sinn, Witz und List in- oder ausser Rechten erdencken kan, wir in der allerbeständigsten und kräfftigsten Form und Rechten gantz solenniter bedüngen und protestiren. Zu Uhrkundt haben wir unser Fürstl. Secret zu Ende dieser Schrifft auffgedruckt, und uns mit eigenen Händen unterschrieben. Datum uffm Schloß Voigtsbergck am andern Tag Novembr. An. 1563.

Heinrich der Eltere Burggraf zu Meissen.
(L.S.)

CLXVIII.

Eyd, so Churfürst Augusto zu Sachsen bey Loß- und Ledig-Zehlung der Pflicht von den Burggrafen zu Meissen, von denen Räthen, Landsassen und Unterthanen der verpfändt- und verschriebenen Aembter und Städte im Voigtlande, Anno 1563. abgestattet worden.

WIr schweren, daß wir dem Durchlauchtigsten, Hochgebohrnen Fürsten und Herrn, Herrn Augusten, Hertzogen zu Sachßen, des Heil. Röm. Reichs Ertzmarschalln und Churfürsten ꝛc. und seiner Churfürstlichen Gnaden Erben und Nachkommen, mit allen Renthen, Zinsen, Gülden, Folge, Steuer, Frohnen, Diensten, Nutzungen und Gefällen, auch sonsten in alle andere Wege getreu, hold, gehorsamb und gewertig seyn wollen, in allermassen wir hiebevorn vor dem nechsten verschienen 46sten Jahr der minder Zahl, dem Chur- und Fürsten zu Sachßen, und hernacher etliche Jahr hero den Burggrafen von Meissen verwandt und zugethan gewesen, und was solches der Burggrafen und unsere Schuld-Verschreibung über 60000. Fl. Haubtsumma den 11. May des 60. Jahrs datiret, und darauf erfolgte Loßzehlung den 12. desselbigen Jahrs gegeben, derenthalben wir an Seiner Churfürstlichen Gn. überwiesen und übergeben worden seyn, allenthalben besagt und inhalt. Wir wollen und sollen auch Sr. Churfürstl. Gn. und derselben Erben frommen und bestes weises befördern, und allen Schaden und Nachtheil verhüten und verwarnen, und nicht in dem Rathe, noch viel weniger bey der That seyn, da etwas feindliches wieder Sr. Churf. Gnaden, deren Erben und Nachkommen verhalten, wie frommen und getreuen Unterthanen gebühret und eigenet. Alles treulich und ohne Gefehrde. Alß uns GOtt helffe und sein heiliges Wort. Geschehen in der Stadt Plauen den 5ten Novembr. Anno 1563.

CLXIX.

Heyraths-Verschreibung zwischen Herrn Heinrich dem jüngern, Burggrafen zu Meissen, Grafen zu Hartenstein, und Herrn zu Plauen und Gera, und der verwittibten Fürstin zu Anhalt, Frauen Annen, gebohrner Hertzogin zu Stettin, Pommern, de Anno 1566. nebst Käysers Maximiliani II. als Königs in Böheim, Confirmation.

WIr Maximilian der ander von GOttes Gnaden, erwehlter Römischer Kayser, zu allen Zeiten Mehrer des Reichs, in Germanien, zu Hungern, Böheimb, Dalmatien, Croatien ꝛc. Kunig, Ertzhertzog zu Oesterreich, Hertzog zu Burgundi, Marggrave zu Merherrn, Hertzog zu Lützemburg, in Schlesien, zu Brabandt, zu Steyer, Kärnthen, Crain, Wirtembergck und Tegckh, ꝛc. Fürst zu Schwaben, Marggraue zu Lausitz, ꝛc. Gefürster Graue zu Habsburg, zu Tyrol, zu Phierdt, zu Kyburg und zu Görtz, ꝛc. Landgrafe in Elsaß, Marggraf des heiligen Römischen Reichs ob der Ennß, undt zu Burgaw, Herr auf der Windischen Marckh, zu Portenau undt Salins ꝛc. bekennen öffentlich mit diesem Brieff, und thuen kund allermänniglich, daß uns der Hochgeborn, unser und des Reichs Fürst, undt lieber getreuer Hainrich der jünger, des Heil. Röm. Reichs Burggraue zu Meissen, Graue zum Hartenstein, Herr zu Plauen undt Gera, unterthänigst fürbracht, nachdem er sich mit der Hochgebohrnen Anna, Hertzogin zu Stettin, Pommern, ꝛc. Wittib, in den ehelichen Standt und Heyrath eingelassen und begeben; So sey er, der auffgerichten Heyraths-Beredung nach, yetzo willens, yetz-vermehlte sein Gemahl umb ihr zugebrachtes Heyrathsguet, zu ihren Lebtagen zu versichern und zu versorgen, wie er uns dann die beschlossen Heyraths-Beredung, so am Mittwoch nach Bartholomey des nechst verschienen Sechs und sechtzigsten Jahrs der mindern Zahl, zu alten Stettin auffgericht und vollzogen worden, in originali gehorsamblichen für-

fürbracht, und von Wort zu Wort also laut:

In Nahmen der heiligen Dreyfaltigkeit, Amen. Von GOttes Gnaden wir Bernim der Eltere zu Stettin, Pommern, der Cassuben und Wenden Hertzog, Fürst zu Rügen, vnnd Graff zu Gutzkaw, vnnd wir Hainrich der jünger, des Heiligen Römischen Reichs Burggraue zu Meissen, Graue zum Hartenstein, Herr zu Plauen vnndt Gera ꝛc. thuen kundt vnndt bekhennen mit diesem unserm offenen Brieff vor yedermenniglichen, die inen sehen oder hören lesen, daß wir aus sondern gnädigen Willen vnnd Schickhung des Allmächtigen, undt demselben zu Lob und Ehren, auch Erhaltung, Stifftung undt Vermehrung, Lieb und Ainigkeit, zwischen vns vnndt vnser baider Landen vnndt Leuten, auf freundtlichen geworbenen Rath vnndt Vnterhandlung, weiland des Hochgebohrnen Fürsten, Herrn Wolffgang, Fürsten zu Anhalt, Grauen zu Ascanien, Herren zu Zerbest vnndt Bernburg ꝛc. Christlicher milder Gedechtnuß, und seiner seeligen Lbd. dartzue Abgesandt, vnndt vnnsern verordtneten vollmächtigen Räthe, ain Christlich Ehe und Heyrath beredet, behandelt, vnndt vnß derselben endlichen entschlossen vnnd verainigett haben, nachfolgender Gestalt:

Vnnd erstlichen, daß wir Hertzog Bernim die Hochgebohrne Fürstin, vnsere freundtliche liebe Tochter, Fraw Anna, gebohrne Hertzogin zu Stettin, Pommern ꝛc. Fürstin zu Anhalt ꝛc. Wittwe, mit irer Lieb Willen vnndt Wissen, dem Hochgebohrnen Fürsten Herrn Hainrichen dem jüngern, des Heil. Röm. Reichs Burggrauen zu Meissen ꝛc. unserm freundlichen lieben Oheimb vnnd Schwager, auf seiner Lieb freundtlich Begehren und Ansuchen, zur heiligen Ehe, undt zu ainem ehelichen Gemahl zuegesagt, versprochen vnndt gelobet haben, dieselb auch seiner Lieb, Christlichen Gebrauch nach, ehelichen vertrauen vnnd beylegen lassen. Vnndt wir Fürst Heinrich geloben und gereden hochgedachter Fürstin, Fraw Annen, gebohrne Hertzogin zu Stettin, Pommern ꝛc. Fürstin zu Anhalt, Wittwen, alß unserm freundtlichen lieben Gemahel, freundtlichen beyzuwohnen, dieselb irem Stanndt undt Gelegenheit nach, freundtlichen zu versehen vnnd zu vnderhalten.

Vnnd soll vnser Hertzog Bernims freundtliche liebe Tochter, hochgedachten Fürst Hainrichen Sechzehentausendt Thaler, die wir weiland dem Hochgebohrnen Fürsten und Herren Carln, Fürsten zu Anhalt ꝛc. vnnd vnserer freundtlichen lieben Tochter, zur Zeit der ersten Ehe, ausgemacht, entricht, zuegestellt, vnnd nun seiner seligen Lieb Herrn Brueder, Fürst Ernst Joachim, vnndt Fürst Bernhardt, vnserer freundtlichen lieben Tochter, gegen Abtretung des Hauses Roßlaw, so Ihr L. Leibgedinngs weiß innen hat, zu erlegen schuldig seyn, zum Brautschatz, sambt dem Silber-Geschirr, Geschmuck, Kleidern, Kleynodien, Pferdte vnndt Wagen, wie wir Irer Lieb solches mitgeben, vnndt Ir Lieb hernach erzeiget hat, und Irer Lieb aus dem Fürstlichen Hause Anhalt yetzo wiederum folgen wirdt, ein- vnndt zuezubringen.

Vnnd nachdem in auffgerichter Anhaltischen Heyrats- vnndt Widumbs-Verschreibung verleibt und versehen ist, do sich der Fahl zuetrüge, daß Fürst Carl ehe dann vnser freundtliche liebe Tochter mit Todt verfiele, vnndt kaine Leibs Erben von irer baider Leibe gebohrn, verhanden weren, und Ir Lieb zur andern Ehe wiederumb schreitten wurden, daß alßdann hochgedachts Fürst Carls Erben vndt Nachkommende vnnser freundtlichen lieben Tochter solliche Sechtzentausend Thaler, auff zway vnnterschiedtliche Zill vnnd Termin, und dann nebenst denselben auch die zwelfftausendt Thaler Widumbs- und Besserungs-Geld erlegen, oder solche zwelff tausendt Thaler jährlichen mit sechs hundert Thalern verzinsen mögen. Vnnd aber hochgedachter unser freundtlicher lieber Sohn, Fürst Hainrich, derselben Summa zu seiner L. Notturfft und Pesten anzuwenden, gevrsacht vnndt benöthiget ist, haben wir Hertzog Bernim freundtlichen bewilliget, verhaischen undt zuegesagt, do hochgedachte Fürsten zu Anhalt die sechtzentausend Thaler forderlichen vnnd auff ainmahl nicht ablegen, vnndt die Leibs-Geding-Gueter widerumb an sich nehmen wurden, daß wir dieselb Sechtzentausendt Thaler seiner Lieb auff schierist-khunfftigen Michaelis Marckth zu Leipzig in ainer Summen fürstrecken, vnndt hochgedachter Fürsten zu Anhalt Verschreibung dagegen an vnns nemmen, vnnd der Bezahlung von Ihren L. gewertig seyn wollen. Yedoch daß auch uns die Leib-Gedings-Guetter, so lang biß wir der ausgelegten Summa gentzlich wiederum vergnüeget, zu Vnterpfandt steen vndt hafften, vnd der oder die, denen die Verwaltung der Leibgedings-Guetter beuolhen, vndt zuegetrauet wirdet, vns verpflichtet seyn, die Gefell vnd Nutzung aber mittler Zeit vnnser freundtlichen Tochter, wie deßhalb mit Irer Lieb ain sondere Abred gemacht, vollgen sollen.

Hinwieder haben wir Fürst Hainrich hochgedachte Fürstin, Fraw Anna, vnnser freundtliche liebe Gemahel, nebenst einen Fürstlichen Klainot mit zwey hundert Gülden jerlicher gewissen Zinsen oder Gefellen aus vnnser Cammer bemorgengabet, darmit Ir L. Zeit Irens Lebens,

Lebens, nach derselben Wohlgefallen zu thuen, und zu handeln haben soll. Darüber auch Ihr L. von vnnß fürderlich genuegsamb soll vergewissert, und Sicherung zuegestellt werden.

Nach unserm tödtlichen Abfall aber soll yetztgedachte Morgengabe erloschen, genntzlichen todt undt abseyn, vnndt ferner Anforderung daher niemandts zusteen; Es wer dann, daß wir Fürst Hainrich aus Fürstlicher Eelicher Lieb und Naigung vnnserm freundtlichen lieben Gemahel vorgedachte Morgengab und Mildigkait auff Ir L. Leben erweittern wolten.

Ferner haben wir Fürst Hainrich der Jünger mit reiffem Rath undt Vorbetrachtung gewilliget und angenommen, willigen und annemmen auch solliches inn und mit Krafft dieser unser Verschreibung, für uns, vnsere Erben und nachkommenden Herrschafft, daß vorgedachte Fürstin, Fraw Anna, vnnser freundtliche liebe Gemahel, zu Widerlegung und Besserung des eingebrachten Heyrath-Gelds, auch Erstattung der Morgengab, vnnser Fürstlich Schloß undt Statt Schlewitz, mit allen und yetzlichen Ein- und Zugehörungen, Ritter und Mannschafften, Bürgern und Bauerschafften, und sonst allen und yetzlichen Herrligkaiten, Genieß unndt Nutzungen an Gerichten, höchsten vnd niedersten, an Zöllen, Bergwercken, geistlichen und weltlichen Lehenwahren, Lanndt- und Tranck-Steuren, an Aeckern, Wiesen, Holtzungen, Jagden, Wassern, Mühlen, Teichen, Fischereyen, Schäffereyen, Viehzucht, Forberg, Geld, Khorn und Waldzinsen, Rennten, Puessen, samt allen andern zugehörigen Nutzungen, nichts ausgenommen, wie dieselben in gedachten baiden Herrschafften seyn, und wir hochgedachtem unsern freundlichen lieben Herrn und Vatern Hertzog Bernim, desselben ain besonder Specification und Verzaichnuß zuegestellt, und wie sy khünfftig mügen gemehrt undt gepessert werden, ohne alle Schulden und Beschwerden, frey, ledig und loß, zu Ihrer Lieb Leib- und Widumbs-Guet, als wie Leibgedings-Recht und Gewohnhait ist, haben, vnnd damit versichert vnndt versehen seyn soll. Da aber khunfftiglichen in der Besichtigung die Einkhomen, Gefell und Nutzungen von und aus gemelter Herrschafft Schleitz geringer, dann in berürter Specification vnndt Verzaichnuß angeschlagen befunden, oder unser freundtliches geliebtes Gemahl vnnß über das Heyrath- und Besserungs-Geldt, Erbschafft halben, oder sonst ein ansehnliches mehr zuebringen wurde; So wollen wir alßdann Ir Lieb dagegen, und zu Erstattung desselben, mit der angelegenen Herrschafft Lobenstain weiter versehen undt versorgen, vnnd das Leibgeding damit verpessern, vnndt wollen wir zu beständiger Haltung vnnd Gewehrung vorgedachts Leibgedings-Guet, der Käys. Maj. alß des Obern Lehen-Herrn Confirmation, danebenst auch, sovern dasselbig nöttig eracht und angesehen, des hochgebohrnen Fürsten, Herrn Hainrichen des ältern, des heiligen Römischen Reichs Burggrauen zu Meissen ꝛc. vnnsers freundtlichen lieben Vettern Bewilligung hierüber unserm freundtlichen lieben Gemahel verschaffen undt zuestellen lassen.

Es sollen auch zu merer Gewißheit vnnd Verbindigkait, alle Mannschafft vnnd baider Fürstlicher Aembter zuegehörige Unterthanen, auf den Fahl, do wir Fürst Heinrich, nach Willen des Allmächtigen vor unserm freundtlichen lieben Gemahel mit Todt abgiengen, niemannds anders denn hochgedachter Fürstin, Fraw Annen, gehorsam, volgig, unndt gewärtig zu seyn, vnndt Irer L. alle Nutzungen und Gefelle, alß der rechten Herrschafft volgen zu lassen, sich verwandt und verpflichtet machen, solchem allen auch treulich und ungefährlich nachkhomen, vnndt sich erzaigen, wie solches zur Zeit der Heimführung ferner soll versehen, vergewisset, und darüber vorgedachte Confirmation vnndt Consens beschaffet werden.

Vnnd da es sich khunfftig begebe, daß des verschriebenen Leibgedings-Guetter Ambtleut mit Todt oder anderer Gestallt abgiengen, vnndt an statt derselben anndere gesetzt wurden, sollen dieselben hochgedachter Fürstin, vnnserm freundtlichen lieben Gemahel, inmassen die vorigen gethan haben, huldigen, schweren, vnnd Irer L. verpflichtet seyn.

Geschehe es aber, daß durch vnglücklichen Zuefall und Verderb mergedachts Widumbs-Guet dermassen abnehme vnndt geringert wurde, daß unser freundtliche liebe Gemahel ainen Fürstlichen Sitz und Auskhommen, wie sichs geziemet, darvon nicht haben khundten, alßdann sollen wir vnndt unsere nachkommenden, die unsere Fürstenthumb vnndt Landtschafft innhaben werden, mit andern gleichmäßigen Gütern, Gefellen und Hebungen Ire L. vollkomlichen zu versehen schuldig seyn.

Zu Erstattung aber geringes Abgangs durch Feuer undt andern Zufall, soll von uns, vnnsern nachkommenden aus der Fürstlichen Cammer, oder sonst, freundtliche Hülff undt Hanndtraichung geschehen und gelaistet werden.

Wir wollen auch freundtlich gestatten, vnnd vns nicht widerlich seyn lassen, daß hochgedachter Hertzog Bernim, im Nahmen vnsers freundtlichen lieben Gemahls, seiner Lieb Räthe verordne, nebenst unsern zugeordneten zur

Zeit der Haimbfuerungen gedachte Fürstliche Aembter undt verschriebne Leibgedings-Guetter Schlaitz, mit den ein- und zuegehörigen Stetten, Flecken, Dörffern und aller ander Nutzungen, zu besichtigen, und Erfahrung zu thuen, wie es an Gepeuden und andern Gelegenhaiten geschaffen, was dieselben erraichen und ertragen können, vnnd darüber ordenliche richtige versiegelte Register zu der Zeit verfertigen, undt Hertzog Bernim zuestellen lassen.

Vnnd soll alßdenn auch zugleich die Wydumbs-Verschreibung verfasset, gefertigt undt überreicht werden.

Begeb es sich aber nach GOttes Willen, daß unser freundtliche liebe Gemahel für uns mit todt verfiele, undt wir mit ihr Leibs-Erben nicht erzeigt hetten, alßdann undt auf den Fahl, sollen die sechtzen tausend Thaler die Zeit unsers Fürst Hainrichen Lebens, bey uns und in unserm Brauch und Genieß bleiben, nach unserm Absterben aber innerhalb sechs Monats Frist uns Hertzog Bernim oder unserm Gemahel und nechsten Erben, ohne Abkürtzung wiederumb entrichtet vnndt zuegestellet werden. Das Silber-Geschirr aber, desgleichen die Kleynodien, Klaider und Geschmuckh, wie es Ihre Lieb zu vns gebracht, insteender Ehe erzeuget und gepessert hat, nach Irer Lieb tödtlichen Abfall uns Hertzog Bernim, vnnserm Gemahel undt Erben alßbald volgen, geraicht und zugestellt werden, vnndt soll so lang, piß solches gentzlich und vollkomenlichen geschicht, und wir Hertzog Bernim oder unsere Erben obgedachte Verlassenschafft unserer freundtlichen lieben Tochter bekommen und habhafftig gemacht worden, mehr gedachts Leibgedings-Guet hafften, vnnß untersetzet, darzue auch die Ambtleute vnndt Unterthanen obligiret bleiben.

Gewunnen wir aber mit unsern freundtlichen lieben Gemahel, Fraw Annen, Leib-Erben, dieselben aber mit Todt bey unser baider Leben verfielen, soll es mit der Ererbung vnnd Wiederfall des Heyrath-Geldes und anderer zuegebrachten Guetter gehalten werden, wie oben gesetzt. Wurden aber von vnnß baiderseits Leibs-Erben erzeugt, dieselben unsern einen oder beyder Todt erlebten, vnndt darnach über kurtz oder lang one Leibs-Erben verfielen, soll es mit der Succession der Verlassenschafft zugleich auff beyde Linien vermug beschriebener Kaiserrecht geen undt gehalten werden.

Da wir auch in Zeit unserer Fürstlichen Regierung hochgedachte Fürstin, Fraw Annen, vnnser freundtliche liebe Gemahel, an vielgedachts Widumbs-Guet nicht gewaltiget oder den Besitz übergeben hetten, soll Ire Lieb auf unsern tödtlichen Abgang dasselbe ohne menniglichs Hindernuß einzunehmen, zu haben, zu besitzen, undt zu gebrauchen, wie Leibgedings Arth und Recht ist, mecht und erlaubt seyn.

Vnndt soll zur Zeit solches Leibgedings-Einnehmung, vnnserm freundtlichen lieben Gemahel, Fraw Annen, alle Silber-Geschirr, Cleinoth, Geschmuckh, Klaidung nebenst dem, was Irer L. von uns oder anndern verehret, Ir L. in wehrender Eelicher Beywohnung erzeuget, und Irer L. Frawenzimmer gehabt, volgen, und auf das Leibgedings-Guet zu nehmen und zu gebrauchen, gentzlich und unweigerlich gestattet werden. Irer L. soll auch gehören und zueständig seyn aller Vorrath an Wein, Bier, Früchten, Getraide, undt andern, wie solches zur Zeit vnnsers tödtlichen Abgangs verhanden, nebenst dem Burgzeug baider Hauser Schlewitz und Lobenstain.

Were aber sollicher Vorrath zuvorn verthan, alßdann soll sollicher Mangel von unsern Erben oder nachkommenden dermassen erstattet werden, daß unsere freundtliche liebe Gemahel, die newjährigen Zinsen und Gefellen erraichen, undt ohne Beschwer abwarten könne.

Es soll auch hochgedachte Fürstin, Fraw Anna, vnser freundliche liebe Gemahl, die Zeit ihres Leibgedings Besitzes die Fürstlichen Häuser in peulichen Wesen zu erhalten schuldig, newe aber anzulegen, oder Erbgrunde zu prechen nicht verpflichtet, noch unser freundl. liebe Gemahel, mehr gedachte Wydumbs-Gueter zu verkauffen oder zu versetzen, ohne unser oder unserer Erben Wissen und Willen, Macht haben: Es soll auch gedachts Leibgedings Vnterthanen und Zuegehörige vnnsere vnd vnnserer Erben Botmeßigkait, genntzlich eximirt, vnndt mit Diensten, Folge und Frohnen beschonet und unbeladen seyn, doch dergestallt, daß uns, vnnsern Erben, in angelegenen Kriegs Geschefften vnndt nettiger Schutzung des Landes zu dem Leibgeding zuegehörige Unterthanen mit Landtsteuren gleich vnsern andern Vnterthanen zu belegen vorbehalten und ungewehret seyn.

Do auch in Zeit des Widumbs-Guets Besitzes, geistliche oder weltliche Lehen gefellig wurden, sollen dieselben von unserm freundtlichen lieben Gemahel, wie recht, verliehen und empfangen werden, jedoch ritterliche Angefelle hiemit ausgeschlossen vnnd nicht gemaint.

Wolte auch Ir L. in Zeit wehrendes Besitz des Leibgedings, anndere Ambtleut ordnen und setzen, soll Ir L. von vnnß und unsern Erben und Nachkommen daran nicht behindert seyn, doch daß dieselbige aus dem Fürstenthumb Plawen

Plawen geborn, vnnd vnnß vnndt vnnsern Erben zuegehörig seyn.

Vnnd damit solliche Ambt und Bevelchs-Leut zu getrewer Hanndthabung vnndt Verwaltung vnnsers freundlichen Gemahels Leibgeding, vnnd andere Gerechtigkait nicht behindert werden; So wollen wir und unsere Erben dieselbe Irer Aide vnnd Pflicht zu dem Endt erlassen undt loßzehln.

Da aber nach unserm tödtlichen verfallen, hochgedachte Fürstin, Fraw Annen, vnnser freundliche liebe Gemahel iren Wittbenstand ändern, und zur andern Ehe schreiten wurde, alßdenn sollen unsere Erben Irer L. innerhalb Jahrs nach dem ehelichen Beylager das Heyrath-Geld auff einmahl ablegen, bezahlen und entrichten, das Silber-Geschirr aber, demgleichen Cleynodien, Geschmuckh undt Kleyder, wie es Ihr Lieb selbst gezeuget, nebenst allem Haußgereth, so Ir L. in Irem Fürstlichem Frauenzimmer gebraucht hat, alßbald aus dem Leibgedinge folgen vnnd geraicht werden, es were denn, daß Ihr L. aus guten Willen etwas erlassen und nachgeben wolle. Die Pesserung aber des Heyrath-Gelts, welche wir auf dem Fall auf zwelf tausendt Thaler verordtnen, sollen unsere Erben und nachkommende mit sechs hundert Thaler vnnserm freundlichen lieben Gemahel die Zeit Ihrer Lieb Lebens jerlich verzinsen, und dessen alten Ir L. genuegsam mit Siegel und Brief versichern und vergwissen, und also das verschriebene Leibgedings-Guet enntfreyen, vnnd an sich nemmen. Vnnd wann solche Summa des Heyrath-Gelts, sechzehen tausend Thaler, nebenst eingebrachten Cleinodien, Silber-Geschirr und andern Vorrath, in benennten Termin undt Frist genntzlich undt vollkomblichen vnserm freundtlichen lieben Gemahel erlegt, die Verpesserung des Eegeldes, auch Ablegung der Morgengab, inmassen oben gedacht, geschehen oder genuegsam vergwisset, alßdann und nicht ehe, soll vielgedachtes Wydumbs-Guet abgetretten, eingeraumbt, verlassen, die Ambt- und Lehen-Leut, auch andere Vnterthanen irer Pflicht und Gelübden qvitt, ledig und loßgezehlt werden.

Wurde auch zur Zeit der andern Ehe die Auffkündigung des Leibgedings geschehen, vnd die Ablösung anndern gesuecht werden, die Bezahlung aber in Jahrs Frist nicht erfolgte, soll unser freundtliche lieb Gemahel die Ablösung andern frembden auffzutragen, mechtig und erlaubt seyn, doch daß dieselben des fürstlichen Plawischen Hauses wiederwertige nicht befinden.

Do auch unsern freundtlichen lieben Gemahel durch sollichen Verzug und Nachläßigkeit Schaden ervolgte, vnndt zuestunde, soll derselb wie beweißlich, nach Billichait erstattet werden.

Begebe es sich aber, daß wir Fürst Heinrich mit hochgedachter Fürstin, vnnserm freundtlichen liebe Gemahel Erben erzeugten, vnnd Ir L. nach unserm tödtlichen Abfall zur andern Ehe schreiten, aber kheine Leibes-Erben gewunnen, und unsere Leibs-Erben Irer L. Todt erlebten, so soll all erlanngt Heyrath-Geld, Silber-Geschirr, Clainot, Geschmuckh, nebenst allem andern, so Ir L. in Zeit irens Absterbens haben und verlassen wirdt, auf unsere Leibes-Erben, mit Irer L. erzeugt, fallen und vererben.

Wurde aber Ir Lieb aus der andern Ehe auch Erben verlassen, soll auff dem Fahl nach Hauptzahl die Verlassenschafft gehen und getailet werden.

Geschehe es auch der Schickung GOttes nach, daß hochgedachte Fürstin, Fraw Anna, vnnser freundtliche Gemahel, wieder von vnnß, oder aus der anndern Ehe, Zeit Irer L. Todtfalß, Leibs-Erben haben und verlassen wurde, so sollen nach Absterben hochgedachts Fürst Hainrichs des Jüngern, die sechzen tausend Thaler Heyrath-Geld, zusambt den Kleynodien, Silber-Geschirr, Geschmuckh und Kleydung, an uns, Hertzog Bernim, oder unsere nechste Erben, ohn Hindernuß und Einreden verfallen seyn.

Wo aber nach unserm Fürst Hainrichen tödtlichen Abgang Ir L. in unverruckhtem Wittbenstande bleiben, das Leibgeding die Zeit Irer L. Leben besitzen, und darin ohne Leibs-Erben versterben wurde; so sollen gleicher Gestallt auch die sechzen tausend Thaler nebenst eingebrachten Silber-Geschirr vnndt Cleinodien, one Genieß der Gegenvermachung vnnd Morgengabe, (welches auff den Fahl todt undt abseyn soll) innerhalb des nechsten Jahrs, an vnns, Hertzog Bernim, vnnd unsere nechste Erben verfallen undt khomen.

Solliches alles und iedes, wie obsteet, gereden und geloben wir Hertzog Bernim, für uns, unsere freundtliche liebe Tochter, Fraw Annen, Hertzogin zu Stettin, Pommern ꝛc. Vnnd wir Fürst Hainrich der Jünger, des heiligen Römischen Reichs Burggraue zu Meissen ꝛc. für uns, unsere Erben und Nachkommende, stieth, vest und unverbrochen zu halten, ohn alle arge List, Einrede und Behelff, treulichen ohne alle Gefehrde.

Zu Vhrkundt und wahrer Bekäntnuß seyn dieser Brief zway gleichlautende gemacht, und mit vnnser baiderseits aignen Handtschrifft vnterschrieben, und mit unsern Fürstlichen Insiegeln wissentlichen bekrefftiget. Geschehen und gegeben zu alten Stettin, Mittewochs nach Bartholomäi, welcher war der acht und

zwantzigist Monats-Tag Augusti, nach Christi unsers Erlösers Geburth, im funffzehen hundert sechs und sechzigsten Jar.

Bernym Hertzog, manu propria — Heinrich Burggraf zu Meissen der jüng. mpropr.

Vnnd vnns darauf unterthänigst gebeten, daß wir solche Heyraths-Beredung zwischen ihm und seiner Gemahel auffgericht undt beschlossen, Jr Leibgeding, Wydumb und Vermechtnuß betreffent, in allen Inhaltungen und Begreiffungen gnedigclichen zu confirmiren geruechten. Alß haben wir gnedigclichen angesehen, ziemliche fleißige Bitte, auch betrachtet gehorsame getrewe willige Dienste, die seine Vorfahren vnndt vnns offt nützlich gethan, hinfüro wohl thuen kan, soll und mag.

Vnnd darumben aus regierender Behmischer Künigclicher Macht, in dieselb Leibgeding, Wydumb und Vermächtnuß, Jnhalts der inserirte beschehenen Heyraths-Abrede, daß dieselbig auf die gantze Herrschafft Schlaitz, aller derselben gewisser und ungewisser Nutzungen und Einkommen sich erstrecken solle, gnedigist bewilligt, bestettigen, bewilligen und confirmirn dasselb, und alles wie ietzo gemeldet, der obgenannten Anna, Hertzogin zu Pommern ꝛc. mit Vorwissen unserer, undt unser Cron Beheimb edlen Räthe, Rath, hiemit wissentlich, in Krafft diß Brieffs, doch daß solche Vermächtnuß, Leibgedingung, Wydumb unndt Guetter, aus unserer Lehens-Obrigkait undt Potmeßigkait nicht gewenndet, genommen, oder uns und unserer Cron Behaimb an derselben Zustand und Gerechtigkeit dardurch waß enntzogen werden.

Setzen, meinen und wollen, wo es ye zu Schulden kähme, solliches Leibgedings, Widumbs und Vermächtnuß, allenthalben, nach laut der Heyraths-Beredung hierinnen inserirt, und zuvorn auffgericht, obgehörter massen menniglichs unverhindert zu geniessen und zu gebrauchen.

Vnnd gebieten darauf allen und yden unsern Unterthanen, was hohen oder niedern Würden, Standtes, Ambts oder Wesens die seyn, hiemit vestiglich in Krafft diß Brieffs, mehrgedachte Anna, Hertzogin, bey solcher Verleibgedingung, Wydumb und Vermechtnuß, auch dieser unserer Bestetigung und Confirmirung vngeirrt verpleiben zu lassen, darwieder nicht thuen, noch des andern zu thun gestatten, als lieb einem yeden sey unsere schweere Straff und Vngnadt zu vermeiden.

Das mainen wir ernstlich, zu Uhrkhundt besiegelt mit unserm Kunigclichen anhangenden Jnsiegel. Geben auff unserm Künigclichen Schloß Prag, den dritten Tag des Monats Aprilis, nach Christi unsers lieben Herren Geburth, funffzehundert und im sieben und sechzigsten, vnnserer Reiche des Römischen im funfften, des Hungerischen im vierten, und Behmischen im XVIIII.

Maximilian.

Wra. a Perneſt.

S. R. Boem. Cancell.

Ad Mandatum Sac. Cæſ. Majeſtatis proprium

Ch. Mehl.
H. Hyl.

CLXX.

Käysers Maximiliani II. Confirmation, über Käysers Ludovici IV. Privilegium, denen Herren Reussen von Plauen ertheilet, de Anno 1567.

MAximilianus Secundus divina favente clementia electus Romanorum Imperator semper Augustus &c. &c. Notum facimus tenore præsentium universis. Quod cum nobis Nobiles nobis & Sacro Imperio fideles dilecti *Heinricus* natu minimus fratres dicti *Reuſſen de Plavven* humillime supplicaverunt, ut quoddam Privilegium majoribus suis per divæ memoriæ Romanorum Imperatorem *Ludovicum Quartum* concessum gratioſe confirmare & approbare dignaremur, cujus quidem privilegii tenor in hæc verba sequitur:

Ludovicus Quartus, Dei gratia Romanorum Imperator semper Augustus Nobilibus viris *Heinrico* Seniori Advocato, & *Heinrico* Juniori Advocato dicto *Reuſſe de Plavven*, nec non *Heinrico* Seniori, & *Heinrico* Juniori, Advocatis *de Gebra*, atque etiam *Heinrico* Seniori & *Heinrico* Juniori, Advocatis *de Wida*, ac eorum heredibus suis & Imperii fidelibus dilectis gratiam suam & omne bonum. Credimus summe bene agere, & procul dubio coronam Imperii pretioſiorem facimus, cum nobilibus nostris & Sacri Romani Imperii, quos fide & opere invenimus clariores, de rore pietatis ac clementiæ nostræ varias gratiarum nostrarum dulcedines medullinis impartimur, ut exinde vicisſitudinaliter ab ipsis multe fidelitatis & obsequiorum promptitudinem in casibus opportunis ad honorem Imperii sine erubescentia exigere valeamus. Cum itaque vos a tempore primeue deriuacionis uestre ipsi Sacro Romano

mano Imperio per constantis fidei ac deuocionis Zelum & per obsequia multipliciter laudabilia grataner complacueritis, tanquam ipsius principales ministeriales & uasalli nobiles atque digni, supplicationibus nostris instantibus Serenitati nostræ de patre vestra porrectis, de conferendis nobis feodis ac Juribus nostris quibus ab Imperio antiquitus infeodati dignoscimini, pie condescendere volumus, & gratioſe annuere de solito nostre clementisime bonitatis. Vobis igitur universis & singulis omnia & singula uestra Jura Regalia seu feoda, que a nobis & Sacratisimo Romano Imperio prefato habere & percipere consueuistis, cujuscumque condicionis seu nominis existant, siue sint bona feodalia, seu uasallatus hominum, Judicia & Jurisdictiones, thelonea monete atque conductus stratarum, ferarum uenationes, siue etiam sint piscarie, nec non etiam omnes mineras cujuscunque metalli quod in vestris bonis reperietur, que jam possidetis, vel imposterum recuperabitis, uel que aliis collata sunt, vel que absolute teneris, de innata nobis clementia in feodum concedimus, conferimus & donamus ac etiam de speciali gratia auctoritate nostra presentibus concedendo innouamus. Inuestientes vos & quemlibet vestrum de feodis predictis omnibus per presentes more nostro solito & consueto. In cujus nostre concessionis donacionis infeodacionis ac innouacionis euidens robur & testimonium presentes conscribi, & nostro tippo aureo infra filis Syricis appenso fecimus communiri, & nostro Imperiali consueto signo infra proxime signato insigniri. Datum Papie Anno Domini Milleſimo trecenteſimo vigeſimo nono, duodecima Indictione. Die vigeſima quarta Junii. Regni nostri anno quinto decimo. Imperii vero secundo.

Ego FR. HANRICUS,
Sacre Theologie Doctor fungens officio Domini Serenisſimi Imperatoris Canzelari Vice Domini Archiepiſcopi Colonienſis Archicanzelari per Ytaliam recognovi.

Nosque attendentes præfatorum fratrum de Plavven in nos sacrumque Imperium fidem, ſtudium & obſervantiam, nec non prompta obſequia & officia, quæ majores ipſorum prædeceſſoribus nostris Romanorum Imperatoribus & Regibus ſæpenumero exhibuerunt, quæque deinceps ſupradicti fratres nobis & Sacro Imperio præſtari parati ſunt, animo deliberato, ex certa ſcientia, ſano quoque Principum Procerum Nobilium cæterorumque nobis fidelium dilectorum accedente conſilio, privilegium præinſertum de verbo ad verbum, nec non omnia & ſingula alia privilegia & indulta a prædeceſſoribus noſtris Romanorum Imperatoribus & regibus prædictorum fratrum majoribus rite & legitime conceſſa, & ab ipſis hactenus poſſeſſa, in omnibus eorum punctis, articulis, clauſulis, gratiis, fauoribus, indultis & conceſſionibus confirmauimus, ratificauimus & approbauimus, ac in quantum opus eſt, de nouo conceſſimus & indulſimus, ſupradictosque fratres nuncupatos *Reuſſen* de *Plavven* recepto prius ab eisdem debito fidelitatis ac homagii juramento de omnibus feudis prædictis per præſentes more ſolito & conſueto inueſtiuimus, prout tenore præſentium confirmamus, ratificamus, approbamus, ac de nouo concedimus & inueſtimus ex plenitudine noſtræ poteſtatis Cæſareæ: Noſtris tamen & Sacri Romani Imperii ſuperioritate, & imprimis Decreto illo ſeu pacto de feudis deinceps a nobis tanquam Bohemiæ Rege noſtrisque ſucceſſoribus Bohemiæ Regibus recognoſcendis & aliorum quorumcunque juribus ſalvis & illæſis. Nulli ergo omnino hominum liceat hanc noſtræ confirmationis ratificationis, approbationis, conceſſionis, inveſtituræ, decreti ac voluntatis paginam infringere, aut ei quovis auſu temerario contraire, ſi quis vero id attentare præſumpſerit, noſtram & Sacri Imperii indignationem graviſſimam ac pœnam in præinſerto privilegio expreſſam, ac præterea decem marcharum auri puri, quam nos priori de nouo adjicimus toties quoties contra factum fuerit, ſciat ſe ipſo facto irremiſſibiliter incurſurum, quarum medietatem fiſco noſtro Cæſareo, reliquam vero medietatem injuriam paſſorum uſibus decernimus applicandam. Harum teſtimonio literarum manu noſtra ſubſcriptarum, & ſigilli noſtri appenſione roboratarum. Datum in arce noſtra Regia Pragæ die ſecunda menſis Aprilis, Anno Domini milleſimo quingenteſimo ſexageſimo ſeptimo, Regnorum noſtrorum Romani quinto, Hungarici quarto, Bohemiæ vero decimo nono.

MAXIMILIANVS.

Vice & nomine Rmi Dni. Archicancellarii Moguntini &c.

V. Zas.

(L.S.)

Ad Mandatum Sacræ Cæſareæ Majeſtatis proprium

Singkhmoſer.

CLXXI.

Churfürst Augusti zu Sachsen Schein, worinn er Burggraf Heinrich dem Jüngern zu Meissen, einige briefliche Urkunde auf gewisse Masse zu extradiren versprochen, de Anno 1569.

VOn GOttes Gnaden, wir Augustus, Hertzog zu Sachßen, des Heiligen Römischen Reichs Ertzmarschall und Churfürst, Lanndtgraf in Doringen, Marggraf zu Meissen, und Burggrafe zu Magdeburgck ꝛc. Thun kundt und bekennen vor uns, unser Erben undt Nachkommen, gegen menniglich, nachdeme der Hochgebohrne Fürst, unser lieber Oheimb und Schwager, Herr Heinrich der Jünger, des Heiligen Römischen Reichs Burggraf von Meissen ꝛc. sich gegen uns in einer sonderlichen Renunciation-Schrifft aller S. L. Anwartunge und Gerechtigkeit, so S. L. von wegen derselben Bruder, des ältern Burggrafen von Meissen, am Voitlande gehapt oder kunfftick hätten erlangen muegen, kegen Entpfahunge sieben undt zwantzigck tausend, ein hundert, zwey und viertzig Guldten, achtzen Groschen, derer wir S. L. zur Genüge entrichtet haben, gentzlich verziehen, vnns auch daneben alle Jrer Lbd. Jus vnnd Gerechtigkeit an brieflichen Vrkunden und Schein, so dieselbe ihres Brudern, und beyden Reussen Gebrüdern, bezahlter und abgetragener Schuldten wegen, bey sich gehabt und erlanget, würcklichen und creffticlichen cedirt, auffgetragen und übergeben, dergestalt, daß wir, vnnser Erben und Nachkommen, gueten Fugck und Macht haben sollen, obbemelter S. L. Bruders, denn baiden Reussen, und numehr S. L. durch uns erlegter Schulden halben (dogegen dann S. L. die obberürte Verzicht am Voitlande ausdrücklichen gethan) übergebene Gerechtigkeit, briefliche Urkundte, Schein, und was also diesen allen anhängig, vnnserm besten Nutz nach, zu gebrauchen, und uns solcher ausgelegten Summa, so wohl alß S. L. thun, hätten, können und mugen, an dem Voitlandte bezahlt zu machen, alles nach fernerm Inhalt obbenenter S. L. vnns zugestellten Renunciation-Schrifft ann Dato den zwey und zwantzigsten Augusti dieses laufsenden neun undt sechtzigsten Jahrs.

Vnnd aber wir vonn mehr gedachten jüngern Burggrafen ersucht worden seinnd, S. L. diesen freundtlichen Willen zu bezeigen, do dieselb über kurtz oder lang der obberürten uns cedirten, und übergebenen Schuldt-Brieffe wegen der bezahlten Reußischen Schuld zum Beweiß derselben, oder sonsten von wegen dessen, was sie ausserhalb des Voitlandes, und denn dieser sieben und zwantzig tausend, ein hundert, zwey und viertzig Gülden, achzen Groschen, daran uns S. L. derselben Jus allerdinge cedirt vnndt übergeben, fürzuwenden hetten, berürfftick, daß wir S. L. dieselben vertrauen wolten.

Alß haben wir solcher S. L. Bitt freundtlich statt gegeben, und sagen S. L. hiemit und in Krafft diß Briefes zu, vor uns, vnser Erben und Nachkommen, daß wir derselben, so offte sie solcher brieff lichen Vrkundte vnnd Schein zum Beweiß der bezahlten Schulde oder sonsten, (doch ohne einige Zu- oder Anspruche des Voitlandes, und dieser entrichten siebenn und zwantzigck tausend, ein hundert, zwey und viertzig Gulden, achtzehen Groschen, sondern allein zu den Zu- oder Anspruchenn, welche S. L. ausserhalb des Voitlandes zu anderen ihren Schulden, so sie über die. xxvij m. cxlij. Fl. xviij. Gr. so wir S. L. entrichtet, fürzuwenden hetten, bedurfftick seyn mochten, dieselben ihrer Lbd. kegen einen genuncksamen Reuers-Briefe zu iren sicheren Hanndten volgen zu lassen, iedoch daß von S. L. noch iemandt anders von irentwegen in deme kein Geferde gesucht, noch sich hiedurch irer begebenen undt abgetretenen Gerechtigkeit der obberürten gethanen Verzicht zu wieder anmasse noch unterstehe. Sonder Geferde, des zu Vrkund haben wir vnnser Secret hierauff drucken lassen, und vnns mit eigner Handt unterschrieben. Gebenn zu Dreßden den xvten Octobris, der weniger Zahl im neun und sechtzigsten Jahre.

Augustus Churfürst. (L.S.)

CLXXII.

Churfürst Wolffgangs zu Mayntz Lehen-Brieff vor die Herren Reussen von Plauen, über Cranichfeld und andere Lehen-Güter in Thüringen, de Anno 1583.

WIr Wolffgang von GOttes Gnaden, des Heyligen Stuls zu Maintz erwehlter und bestetigter Ertzbischoff, des Heyligen Römischen Reichs durch Germanien Ertz-Cantzler und Churfürst ꝛc. Bekennen und thuen kund offentlich mit diesem Brieff, daß wir dem Edlen, unsern lieben Getreuen, Heinrichen dem Andern, Heinrichen dem Fünfften, und Heinrichen dem Eltern, Gebrüderen und Vetteren Reussen, Herren von Plauen, Herren zu Graitz, Krannichsfeldt, Gera, Schlaitz und Lobenstein ꝛc. Paul Martin, Herrn zu Polheim, Ulz vom Ende zu Kayn, und Georgen von Wolframsdorf, in Vormundschafft des Mittlern und Jüngern Herrn Reussen von Plauen, Herrn zu Greitz und Gera, Geuettern, und ihren Leibs-Lehns-Erben, Söhn und Töchtern, in Krafft uns vorgebrachten Gewalts diese hernach geschriebene Lehen gnädiglich geliehen haben, und leihen die ihnen auch also hiermit und in Krafft diß Briefs, in allermaassen jüngst die Heinrich Reuß Herr von Plauen, der Dritte vor sein selbst, und im Nahmen Heinrichen des Andern, und Heinrichen des Fünfften Reusseh von Plauen, die von unsern nechsten Vorfahren seeliger Gedächtnüs empfangen und getragen hat, Jnhalt seiner L. seeligen darüber gegebenen Lehen-Briefs, von Wort zu Worten hernach geschrieben also lautend:

Wir Daniel vor GOttes Gnaden, des Heyligen Stuls zu Maintz Ertz-Bischoff, des H. Röm. Reichs durch Germanien Ertz-Cantzler und Churfürst, bekennen und thuen kund offentlich mit diesem Prief, daß wir auf unterthenniges Ersuchen und Pitten des Edlen, unsers lieben Getreuen, Heinrichen Reussen von Plauen dem Dritten, Herrn zu Greitz, Krannichfeldt, Gera, Schlaitz und Lobenstein, für sich selbst, auch im Nahmen und als Gewalthaber der auch Edlen, unserer lieben Getreuen, Heinrichen des Anndern, und Heinrichen des Fünfften, Reussen von Plauen, weiland Heinrichen Reussen von Plauen, des Eltern hinterlassene Söhne, seiner Gebrüder, und iren Leibs-Erben Söhn uñ Töchter, dise hernach geschriebene Schlösser und Güther, die von unß und unserm Ertz-Stifft Maintz zu rechtem Mannlehen rühren und geben, die dann mit andern Lehen-Gütern etwa Dietrich, Burggraue von Kürchberg ck, Herr zu Kranchfeldt und Altenburk und seinen Voreltern von unsern Vorfahren und Ertz-Stifft Mainz zu Mannlehen gehabt, getragen und herbracht haben, und vorgedachtes Heinrichs des Eltern Anherr seeliger, die von genandten Dietherich gekaufft, und an sich bracht, auch die von unsern Vorfahren, Ertz-Bischoffen Adolphen, darnach etwa Heinrich des Eltisten Bruder von unserm Vorfahren Ertz-Bischoff Dietherichen, volgends Heinrich der Mittler von zweyen vnsern Verfahren Ertz-Bischoff Berthold und Jacoben seel. hernacher Ertz-Bischoff Albrechten seeligen, volgends ietzgedachter Heinrich der Mittler, vnd sein vnd seiner Brüdere, und irer Leibs-Erben wegen, von unserm Vorfahren Ertz-Bischoff Sebastian seeligen, und jüngst Heinrich der Elter, Heinrich der Mittler, und Heinrich der Jünger Gebrüder, die von unß selbst und unserm Ertz-Stifft Maintz zu rechten Mannlehen empfangen haben, itzo ermelten Heinrichen dem Dritten, und vorgenanten seinen Brüdern in Gemeinschafft des auch Edlen, unsers lieben Getreuen, Heinrichen des Mittlern, Herrn von Plauen, für sich und als Vormünderen Heinrichen des Jüngern, weiland Heinrichen des Jüngern seeligen nachgelassenen Sohn, seines Bruders, Geuettern, gelihen haben, und leihen ihme die für sich, und als Gewalthaber seiner Brüdere, zu gesambten Lehen, mit seinen Vettern, in und mit Krafft dieses Briefs, vnd der benant Heinrich der Dritte hat auch die vor sich, und als Gewalthaber beeder Seiner Gebrüdere und ihrer Leibs-Erben, alß von uns zu rechtem Mannlehn empfangen, unß darüber in Treuen gelobt, und darauf leiblich einen Aid zu GOtt geschworen, uns, unsern Nachkommen und Stifft getreu, hold und gehorsam zu seyn, unserm Schaden zu mannen, und bestes zu werben, sollich Mannlehen getreulich zu vertretten, mit Treuen, Aiden und Diensten die Lehen zu empfahen, darüber zu geloben und zu schweren, so dick das noth geschicht, gewönlich Brief zu geben und zu nemen, und sonst alles das thun, das mann ihrem Herrn von solcher Lehn wegen schuldig und pflichtig sey zu thun, und alß solcher Lehen Recht und Gewonheit ist, inmassen er yzund gethan hat; Auch sollen nach der obbenannten Reussen von Plauen todt, ihre Leibs-Erben, die Manns Geschlecht seind, und die dann zu Zeiten wehren, und recht zu diesem Lehen, wie vorgeschrieben steet, haben würdte, dieselben von unß, unsern Nachkommen und Ertz-Stifft zu Lehen, wie vorgeschrieben steet, empfangen, haben, halten, tragen und verdienen, als solcher Lehen Recht und Gewonheit ist. Were es aber, daß alle obbemelte Reussen von Plauen kein Leibs-Lehns-Erben liesen, die Manns-Geschlecht weren, und die Lehen, wie obgeschriebener Maß auf Frauen-Geschlecht, die ihre Leibs-Erben weren, fallen und sterben würdt; So sollen dieselben Frauen unß, unsern Nachkommen und Stifft Meintz ihrer Genossen redlichen Mannschafft zuschicken, dieselben Lehen ihnen zu guth, und in ihrer Nahmen von uns empfahen, zu Lehen tragen, und verdienen, so dick es noth geschicht, in aller massen der obgenandt Heinrich der Dritt die yzo von unß für sich und im Namen vorsteet, empfangen, dorüber gelobt und geschworen hat, ohne Gevehrde. Were es auch Sach, daß die obgenannten Reussen von Plauen alle und ihre Leibs-Erben, fürther ohne Leibs-Erben, Söhne und Töchter von Todts-wegen abgiengen und verstürben, so sollen die Lehn mit allen ihren Zugehörungen und Rechten, wie die in diesem Brief begriffen stehen, unß, unsern Nach-

Nachkommen und Stifft lediglich verfallen seyn, und wir und unsere Nachkoñen Macht haben, dieselben zu unsern und unsers Stiffts Handen nehmen, ohne allen Intrag und Widerrede anderer ihrer Erben, und eines ieglichen von irentwegen, wir, unser Nachkommen und Stifft wöllen sie auch getreulich schawern und verthädigen, als andere unsere und unsers Stiffts Edelmann, ohne alle Gefehrde. Und seind diß die Güthere mit Nahmen, zum ersten das Holtz, genandt uf der Hart, item die Fischwaydt, genant die Grub bey der Hart, auch das wüste Dorff Oberhohenfelden, mit aller und ieglicher Zu- und Eingehörungen, das halbe Dorff Niederhohenfelden, auch mit Gericht über Halß und Haupt, in Felden und Dörffern, die Zinß zu diesen Gruben, was der da seind, den Hof Allendorff mit Wiesen, Aeckhern, Höltzern, allen andern und ieglichen Zu- und Eingehörungen, benannt und unbenannt, darzu auch die Vogtey und Gericht über Halß und Haupt, über die Höltzer des Augustiner- und Prediger-Ordens zu Erfurth, item die Niederburgk zu Kranchfeldt, auch so viel der Männer Zinnß und Güther seindt, zu Niedern Kranchfeldt darzu gehörende, auch die Dörffere Hauenfeldt, Rittersdorff, Morthell, Thenstetten und Stetten, mit allen ihren Jahr-Renthen, Zinssen, Diensten, Frohnen, Volgen, Beethen, Freyheiten, Gewonheiten, mit allen alten Herkommen, Gerichten, über Halß und Haupt in Felden und Dörffern mit der See an der Dichen, und zweyen Fisch-Wassern an der Illmen zu Kranchfeldt und Tennstetten, mit Feuerwergken, Aeckern, Wiesen, Wunen, Weiden, Mölen, Backofen, den zweyen Zöllen zu Kranchfeldt und Tennstetten, etliche Wunne und Waide allen und ieglichen iren Zu- und Ingehörungen, allen alten Herkommen, Lehen, geistlichen und weltlichen, Ritter-Lehen, benannt und ohnbenannt, besucht und unbesucht, versatzt und unversatzt, nichts davon ausgeschlossen noch hindangesetzt, in allermaassen dann von alter Herkommen ist, und die obbestimmte Güthere von uns und unserm Stifft zu Lehen rühren und gehen, und der obgenannte Dietrich und seine Vor-Eltern, nachfolgends des obgenanten Heinrichs und seiner Brüder Anherr, darnach Heinrichs des Eltisten Bruder, und volgends Heinrich der Mittler, die von unsern Vorfahren seeligen und Stifft zu rechten Mannlehen getragen und herbracht haben, und ob von solchen Lehen, sonder unser, unserer Vorfahren und Stiffts Gunst, Willen und Verhängnüß ichts verpfändt, versetzt oder sonsten vereusert, oder abkommen were, das sie und ihre Leibes-Lehens-Erben die wieder an sich bringen sollen und mögen, dann dieselben auch in dieser Leyhung begriffen seyn sollen, wir haben auch in dieser Leyhung ausgenommen unser, unserer Nachkommen und Stiffts, unserer Mann- und eines ieglichen Recht, darzu unser, unser Nachkommen und Stiffts Gerechtigkeit und Eigenthumb, in allen und ieglichen andern Lehen-Gütern, die der obgenandt Dietrich und seine Vor-Eltern von unsern Vorfahren und Stifft zu Lehen gehabt, getragen und herbracht haben, außgeschieden alle arge List und Gefehrde. Uhrkund diß Briefs, mit unserm anhangenden Insiegel versiegelt, der geben ist zu Heyligenstatt, Dienstags den sechsten Julii, Anno Domini Millesimo quingentesimo septuagesimo quarto.

Und der obgenannt Heinrich der Ander, hat auch vor sich selbst, und obgenannte seine Gebrüedere und Vetter, in Krafft obgedachts unß vorbrachten Gewalts, sollich Mannlehen, also wir obspecificirt, von unß zu rechtem Mannlehen empfangen, unß darüber in Treuen gelobt, und darauf einen Aid zu GOtt geschworen, unß, unseren Nachkommen und Ertz-Stifft, getreu, hold und gehorsam zu seyn, unsern Schaden zu warnen, und Bestes zu werben, sollich Mannlehen getreulich zu vertreten, mit treuen Eiden und Diensten die Lehen zu empfahen, darüber zu geloben und zueschweren, so dick das noth geschicht, gewönlich Prief zu geben und zu nehmen, und sonst alles das zu thun, das mann irem Herrn von solcher Lehen wegen schuldig und pflichtig seye zu thun, und alß solcher Lehen Recht und Gewonheit ist, inmassen er izo gethan hat. Uhrkund dieses Briefs mit unserm anhangendem Insiegel versiegelt. Der geben ist zu St. Martinsburgk in unser Stadt Maintz, Montags den 13. Augusti, Anno Domini Millesimo, quingentesimo, octuagesimo tertio.

Mandato ejusdem Rmi. Dni. Dni. Wolfgangi Archiepiscopi Moguntini Principis Electoris.

Petrus Kraych, Secretarius.

SVPPLEMENTVM.

CLXXII.*

Attestatum Churfürst Alberti zu Brandenburg, wegen des Burggrafthumbs Meissen, daß denen Herrn von Plauen, als Burggrafen daselbst, der Nahme und Titul davon gehöre, de Anno 1480.

WIr Albrecht von GOttes Gnaden, Marggraf zu Brandenburg, des H. Röm. Reichs Ertz-Cämerer und Churfürst, zu Stettin, Pommern &c. Hertzog, Burggraff zu Nürnberg und Fürst zu Rügen, bekennen offentlich mit dem Brieff, daß Uns kund und wissend

wissend ist, durch redliche Urkhunden, daß vor etwa viel 100. Jahren, das H. Röm. Reich uhrsprünglich gesetzet ist, unter andern auff 16. Fürstenthum, nehmlich 4. Hertzogthum, 4. Marggrafschafften, 4. Landgrafschafften und 4. Burggrafthum kommen sind, durch Begnadunge Römischer Kayser und Könige, und auch nehmlich König Albrecht seeliger, in einem Spruch zwischen unsern Schweher, Hertzog Friedrichen zu Sachsen seeliger, und dem von Plauen, das datum stehet zu Preßburg nach Christi Geburt, vierzehen hundert und darnach in dem 39. Jahr, am Montag nach Philippi und Jacobi Tag, der heiligen zwölff Poten, lautet also: daß dem von Plauen und seinen Söhnen und Ihren Leibes Lehns-Erben, Mannes Geschlechtes der Nahm und Titul des Burggrafthums, und auch die Ehre und Würde und Freyheit darzu gehörende, bleiben, dafür sie sich halten und schreiben, und dafür gehalten und geschrieben werden, und dem allen nach des Tituls und Würde in Gebrauch und Gewehr sitzen sollen, als ihre Vorfahren gethan haben, und als von Alters Herkommen ist, und das wir und andere Fürsten Ihnen schreiben, Burggraffen zu Meissen, Grafen zu Hartenstein und Herrn zu Plauen, und dafür gehalten werden, des zu Uhrkund mit unsern anhangenden Insiegel versiegelt, und geben zu Nürnberg am Freytag vor Simonis und Judæ, nach Christi Geburt im 1480 Jahr.

(L.S.)

****

Von den Grafen zu Ritberg.

CLXXIII.

Vertrag zwischen Frau Annen von Esens, Gräfin zu Ritberg, Wittib, und ihrem Herrn Sohn, Graf Johann zu Ritberg an einem: dann des Heil. Röm. Reichs Stadt Bremen, nebst Käysers Caroli V. Confirmation, wegen derer Herrschafften Esens, Stedesdorff und Witmund, auch was deme mehr anhängig, de Anno 1540.

„WIr Carl der Fünffte von GOttes Gnaden, Römischer Käyser, zu allen „Tzeiden Merer des Reichs, Künig in Germanyen, zu Castilien, Arragon, Leon, bayder Sicilien, Jerusalem, Hungarn, Dalmatien, „Croatien, Navarra, Granaten, Toleten, Valentz, Galicien, Magorica, Hispalis, Sarduanen, Corduba, Corsica, Murcien, Giemus, „Algarbien, Algezieren, Giberaltar, der Canarischen und Indianischen Insulen, von der „terre firme des Oceanischen Meers &c. Ertz-„Hertzog zu Osterreich, Hertzog zu Burgundi, „zu Lotteringk, zu Brabant, zu Steyr, zu Kerndten, zu Crain, zu Limburg, zu Lützemburg, zu „Geldern, zu Calabrien, zu Athen, zu Neopatrien vnde Wirtemberg &c. Grave zu Habspurg, „zu Flandern, zu Tirol, zu Görtz, zu Barcinon, „zu Arthois, zu Burgundi, Pfaltzgrafe zu Hennegaw, zu Holland, zu Seeland, zu Pfierdt, „zu Kiburg, zu Namur, zu Roßilion, zu Cerritania und zu Zütphen, Landtgrave in Elsaß, „Marggrave zu Burgaw, zu Oristani, zu Grociani, vnd deß Heil. Römischen Reichs, Fürst „zu Schwaben, zu Catalonia, Asturia, Herr in „Friesslandt, auf der Windischen Marck, zu „Portenaw, zu Bißcaja, zu Molin, zu Salins, „zu Tripoli und zu Mecheln, &c. Bekennen „öffentlich mit diesem Brieff, und thuen kundt „allermänniglich, als vns die Ersamen vnsere „vnde des Reichs lieben getreuwen Burgermeister vnde Rath der Stadt Bremen, durch Ihre Gesandten haben zu erkennen gegeben, wye „daß Sy mit den Edlen vnsern lieben Andechtigen, und des Reichs Getreuwen Anna von „Essense, Gravin zum Ritperge Wittib, vnde „Johannsen Graven daselbst zu Ritperg Irem „Sone, von wegen der Schlosser, Heüser vnde Flegkhen, Essense, Städesdorff, vnd Widmond, mit yren Zu- und Angehörigen, so etwa Balthasar von Essen in Zeitten seines Lebens yngehabt, nach desselben Balthasars tödlichen Abgang yn Yrrung und Zwiespalt gewachsen und gestanden, und nun solcher ihrer „Irrung durch den Hochgebohrnen Philipsen, „Landtgraven zu Hessen vnsern lieben Oheim „vnde Fürsten endtlich und freundlich verainigt „und vertragen syn, alles nach Laut und Ausswysung eines Vertrags drüber auffgerichtet, „der von Wort zu Wort also lautet:

„Wyr Philips von GOttes Gnaden, Landgrave zu Hessen, Grave zu Catzenelenbogen, „Dietz, Ziegenhain und Nidda &c. Thun kundt „hier an diesem vnserm Brieve, vor vns vnd „vnser Erben vnde Nachkommen, öffentlich gegen menniglichen bekennendt; Nachdem „weylandt Jungkher Balthasar von Essense, „von

„von wegen seiner Tätlicher vnd Fredbrüchti-
„ge Handlunge, so er gegen die Stadt Bre-
„men geübt vnde begangen, vnd auff derselbi-
„gen gerichtliche Erforderung in der Röm.
„Käyserl. Mayestat vnsers allergnädigsten
„Herren auch des heyligen Römischen Reichs
„Acht und aber Acht erclert und denuncirt
„worden ist, derhalben dann die von Bremen
„gegen Jne zu offenbahrer Vehede und Bele-
„gerunge kommen, indem er nun in der Bele-
„gerunge durch Gottes schickung tods abgan-
„gen, und all sein Nachlaß, Habe und Gütter
„auch die Wohlgebohrne vnser liebe Nichtyn,
„Frawe Anna, gebohrne Dochter zu Esense
„Stedesdorff vnd Widmunde, Gräfin zum
„Ritperge Withwer. auch iren Son, den Edlen
„und Wohlgebohrnen unsern lieben Neven und
„Getreuen, Johann Grave zum Ritperge, zu
„Esense Stedesdorff vnde Widmunde, vnserm
„Lehenmann, als die nechsten Pluetsverwand-
„ten erben gefallen, vnd aber die von Bremen
„von yrem Käyserlichen erlangten Rechten und
„Einsetzunge solcher Häußer und Guetter nyt
„abstehen wellen: So haben Wyr in Be-
„trachtung vnd Ansehung der Verwandtnüs,
„damit Vns bayde Theil zugethan sein, auch
„zu Verhütung ferners vnschuldigen Pluets-
„vergiessens vnd der Beschwerde, so gemainer
„Armut daraus ervolget, bey den Ersamen und
„wäysen vnsern lieben besondern, Burger-
„maistern und Raht der Stadt Brehmen, vmb
„guetliche Handlunge ansuchen lassen', welche
„sie vns gewyllyche eingereumbt, und gemelte
„Withwe und Jhr Sohn solche auch nachge-
„geben, vnd demnach bayde Parthey nach geüb-
„ter und gepflegter fleißiger Vnderhandlunge
„mit Irer allerseits guten Wissen Vollwortt
„und Bewilligung, durch gnädige Verleihun-
„ge des Allmächtigen auff diese nachvolgende
„Maß vnd Wege zu ainem bestendigen ewig
„werenden Friden vnd Ainigkeit gantz und gar
„in der gute verglichen und vertragen; Also
„daß nun hinführo die Grävin vnd Jr Sohn,
„Johann dieselbige Herrschafften Esense, Ste-
„desdorff vnd Widmunde, sambt Jhren Zuge-
„hörigen, sollen von ainem Erbarn Rath zu
„Bremen zu Lehen entpfaben vnd tragen, vor
„sich und Jhre leibs erben Sohne und Doch-
„ter, vnd solch Lehen so offt und dickh es der fall
„geben wird, vom Rath entpfahen, aber doch
„myt dem Lehen Gelt verschonet pleiben, Es sol-
„len auch dieser gemelter Heuser, Stätte vnd
„alle Vestunge der vorbenennten Herrschaff-
„ten dem Rath zu Bremen in yren anliegenden
„nöhten zu allen Zeitten offne Häusser sein, ye-
„doch ohne der Inhaber Costen und Schaden,
„vnd sol also als ain Tail dem andern zu ewigen
„Zeitten in seynen ehrlichen pillychen vnde ge-
„rechten Sachen, (dardurch alle muetwyllige
„Kryge abgeschnitten) nach aines yeden Ver-
„mögen, Hylff und Beystandt thuen; Sonder-
„lich, so gemelte Grävin vnd Jr Sohn Johan,
„oder Jr nachkomen an den bemelten Heusern
„und derselbigen Landen angefochten solten
„werden, über kurtz oder lang; So sollen die von
„Bremen Sy trewlich entsetzen und beschützen
„helffen, wie Jnen als Lehen Herren eigen und
„gebühren will, hinwiederumb sollen vorge-
„dachte Grävin der Grave und Jr nachkom-
„men dem Rath und der Statt Bremen in Je-
„rem anliegen auch zu thun verpflichtet sein,
„wie solches getrewen Lehenleuten eigen und
„gebühren will, zu dehm, so sollen die berührte
„Grevin vnd Jhr Sohn, Graff Johan, Jhre
„Nachkommen vnd Leibs-Erben auff vnd in
„den bemelten Stetten, Heusern vnd Vesten,
„kainen Seerauber, oder andere muetwillige
„Gesellen von denen der handtierent Kauff-
„man vnd andere Byderlude zu Wasser und
„Lande beschediget und angefochten mochten
„werden, in kainen Weg auffhalten, hausen und
„verhegen, sonder vyl mer dieselbigen verfolgen
„und anfechten, wie Erliebenden Graven wohl
„anstat, und sollen myt fleiß daran seyn, daß de-
„nen von Bremen vnd menniglichen freyer
„Paß vnd Siglation möge gehalten werden.
„Wolgemelte Grevin, Jhr Sohn, vnd mit be-
„nennten, sollen und wollen nun vorthin über
„die gantze Herrschafft, ain erlich, pillich und
„ordentlich Regiment, das dem Gottlichen
„hailsamen Worte, und den rechten gemäß, an-
„richten, demselbigen nachkommen und stad-
„lich darüber halten, Nachdeme auch der Nah-
„me vnd der genieß von den Schiffbruche ver-
„weißlich und unchristlich, so ist auch abge-
„redet vnd bewilliget, dar sich ainigh Schiff-
„bruch vnder dem Lande, oder auff den streu-
„men gedachter Herrschafften zutragen wurde,
„sollen die Leuth auff den aigen und sonst ver-
„pflichtet sein, (welchs Jhnen auch mit beson-
„deren aiden soll auffgeleget werden) denselbi-
„gen beschedigten höchst Fleiß handtraichung
„zu thuen, auch hilff und trost zu beweysen, vmb
„ein zymblich Belohnynge, vnd sollen die
„Schiffer oder Kauffleute darüber an Iren Lei-
„ben vnd Guettern myt nicht, noch von der
„Herrschafft oder den Vnderseſſen weitter be-
„schwerdt werden, In gleicher weyß soll es mit
„dem triff oder fund guete auch gehalten wer-
„den, so daß es demjenigen, dem es gehört, ohn
„alle beschwerde, allain umb ain zimblich berch-
„gelt sol wider zugestellt werden, vermug der be-
„schriebenen Käyserlichen Rechten, vnd sol der
„Alt vnlöblich Mysbrauch, so den entgegen,
„als ein Landrecht wider alle pilligkeit an-
„gezogen, gentzlich auffgehaben und cassiert sein

und

„und pleiben, wie solche durch Römische Käy-
„serliche Mayestätt, auch andere Ehrliebende
„Potentaten vnd Stette gehalten vnd usurpi-
„ret wirdet. Vnd damit auch so viel deste bes-
„ser gute nachparschafft vnd freundlich ver-
„wandtnüs allenthalben müge underhalten
„werden; So soll denen von Bremen, in den-
„selbigen Herrschafften failer Kauff von Viehe,
„Korne, Butter vnd Kese nicht gewaigert, vnd
„darinn wider alt Herkommen nicht beschwert
„werden. Vnd dem allen nach, weil der Rath
„zu Bremen vnd die yren von gemeltem Jungk-
„herr Balthasarn, an beraubunge Irer gueter,
„mercklich beschedigt, beschwert vnd vernach-
„tailt, auch verner zu Volstreckung der Execu-
„tion, so der Rath in derselbigen Herrschafft,
„Stette, Heuser und guetter mit Vrtheil und
„Recht geweiset, in grossen Costen, und in da-
„pfere wichtige geltspildunge gefueret; So soll
„die Grevin vnd Jhr Sohn zu etwas erstattun-
„ge derselbigen dem Rath zu Bremen, yetzt bahr
„über zwantzig Tausendt Goltgülden, oder
„Thaler, und in negstfolgenden fünff Jahren,
„noch viertzig Tausendt Goldgülten oder Tha-
„ler, Nemblich yedes Yares Acht tausend
„Gulden berürter Werung, vnverzüglich ent-
„richten und vergnügen, und sollen dieselbige
„fünff Jahr uff negstkünfftig Ostern, wann
„mann schreibt deß mindern Zeils Viertzig und
„ein Jahr, angehen.

„ Dieweil auch das Frewchen von Gevern
„sich mit denen von Bremen in diese Vehede
„mit eingelassen, sol Sie vnd dersulven Lande
„und Leute hierinne mit versönet sein und ewig-
„lich bleiben, vnd hinfurtter guette nachpar-
„schafft zwischen baide Landen underhalten
„werden, und nachdem zway erbe in gedachts
„Frewchens Lande in Weibelssumer Krespel
„gelegen sein, darüber Jungkher Balthasar
„Saliger, sich der Obrigkeith underzogen und
„angemast, sol solch Obrigkait dem Frawchen
„vmb friedlebens willen nachgegeben vnd zuge-
„stellt werden. Vnd damit dieser Vertrag der-
„massen versehen und versichert, daß er zu ewi-
„gen Tagen stattlich und unverbrüchlich gehal-
„ten werde; So haben bayde Partheyen den
„hochgebornen Fürsten, Herrn Ernsten, Her-
„tzogen zu Braunschweig vnd Luneburg ꝛc. vn-
„sern freundlichen lieben Oheimen vnd
„Schwager erbetten, das seine Lieb zu Krefftі-
„gunge vnd Handthabunge dieses Vertrags
„Jhr Jnsiegel, neben unsern Jnsiegel an die-
„sen Unsern auffgerichten Vertrage hat thuen
„hencken, des gelyhken haben Sie die Wohlge-
„born, unsere lieben Neven vnd getreuwen
„Josten Graven zur Hoye und Brockhusen,
„Johan Graven zue Diepholtz, vnd Otten
„Graven zum Rithperge ersucht und gepeten,
„daß sie Jr Siegel auch zu Handhabunge die-
„ses Vertrages mit angehangen, dergestalt, so
„dieser unser Vertrag zu künfftig Zeit an sei-
„nem Ynhalt vnd Artickuln ainigerley Maße
„geprochen werde, und nicht gehalten wurde,
„daß alsdann hochgemelter vnser Oheim vnd
„Schwager von Luneburg seiner lieben Er-
„ben vnd Nachkommen, desgleichen die wohlge-
„melten Graven von der Hoye, Diepholtz vnd
„Ritperge, Jhre Erben und Nachkommen
„sollen und wyllen die vielgemeldten Grevin
„und Iren Son, Graven Johann, vnd Jre
„Erben und Nachkommen, neben vns und dem
„Rath zu Bremen vnd vnsern nachkommen-
„den mit der That darzu anhalten und vermü-
„gen, daß diesem Vertrag, also in allen Pun-
„cten und Artickuln gelebt vnd gevolgt soll wer-
„den, Jmgleichen Fall, da die von Bremen vnd
„Jre nachkommende, diesen ewigwehrenden
„Frieden vnd Vertrag entgegen leben, und den
„nit halten wurden; So sollen sie gleichsfalls
„von bemelten vnsern Oheim und Schwagern
„von Luneburg, vns und den gedachten Gra-
„ven mit der That angehalten werden, demsel-
„bigen alles Jnhaltes gentzlich zu geleben, wel-
„ches wir Ernst, Hertzog zu Braunschweig
„vnd Lüneburg, Wyr Jost, Grave zur Hoya
„und Bruckhusen, Johan Grave zu Diep-
„holtz, vnd Otte, Grave zum Ritperge, vmb
„der Parthey pyth, auch umb Friedens und
„Ainigkeit wyllen, also zu thun angenommen,
„vnd vns dessen hier an diesem auffgerichteten
„Vertrag mit bekennen, und haben vnser In-
„siegel wissentlich hieran gehangen. Und für-
„ter zu mehrer Bekräfftigung dieses Vertrags,
„so bekennen Wyr Anna und Grave Johann
„zum Ritperge ꝛc. vnd haben diesen Vertrag
„mit aigen Handen vnderzeichnet. Desglei-
„chen bekennen Wyr Burgermeister und Rath
„der Statt Bremen vor vns und vnser Nach-
„kommen, daß diese Dinge alle, wie dieser Ver-
„trag Jnhalt mit vnserm Volworth und Be-
„willigunge ergangen, und haben deß vnser
„Statt Sigel auch hieran thun hencken. Vber
„das, so haben Wyr Hykh vnd Hero Gebrü-
„dere zu Werden, Hans von Botmer, Ohmue
„Wygers, Otho zu Middo vnd Albe zu Wer-
„fersathe, van der Landeschafft Esense, Stedes-
„dorff vnd Witmonde, auch Burgermeister
„vnd Rath zu Esense vnd Witmonde, dieweil
„dieser Vertrag mit vnser Bewilligung, guten
„Wissen und Vollwortt also geschehen und vol-
„lenzogen, zu becrefftigung desselben, vor vns
„und vnsere Nachkommende, Vnser vnd vnser
„Statt Sigel hieran lassen hencken. Geben
„am ersten Tag Decembris, Jm Jahr nach
„Christi vnsers lieben HERRN Geburth tau-
„send fünffhundert vnd ym Viertzigsten.

„Vnd

„ Vnd vns darauff demüetiglich gebetten,
„daß wyr als Römischer Käyser in solchen Ver-
„trag zu bewilligen, vnd den in allen synen
„Worten, Clausulen, Puncten, Artykelen, In-
„haltungen und Begreiffungen, zu bekräfti-
„gen, zu confirmiren vnd zu besteten, gnädig-
„lich geruheten; haben Wyr angesehen solch
„Ir demütig Bette, auch die Getrewen, anne-
„men vnd nutzlichen Dienst, so Sy Uns und
„dem heyligen Reich offt williglich gethaen ha-
„ben, sych auch hinfüran zu thun vnterthänig-
„lich erbieten, vnd wol thun mögen und sollen,
„vnd damit Sy auch zu bayder seyth in Fried
„und Ainigkeit bleiben, vnd darumb mit wohl-
„bedachtem Mueth, gutem Raht vnd rechter
„Wissen, vnser und des heiligen Reichs Für-
„sten, Graven, Freyen, Herrn, Edlen und
„Getrewen in obgeschrieben Vertrag bewil-
„ligt, denselben bekräfftigt, confirmirt und be-
„stett, vnd thuen das alles hiemit von Römi-
„scher Käyserlicher Macht wissentlich in crafft
„dits Brieffs, vnd mainen, setzen und wollen,
„daß nun füran zu ewigen Zeiten, der obge-
„schrieben Vertrag von vns bewilligt, confir-
„mirt und bestett, in allen und ieden seinen
„Puncten, Articuln und Inhaltungen, wie ob-
„stehet, gantz crefftig, mechtig und beständig
„sein, vnd obgemelte Burgermaister, Rathe
„und alle Ire Nachkommen der Stadt Bre-
„men gentzlichen dabey bleiben, vnd sich desse-
„ben an allen Enden und Orten, Irer Not-
„turfft vnd gefallen nach gebrauchen, vnd nies-
„sen sollen und mögen, von allermenniglich vn-
„verhindert, doch vns und dem heiligen Reich
„an vnser Obrigkeit und Gerechtigkeit, und
„sonst menniglich an seinem Rechten unver-
„griffen und unschedlich. Vnd gebieten dar-
„auff allen und jeglichen Churfürsten, Fürsten
„Geistlichen und Weltlichen, Prälaten, Gra-
„ven, Freyen, Herren, Rittern, Knechten,
„Haubtleuten, Landtvogten, Vitzdomben,
„Vogten, Pflegern, Verwesern, Ambtleuten,
„Schuldheissen, Burgermaistern, Richtern,
„Räthen, Burgern, Gemainden und sonst
„allen andern vnsern und des heiligen Reichs
„Unterthanen und Getrewen, in was Wir-
„den, stats oder wesens die sein, ernstlich mit die-
„sem Brieff und wollen, daß Sie die gedachten
„Burgermaister und Rath der Stadt Bre-
„men, bey solchen Vertrag, und dieser unser
„Confirmation und Bestättigung gäntzlich
„bleiben, und Sy des geruhlichen geprauchen
„vnd geniessen lassen, und daran nit irren, hin-
„dern, bekümmern, beschweren, noch des je-
„mands andern zu thun gestatten, in kain Weise,
„als lieb Inen, vnd sonsten einem ieden sey, vn-
„ser und des Raichs schwere Vngnad und
„Straff, vnd darzu ain Peen, nehmlich sunff-
„zig Marck löttiges Goldes zu vermeiden, die
„ain jeder, so offt er freventlich hiewieder
„thäte, vns halb in vnser und des Reichs Cam-
„mer, und den andern halben Tail, den gemel-
„ten Burgermaister und Raht der Statt Bre-
„men vnd Iren Nachkommen vnableßlich zu
„bezahlen, verfallen sein sol. Doch daß aus
„obangezeigten Vertrage vnd Verainigung,
„obgleich eyner darwieder thuen, und die ietzbe-
„stimpten Peen behalten wurde, nicht geschrit-
„ten noch dardurch crafftloß, nichtig oder vn-
„tuglich gemacht, sonder nicht desto minder ste-
„tigs bey Wirden und Crefften sein vnd bleiben
„solle, das mainen Wir ernstlich, mit Vrkundt
„dies Brieffs besiegelt mit vnserm Käyserlichen
„anhangenden Insiegel. Geben in Unser vnd
„des Reichs Stadt Regenspurg, am zehenden
„Tag des Monats May, nach Christi vnsers
„lieben Herrn Geburt, tausend, fünffhundert
„vnd im ain und viertzigesten vnsers, Käyser-
„thumbs im ain und zwaintzigsten, und vnserer
„Reiche im sechs und zwaintzigesten Jaren.

(L.S.)

Ad Mandatum Cæsareæ Catholicæ Majestatis proprium.

J. Obernbürger.

****

Von den Grafen von Schönburg.

CLXXIV.

Kauff-Verschreibung Burggraff Heinrichs zu Meissen an Herrn Veiten Herrn von Schönburg, über das Schloß Hartenstein, mit allen seinen Herrschafften und Zugehörungen, nebst der Mannschafft zum Stein, de Anno 1406.

WIr Heinrich, von GOttes Gnaden, des Heyl. Römischen Richs Burggrave zu Meissen, und Grave zum Hartenstein ꝛc. Katharina unser Eliche Wirtyn, und alle unsere Erben und Erbnehmen, bekennen öffentlichen in diesem unsern offnen Briefe, vor alle den,

den, die on sehen, alle die on hören lesen, daß Wir Recht und redlichen mit wohlbedachten Muthe verkaufft haben, das Schloß Hartenstein, mit allen seinen Herrschafften und Zugehörungen, dem Edlen Herrn Vite von Schonenburgk, Herrn zu Glauchau, und allin seinen Erben und Erbnemen zu einen rechten gekauften Erbe, darzu die Mannschafft zum Stein, was die von Meckolb, und die von Rems, von uns zu Lehen haben, Er Günther von der Planitz von uns zu Lehn hat, auch was die von Schönau von uns zu Lehn haben, Hanneß von Kauffungen von unß zu Lehn hat, Eberhard von der Planitz von uns zu Lehn hat, und was die von Steinhoffen von uns zu Lehn haben, die von Rems zum Lichtensteine von uns zu Lehn haben, Friedrich von Stuchow von uns zu Lehn hat, Pezold von Polenzin von uns zu Lehn hat, und die von Pimbsdorff von uns zu Lehn haben, darzu alle andere Mannschafft, die Wir hie obin im Landte umb den Hartenstein gelegen haben, und zu dem Hartenstein gehören, nicht ausgenommen, benannt oder unbenant, die Wir anderen Güthern Herrn Vite von Schonenburgk, und om alle seine Erben gekaufft haben, und noch an Vorzug bekommen sollen und wollen, Sundern was geschlossen die Mannschafft zu Wildenfelß, und haben die verkaufft mit allen Freyheiten und Mangeln als wir die vorgehabt haben, und unser Vater seel. Sie an unß geerbet hat, und darzu die Lösenitz mit den Dörffern darumb gelegen, mit allen oren Zugehörungen, darzu das Elterlein mit den Dörffern und Hemmern. Darzu das Dorff zu der Rucke und zu Tirfeld, darzu die Dorff die ablegen umb Erntendorff und Wizinthal umb die Schlete, umb die Miteweid, umb alle die Hemmer dieselbens überall umb gelegen, und die Behl mit oren Bergwercken und Zinsen, und alle andere Dörffere, Gütere und Hemmere wie die ligen und zu dem Hartenstin gehören, darzu alle Lehn, Geistliche und Weltliche, und nemlich das Dorff zu der Milßen, und alle Mühlen, wie die gelegen sind, die zu dem Hartenstein gehören, auch alle Wälde und Wildpan, alle Wassere und Fischere, mit allen Freyheiten, Nutzungen, Mongeln und allen Rechten, als wir die vorgehabt haben, und unser Vater seel. an uns geerbet hat, wo sich die anheben und treffen, an oren Lachen, es sy an Wäldern oder an anderen Höltzern, und nemlich das Burggraven Holtz mit seinen Fischereyen und andern seinen Genüßen, auch alle Wizen, Ackere, und alle Bergwerck, und haben on das obgeschriebene Schloß mit der Mannschafft mit allem Gütern, die hie oben zu dem Hartenstein gehören, und darum gelegen sind, verkaufft, mit allem Gerichten, Freyheiten, Mapten, Nutzungen und Rechten, Gewohnheiten, und mit allen Bergwercken, Boden und Nutz, besucht oder unbesucht, benant oder unbenant, was das Namen möchte gehabin, an das obgeschriebene Schloß Hartenstein Herrschafft und Gut verkaufft umb acht tausend Gülden guter alter Römischer Gülden, gut an Goldt, Silber genug an Gewichte, die zu dem Gezeiten genge und gebe sindt. Auch globen Wir Heinrich Burggrav zu Meissen, obgeschriebene Katharina unser Eliche Wirtyn, und alle unsere Erben und Erbnehmen, dem Edlen Herrn Vite von Schonenburgk, alle seinen Erben und Erbnehmen, diß obgeschriebene Schloß Hartenstein, und alle obgeschriebene andere Güter ein recht Gewere zu seyn. Auch globen Wir Heinrich Burggrav zu Meissen den Edlen Herrn Veit von Schonenburg, obberührten alle seinen Erben das offt ernandte Schloß Hartenstein uf zu lassen, und mit vor die Lehn geriten, daß Sie an oren Rechten nicht versäumet werden, on uns und on allen ihren Schaden. Auch erfüllen Wir Heinrich Burggrav zu Meissen, offt ernannte Katharina unser Eliche Wirtyn, noch alle unsere Erben noch Erbnehmen das obgeschriebene Schloß Hartenstein, und andere Güther, binnen acht Jahren nicht wieder kauffen, an dem Edlen Herrn Vite von Schonenburg seinen Erben oder Erbnehmen ꝛc. Sundern wenn die acht Jahr vergangen und verkommen sind: Nach gebung dessen Brises wollen Wir dann Heinrich Burggrav zu Meissen offtgenante Katharina unsere Eliche Wirtyn, und alle unsere Erben, unser Schloß Hartenstein, und ander obgeschriebene Güter wieder kauffen; So soll der Edle Herr Veit von Schonenburg und alle seine Erben, uns das offternandte Schloß Hartenstein mit allen seinen abgeschriebenen Zugehörungen, umb eine solche Summa Goldes, als oben geschrieben stet in den Nünden Jahre nach gebung dieses Briefs wieder zu kauffen geben, und dann Wir das obberührte Schloß und Gut mit unserm eigenen Gelde zu unserer Besetzung wieder kauffen mögen, und das sonder jemand anders vor sich zu verpfenden noch verkauffen sullen noch ermögen, und Sie mit der Bezahlung an Nymanden zu weisen, on oren wissen und Willen, on trug und on alles Gefehrde, auch umb sulche Förderung und Liebe, die der Edle Herr Vit von Schonenburg, Herr zu Glauchau uns thut und gethan hat, haben wir umb sulche Gunst und Willen wieder derzeiget, und derzeigen wollen, ob Wir unser offt ernantes Schloß Hartenstein mit seiner Zugehörung wieder kauffen, und darnach aber versetzen, oder verkauffen müsten, Sullen und wollen Wir Herrn Vite von Schonenburgk, und seinen Erben das am ersten anbiten

ten, und Sy vor ydermanniglich daran kommen lassen, und unser Freund er und Wir darzu zwene geben sullen, ieglicher einen nach der beyder Erkäntniß, on das nach gleichen Dingen versetzen oder verkauffen. Auch in Sache, daß Wir Heinrich Burggrav zu Meissen Katharina unsere Eliche Wirtyn, unsere Erben noch Erbnemen, das offt berührte Schloß Hartenstein, mit seiner Zugehörung in dem Neunden Jahre, wenn die Neun Jar gar vergeen und vergangen wären, wann nach Gebung des Brieses nicht wieder gekaufft hätten ꝛc. So bekennen Wir Heinrich Burggrav zu Meissen, offternante Katharina, unsere Eliche Wirtyn, und unser rechten Libes Erben und Erbnemen, dem Edlen Herrn Vite von Schonenburgk, alle synen Erben und Erbnemen das Schloß Hartenstein, und alle obgeschriebene Lehn und Güter zu einem rechten gekaufften Erbe.

So daß Wir Heinrich Burggrav zu Meissen, Katharina unser Eliche Wirtyn, unser Erbnemen, noch unsere Erbnemyn, keyne Förderung daran immer haben sullen noch eine wullen, und sagen uns des obgeschriebenen Schlosses mit seiner Zugehörung, Herrschafften, und andern obgeschriebenen Gütern, als oben geschrieben stet, so wohl abe, mit allem Lehn und Rechten. Auch globen Wir Heinrich Burggrav zu Meissen, Katharina unsere Eliche Wirtyn, unsere Erben und Erbnemen, ob der gedachte Edle Vit von Schonenburg, alle seine Erben, an dem Schloß nicht gebaudes teten, in der gedachten Zit, daß sie mit dem Gebäude machten, daß sullen Sy auch auf das obgedachte Schloß, und uf die obgeschriebenen Summen Goldes schlagen ꝛc. Auch ist geeindinget: Ob Wir Heinrich Burggrav zu Meissen, Katharina unsere Eliche Wirtyn, unsere Erben oder Erbnemen, das gedachte Schloß Hartenstein, mit seiner Zugehörung, nicht wieder kaufften oder gekaufft häten; So soll der vorgedachte Edle Vit von Schonenburg, Wir Heinrich Burggrav zu Meissen, oder unser beyder Erbin iglicher zwene siner Fründe kisen, was di der kennen, daß der gedachte Herr Vit von Schonenburg seine Erben oder Erbnemen zu der obgeschriebenen Summen Goldes soll zu geben, das soll er oder seine Erben uns an Gütern oder an Gelde zu geben, nach der Kentniße unserer beyder Freunden. Auch globen Wir Heinrich Burggrav zu Meissen offt ernante Katharina unser Elige Wirtyn, alle unsere Erben und Erbnemen, alle obgeschriebene Rede, Stück und Articul igliches besunders, bi unsern guten Treuen und Eren stete und gantz unverrückt one Intrug und on alles Geferde zu halten. Zu Urkundt und merer Sicherheit haben Wir Heinrich Burggrav zu Meissen obgedachter Katharina, unser Eligen Wirtyn, vor alle unsere Erben und Erbnemen, unser Insigell mit guten Willen und Wissen, und vor vns, an diesen unsern offnen Brief lassen hengen, der gegeben ist nach Christi Geburth, Tusend Jahr, Firhundert Jahr, darnach in sechsten Jare, an unser lieben Frauen Tage Visitationis Mariæ Virginis.

CLXXV.

Lehen-Brieff Käysers Sigismundi vor Herrn Veit, Herrn von Schönburg, und Herrn zu Glauchau über die Grafschafft Hartenstein, und deren Zugehörungen, de Anno 1417.

Wir Sigmund von GOttes Gnaden, Röm. Künig, zu allen Zeiten Merer des Reichs, und zu Ungarn, Dalmatien, Croatien Künig, bekennen und thun kundt offenbar mit diesem Brief allen den die ihn sehen oder hören lesen.

Wann für Uns kommen ist, der edle Veyt von Schönburg, Herr zu Glauchau, unser und des Reichs liber Getreuer, und hat unß demietichlich gebeten, Im die Grafschafft zu Hartenstein mit allem und ieglichen ihren Mannschafften, Rechten, iren Herlickeiten, Wildpenen, Vischereyen, Welden, Winnen, Weyden, Gebeyden, Nutzen, Gülden, Dinsten, Zollen, Auen, Gütern und Zugehörungen, wie dann das die Burggraven von Myssenn besessen und innegehabt haben, und von unß und dem Reich zu Lehen rühret, zu verleyen gnediglich geruhen. Des haben Wir angesehen desselben Vyten diemitig und redlich Bete, und auch seine willig und getreue Dienste, die er uns und dem Reiche offt und dicke gethan hat, täglich thut, und fürbaß thun soll und mag, und haben Im darumb die vorgen. Grafschafft mit sampt den vorgeschrieben iren Mannschafften, Rechten, iren Herlickeiten, Wildpenen, Vischereyen, Welden, Winnen, Weyden, Gebeyden, Nutzen, Dinsten, Czollen, Auen, Gütern und Zugehörungen gnediglich verlihen, was wir Im dann daran von Rechtswegen lihen solten und möchten, die fürbaß mere von uns und dem Reiche zu Lehen zu haben, zu halten und zu messen, Als dann solcher Lehen Recht und Herkommen ist, von aller männiglich ungehindert, doch haben Wir hierinnen usgenommen, Unser und des Richs, unser Manne, und eines ieglichen Rechte, uns hat auch der vormelte Vyte gewönlich Huldung und Eyde darauf gethan, Uns und dem

dem Reiche getreue, gehorsam und gewertig zu sin und zu dienen, alsdann ein Mann seinen Lehen-Herrn von solcher Lehen wegen pflichtig zu thun ist, on geverde, mit Urkundt diß Briefs versigelt, mit Unsern Küniglichen anhangenden Insigell, Geben zu Costentz nach Christi Geburth vierzehenhundert Jare, und darnach in den Sibzehenden Jar, an den letzten Tag des Mondes Aberellen, unser Riche des Ungrischen in dem ein und dreißigsten, und des Römischen in den siebenden Jar.

Ad mandatum
Domini Regis
Johannes Kirchen.

CLXXVI.

Kauff-Brieff derer Herren von Schönburg, an Churfürst Augustum zu Sachsen, über die Krottendorffische und Oberwaldische Hartensteinische Güter, auch was deme mehr anhängig, de Anno 1559.

Wonn GOttes Gnaden Wir Augustus, Hertzog zu Sachsenn, des heiligen Römischen Reichs Ertzmarschalch und Churfürst, Landgraff in Deringenn, Marggraf zu Meisenn, und Burggraff zu Magdeburgk. Bekennen und thun kundt vor uns, unser Erben und Nachkommen, mit diesem unsem Briefe gegen manniglichen ꝛc.

Nachdeme die Edlenn, unsere lieben Getreuenn, Georg Hugo, und Wolff, Herrnn von Schönburg, Gebrüdere, Herrnn zu Glauchau und Waldenburgk, uf unser gnädigst Begehrenn, zu Förderunge unser Berckwercke und Berg-Städte, vnns, unserm Erbenn, und Nachkommenn, die Behausung zu Krottendorf mit dem Stall- und Wassergraben, dem Fischhelderlein sambt dem Fohrenteiche dabey, das Gleitshauß im Wiesenthall, mit dem raume daran, drey hundert fünff und siebenzig Gülden, dreyzehen Groschenn achthalb nauen, ein alten Pfennig Erb-Zinß an Gelde, In den Flecken, Elterlein, Scheibenberg, Geyer und Neu Wiesenthall, und in den Dorffschafften Krottendorf, Neudorff sonsten Kraydorf genant, Alt Wiesenthal, Behla, Mitweida, Scheiben, Dorflein, bey den Siebentzehen Haßnermeistern, und bey dem Kretschmar zu Rottenschma sampt etzlichen Höfen In der von Elterlein Flur gelegen, und denn Pfarrlehenn, mit denn Ober und Erb-Gerichten, Volge, Steuer und allem andern Gerechtigkeitenn, fünff und Neüntzig Gülden, Siebentzehen Groschen Erbzins, von etzlichen reunen, so den Einwohnern zum Elterlein Neu und alt Wiesenthal, Geyer, Scheiben, Berg, Behla, Scheuba, Kraydorf, Mitweida, Krottendorff und etlichen Hammermeistern, In denn vergangenen acht und funffzigsten Jahre vonn den Herrn vonn Schönburgk vererbet, und als rechte Erbzinse obgemelt Geld darauf gesetzt, darinnen fünff fuder Zinsheu begrifft, die Jerlichen ob mans begert, welches in der Herrn gefallenn gestannden, mit fünff Gülden sechs Groschen bezahlt worden, vnnd forder auch damit gehalten werden soll. Sechs und sechtzig Gülden zehen Groschen sechs Pfennig Hut Weyde und Trifftgeldt bey den Einwohnernn zum Elterlein, Geyer, alt Wiesenthal, Krottendorf, Mitweida Behla, Neüdorf und Scheuba, von den Hütungen und Trifften, welches Ihnen auch in denen verflossenen acht und funfzigsten Jahre, vonn denn Herrnn vonn Schönburgk darauf vererbet, vnd Ihnenn dieselbenn Orte, so weit die zu betreiben haben sollenn vermahlet und abgereinet, darinnen die zehen Gülden vor die Schafftrift zum Elterlein auch begriffenn. Sechs Gülden Zinß von Brethmohlen bey denn Einwohnern zum Scheibenberge, Krottendorf, Mitweida, Neudorf und Neu Wiesenthal, vier Gülden zwanzig Groschen Sechspfennige, Frohn-Geld zum Dörflein auf Wiederruffenn, oder müssenn die Leüte die Frohn-Dinste an stat solchs Gelds leistenn, Inhalt des Kauff-Briefs, so in der Schnehl Nahmen volzogenn, zwue Wagen Zinßeisen, bei dem Hammerschmiede in der Mitwayda, sünff Scheffell zinß Korn, vierzehen Scheffel drey Sipmaß zins Haser, ein Scheffel zinß Saltz alles Zwickisch Marckmaß, acht und dreysigthalb zins Hüner, neün und dreißig zinß Käse. Das Gleit in Wiesenthal, und das Gleit zu Behla, wie die Herrnn vonn Schönburg solches einzubringen und zu gebrauchen gehabt, vnd wird der Orte von Jedem Pferde sechs Pfennige, vonn Jeden Ochsen anderthalben Pfennig, von einen Schäpße einer kleiner Pfennig, und von einen feisten Schwein anderthalber Pfennig, und vonn einen magern Schwein ein kleiner Pfennig genommen. Das Innungs Meister-Geld in neuen und alt Wiesenthall so steiget und fället, des gibt ieder Handwercks-Meister, so Innung hat von Jedern Lehr-Jungen zehen Groschen und sechs Pfenuige, das Brey und Faß-Geldt Im Wiesenthall, Nauendorff, Krottendorff, Behla und Rittersgrün, vnd geben die Einwohner in alten Wiesenthall und der Kretschmar zu Neudorff, vonn iederm Gebreüde sieben Groschen. Der Wirth zu Behla, und der Hammermeister zu Rittersgrün vonn iederm Scheffell Maltz einen Groschen, und der Glaser zu Krottendorff

vonn

vonn iederm Faß Bier, so viell er derer erkaufft und auszäpfft, drey Groschen, den Haußgenossen Zinß wie der vor Alters und über vorwertte Zeyt, vonn den Haußgenossen einbracht, als im Dörfflein vonn Jdern drey Groschen, und in den andern Dorffschafften und obbemeldter Flecken von iedern pahr Ehe-Volcks sieben Groschen. Den Untzlath Zinß bey den Fleischern zum Elterlein, Mitweida, Behla, neu und alt-Wiesenthall, vnnd müssen die Fleischer des Orts, so viell derer das Handwerck treiben, Jder Jerlichen ein Stein Untzlet gebenn, das Eisenstein und Lade Geldt, so die Hammermeister von ieden Fuder inbesonder ein Groschen zu geben pflegen, die Huth Weida, sambt den neuen erbautenn Ochssenstall Jm Wiesenthall, welche die Herrn von Schönburg vor Haußhaltung gebraucht, bisweilen auch denen zur Gottesgab und Neu Wiesenthall, Jres Gefallens auf Wiederruffen als Laßguth vermietet, das Hut Weide Geld als Jerlichen drey Gülden ungefehrlichen bey denn Einwohnern zur Zwenitz und Kintheida, welche trifft auf Wiederruffen als Laßguth vermietet worden, Die Gericht in obberührten dreyen Städtlein, auch die Ober- und Erb-Gericht auf den vererbten Reumen, so die Einwohner zum Geyer gebrauchen, Wie dieselben hiebevor gegen den Hartenstein gehörig gewesenn. Alle Krottendorffische Wälde und Gehölze, von Krottendorf aus, biß in Wiesenthall auch weiter, wie und so ferne sie an allen Orten an die Böhmische und unsere Schwartzburgische, und andere unsere Walde und Geholtze stossen, und darinnen vermenget liegen, so viell derer die Grafschafft Harttenstein, und Krottendorf der Oerter zugestanden, wie dieselben in ihren übergebenen underschriebenen, und gesiegelten Erb-Register namhafftig angeben, und jemandt sein mögen, der keine ausgeschlossen, mit der Glaßhütten Nutzung zue Krottendorff, die mit der Holtz-Gerechtigkeit uf Wiederruffen stehet, davon Jerlichen zwanzig Gülden Laßzinß gefält, Dargegen der Jnnehaber frey Brenn- und ander nothwendig Holtz zu Aschen und in die Brenn-Oeffen in den Krottendorffischen Gehölzen zu gebrauchen hat, zu sampt den siebenzehen Hammermeistern, vnnd dem gebührlichen Waage Gelds, als von jeder Waage einen Groschen, und Eisenstein Bergwerge, davon die Gewercken das zehende Fuder, so viell dessen in obberührtenn Wäldern und den andern verkaufften Gütern gebrochen wirdet, reichen müssen, sambt der Pech-Nutzung und der Kalckstein Brüche, den Kalck-Ofen und nach vertzeichenten Fohren Bächen, als einen zu Krottendorff, einen zu Dörfflein den Friedelsbach, das Bäch-Wasser, so viell dessen, Hanssen Schwartzen nicht vererbt, den Lüchsbach, die grosse Mittweida, die kleine Mitweida, den Lauter Seisenbach, den Bach im Wiesenthall, und den heiligen Bach zu Krottendorff, desgleichen die Gehöltze, der einer der Schatzenstein, und der ander der Fuchsstein genannt, an dem Elterlein gelegen, mit dem andern allenn vielmehr daran stossenden Geheltzen, Als dem Glaßberge, dem Schindel Walde, dem Borneckel, die Langeleite, die Winterleite, dem Tranckroge, die Lagerstadt, Kotten, dem Eisenberge, das Förstell und dem Ziegenberge, so viell solcher derer Oerter den Herrn von Schönburg zugestanden, vnd auf allen obbeschriebenen Wälden und Gehöltzen so viell derer in solcher Refier begriffen, Wie die Nahmen haben und genant seyn mögen, der keine ausgeschlossen, die Ober und Erb-Gerichte auch auf denselben und auf der Einwohner und Unterthanen Geheltzen und allen Gütern, die hohe und niedrige Wiltpane und Jagt mit dem feder Wiltpreth, und allem andern Weidewerge wie die gebraucht werden können, sampt Grund und Boden, und dem darauf stehenden Geheltze und Haren, darauf und darinnen niemandts einiger Jagt, Weidewergs, Hütung noch trifften, ausgenommen derer Stuck, so albereit den Leuten erblichen verlassen, und sie vor alters in Besitz und Gebrauch gehabt, vnd Jhnen dieselben in den verflossenen acht und funffzigsten Jare von dem Herrn vonn Schönburg angeweiset, und vermahlet worden, darvon die obbemelten sechs und sechzig Gülden zehen Groschen sechs Pfennige, erblich trifft Geld gereicht werden, (doch daß sie dieselbe ohne Nachtheill der Wildpane auf der Förster Anweisung nach anzeige der gemachten Reinung gebrauchen, der Jnenn auch niemandts einigen freyen Holtzes, Aschen-Brennens, noch anderer Wald oder Holtznutzung berechtiget, ausserhalb der Einwohner Pfarherr und Kirchner zue Krottendorff, welche auf Anweisung in den Krottendorffischen Wälden freye Brenn- Rehr- und Bauheltzer aus alten Herkommen, kegen Abtretung der Fischerey in der Krottendörffer Bach, so Jhnen etwa zugestanden, zugebrauchen befuget, darbey sie dem Herkommen nach auch gelassen werdenn sollenn, mit allem Jagt Diensten mit Pferden und mit der Handt. Wie dann die Hammerschmiede auserhalb Hanssen Schwartzen, und die Einwohner der berührten Dorffschafften, wann mann Jagen will, die Wiltnetze und Tücher, und was zur hohen und Wolfs Jagt dienstl. und gehörig an die Orte, wo hin mann es in den verkaufften Krottendörfer Walden und Geheltzen bedarf, und wieder zurück in das Dorff Alberoda bey dem Hartenstein, und an andere Orte wie herbracht zu führen, auch die Jäger-Hundes-Buben ohne einige Erstattung umbsonst zu unterhalten, und denselben Essen und Trincken zu geben, auch auf die Wolffs Jagten zu gehen schuldig, wie die Herrn von Schönburgk dann über solche obbemelte Dienste, Pflicht, Zinse, und andere ihre gehabte Gerechtigkeit uns ein underschiedlich Verzeichnüs und versigelt Erb-Register zustellen haben lassen. Was die siebenzehen Hammerschmiede, und andere des Hausses Krottendorff zugethane, So vns ietzo verkaufft, Jerlichen zur Jagt, und sonsten zu geben, zu leisten und zu dienen schuldig, vnd obwohl der Pfannenstiel sonsten Eichart und Gresennau genant, auserhalb solcher Refier und disseit Krottendorff, in der unter Herrschafft Hartenstein gelegenn, So haben Sie unns doch umb Verhütung willen künfftigen Gezencke, auf unser gnäd. Begehren aus sonderlicher Underthänigkeit, die hohe und niedere Jagt zu sampt dem Vogell und allen Weidewerck, so viell ihnen derer solcher Oerter zugestandenn, auf obberürten Geheltzen und Wälden, dem Pfannenstiell, so mann den Eichart und Gresenau nennet, und an einander gelegen, auch erblichen mit verkaufft. Doch soll Jhnen der Eigenthum mit Grund und Boden solcher beyder Heltzer mit pfleglichen Gebrauch des Holtzes und Verkauffung desselben, auch zu Jhrem Gebäudenn und sonsten zu Jhrer Notturfft, jedoch unschedlich der Wildpann, auch ane einiger Hütung und Trifft, mit den Ober und Erb Gerichten, auserhalb derer Felle, so der Jägerey Wiltpane und Weidenwerge anhengig, die uns unsern Erben und Nachkommen zu pfenden und zu straffen gehören und zustehen sollen, erblichen zu geniessen bleiben. Und nachdeme die Herrn von Schönburgk hierüber auf den Geheltzen, dem Gottshauß Walde, auch auf dem obern Gottes Walde, dem Schmiede Walde, der grüne und Zeigendörffer Walde, welche alle disseit dem Rumpelsbach nach dem Grünhain warts gelegen, die alle an den Pfannen stiell stosenn, die hohe Jagt zu sambt dem nieder und Vogel Weide Werge gehabt, obwohl der aigenthum den Leuten zuständig; So haben sie unns doch dieselbe alle Jhre daran gehabte Gerechtigkeit, der hohen und nidrigen Jagt, sampt allen Vogell und andern Weide Werge (Jn welchen niemandts einiger Trifft noch Hütung auserhalb ein einiger mann vonn Lößnitz auf seinen itzigen Anteill des Schmiede Waldes, unnd nicht ferner berechtigt, und sich förder auch niemandts dann solcher Mann und seine folgere derer anmassen, noch verstattet werden soll) Mit den straffen und Pfandungen aller derer Felle, so der Wiltpane, Jägerey und Weyde Werge anhengig, auch erblichen zukommen lassen.

Desgleichen haben Sie vnns die hohe und niedrige Jagt, auf den Hirnschedel der Reute, dem Dorrenberge, und auf allen andern daran stosendten und gelegenen Heltzern, Püschen und Streichern, wie die genant sein mögen, der keine ausgeschlossen, so vil derer disseit des Hartensteinischen Forsts, der Meltheuer und Streit-Walde, zwischen der Strassen, welche von dem Schneberge nach dem Eisenfürte, oder Eisenbrücke an auf das Städlein Leßnitz, und fort den Weg nach Dittersdorff gehet, und förder an der Grünhainischen Reinung, Schwartz-Wasser und Mulda gelegen, der zwischen die Rumpels Leßnitzer und Alberodisch Bäche flitzen, auch zum Theil das Dorff Alberoda und das Dorff Nieder Leßnitz, deßgleichen den Eisen-Hammer mit berürt, und dieselben Geheltze und Güter, den Leuten in Städlein Leßnitz, im Dorff Nieder Leßnitz, den Einwohnern im Dorff Alberoda und Zella, auch dem Besitzer des Clösterleins, und andern gehörigk, Mit den Strafen und Pfandungen uf obbemeltenn benanten und unbenanten Heltzern und Gütern, so viel derer im obbeschriebenen Refier gelegen alle derer Felle, so der Wiltpane, Jägerey und Weydewerge anhengig, so viel Jhnen daran zugestanden, und Jhnen zu verkauffen gebührt, und zu thun befugt gewesenn, auch erblichen mit verkaufft, daß Jhnen also an Jrem Teill Harttenstein, der Harttensteinische Forst, der Meltheuer, und Jhr Anteil in Streit Walde, sambt allenn andernn Heltzern benant und unbenant, so über der Strassen, welche von dem Schneeberge uf den Eisenfurth oder Eisen Brücke, und förder vonn solchem Eisenfürte oder Brücken an, uf das Städlein Leßnitz und förder auf Dittersdorff gehet, nach dem Hartenstein warts gelegen, mit dem Eigenthumb, Jagten und Gerichten bleiben soll, weill auch die Einwohner im Städlein Leßnitz, auch der von Milcka zu Alberoda der Hasen Jagt etlicher massen auf den Geheltzen und Gütern zwischen obberürter Strassen und der Rumpelsbach, die Einwohner bemelten Stedleins Alberoda und Nieder Leßnitz, auch die Herrn von Schönburgk selbst aus Jhrer Scheferey zu dem Hartenstein der Trifft und Hutung, als die Herrn mit den Schaffnessern, die andern aber mit Jhren Rindvieh befuget, und dieselbe nicht entraten können; So sollen die Herrn von Schönburg Jhre Erben und Nachkommen solche Schaff-Trifft wie herbracht, auch die Gericht oberst und Riderst-Lehen und Zinse, auserhalb der Felle, so der Jägerey anhängig, behalten, auch Jhre Unterthane bei der Hutung mit dem Rind Viehe, unnd die Einwohner zu Leßnitz, auch der von Milcka zu Alberoda bey

der Hasen Jagt, wie sie derer mit der Trifft, vor diesem beschlossenen Kauffe aus gutem alten Herkommen berechtiget gewesen bleiben. Doch sollen sich die Herrn von Schönburg Ihre Erben und Nachkommen, auch Ihre Unterthane Jerlichen einmahl, wann ihnen solches von uns oder Unserm Jägermeister gegen dem Hartenstein zugeschrieben wirdet, der Schafftrifft auch der Hutung mit dem Rind Viehe drey Wochen vor den Jagtzeiten in den Holtzleitenn am Rumpelsbach, der Hirnschedel genant, und in der Reüte, so ferne sich die erstrecken, enthaltenn, und dieselben weder mit Schaffnessern noch den Rind Viehe solche drey Wochen über betreiben lassen ꝛc. In dem andern Puschen und Feldern aber, soll Ihnen und Ihren unterthanen die Trifft wie herbracht unverhindert bleiben. Und weil das Wiltpret von obbeschriebenen Heltzern, so viell derer in berürter Refier gelegen, seine aus und eingenge in denselben, auch an den Wasser Leüfften und in den Püschen, Streüchern, und sonsten seine Ständte hat. So sollen die Herrn von Schönburgk zu Abbruch noch Nachtheil der Wiltfuhre uf den Gütern, auch auf den Feldern noch Wiesen, so viel derer under obbemelter Strassen nach dem Pfannenstiehl und dem Klösterlein biß an die Mulda gelegen zu Tage noch Nacht kein Wiltpret, wie das genant sein mag, nicht schiessen, fahen, anderer Gestalt fellen, denselben mit vorstellen noch andern nicht abbrechen, noch in andere Wege beschedigen, solchen auch nicht nachtrachten lassen, sondern sich der Wiltpane, Jegerey und Weidewerge des Orts, so ferne sie uns dieselben Jagten, wie obbemelt, verkaufft und eingereümet, gentzlichen enthalten, vnd zu Nachtheil derselben nichts vornehmen, noch den Iren zu thun nachgeben, wie dann ihre Erbenn und Nachkommen auch nicht thun sollen, mit allem oben ausgedruckten und andern benanten und unbenanten Nutzungen, so in obberührter Refier des ober Wäldischen Theils gelegen und begriffen, und hiebevorn gegen dem Hartenstein gehörig gewesen, auch die Jagt und Weitewerg auf der Leüte Gütern und Gehöltze, welche nicht den Herrn von Schönburgk, sondern den Leüten eigenthumlichen zugestanden, auch die hohe und Niedrige Jagt uf den Pfannenstiel dem Gotshauß und Schmiede Walde, Grüne und Zeigendörffer Walde, den Hirnschedel Reüte Dorrenberge, und auf den andern daran gelegenen Gehelzenn und Gütern, Wie oben beschrieben, In allermassen und mit der Gerechtigkeit, wie die Herrn von Schönburg und Ire Vorfahren, dessen alles in Ubung und Gebrauch gewesen, Mit allen Pfarrlehen in obbeschriebenen Städlein und Dorffschafften, auch aller Hoheit, Obrigkeit und Freyheit, so sie und ihre Vorfahren auf solchen Ober Waldischen und Krottendorffischen Gütern, mit Steüern, Reichs Anlagen und andern Beschwerungen, wie die genant sein mögen, berechtiget gewesen, und dieselben zu ferdern und einzubringen fug und Gewalt gehabt, mit allen Frohnen, Diensten, Zinsen, Wälden, Gehelzen, Puschen, Streüchern, sampt allen Berg Wergen und Meralien, auserhalb des Silber Berg Wergs, daran Sie Ihnen Ihren Antheil vorbehaltenn, wie hernach volget, Wassern, Wasserleüfften, Teichstädten, Ehren, Würden, Nutzungen, und allem andern Zugehörungen, gesucht und ungesucht, wie die genant oder geheisen werden möchten, nichts noch der keines ausgeschlossen noch vorbehalten, dann Ire gebürende Nutzung der Silber Bergwerge, so itzo auf den verkaufften und behaltenen Hartensteinischen Gütern in baulichen Wesen seind, und in künfftiger Zeit darauf aufkommen und erbauet werden möchten, die Sie Ihnen und Ihren Erben Inhalts der vorigen aufgerichten Verträge ausdrücklichen vorbehaltenn.

Doch sollen sich die Herrn von Schönburgk der Holtz-Kuckessen halber, weil sie dem Bergwerge mit Holtze ferner keine Hülffe thun können, wie Inhalts des aufgerichten Vertrags zu vorn von Ihnen geschehen, keiner ferner Nutzung anmassen, in Beysein der Wohlgebohrnen und Edlen Hn. Joachim Schlicken, Grafen zu Passau, und Herrn auf Weißkirchen, der Röm. Kayserl. Majestat, unsers allergnädigsten Herrn Cammerpresidenten der Cron Beheim, Herrnn Christophen Burggraffen vonn Donnau uf Königsburg, Landt Voigt in Ober Laußnitz, Herrn Heinrichen des Mittlern, und Hn. Heinrichen des Jüngern Reüßen von Plauen, Herrn zu Graytz, Krannichfeld und Gera, auch der andern Ihrer Räthe Ober-Haupt-Ambt-Leute und Diener zeitigen gehabten Rathe, Inhalts des aufgerichteten und vollzogenen Kauf-Brieffs erblichen verkaufft, uns auch solche obbemelte und andere Krottendorffische und Ober-Waldische Wälde, Gehelze, Städlein, Fleckenn, Dorffschafften, Hammerschmiede, Fisch-Wasser und alle andere Zugehörung heut dato wircklichen eingeantwortet, und Ihnen Ihrenn Erbenn und Nachkommenn darann nichts dann das Hauß Harttenstein mit der Nider Waldische Zugehörung des undern Theils, sampt der Nutzung des Silber Bergwergs auf den itzt verkaufften und noch behaltenen Oertern, wie oben bemelt, Inhalts des vorigen Vertrags, doch außer halben der Holtz-knicker vorbehalten, darauf Wir Ihnen vor uns unsere Erben

Erben und Nachkommen zugesagt und versprochen, zusagen und versprechen auch vor uns unser Erbenn und Nachkommen hiemit in Kraft diß unsers Brieffs, daß Wir Ihnen und Ihren Mannlichen Lehens Erbenn die Gerechtigkeit des Silber Bergwerg uf Ihren Nider-Waldischen Hartensteinischen Theil, Inhalts des Vertrags, welcher nach Christi unsers Herrn Geburth in fünfzehen hunderten und neun und zwantzigsten Johre bei unsers liebenn Vetternn, Hertzogen Georgen zu Sachsen Zeiten aufgericht, auch bei der Nutzung des Silberbergwergs auf den itzt verkaufften Krottendorffischen und Ober Waldischen Gütern, wie sie solche Nutzung biß anhero an berürten Silber Bergwergen gehabt und herbracht auserhalb der Holtzkuckessen gerniglichen und unverhindert bleiben lassen wollen.

Nachdeme Wir aber hiebevornn in der itzt verkaufften Krottendorffischen Ober Waldischen Flecken, Dorffschafften und Gütern auch etliche Leute und vermengte Güter gehabt, do sich nun auf denselben über kortz oder lang Silber Bergwerge ereignen würden, derselben Nutzunge sollen sich die Herrn von Schönburg nicht anzumassenn haben, sondernn uns unsernn Erbenn und Nachkommen, unsere Gerechtigkeit alleine daran bleibenn, und damit in künfftigen Zeiten derwegenn desto weniger Irrungen vorfallen megenn, so seindt die Reinungen an allen diesen Gütern und Gehelzenn an den gemengten Orten richtig und unterschiedlichen vermahlet, auf daß sich die Herrn von Schönburg der Silber Bergwerg halben darnach zu richten.

Und weilen nun durch diesen Kauff die Regirung und Versorgung der Silber Bergwerge, uf den Ober Waldischen Harttensteinischen Gütern zukombt, so soll uns vonn den Herrn von Schönburg daran auch keine Verhinderung oder Eintrag geschehen. Wir wollen aber zu allen Zeiten, wenn mann die Bergrechnunge anhört, den Herrn von Schönburg und Ihrenn Mannlichen Lehens Erbenn, durch unsern Ambts Befehlichhaber der Bergwerge solches gegen dem Harttenstein ankündigen lassen, damit sie jemandten zu Anhörung solcher Rechnung Ihrenthalben verordnen, und ihre Gebühr entpfahen lassen mögen. Dargegen sie auch zugesagt und versprochen, vor sich und ihre Mannliche Lehens Erben, daß Sie uns alle verkaufte Krottendorffische und Ober Waldische Harttensteinische Güter, so viel derer gegen dem Hartenstein gehörig gewesen, vor männiglichen auch allenn Reichsbürden, Schuldenn, Leipzüchten, Diensten, Anlagenn, Steüern und andern Beschwerungenn, auserhalb der vierzig Güldenn, sunffzehen Groschen, so den Pfarrherrn aufn Scheiben Berge und Neu-Wiesenthall Jerlichen verordnet, und auf den ietzbemelten verkaufften Gütern bleiben sollen, vertreten, gewehren, und derer schadloß halten wollen, Treülich und sonder Gefehrde. Des zu Uhrkundt haben wir uns mit aigener Handt unterschrieben, und unser Insiegell an diesen Brief wissentlich hangen lassen. Geschehenn und gebenn zu Dreßden denn andern Monats Tag May, nach Christi unsers lieben Herrn Geburth, Im funffzehen hundertenn und Im neun und funffzigsten Jahre.

Augustus Churfürst.

CLXXVII.

Käysers Ferdinandi III. als Königs in Böheim Lehen-Brieff vor die Herren von Schönburg, über die Herrschafften Glauchau, Waldenburg und Lichtenstein, de Anno 1637.

WIr Ferdinand der Dritte, von Gottes Gnaden, erwehlter Römischer Käyser, zu allen Zeiten Mehrer des Reichs, in Germanien, zu Hungarn, Böheimb, Dalmatien, Croatien und Sclavonien ꝛc. König, Ertz-Hertzog zu Oesterreich, Marggraf zu Mehren, Hertzog zu Luxenburg, und in Schlesien, und Marggraf zu Laußnitz ꝛc.

Bekennen öffentlich mit diesem Brief, und thun kund Männiglich, daß vor uns kommen ist, der Ehrenveste unser liebe Getreüe, Johann Löw von Eysenach ꝛc. an stat und in Vollmacht der Wohlgebohrnen, Unserer lieben Getreuen Haucken, Hanß Heinrichen, Hanß Caspern, Christian, Georg Ersten, Otto Albrechten, Veiten und Wolff Heinrichen Gevettere und Brüdere von Schönburg, ingesambt Herrn zu Glauchau und Woldeburg, und uns unterthänigst ersuchet und gebetben, daß wir obgemelten Gebrüdern und Vettern von Schönburgk, die Herrschafften Glauchau, Waldenburgk und Pirschenstein oder Lichtenstein genandt, mit allen und iglichen ihren Ein- und Zugehörungen, wie das alles nach Inhalt der alten

alten Lehn-Brief, nach Absterben ihrer Vor-Eltern Herrn von Schönburg, auf Sie von Schönburg zugleich erblich kommen, und von uns als regirenden König zu Böheimb und der Cron Böheimb zu Lehen rühret, zu gesambten Lehen zu verleihen, gnädiglich geruheten.

Wann wir dann gnädigst angesehen, die demüthige fleißige und ziemliche Bitt, auch willige angenehme Dienste, die Ihre Vor-Eltern von Schönburg, unsern Vorfahren und uns offt nützlich gethan, Sie auch, und Ihre Erben, uns, unsern Erben, und Nachkommenden Königen und der Cron Böheimb, hinfüro wohl thun können, sollen und mögen. Als haben wir mit wohlbedachten Muth, zeitigen vorgehabten Rath, und rechten Wissen, obgenandten Gevettern und Brüdern von Schönburgk solche Herrschafften und Güther, Glauchau, Waldenburg, Pirschenstein oder Lichtenstein, mit allen ihren Privilegien, Freyheiten und Obrigkeiten, Städten, Märckten, Alben, Dörffern und Mühlen, zu denen genandten Herrschafften, gehörent, mit allen Herrligkeiten, Gerichten, Obersten- und Niedersten, mit gesessenen und andern erbarn Männern, Mannschafften, Lehen und Lehenschafften, beyde Geistlich und Weltlich, auch gesetzenen Bauern, Zinsen, Zehenden, Zöllen, Steyern auf allen und iglichen Mannen und Güthern zu genandten Herrschafften gehörent, Scharwercken, Diensten, Frohnen, mit Wiesen, Aeckern, Weegen, Stegen, Wäldern, Forsten, Höltzern, Holtzungen und geniessen, mit allen Güthern, besetzten und unbesetzten, Teichen, Teichsteten, Bächern, Wassern, Wasser-Künsten, Vischereyen, Vischdiensten, Jagten, Wildbahnen, grossen und klein Vogel-Weyde, Wonnen und Weyde, mit allem Gewöltern, Wandlungen, Fellen, Berck-Wercken, nemlich Gold, Silber, Kupffer, Zin, Stahl, Eissen, und allerley Ertz, welcherley die sind mit ihren Nutzen, Rechten und Zugehörungen, ober nnd unter der Erden, besucht und unbesucht, wie die Nutzungen mit schlechten oder sondern Worten mögen genandt werden, und als die alle und igliche besondern mit ihren Reinungen und Gräntzen, zu Dorff und Veldt begriffen haben, und sonderlich auch das Jungfrau Kloster zu Gerings-Walde, mit seinen Dörffern und Zugehörungen, keinerley ausgenommen, wie die von ihren Vättern, Vettern und Vorfahren, durch tödlichen Abgang und Erbfall an Sie kommen, gestammet, geerbet und gefallen, und Sie die bißhero innegehabt, gebraucht und genossen haben, und diß alles von uns, als regirenden Böheimischen König und der Cron Böheimb zu Lehen rühren, gnädigst gereicht und verliehen; Raichen und lehen dieselbe allesambt, als regirender König zu Böheimb, mit und in Krafft diß Brifs wissent und wohlbedächtig, also und dergestalt, daß vorgenante von Schönburg Vettern und Gebrüdern, auch ihre rechte Leibes-Lehens-Erben die genanten Güther alle mit einander sambt ihren Ein- und Zugehörungen, wie die iezt hie oben vermeldt, zu gesambten Lehen nun hinfüro in haben, besetzen, dieselben geniessen und gebrauchen sollen, in allermaß Rechten und Weiß, als dieselbe Ihre Vor-Eltern inne gehabt, bißhero gebrauchet und genossen haben, und also solcher gesambten Lehen Güther Recht und Gewohnheit ist, Männiglich ungehindert, doch uns und der Cron Böheimb, an unsern Diensten und sonst männiglich an seinen Rechten unschädlich. Wir meinen, setzen, und wollen auch, welcher unter ihnen, denen von Schönburg, ohne Eheliche Leibes-Erben mit Todt verschiede und abginge, daß alsdann alle seine obgenante Lehen-Güter auf die andern Gebrüder und Vettern, auch Ihre Eheliche Leibes-Lehens Erben, und Niemandt anders wohin erblich fallen, und alle Wege die gesambten Lehen jezundt und immer bey einander bleiben sollen; Wehr auch Sache, daß auch einer unter Ihnen verschiede, und Erben hinter Ihme verliesse, die Ihre Jahr Zeit nicht hätten, so soll und mag der andere, der Ihm am nechsten verwandt ist, und am Lehen bleibet, des verstorbenen gelassenen Kindern, und ihrer Güther Vormundt und Verweser, biß so lange Sie zu Ihren mündigen Jahren kommen sein, und sonderlich hat Ihr jeder Macht einen oder mehr Vormünder neben seinen Brüdern, bey lebendigen Leib seinen Kindern zu ordnen und zu geben, auch so mögen die obgenandten Vettern und Brüder Ihr iglicher seinen Antheil, der obgenanden Herrschafften und Güther, und bey lebendigen seinen Leibe, doch nit anders, als mit Unserm Bewust, und brieflichen Bewilligung, verschaffen, vergeben, verpfänden, versetzen und verwechseln, damit zu thun und zu lassen nach jeder Willen, wie er das zu thun rath wirdt, doch solches alles uns, Unserer Cron Böheimb an Diensten und Herrligkeiten, ohne Schaden.

Darauf hat Uns nun genandter Johann Löw, an stat obgedachter Gevetter und Brüder von Schönburgk, krafft der von Ihnen gegebenen, und zu unserer Königlichen Hoff-Cantzley eingelieferten Gewalts, in Ihr Gewissen und Seel gewöhnliche Geliebte und Aydt gethan, uns und der Cron Böheimb und sonsten Niemanden andern von solchen Lehen-Güthern, und allem dem, so Sie von Uns und der Cron Böheimb zu Lehen haben, halten und tragen, getreue, gehorsam und gewärtig zu seyn, Unsern und der Cron Böheimb frommen, Nutzen und Bestes zu befördern, und zu betrachten, Schaden, Arges und Nachtheil, nach höchsten Vermögen zu verhütten, warnen und wenden, auch da iezt gemelde Lehen zum Theil oder gar ansprüchig würden, bey Niemand anderswo, dann vor Uns und der Cron Böheimb, dahin dann solche Lehen gehören, zu verrichten, zu vertreten, zu verthädigen, und zu versprechen, verschwiegen Lehen zu offenbahren, Ihre selbst aigene Lehen auch nicht zu verschweigen, und sonst alles das mit Oeffnung der Häusser, die als obstehet von uns und der Cron Böheimb zu Lehen rühren, auch mit Volck und in andere Wege zu thuen, zu dienen, und gewärtig zu seyn, Wie getreue Lehen-Manne uns als König zu Böheimb, und Lehen Herrn, so wohl unserer Cron Böheimb, von solcher Lehen wegen schuldig und pflichtig sein, ohne alles Auszüge und Behelffe.

Dagegen sollen und wollen Wir Sie gegen Männiglich, da Ihnen Jemandt was an Unser Lehen und Aigenthumb abbrechen, oder vorgewaltigen wolte, schützen, schirmen, und handhaben gnädiglich und ohne Gefehrde.

Zu Uhrkund diß Briefs besiegelt mit Unserm grössern Instegel, Der gegeben ist in unserer Stadt Wien, den dreyzehenden Monats-Tag Augusti, nach Christi Unsers lieben Herrn und Seeligmachers gnadenreichen Geburth, im sechzehen hundert, sieben und dreyßigsten, unserer Reiche des Römischen im Ersten, des Hungarischen im zwölfften, und Böhmischen im zehenden Jahre.

Ferdinand.

Albrecht von Kolovvrat.

Ad Mandatum Sacræ Cesareæ Majestatis proprium.

J. v. Lückebergk.

CLXXIIX.

Churfürst Johann Georg des andern zu Sachsen Lehen-Brieff vor Herrn Otto Albrechten, Herrn von Schönburg, über den Antheil der Niedern Grafschafft Hartenstein, und was deme mehr anhängig, de Anno 1658.

VOn GOttes Gnaden Wir Johann Georg der Ander, Hertzog zu Sachsen, Jülich, Cleve und Berg, des Heyl. Römischen Reichs Ertz-Marschall und Churfürst, Land-Graf in Thüringen, Marggraf zu Meissen, auch Ober- und Nieder Lausitz, Burg Graf zu Magdeburg, Graf zu der Marck und Ravensberg, Herr zu Ravenstein ꝛc. Vor vns, unsere Erben und Nachkommen, bekennen öffentlich und thun kund allermänniglich, in diesem vnsern Briefe, daß Wir dem Wohlgebohrnen vnsern lieben getreuen Herrn Otto Albrechten, Herrn von Schönburg, zu Glauchau und Waldenburg, und seinen rechten Ehelich gebohrnen Leibes-Lehens-Erben, diese nach geschriebene Güther, von uns zu Lehen rührende, mit Nahmen den Antheil der niedern Grafschafft zum Hartenstein (so viell Weyland der Hochgebohrne Fürst, Herr Augustus, Hertzog und Churfürst zu Sachsen ꝛc. Unser Herr Aelter-Vater seeliger löblicher Gedächtnüß, deren allenthalben von seinen Groß-Vater, Herrn Hugen und desselben Brüdern, durch einen ergangenen erblichen Kauf nicht an sich bracht) mit allem und iezlichen ihren Rechten, Gülden, Zinssen, Renthen, Zöllen, Nutzungen, Bergwercken, Wiesen, Wonnen, Weyden, Fischereyen, Wildbahnen, Walden, Wassern, Mühlen, Teichen und allen andern Herrligkeiten und Zugehörungen (darzu Ihnen darnach auch die hohen und nieder Jagten, uf folgenden Orten in der Unter-Grafschafft Hartenstein, als dem Pfannen-Stiehl, Hirnschedel, Gottes-Wald, und andern angelegenen Gehöltzen, der Eigenthum aber so weit die Ober-Gerichte dem Herrn von Schönburg zuständig, erblichen an- und überwiesen worden) und darzu etliche Ritter-Lehen in der Pflege zu Rochlitz gelegen, die ezlichen Mannen daselbst geliehen sind, zu rechten Mann Lehen gnädiglich gereichet und geliehen, in allermaßen obbemelter sein Groß Vater, Herr Hugo der älter, und nach demselben seine Söhne, darnach Herr Hugo der Jünger al-

lein, und dessen Söhne, und folgents Er Herr Otto Albrecht allein solche Güther von Unsern in GOTT ruhenden Vorfahren, und letzlich den Durchleuchtigen Hochgebohrnen Fürsten, Herrn Johann Georgen dem Ersten, Hertzog und Churfürst zu Sachsen Unsern gnädigen Hochgeehrten Herrn Vater und Gevatter, Christseeligsten Andenckens, zu Lehen inne gehabt, besessen, genossen und gebrauchet, also daß gemelder Herr Otto Albrecht, Herr von Schönburg, und seine rechte Ehelich gebohrne Leibes-Lehens-Erben, uns unsern Erben und Nachkommen gleichwohl ungeachtet, obangedeutes Erbkauffs, die Vollkömliche Dienste thun soll, die sein Vater, Eltern und Brüder Unsern Vorfahren seel. geleistet und gethan haben.

Reichen und leihen mehr gemelten Herrn Otto Albrechten Herrn von Schönburg, und seinen rechten Ehelich gebohrnen Leibes-Lehens-Erben, solchen obangezeigten Antheil der niedern Graffschafft und Güter, mit ihren Zu- und Eingehörungen, hiemit gegenwärtiglich, und in Krafft diß Briefs, mit allen Rechten nichts ausgeschlossen, denn wie Anfangs vermeldet, so viel hochgedachter Churfürst Augustus zu Sachsen ꝛc. von solcher Graffschafft durch einen Erb-Kauff an sich nicht bracht, und so viel Wir über und ausserhalb mehr berührtes Erb-Kauffs, daran zu verleihen haben. Die hinförder von Uns, unsern Erben und Nachkommen, zu rechten Mannlehen zu haben, zu besitzen, zu gebrauchen, zu geniessen, die auch, wie obvermeldet ist, zu verdienen, und den Lehen, so offt die zu falle kommen, rechte folge zu thun, und sich darmit zu halten, wie oben geschrieben, und solcher Mann-Lehen Güther alt Herkommen, Recht und Gewohnheit ist, von Uns und Männiglichen daran unverhindert.

Wir haben auch aus besondern Gnaden, und umb gedachtes Herrn von Schönburg fleißiger Bitte willen, seine Vettern, Herrn Georg Ernsten, Herr Christian, Herrn Gottfried Ernsten, Herrn Samuel Heinrichen und Herrn Wolff Heinrichen Herrn von Schönburg, und derselben rechte Ehelich gebohrne Leibes Lehens-Erben sämbtlich mit Ihme belehnet, und belehnen Sie mit Ihme hiermit, in Krafft diß Briefes, ingesampt bescheidentlich und also:

Wo gemelder Herr Otto Albrecht, Herr von Schönburg mit Todte abgehen, und keine rechte ehelich gebohrne Leibes-Lehens-Erben hinter sich lassen würde, daß alsdann und nicht eher, obbenante Graffschafft an obbesagten Herrn Georg Ernsten, und desselben rechte ehelich geborne Leibes-Lehens-Erben, da aber von denenselben auch niemandt mehr übrig wäre, alsdann an seine Vettern Penigker Linien, nach Inhalt Ihrer der Herrn von Schönburg zu Glauchau, am siebzehenden Aprilis des ein tausend, sechshundert zwey und dreyßigsten Jahres aufgerichteten Vergleichung kommen und fallen soll, Treülich und ohne Gefehrde. Hierbey sind gewesen und gezeügen, die würdig, veste und hochgelahrte, unsere verordnete Räthe, liebe andächtiger, und getreüe, Herr Heinrich von Friesen zu Röthan, Unser geheimer Rath, Cantzler und Præsident des Appellations-Gerichts, auch Dom-Probst zu Mörseburg, Christian von Loß zum Borthen und Drebitz, Herr Nicoll Pfretschner, zu Droschenreüth, Oelßen und Oberschor, der Rechte Doctor, Herr Burchardus Berlichius, zu Wegefarth und Woldersdorf, Herr Johann Schede, zu Ammelgoßwigk, Herr Gottfried Heymann, beyde der Rechten Doctores, und andere mehr der unsern gnug glaubwürdige.

Zu Uhrkundt mit Unserm anhangenden gröſsern Insiegel wissentlich besiegelt, und geben zu Dreßden den sechzehenden Monats-Tag Junii, nach Christi unsers Herrn, Erlösers und Seeligmachers Geburth, im ein Tausend sechs hundert acht und sunffzigsten Jahre.

Johann Georg Churfürst.

D. O. S. v. Lüttichau.

C. H. Wildvogel.

CLXXIX.

Käysers Leopoldi Grafen-Diploma vor die Grafen von Schönburg, de Anno 1700.

WIr Leopold von GOttes Gnaden, Erwehlter Römischer Käyser, zu allen Zeiten Mehrer des Reichs, in Germanien, zu Hungern, Boheimb, Dalmatien Croatien und

und Sclavonien König, Ertz-Hertzog zu Oesterreich, Hertzog zu Burgundt, zu Brabandt, zu Steyer, zu Kärndten, zu Crain, zu Luxenburgk, zu Würtemberg, Ober- und Nieder-Schlesien, Fürst zu Schwaben, Marggraf deß Heyligen Römischen Reichs, zu Burgau, zu Mähren, Ober- und Nieder-Laußnitz, Gefürster Graf zu Habspurg, zu Tyrol, zu Pfirdt, zu Kyburg und zu Görtz, Landt-Graf in Elsaß, Herr auf der Windischen Marckh, zu Portenau und zu Salins ꝛc.

Bekennen für Uns, und unsere Nachkommen am Heyligen Römischen Reich, auch unsern Erb-Königreichen, Fürstenthumen und Landen, öffentlichen mit diesem Brieff, und thun kund allermänniglich, was massen, uns die Wohlgebohrne, unsere und des Reichs liebe Getreüe, Samuel Heinrich, Otto Ludwig, Wolff Heinrich, Christian Ernst, und August Ernst, alle Herren von Schönburgk zu Glauchau und Waldenburg, Herren der Niedern Graffschafft Hartenstein und Herrschafft Lichtenstein ꝛc. gehorsambst zu erkennen gegeben, wie daß nach Anleitung uhralter Documenten und beglaubten Historicorum ihr Stammen und Geschlecht, von sehr vielen Lustris und Seculis her, sich jederzeit herrlich aufgeführet, und bey unseren Hochgeehrten Vorfahren, Käysern, Königen und anderen Fürsten in grosser Consideration und Ansehen gewesen, auch wegen ihrer ehedessen in Kriege an Tag gelegten Heldenthaten, Milites genennet und tituliret, ingleichen von Theobaldo als ihrem Stammes-Vattern, und Brudern Uladislai Fürsten in Böheimb, herstammen, und dahero viele schöne Herrschafften und Güther vom Rothen-Hauß vor Prag an, biß nach Glauchau in unsern Erb-Königreich Böheimb, so dann in Francken, Meissen, im Landte Lausitz, zu Höhersswerda, absonderlich aber den Tractum zwischen Meissen und Voigt-Landt besessen haben, und letzlichen von vielen Seculis her der Reichs Matricul incorporiret, für Ständte des Heyl. Römischen Reichs erkleöret und gehalten, mithin nicht allein von uns und dem Heyligen Reich über die Herrschafft Glauchau und Waldenburg, die Nieder-Grafschafft Hartenstein und Herrschafft Lichtenstein, als welche Veit von Schönburg Anno dreyzehen hundert und achtzig von dem Burggrafen zu Meissen erblich erkaufft, und von unserm in GOTT ruhenden Vorfahren Käyser Sigismundo, Anno vierzehn hundert und sunffzehen, zu Kösnitz darüber die Lehen empfangen, und dann über die Herrschafft Wechselburg, Pönicka, Remmissa und Rochspurg von Churſ. Sachsen belehnt, sondern auch vielen des Heyligen Römischen Reichs Grafen jederzeit gleich, und nach Anweisung verschiedener von unsern Vorfahren, und einigen Chur- und Fürsten verhandenen Befehligen und Schreiben, theils derselben vorgesetzt worden, uns dahero in unterthänigkeit bittend, daß Wir obberührte Freyheit, Herkommen, Gerechtigkeit und Gebrauch auf Sie in Käyserlichen Gnaden zu erneüern, zu confirmiren, zu bestettigen, Sie vor alte unsere und des Heyligen Römischen Reichs Grafen und Herrn zu declariren, und ihnen benebens, wie auch allen ihren Ehelichen Leibes-Erben, und derselben Erbens-Erben beyderley Geschlechts, das Prædicat Grafen und Herrn, oder Gräfinen und Frauen von Schönburg fernerhin zu ertheilen und zuzulegen gnädigst geruhen wolten.

Wann Wir nun nicht allein gnädigst angesehen, wahrgenommen und betrachtet, vorberührtes uhraltes herrliches Hauß und Stammen derer von Schönburg, und dasselbige jederzeit uns und dem Heyligen Römischen Reich von unterschiedlichen Jahren, ja so gar verschiedenen Seculis, bevorab von Käyser Carolo Magno, Henrico Aucupe und Ottone Magno her immediate zugethan gewesen, auch von unseren löblichen Vorfahren, Römischen Käysern und Königen, hochmildister Gedächtniß, mit statlichen Privilegien, prædicat- und Regalien begnadet, und wie oberwehnt, denen Grafen gleich geachtet worden, sondern sich auch umb das Reich und Gemeine Christliche Wesen, in viele Weeg so wohl zu Friedens- als Krieges-Zeiten meritirt gemacht, bey nebens über einige fürnehme Ländter und Städte, Käyserlich- und Fürstliche Stadthalterey und Landt-Voigteyen versehen, gestalten zu Caroli Quarti Zeiten, als Johannes, cognomine Cœcus, König in Böheimb regieret, und mit einem mächtigen Kriegs-Heer in Franckreich, dem König daselbst wider Engellandt zu Hülfe gezogen, Friedrich von Schönburg die Gubernation des gantzen Königreichs Böheimb anvertrauet, welcher auch bey einem zu Prag vor Sanct Gallen Kirch entstandenen Auflauf, als er nebst andern solchen stillen wollen, darüber erstochen worden, auch Ernst von Schönburg Anno sünffzehen hundert und dreyßig, Hertzog Georgens zu Sachsen des Catholici vornehmster Rath und Stadthalter zu Dreßden gewesen, über dieses nicht weniger verschiedenen Turnieren, als nemlich Friedrich Anno neun-

neünhundert sechs und neünzig zu Braunschweig, Werner, Anno Tausend und achzig zu Augspurg, Ernst, Anno Elffhundert und neünzehen zu Göttingen, Wolff, Anno Zwölffhundert neün und funffzig dem damahls gehaltenen vierzehenden Turnier beygewohnt, und sowohl bey denenselben, als andern Kriegs-Diensten ihre Tapfferkeit zur Gnüge an Tag gelegt, indeme nicht alleine Florian von Schönburgk ꝛc. Anno Tausend neün und neunzig dem Hertzog von Boullion Jerusalem einnehmen helfen, Wolff, Anno Vierzehenhundert zwey und achtzig die Stelle eines Generals bekleidet, auch ein anderer von diesem Geschlecht Anno Vierzehenhundert sechs und zwanzig in Verfolg- und Vertilgung der Feinden Christlicher Kirchen bey Aussig sein Leben gelassen, und Veit damahliger Gubernator zu Zwickau Anno Vierzehenhundert fünff und funffzig die aus dem Schlosse zu Altenburgk gestohlenen zwey Printzen, Hertzog Ernsten und Albrecht von denen Entführern wieder herbey bringen helffen, und solche denen Chur-Fürstlichen Eltern zugeführet, endlich Ernst von Schönburg Anno fünffzehenhundert fünff und zwanzig als Obrister Lieutenant, bey damahligen Bauren-Kriege sich wohl verhalten, und die Feinde ihme sich zu unterwerffen gezwungen hat, sondern auch einige von denenselben ihre Zuneigung und eyfrige devotion zum Glauben absonderlich bezeiget, gestalten Hermann Anno Elffhundert zwey und achzig auf Vergünstigung des damahligen Ober-Haupts der Catholischen Kirchen, Pabst Lucii aus der Meißnischen vor diesem denen von Schönburg zugestandenen Stadt Geringswalden, GOTT zu Ehren ein Geistliches Stifft und Closter, welchem Anno vierzehenhundert vier und dreysig Anastasia, eine von Schönburg als Abtißin vorgestanden, gebauet, so dann Heinrich, Anno dreyzehenhundert und achtzehen, Canonicus zu Prag und Probst zu Leütmeritz, Albrecht, Anno vierzehenhundert neün- und fünffzig Probst zu Pönick, schließlichen Ditrich Anno vierzehenhundert und dreyzehen auf dem Concilio zu Costnitz gewesen, deren rühmlichen Fuß-Stapffen nachgefolget, Veit, Ernst, August, Siegfried und Christian sämbtliche von Schönburg, von welchen ersterer Anno vierzehen hundert ein und sechzig mit Herzog Wilhelm, zweyter, Anno vierzehen hundert sechs und siebenzig mit Herzog Albrecht von Sachsen und vielen andern Grafen und Herrn, beyde letztere aber, allein sich nach Rom und Rhodis, von dannen nach Jerusalem, und andere heylige Oerter, allwo Sie zu Ritter geschlagen, begeben, auch endlich, vermöge einer alten Genealogie von Anno vierzehenhundert zwey und achzig von vielen hundert Jahren durch Vermählung und Verwandschafft mit denen meisten Gräflichen auch verschiedene Fürstl. Häussern sich verbunden, und verstammet haben, und nicht weniger obernante Herrn von Schönburg Vetter und Gebrüdere, Uns, dem Heyligen Römischen Reich, Unsern Erb-Königreichen und Landten, auch allgemeinen Wesen, ansehentliche, tapffere und nützliche Dienste erwiesen, auch in solcher beständigen Treü und devotion noch ferner biß in ihre Gruben zu continuiren und zu verharren, des unterthänigsten Erbietens seynd, auch wohl thun können mögen und sollen ꝛc.

So seynd Wir diesem allem nach billich veruhrsacht worden, Sie erst angezogener und andern mehr treügeleisteter ersprüßlicher Diensten und habender meriten halber mit Käyserlichen Gnaden und Freyheiten, welche ihnen zu mehrern und herrlicheren Ehren und Aufnehmen zugereichen hätten, zu begaben und zu würdigen, und haben darumb mit wohlbedachten Muth, gutem Raht, und rechtem Wissen, obgedachten Samuel Heinrich, Otto Ludwig, Wolff Heinrich, Christian Ernst und August Ernst, sämbtlichen Herrn von Schönburg, diese besondere Käyserl. Gnade gethan, und Sie sambt allen ihren ietzig und künfftigen Ehelichen Leibes-Erben und derselben Erbens-Erben Mann und Frauens Personen, absteigender Linie für und für in ewige Zeit in den Standt, Ehr und Würde, unserer und des Heyligen Reichs, auch unserer Erb-Königreichen, Fürstenthümer und Landten, Grafen und Gräfinnen wieder aufs neu gnädigst declariret, erhebt, gewürdiget, gesetzt, confirmirt und bestettiget, darzu neben anderen ihren alten hievor habenden Ehren-Titeln, ferner den Titul Grafen und Herrn von Schönburg, dann Gräfin und Frauen von Schönburg, aus Römischer Käyserlicher Macht, Vollkommenheit wissendlich Krafft dieses Brieffs sich also zu nennen, und zu schreiben von neuen gnädigst zugelassen, gegönnet und erlaubet, thun das, confirmiren, bestettigen, würdigen, setzen und erheben wiederumb aufs neue obbesagte Herrn von Schönburg Vetter- und Gebrüdere, alle ihre Eheliche Leibes Erben, und derselben Erbens-Erben, Mann und Frauens Personen, absteigender Linien, wie obgehört, in den Standt Ehr- und Würde, unserer und des Heyligen Reichs, auch unserer Erb-Königreichen, Fürstenthümer und Landten Grafen und Gräfinen, meinen, setzen, und wollen, daß mehr benante Samuel Heinrich,

rich, Otto Ludwig, Wolff Heinrich, Christian Ernst, und August Ernst, Herrn von Schönburgk, Vetter und Gebrüdere, ihre Eheliche Leibes-Erben, und derselben Erbens-Erben, Mann- und Frauens-Personen, für und für in ewige Zeit unsere und des Heiligen Reichs, auch unserer Erb-Königreichen Fürstenthümer und Landten Grafen und Gräfinen seyn, sich also nennen und schreiben, von uns und unsern Nachkommen am Heyl. Römischen Reich Römischen Käysern, und Königen, auch unserm löblichen Ertz-Hause Oesterreich, und sonst jedermänniglich Hoch- und Niedern-Standts, vor alte Reichs-Stände, unsere und des Heyl. Römischen Reichs Grafen und Gräfinen, geachtet, gehalten, geehret, genent, erkennet und geschrieben werden, auch all- und jegliche Gnad, Freyheiten, Ehr, Würde, Vortheil, Recht und Gerechtigkeit haben, gebrauchen und geniessen sollen und mögen, deren sich andere Reichs-Stände, unsere und des Heyligen Römischen Reichs, auch Unserer Erb-Königreichen, Fürstenthümber und Landen recht gebohrne Grafen und Gräfinen von Recht oder Gewonheit wegen freuen, gebrauchen und geniessen, von allermänniglichen unverhindert.

Ferner und über dieses haben Wir obgedachten Samuel Heinrich, Otto Ludwig, Wolff Heinrich, Christian Ernst und August Ernst, Grafen und Herrn von Schönburg, diese besondere Käyserl. Gnade gethan, daß nun hinfüro von uns und unserem Nachkommen am Heyligen Reich, Römischen Käysern und Königen und unserm löblichen Ertz-Hauß Oesterreich, ihnen und allen ihren Ehelichen Leibes-Erben, und derselben Erbens-Erben, aus allen unseren und ihren Cantzleyen, in unsern und ihren Reden, Schrifften, Briefen, missiven und andern, so von uns und unsern Nachkommen an Sie oder sonst, darinnen Sie benent oder bestimmet, ausgehen werden, der Titul, Prædicat, und Ehren-Wort: Hoch- und Wohlgebohren, gegeben und geschrieben werden solle immassen Wir dann solches zu geschehen, bey unsern Cantzleyen albereit bestellet und befohlen haben.

Demnach so gebiethen und befehlen Wir hiemit denen Hochwürdigen, Durchleuchtig-Hochgebohrnen, unsern lieben Neven und Vettern denen Ertz-Bischöffen zu Maynz, Trier und Cölln, alß unsern und des Heyligen Reichs Chur-Fürsten und Ertz-Cantzlern durch Germanien, Gallien, das Königreich Arelat und Italien, auch allen andern unsern Cantzlern, Cantzley-Verwaltern und Secretarien, gegenwärtig und künfftigen ernst- und vestiglich, mit diesem Brieff, und wollen, daß Sie fernern Befehl und Ordnung in Unsern und unserer Nachkommen Cantzleyen geben, schaffen und befehlen, auch mit Fleiß und Ernst daran seyn und darob halten, daß hinfüro mehr benanten Samuel Heinrich, Otto Ludwig, Wolff Heinrich, Christian Ernst und August Ernst, Grafen und Herrn von Schönburg, ihren Ehelichen Leibes-Erben, und derselben Erbens-Erben, Mann- und Frauens Personen absteigender Linie für und für ewiglich unter unserm und unserer Nachkommen Titul und Nahmen, den Hoch- und Wohlgebohrnen, unsern und des Heyl. Röm. Reichs Grafen und Herrn von Schönburg, Grafen und Herrn zu Glauchau und Waldenburg wie auch der Niedern-Graffschafft Hartenstein und Herrschafft Lichtenstein geschrieben werde.

Wir gebieten darauff auch allen und jeden Chur-Fürsten, Fürsten, Geist- und Weltlichen Prälaten, Grafen, Freyen, Herrn, Rittern, Knechten, Landt-Marschallen, Landt-Haupt-Leuten, Landt-Voigten, Haupt-Leuten, Vitzdomben, Voigten, Pflegern, Verwesern, Ambt-Leuten, Landt-Richtern, Schultheisen, Burgemeistern, Richtern, Räthen, Kundigern der Wappen, Ehren-Holden, Persevanten, Bürgern, Gemeinden und sonst allen andern unsern und des Reichs, auch unserer Erb-Königreichen, Fürstenthümern und Landten, Unterthanen und Getreuen, in was Würden, Standte oder Wesen die seynd, ernst- und vestiglich mit diesem Briefe, und wollen, daß Sie mehrgedachte Samuel Heinrich, Otto Ludwig, Wolff Heinrich, Christian Ernst und August Ernst, alle des Heyligen Reichs Grafen und Herrn von Schönburg, ihre Eheliche Leibes-Erben, und derselben Erbens-Erben, nun hinfüro ewiglich, für alte unsere und des Heyligen Römischen Reichs, auch unserer Erb-Königreichen, Fürstenthümer und Landen, recht gebohrne Grafen und Gräfinen halten, achten, würdigen und erkennen, den Titul und Prædicat denen Hoch- und Wohlgebohrnen, des Heyligen Reichs Grafen und Herrn von Schönburg, Grafen und Herrn zu Glauchau und Waldenburg, wie auch der Niedern Graffschafft Hartenstein und Herrschafft Lichtenstein geben, Sie also nennen und schreiben, daran nicht hindern noch irren, sondern Sie bey dem allen, wie hievor erzehlt, begriffen oder geschrieben steht, von unsert und des Heyligen Reichs wegen handhaben, schützen, schürmen und gäntzlich darbey bleiben lassen, auch hierwider nicht thun, noch das jemandts andern zu thun gestatten, in keine Weiß noch Weg, als lieb einem jeden seye

unser und des Reichs schwere Vngnadt und Straf/ und darzu eine Pöen/ nemlich zweyhundert Marck löthigen Goldes zu vermeiden/ die ein jeder/ so offt er freventlich hierwider thäte/ uns halb in unser und des Reichs Cammer/ und den andern halben Theill/ denen vielgenanten Grafen und Herrn von Schönburg/ ihren Ehelichen Leibes-Erben/ und derselben Erbens-Erben/ so hierwider beleydiget würden/ unnachläßlich zu bezahlen verfallen seyn solle/ doch uns/ dem Heyl. Reich/ unserm hochlöblichen Ertz-Hauß Oesterreich/ und sonst Männiglichen an seinen Rechten und Gerechtigkeiten unvergriffen und unschädlich.

Dessen zu wahrer Uhrkund haben Wir unser grössers Käyserliches Insiegel an diesen Brieff hängen lassen/ der gegeben ist/ in unserer Stadt Wien/ den siebenden Tag Monaths Augusti/ nach Christi unsers lieben Herrn und Seeligmachers Gnadenreicher Geburth/ in siebenzehenhunderten/ unserer Reiche des Römischen im drey und vierzigsten/ des Hungarischen im sechs und vierzigsten/ und des Boheimbischen im fünff und vierzigsten Jahre.

Leopold.

Vt. Dominicus Andreas
Graf von Kaunitz.

Ad Mandatum Sacræ Cæsareæ Majestatis proprium

C. F. Consbruch

****

Von den Grafen zu Schwartzburg.

CLXXX.

Diploma Käysers Conradi II. Graf Ludwigen zu Schwartzburg über einige Güter in Thüringen ertheilet/ de Anno 1039.

IN Nomine summæ & individuæ Trinitatis. Conradus divina annuente Clementia Romanorum Imperator Augustus, Notum esse volumus omnibus sane volentibus, tam præsentis quam futuri temporis fidelibus, qualiter nos ob interventum Contestalis nostræ Gyslæ, cuidam Ludovico Comiti, consanguineo nostro prædium, quod ab incolis Thuringiæ comparavit, villam scilicet Altinberc, & novalia prope hinc & inde adjacentia, scilicet & partem vastæ solitudinis Loybe, nostræ dominationi subjacentem, quam ei nostra donatione contulimus, libere & quiete perfruenda, regia autoritate stabilita fecimus, quæ his lachis & terminis concluduntur. A fluvio Louffa usque quo influit rivulus Battenbach, & sic retrorsum per ascensum ejus ad locum, qui diciturFurstadt. Deinde deorsum ad Maingesalbach ad viam tendentem a Bussenroth ad fontem qui est ad Erphinnevelt. Deinde versus Aquilonem ad quandam siffam juxta Mothonowa usque ad bivium, ubi una via tendit Linungen, altera Osterwysen, contra orientem villæ Erphisrot. Inde sursum per callem inter duos Montes Grintberg & Turriberg. Hinc per latus Santberck, ad locum ubi Sulzbach cadit in Tochen Linaha, & sic sursum ad Wannunbrucha. Deinde ad Puchenbronna ad Diebornum, dehinc ab Harcerstig usque Trochonlinaha ad plateam, quæ tendit super Abbinchomrot, sicque per eandem plateam usque Everhardes brucchon, Inde ad occidentem usque Dambach, & sic sursum super fluviolum Schmalacholdon usque Cholluch, & inde super quoddam Miricæ ad Brunwardisroth usque ad Plateam, quæ illic est, perque Plateam usque ad radicem montis Tatenberc super rivulum Louchaha usque ad latus montis Teneberg, sicque postremum ad supra dictum fluviolum Louffa. Omnia, quæcunque his lachis & terminis circumdata sunt, cum villulis & intra positis aut ponendis, omnibusque suis appenditiis, viis & inviis, cultis & incultis, venationibus, piscationibus, exitibus & reditibus, cum omni utilitate, quæ quocunque modo nominari vel dici possit, prædicto Ludovico Comiti his regalibus edictis in proprietatem perpetuam stabilimus, hoc imperiali censura statuentes, ut nullus omnino hominum aliquid in his negotiis, nisi cum illius voluntate & jussu exercere præsumat. Ut autem hujus nostræ pietatis traditio ab omnibus semper credatur, & stabilis potentialiter permaneat, hinc inde chartam testamentariam conscriptam, & manu propria corroboratam, sigilli nostri impressione insigniri jusimus.

ULDARICUS Cancellarius - - Bardonis Archi-Capellani recogn. Data V. Cal. Maj. anno incarnati Domini MXXXIX. Indict. VII. Anno Domini Conradi Imperat. Augusti Imperii XIII, Regni vero XV. Actum Goslare in villa Regia feliciter.

Signum Domini Conradi Imperatoris.

CLXXXI.

Gunst-Brieff/ worinn Fridericus der Ernsthaffte/ Landgraf in Thüringen und Marggraf zu Meissen/ denen Grafen zu Schwartzburg vergönnet/ eine Veste in ihrem Dorffe Plauen zu bauen/ de Anno 1324.

WIr Friedrich von GOttes Gnaden, Land-Grave zu Türingen/ Marggrave zu Missen/ unde in dem Oster-Lande unde Herre zu Plissen. Bekennen offentlich an diesem gegenwertigen Briefe/ daß Wir vnsern lieben Ohmen/ Graven Heinrichen von Schwartzburg dem Eldern und seinen Erben/ durch sonderliche Freundschafft und Gunst/ die wir zu ime haben/ eime erleubet haben undt geben unsern gueten Willen darzue/ das hee in dem Dorff zu Plau/ des gelegen ist jenseit Arnstadt gegen Ilmenau/ buben mac undt mögen eine Vehsten/ oder ein Hauß mit unser Laube. Zu einem Gezeugnüsse und Ohrkunde dieser vorgenannten Rede/ gebe wir öhme diesen gegenwärtigen Brieff/ bestettiget mit unsern Insegele Das ist geschehen zu Gotha nach GOttes Geburt/ Tusend Jahr/ dreyhundert Jahre/ in dem vier und zwantzigsten Jahre/ an deme Abend Sende Margareten der heiligen Jungfrowen.

CLXXXII.

Pacht-Verschreibung Graf Heinrichs zu Schwartzburg/ als Pflegers Friderici des Ernsthafften/ Landgrafens in Thüringen und Marggrafens zu Meissen/ an Albrecht Püstern über einige Geleite/ de Anno 1341.

WIr Heinrich von Gotis Gnaden, Grave und Herr zu Schwartzburg/ bekennen offentlich in disem gegenwertigen Brieffe/ daß der hochgebohrne Herre und Fürste/ Herr Friedrich Land-Grav zu Türingen/ Marggrafe zu Mißne und in dem Ostir-Lande/ und Herre des Landes zu Plüßne mit Unserm Rathe/ Wissen und Willen/ den Erbarn bescheiden Lüten/ Albrecht Püstere/ Jutten seiner Hausfrauen und Borgelde sinen Sohne/ alle diese nachgeschreben Geleyte zu Ysenach/ zu Erforte/ zu Güttern/ zu Wissensee/ zu Potilstete/ zu Eckersberge/ Wißenfelß/ Prittiz/ Piolo/ Kunigshoven/ Berne/ Aldenburg/ Lypizk/ Gryerne/ Oßetz/ Turgolde/ Friberg/ Kempnitz/ Güten/ Dreßen und zu Hayn über Elbe und gewöhnliche Zölle/ die zu syner Herrschafft gehören/ und die her nit vorligen hat/ gelaßin und befohlin hat/ von des S. Crucis Tage der nest kemet/ also ist her habin und her hat/ wert über ein gantz Jahr und die vorgenantin geleyte und Zolle schall hörn entweren/ und in antworten mit allen Nutzen als er sy an dise Zit gehat habit/ an allso viel was von Nutze gevellet/ der Lüte die das geleyte und Zoll emphären/ davon schullen sy kegin Unsern egenantin thun/ was sie Rathgütlichen düncket; Darum schullen die vorgenantin 1500. Schock breiter groschin Unsern dikgenantin Herrn gewinnen und uns oder Gatzen Schindekopff den Rittere Unsers Herrn Hofemeistere gebin und bezahlin/ als über vyer Wochen/ also vel als sich das nach der vorgenanten summen des Geldis mag gebühren; Iß ist auch geteidinget/ wer iß/ daß Unser dickgenanter Herr mit den König von Böhemen/ und mit den frembten Steten und die Straße also vor Schwischinen gerat und begriffin über einqvemen/ was Unses Hr. Geleyte und Zolle/ davon gebeßirt worden/ daß solte an Unsers Herrn Frumen alleine kumen/ werdin aber unsirs Hr. Straßen und Krygis wegin odire von andirn Sachin Nieder-geleit/ und nehmen Püster seine Haußfrawe und sein

sein Sohn die vorgenantin davon Schaden, was Unsers Herrn Rath sey, beyderseit darumb heisset, deß schullen sy one Wydirrede volgen, Mochte auch Unser dickgenannter Herr das Geleyte zu Erforte nicht von Heinemame Apte bringen, so sullen Püster sine Hußvrawe und sin Sohn 1200. Schock breiter Groschin gewinnen und bezahlen, also vorgeschreben statt, und sie schullen vor das Geleyte zu Erforte 300. Schog abeschlan, an der ersten Sumen, Antwort auch Unsir Hr. odir Wir, von seinetwegen Püstere seiner Hußvrowen und seine Sohne mehr Geleyte und Zoll, was sie unsers Herrn Rath geben, darum den des schullen sie folgen, an Wiederrede, welche Geleyte und Zolle unter den vorgenannten unser Herre oder wir von seiner wegen, nicht antworten mögen, vor den schall unser Herr oder Wir, von seiner wegen, in also viel abschlagen, als sich iß gebührt, an den vorgenanden Sumen Geldis. Iß schall auch Unser Herr zwelff Weyne die Heinrich der von Kamnitz hat gelegin, entwerin und ablegin vor S. Michaelis-Tag der nechst kumt, Tete Heinrich das nicht, so schall unser Herre oder wir also viel in abeschlan, als sich von der wegin mag gebühre, diese nachgeschriebene Rede als geloben wir Püster seiner Hußvrowen und seinem Sohne dem dickgenanten stete, und gantz inhaltende, diewile das wir Unsers egenanten Herrn Pflegers sin, ohne allirleige Geverde, und han ihn darüber unsern Brieff gegeben, zu eyme uffenbahr Gezugnisse mit unserm Insiegel bevestint der gegeben ist zu Ysenach nach Gottes Gebort 1341. an dem Dienstage nach unser Vrowen Tage der letztern.

CLXXXIII.

Käysers Caroli IV. Diploma, Graf Heinrichen zu Schwartzburg über den Marck und das Hals-Gericht zu Gelingen Anno 1356. ertheilet.

WIr CAROL, von GOttes Gnaden, Römischer Käyser zu allen Zeiten, Mehrer des Reichs, und König zu Böheimb, bekennen und thun kund öffentlich, mit diesem Brief, allen denen, die Ihn sehend oder hören lesen:

Wenn Wir von unser Kayserlichen Würdigkeit, und von angebornen Güten, angesehen haben und gnädiglich bedacht, getreuen, steten und willigen Dienst, den Uns und dem heiligen Reiche, der Edle Heinrich von Schwartzburgk, unser lieber Getreuer, gütlich und williglich in vorgangenen Zeiten gethan hat, und gegenwertiglich thut, und in künfftigen Zeiten desto williglicher und nützlicher thun mag und soll; Das haben Wir Ihn, und seinen Erben und Nachkommelingen, ewiglich von sondern Gnaden erlaubt, und erlauben auch mit rechtem wissen, von Kaiserlicher Mächte, an diesem Brief, daß dieselben Heinrich, und sein Erben, und Nachkommelingen, in ihren Dorffe zu Gelingen, einen Marck machen mögen, und alldoselbsten einen wöchentlichen Marck setzen und legen, da die Nachtbarn und Umgesessenen zu fahren, zu kauffen und verkauffen, als auf Märckten gewöhnlich ist, doch also bescheidentlich, daß der Tag des Marcktes also gesetzt und gelegt werde, daß er andern umgelegenen Märckten unschedlich sey.

Auch thun Wir Ihm die Gnade und erlauben von sondern Gnaden und mit Kaiserlicher Machte, daß der vorgenandte Heinrich von Schwartzburgk und sein Erben und Nachkommeling in dem ehegenanden Marckte zu Gelingen zu solchen Leuten, die mit Ubelthat in demselben Gebiethe begriffen werden, alle Gerichte, und bey Namen das Oberst-Gerichte, das Haubt und Glieder anrühret, ewiglich richten mögen; beyde Sie und auch die Richter, die Sie an ihrer Statt darzu schicken, Uns und dem Reich und andern Leuten unschedlich, an Unserm und ihren Rechten. Mit Uhrkunde dis Brieses versiegelt mit Unser Käyserlichen Majestät Insiegel, der geben ist zu Metze, nach Christi Geburt, dreyzehenhundert, darnach in dem sechs und funffzigsten Jahr, an S. Thomas Tag des heiligen zwölff Bothen, Unser Reiche in dem Eilfften und des Käiserthumbs in dem andern Jahr.

J. Dn. Imperator.

Nicol. de Chremsa.

CLXXXIV.

Erb-Vertrag zwischen denen Grafen von Hohnstein, Schwartzburg und Stollberg, de Anno 1433.

WIr Graf Heinrich, Graf Ernst, und Graf Eyligern Gebrüdere Grafen von Hohenstein, Herrn zu Lora und Clettenbergk, bekennen in diesen offenen Brieffe, vor uns und unsere Leibes-Lehens-Erben, und thun kund allen den die ihn sehen, hören oder lesen, daß wir angesehen, gemerckt und betracht haben, grosse anlangende Noth, die danne von den Kezern lange Zeit getreben, und mannichen Fürsten, Grasen, Herrn, Rittern, Knechten und andern Leuten geschin, und das Gott abwende, fürbas erstehen und geschehen möchte, und auch sonderliche natürliche angeborne Liebe, die wir denn billig haben und tragen sollen, zu den Edlen unsern lieben Ohemen, Grafen Bothen, Grafen zu Stollbergk, und Herrn zu Werningroda, und zu Grafe Heinrich, Grafen von Schwartzburgk, Herr zu Arnstadt und Sondershausen, und Graf Heinrich seinem Sohne, und zu öhren Leibes-Lehens-Erben, und auch merckliche Nutz und Frommen, unser Land und Lüthen, und das wir auch Gewalt und Frevels und Fede, und obernendtis uns einen jeglichen Geschuz in Widerstehen und aufgehalten mögen, und darumb haben wir uns mit wohlbedachten Muthe, zitigem Rathe, Wissen, Willen und Vollbordt unser Räthe, Erber Mann und Stedten, mit ihn vor sich, und ihre Leibes-Lehens-Erben gänzlich, gründlich, gütlich und ewiglich abertregin gesinnet erblich, und zu ewigen Gezieten, zosammene gesetzt, daß unser einer dem andern, um keinerley Sache willen soll obeseggē, in allermasse, so hiernach stehet geschreben.

Zu dem Ersten sollen alle Schulde, zweyträchte, Ansprachen, Ernüsse, Schelunge und Zusproche, die wir zu ohn bishero, oder sie zu uns haben, oder gehatt hättin, von weme oder in welcher Massen die zukommen wären, gänzlich abgethan, versünet und vornichtet seyn, und unser kein soll keigen den andern, das oder der Wort mehr nicht gedencken, oder darum anteidigen, sondern wir sollen und wollen ihnen und sie uns wieder in allen Sachen kegen jedermelichen getreulich behülffen und gerathen seyn, nach aller Redligkeit und besten Vermögen, und sie getreulich, auch ohne alles Argmeinen, und ihre oder ihre Leibes-Lehens-Erben finde, und ihren Schaden wissendlichen nicht innehmen, huesin, noch heymen ohne Gefährde. Und wir obgenandten Graf Heinrich, Graf Ernst, und Graf Eyliger, und unſe Leibes-Lehens-Erben wollen noch sollen auch forder zu ewigen Gezieten, der obgenannten unser lieben Ohemen, und öre Leibes-Lehens-Erben siend nicht werden, um uns selbst noch um jemandes anders willen, wer der gesien möchte, niemandes ußgeschieden, sondern sie, ihre Erbare Mannschafft Lande und Lüthe, zu allen Gezieten, schüzen, beschermen, vorbeten und vortheidigen, gleich unsin eigen, und ob jmand wäre, wer der were, die Angriffe edder beschedige worde, ohne Fede, oder mit einer kurzen Bewarnunge, wonne und wie dick das geschehe, und auch von weme, das sollen wir, unse Leibes-Lehens-Erben, unse Erbare Mann, Ambtleuthe und Städte, einen jeglichen, wer der gesinn möchte nach allen unsern Vormügen, an alle Gevehrde, wann wir das erfahren, gleich unsern eigen, warnen und wehren, oder die Nome so forderst wir immer mögen, uf Ehre und Recht borgen, das danne unse Ohmen obgenannt, öhre Leibes-Lehens-Erben bey uns, unse Leibes-Lehens-Erben, und um der Lüthe, ewiglich, auch sollen hoilden, ungefehrlich, wurden auch Fürsten, Grafen, Herren, Ritter, Knechten, Stedte oder Börgere, niemandes ausgescheiden, der obgenannten unser Ohemen sämptlich, oder ihr ein besonder oder öhre Leibes-Lehens-Erben, oder der öhren Feinde Ansache, oder um Schuld, oder ob unse vorgeschrebenen Ohemen, oder ohre Leibes-Lehens-Erben jemandes wer der gesinn möchte, umb Schuldt willen, so des man öre Ehere oder Rechte nicht pflegen wolten, mit unserm Rathe, Wissen und Vollbordt siend werden müssen oder wörden, wann wir oder unser Leibes-Lehens-Erben, darum dann vormannt werden, so sollen wir in vierzehen Tagen, ehere und Recht vorden, den die Fede antrifft bieten, und siner darzu auch Macht haben, und deme niede schrieben, aber wenn des zugriffe tede, daß wir die wornen und wehren woillen, woilden denne der oder dy deranne nicht gnuge haben, und daboben jo muthwillig und seden, und das auch nicht aufnehmen, sollen wir, und unse Leibes-Lehens-Erben, mit unsin Erbar Mannin, wann wir des vormant werden, des, oder der Viende zustund auch werden, siendlich sien und thun, und nicht Freden da geleisten, sünen noch richten, denn mit unser Ohemen, oder öhrer Leibes-Lehens-Erben Willen und Wissen, oder tedes das semptlich, Geschehen zu Grieffe oder Nome, in denselben vierzehen Tagen, dieweil wir Ehere und Recht vor unsere Ohemen oder die öhren geschrieben und gebotin hättin, die sollen und wollen wir gleichwohl mit aller Macht, wornen wehren oder uf Ehere und Recht, so ferne wir mögen, borgen, gleicher Weise und in aller Masse, so ob das ohne Fede oder mit einer kurtzen Bewahrung geschehen wehre, ohne arge List und Gefehrde.

Geschegi es auch zu Gezieten, daß die Fede da wir um ihrer willen, oder sie um unsin willen zu keme, oder kommen wären, sich also machten, daß man einen reitenden Krieg bestellen, und hailden müsten, were dann die Fede unsen Ohemē allernechst gelegen, so sollen wir zu Stund wo die des begehren, und von uns heischen, bey sie ziehen, mit Gustin gewapnet und wohlgezuegen, legen in öhre Schloß, Vhesten oder Städte, da sie dann allernutzlichst liegen uf unsen selbst Costen, Vorlust und Ebenthür, die wir dann auch, ob es noch geschehe, nach der Fede Gelegenheit stercken oder mindern sollen, nach Erkentnüs zweyer unser Ohemen von Stollberger Erbar Manne, zwey unser Ohemen von Schwarzburg, und zweyer unser Erbarn Manne, die wir deñ von aller theilt, so dicke das Noth geschiet, by den Eyden, die unse Ohemen und wir hierzu gethan haben, ungeseumet darzu schicken, senden und geben sollen, ohne alles Widersprechen, ohne arge List und Gefehrde.

Und dieselben Sechse, die wir semtlich darzu geben und schicken werden, sollen Merunge und Minderung der Hoeff-Leute zulegen, und auch in welch Schloß, Vestin oder Stadt man die legen soll, in vierzehen Tagen, so daß sie ankombt, erkennen uf öhre Eyde und was sie dann sämbtlich, oder der meiste Theil darum sprechen oder erkenten, den sollen und wollen wir also volgin, und nicht wedersprechen ohne Gevehrde.

Und dieselbigen, die wir bey sie legen wörden, soilden sy und die öhren vor Unfuge bewahren, daß die öhren danne, wann das noch geschege bey uns also noch halten sollen, und zu welcher Ziet wir unse Leibes-Lehens-Erben, oder den öhren, mit unsen und öhren Finden, oder die sie oder uns beschädigen woilden, zu schicken gewunnen, und nach GOttes Ordnunge damen Frommen nehmen, wie vele oder wie wenigk das weren, edder wörde, an Reisiger Haab, an Nomen, an Burhabe, an Gefangen, den Fromen sollen wir gleich theilen, nach Anzahl Schuzen und gewapneter Lute.

Were auch ob eine Land-Jagt wurde, es der Herrn Land alle, oder es alleine, und nemanden fromen, so soilde man, das mit den Fromen hoilden, bey die Land-Lüde, nach Erkänntnüß sechse der Herrn Mann, die darzu geschickt worden, nehmen auch Fromen oder Schaden, so soll man den Schaden mit Fromin kerin und geilden, die wyle der Frome werth, auch nach sechs öhrer und unser Mann, die wir alle zugleiche dazu geben sollen, Erkänntnüß auf öhrer Eyde in alle Maße so vor berühret ist.

Geschegi es aber, daß GOtt abewende, daß zu Gezieten, in solcher Fede, die wir dann also semtlich hätten, unser vorgeschreben Ohmen einer oder mehr, met uf dem Feilde weren, und daneder legen, und gefangen worden, welcher denn also zu Gefengknüs und in Hafft keme, den sollen wir genennte Grafen unse Leibes-Lehens-Erben, zu siner Schazung tausend Gülden geben, wo er dy von uns worde heischen ohne Gevehrde.

Vordingeten auch die obgenannten unsere Ohemen, oder die öhren in solchen Feden, Stete, Dörffer, Börger oder Gebauren, da wir die unsern mede hetten, was darvon gefiele, das soilden wir glich und ungefehrlich theilen.

Gewunnen auch dieselbigen unsere Ohemē jemande Schlosse, Stete oder Vestin abe, da wir dann dy unsern mede hetten, die soilden man glich theilen, oder es damit hailten, nach Erkenntnüß sechs unser Manne, die wir zuglich dazu geben sollen, die dann auf ihre Eyde erkennen sollen, ob man das Schloß, Statt oder Vestin brechen oder besetzen sollen, daß wir dann alle nach örer aller Erkänntnüs, oder der meiste Theil also hoilden wollen ohn alle Gevehrde.

Uberfiele auch jemand, wer der were, ohne Schuld, oder um Schuld mit Feden, oder ohne Vehedē, oder mit Borgir Bewarnunge, die velgenannte unse Ohmen edder örer Leibes-Lehens-Erben, oder die ören mit Herkrafft, und Winte ohne Schloß oder Stedte anzugewinnen, so balde wir das erfahren, so sollen wir zu Stund ohne alles vorsumen, vor der Vehde, in oder nach der Vehde, Ehere und Recht sie schrieben, und bieten und oirer auch darzu ganze Macht haben.

Wolden dann die Widersachin Ehere und Recht nicht aufnehmen, und darüber sie überfallen, so soilden wir obgenante Grafen, oder Unse Leibes-Lehens-Erben, der oder des Fiende zustund werden, und oim fiendtlich sin, und thun, und die obgenannten unse Ohemen solcher mit ganzer Macht, so ferne wir immer mögen, entschötten, entreden, und das weren, by den Eyden die wir hierzu gethan haben, ohne alle arge List und Gevehrde.

Und ob sie denn etzliche ihre Schloß, Veste oder Stete, (das GOtt abewende) in Vehden oder ohne Vehden verlören, were wir danne des, oder der Fiend nicht, die das Schloß, Vestin, oder Stadt gewonnen hätte, so sollen wir zu Stund, Ehere und Recht vor sy schrieben und bieten, darzu Macht haben, und darnechst zur Stunde, des oder der Fiend werden, fiendlich sin, und thun, met öhme, oder ohm auch nicht Freden, sunen, da geleisten Nachrichten, sie hätten dann die Schloße, Vestin oder Stadt oim weder gegeben, odder wir theten es mit Unser Ohmen Willen und Wissen, und theden es sämtlich mit einander ohne Gevehrde.

Geschehe es auch, daß Unse Ohemen, oder ihre Leibes-Lehens-Erben oder oire besessene Mann,

Mann, oder die oiren jemandes fiengen oder greffin, in welcher Zeit oder wann das geschehen, der sie dann muste voruhrpheden, in solcher Vhede sie allezeit uns, unse Leibs-Lehens-Erben unse Erbar Mannschafft Lande und Lüthe mete ziehen soilten lassen voruhrpheden und vorschweren, gleicher Weise so sich selbst ohne alle Gevehrde, daß wir wedderum sie, und ihre Land und Lüthe ewiglich und erblich also auch sollen und wollen hailden ohne Gevehrde.

Sonderlich ist auch bedeidinget, ob die folgenden unse Ohemen alle oder oir ein oder mehr oder jere Leibes-Lehens-Erben besundern Vhede woilden anheben oder machen, ohne unser oder unser Leibes-Lehens-Erben Rath Wissen und Vollwordt, verlören sie dann darinn Schloß, Veste oder Stadt, oder andere Haabe, was Hülff oder Rathes wir ein zu solcher Vhede oder Verlust thun wollen, das soll uns zustehen, und sie sollen uns darzu nicht heischen oder bedrangin ohne Gevehrde.

Were es auch, daß wir obgenannte Grafen oder unse Leibes-Lehens-Erben, unse Manne oder die unsin zu den vorgeschreben unsen Ohemen oire Leibes-Lehens-Erben, zu oiren Mannen oder den oiren, Sache oder Zuspruche gewunnen, oder welcher einße zwischen ohnen und uns entstunde, und kleine oder treffliche Sachē treffen, denn die erinße unsen Ohemen von Stollbergk, oder seine Leibes-Lehens-Erben und uns an, so sol den unser beyder Mann, die wir dazu by unsen Eyden geben und schicken sollen, in vierzehen Tagen uns frindlich und rechtlich daraus scheiden. Mochten sie aber das nicht gethun, oder wurden darinnen zweyträchtigk, so sollen unse Ohemen von Stollbergk met oiren Mannen uns daraus scheiden frindlich oder rechtlich, binnen vier Wochen uf solche Eyden als sie und oire Man hierzu gethan haben, so die Sache schrifftlich oder mündlich an sie kemen und wann sie uns dann also uf ihre Eyde gescheiden hettin, an dem scheiden sollen wir Gnüge haben, und wollen den nichts widersprechen.

Rurte auch die Zusprache oder Schelunge unse Ohemen von Stollbergk, oder an jere Leibes Lehens-Erben, und ahn Uns von Hohenstein, so scholden Wir uf beyden Steten zur Stunden bey den Eyden die wir hierzu gethan haben, unser beyder Mann darzu geben, zu vorsuchen, ob uns die freundlich oder rechtlich darume in vierzehen Tagen vorrichten mögen.

Geschehe das nicht, sondern wurden darüber zwieträchtigk, so solde uns, unse Ohemen von Stollbergk, oder sine Leibes-Lehens-Erben, mit oiren Mannen daraus scheiden uf oire Eyde binnen solcher Zeit, und in allermaße so vorgeschreben stehet, wurden aber zweytrechte zwischen unsen Ohemen von Stollbergk und Schwarburgk, oder oire Leibes-Lehens-Erben, da sollen sie ihre beyde Mann zuschicken, und geben, bey den Eyden, die sie hierzu gethan haben, die da vorsuchen sollen, ob sie ein solches freundlich oder rechtlich binnen vierzehen Tagen, mochten zuführen und henlegen.

Geschege das nicht, sondern worden zweytrechtigk, darüber sollen wir genannte Grafen von Hohenstein, oder unses Leibes-Lehens-Erben mit unsen Mannen, in vorgeschrebener Wyese und Ziet, uf die Eyde, die wir hierzu gethan haben, doraus freundlich oder rechtlich entrichten und scheiden, und wollen sie deme also uf unser Eyde scheiden, doran sollen sie Gnüge haben, dem also folgen und thun ohne Gefehrde.

Wurden wir aber alle dreye Partheyen zwytrechtigk unter einander, um was Sache das geschehe, und zu welcher Zeit, darzu soll unser jeglicher zweene seiner Erbar Manne geben, bey den Eyden vorberurt ist, die sechse dann vorsuchen sollin, ob sie freundlich was doruß mögen gerichten, können sie das nicht gethun, so sollen sie uns uf ore Eyde mit Recht binnen vier Wochen darum scheiden, und wie sie denn alle, oder der meiste Theil uns darum scheiden werden, daran soll unser jeglicher Genüge haben, das nicht wedersprechen, ohne Gevehrde, und wir sollen unse Manne dazu hoilden und mächtigk sin, daß sie das scheiden sollen ohne alle Inhalt und Gefehrde.

Gewunnen aber die vorgenannten unse Ohemen, alle oder oir ein besundern, mit jeglichen unsen Mannen, oder unse Erbar Manne mit ön zu schicken, um was Sache das geschege, so balde des vor uns bracht worden, so sollen wir vorsuchen, daß wir die Ernisse freundlich zu führen, mochten wir das nicht thun, so soilden sokche Sache und Ernisse scheiden, uf oire Eyde zween unser erbare Manne, zwene unser Ohemen von Stollbergk, und zwene unsir Ohemen von Schwartzburgk Mann, die dann unsin jglicher, wann wir des vormand werden, bey den vorgeschreben Eyden, dazu soll schicken und geben, und wie dann die alle oder der meiste Theil, darober scheiden, und uf oire Eide sprechen werden, davon soll die zwytrechtigen voll Gnüge haben, dem also thun und folgen, ohne Gefehrde. Gewunen aber oire oder unse Erbar Mann Stete oder sonst die oiren, und die unsin Ernisse oder Zwytrecht unter sich selber, so balde das vor sie oder uns kommet, so sollen wir der Unsern, und sie der ören Macht haben, und mit Fleiße versuchen, ob wir die gütlich verrichten möchten.

Kön-

Könten Wir dann das nicht gethun, so sollen und wollen Unse Ohemen, und Wir semptlich, die zwytrechtigk sind, nachschulden und antwertin, bin einem Monde vnvorhindert mit Rechte eintrechtiglich scheiden, Daran dann dieselben volle Gnügen haben sollen, dem auch also thun, und solgen ohn Gefehrde. Und welcher darane ôme nicht wolte lassen genügen, dem soilde unseer kein helffen noch rathen oin auch nicht husen, oder heymen, und ohne alle Gevehrde wedder eine behulffen sin, one arge List.

Es ist auch beredt, wann jemand des, oder der Fiend, wir um unser Ohemen worden sind, Ehere und Rechts pflegen woilde, oder von oim nemen woilde nach Erkänntnüs unsir, und unsir Mann, so vor berüret ist, so sollen sie das nehmen, daran auch Gnüge haben, und die Vhede abethun, ohne Gevehrde, wollen sie des nicht thun, so sollen Wir oim nicht seyn verbunden zu helffen.

Wir vorschrieben und vorreden uns auch, in diesem Brieffe, daß keiner unser Mann, Burger oder Gebuer, oder der unsen, unser vorgenannten Ohemen Erbar Mann, Burger oder Gebuer oder die oiren vor geistlichen oder heiligen Gerichten zu keiner Ziet, nicht sollen anklagen, laden noch fordern, sondern haben die unsern den oiren zu sprechen, das sollen sie thun, in vorbeschrebener Weise, oder vor oiren oder unsern Gerichten, da dann der schuldigk ist, und dasselbe soll man einen jeglichen, der da klagt, Gulde oder Recht, oder Freundschafft helffen, daß dann unse Ohemen, oder wir nicht staden, daß sich die unsen sunderlangk in Steten, Dörffern, oder Felden kommen, oder ufhoilden, bey den Eyden, so berurt ist, Erbe und Guth soillen auch die unsin, und die oiren fordern und anklagen, an Stetten da es gelegen ist, und begnügen lassen, ander Lant- Ort- Stadt- und Weichbildes Recht und Gewohnheit, da das Erbe liet und anders nach fordern nicht suchen.

Uf daß nun alle vorgeschrebene Voreinigung und Articul, die dann in dem Besten umb Frommen Fredes und Nutzes Willen unser Land und Lüthe vorgenommen und gesetzet, und auch desto vesteren Grund und ewigen Bestand behoilden mögen, zu allen Gezieten; So haben Wir obgenannte Graff Heinrich, Graff Ernst, und Graff Eyliger, Graffen von Hohenstein, Herrn zu Lohra und Clettenbergk vor uns, und alle unsere Leibes-Lehens-Erben zu hauffe gesetzet und gesammlet, erblich und ewiglich, und nimmer zu wiedersprechen, mit wohlbedachtem Muthe, und gutem Rathe, also vorberuert ist, zu dem Edlen, unsin lieben Ohemen Graffen Bothen zue Stollbergk, Herrn zue Weringroda, und zu Graffen Heinrichen von Schwartzburgk, Herrn zu Arnstedte und Sundershusin, Grafen Heinrichen seinem Sohne, und zu oiren Leibes-Lehens-Erben, mit diesen nachgeschrebin unsin Schlossen, Stedten, Zugehörunge, Land und Lüthe, nehmlich Lora, Clettenbergk, Schartfeldt, Benckenstein, Elrich, und Bleicheroda, und unse Land-Gerichte, mit alle der vorgeschreben Gütern und erbar Mannschafft, Nutzen, Herrligkeiten und Zugehörungen, und dazu unter unse Schloß und Bestin nichts ußgeschieden, und was wir des mit dem Lehen-Herrn mögen uffgerichten und überkommen, In solcher maße werins, daß wir ohne Leibes-Lehens-Erben von Todes wegen, GOtt friste, abegingen, daß dann die genannten Schloß, Ambtlüthe, Erbar Mannschafft, Stete, Borger und Gebuer und alle oihere Herrligkeiten, und Zugehörungen uf die genannte, unse Ohemen, und uff oire Leibes-Lehens-Erben sollen semtlich gefallen, nehmlich halb uf unsen Ohemen von Stolbergk, oder uff seine Leibes-Lehens-Erben, und halb uff unse Ohemen von Schwartzburgk und oire Leibes-Lehns-Erben, dieselbe Herrschafft dann unse Ohemen und oire Leibes-Lehens-Erben semtlich inne haben, besetzen und gebrauchen sollen, und der nichts theilen, vorwechseln, vorgeben, vorsetzen noch vorkauffen, und auch alle Erbare Mannschafft, Gotteshueß, und Pfafheide, Stete, Borgere und Gebure, oder was wesens die hetten, Geistliches oder Weldtliches, bey alle oire Friheyten, Herrligkeiten und Worten, und bey allen Herkommen blieben lassen, und behalten, so sie dann bißhero gewest sind, und forder nicht bedrangen one arge List und Gefehrde.

Dieselbe unse Ohemen alle und oir jeglich besonder, uf die unse Land, alß wor wir verstorben, gefallen were, sollen auch alle Schuld gelten, die uff denselben Schlossen, Erbar Mannschafften, Steten, und Dörffern weren vorschrieben, und sollen dessen der Mannschafft, Steten und Dörffern gute Brieffe in der besten Form geben, darmit sie wohl besorget, und bewardt sind, desgleichen wir, und unse Leibes-Lehens-Erben, gegen Mannschafft Borger und Dörffer, die von ein, uff uns verstorben und gefiele, also auch holden sollen, und wollen ohne Gefehrde. Und des zu bestetigen und ewiglich also zu bleiben; So haben wir alle Ambtlüthe, Erbar Mannschafft, Borgere und Gebur, die zu den genannten Schlossen, Herrschafften und Stetten gehören, den vielgenannten unsen Ohemen, und unsen Leibes-Lehens-Erben, eine rechte Erbhuldigung lassen thun. Geloben und schweren ob wir ohne

ohne Leibes-Lehens-Erben abegingen, das GOtt lange ufhalte, daß sie denn sich ahn unse Ohemen und ihre Leibes-Lehens-Erben, erblich, ewiglich und semtlich unvortheilet halten sollen, in allermaßen so hiervor auch berurt ist, und geschreben stet, ohne arge List und Gevehrde.

Doch ist beredt und behalten, vor uns und unse Leibes-Lehens-Erben in diesem Brieff, daß wir und unse Leibes-Lehens-Erben der genannten unser Schloß, Stette, Land und Lüthe allezeit mächtigk seyn sollen, Dero auch gebruchen mögen, nach unsen Nutzen und Willen, die auch halten und regieren, nach unser Begvehmlichkeit, darmede unse Ohemen, oder oire Leibes-Lehens-Erben, dieweile Wir, oder unse Leibes-Lehens-Erben leben, nicht sollen zu thun haben, darinn sich legen, oder wehren, ohne Gefehrde.

Wir mügen auch dieselben Schloß, Stette, Land oder Lüthe zu unser Notturfft, wohl versetzen oder vorkeuffen, doch also, daß Wir unsern vielgenannten Ohemen, oder oiren Leibes-Lehens-Erben, anbieten, und zu wissen thun, ob sie solches Schloß, Stette und Dörffer selber vorpfenden oder keuffen wollen,

Wollen sie dann die Schloß, Stette oder Dörffer selber vorpfenden, oder keuffen, das sollen wir oin dan, und nicht einem andern ungefehrlich gönnen, und zu statten, die Satzung oder den Kauff, ob Wir uns desselben nicht voreinen oder vortragen sollen werden uf oihre Eyde sechs unser aller Mann, die Wir zugleich darzu geben sollen, wäre oim aber der Kauff, oder Pfandschafft nicht sinlich anzugehen; So mögen wir, oder unse Leibes-Lehens-Erben um unser Nothdurfft willen unser Stete, und Schloß, Lande oder Lüthe, die wir also zu ihnen gesetzt haben, vorsetzen oder vorkauffen, wem wir wollen, darinn soll uns niemandt legen,

Wir und unse Leibes-Lehens-Erben, mögen auch unsen Ehelichen Gemahlin, an den vorschriebenen Schlossen, Stedten, Lande und Gerichten und oiren Zugehörungen mögliche Leibzucht machen, nach des Landes Gewohnheit und Recht, so unse Eltern gethan haben, so dicke das Noth geschetzt, ohne Gefehrde.

Und auch, unse Seel gerete davor setzen und machen 1500. fl. oder minder, und nicht darüber, wir und unse Leibes-Lehens-Erben thäten es dann, mit unser Ohemen oder oirer Leibes-Lehens-Erben Wissen, Willen und Vollwordt,

Liessen wir auch, oder unse Libes-Lehens-Erben, hinder uns Tochter oder Schwestern, wie viele der weren, die nicht bestattet, oder berathen weren, dieselben Töchter oder Schwestern sollen unse Ohemen semtlich, oder oir Leibes-Lehens-Erben beraten und ausgeben, denen einen oiren Genossen, und der sechshundertlotige-Margk zu mede Gifft, mede geben, ohne Gevehrde, von solcher Gerechtigkeit, die sie von Gerades wegen haben sollen, die oim aber das Geldt ohne Innhalt solgen solte,

Sonderlich ist auch geredt, und soll auch also geredt werden, ob wir, das GOtt abwende und friste, ohne Leibes-Lehns-Erben vorschieden, und unse Ohemen, oire Leibes-Lehens-Erben, sich dann erren wolten, um unse Herrschafft, die wir ahn sy geerbet hätten, die Sache oder Ernisse weren trefflich oder geringe, solche Ernissen, Zwietracht und Schelungen sollen in Freundschafft, oder mit Recht uf ihre Eyde, in vier Wochen scheden, unser verstorben Herrschafft, sechs erbar besessene Mann, die sie dann darzu bey den vorgeschriebenen Eyden, heischen und kysen sollen, und wir dann dieselbigen, das also semtlich scheiden, oder der meiste Theil uff oire Eyde daran sollen die zweyträchtigen Genügen haben, deme also thun und nicht widersprechen ohne Gefehrde.

Wir geloben auch, in diesen selben Brieffe, vor uns, und unse Leibes-Lehens-Erben, bey solchen Eyden, so vorberurt ist, daß alle Ambtlüthe die wir ietzund haben, und auch die andern, so dicke wir die vorneuern, oder verandern, uf den obgenandten Schlossen, und uns zu unsern Ohemen Hand, so dicke des Noth geschicht, geloben und schweren sollen, Ob wir ohne Leibes-Lehns-Erben abegingen, da GOtt vor sy, daß sie dann sich mit denselben Schlössern und Stetten, und oirer Zugehörunge ahn unse wohlgenanten Ohemen von Stollbergk und von Schwartzburgk, und oire Libes-Lehens-Erben, und ahn niemandes anders erblich halten wollen ohne Gefehrde.

Und wir wollen auch, und sollen dieselben unse Ohemen an die Lehen der vorgeschriebenen Schloß und Stete, Land-Gerichte, und Lüthe brengen, ungesümet, so wir erst mögen.

Und ob wir die Lehen nicht möchten fortbringen oder verzogen wurden, so sollen Ambtleuthe und erbare Mann, und Borgere, doch gleiche wohl in der Huldigung, die sie gethan haben, bleiben sitzen, und die gäntzlich haben, ohne Gefehrde.

Auch oin sollen wir uns, noch unse Leibes-Lehens-Erben zu niemande vorder setzen, noch verbunden, in keine Weise, daß diese Zusatzung und Verbündnüs beschädigen möchte, wir thäten es dann, mit der andern Herren Wissen, Willen und Vollbordt.

Und auff daß alle vorgeschrebene Stücke

und Articuli dieses Brieffes von uns Graff Heinrichen, Graff Ernsten, und Graff Eyligern von Hohenstein, von unses Liebes-Lehens-Erben zu ewigen Gezieten, nicht sollen verruckt, sondern ewiglichen gehalten werden; So haben wir mit gutem Willen, wohlbedachten Muthe, zeitigen Rathe unserer Räthe, und die unsern, alle vor- und nachgeschriebene Articuli und Stücke, sie sind kleine oder möglich, vor uns, und unsere Leibes-Lehens-Erben, den vielgenannten unsen lieben Ohemen und oiren Leibes-Lehens-Erben also auch halten, thun und vornauen sollen, so dicke das Noth geschicht, oir einer gegen dem andern ohne Gevehrde. Geschege es aber, daß die obgenannten unse Ohemen oder ehere Leibes-Lehens-Erben meinten, daß von uns, oder unsen Leibes-Lehens-Erben, zu Gezieten, etlich vorgeschrebene Articul überfahren, und nicht gehalten weren, wie sich das dann, da GOtt vor sy, machte oder zukeme, wissentlich oder unwissendlich, das sollen unse Ohemen obgenannt schrieben unsen Mannen, sy auch beten zu erkennen, uf oire Eyde, ob wir die Articul dieses Brieffs, so sy vorgeben, vorruckt und nicht gehalten haben, und uns auch, zu unterweisen, daß wir solche Art. die oberfahren weren, anhielten, und by Wesen blieben liessen, Erkennten das sechs unsere Erbare Manne uff oire Eyde so vorgeschreben stehet, daß wir diesen Brieff überfahren, und nicht gehalten hätten, So geloben wir, wann wir von den Unsen also unterwieset sind, um den oder die verbrochene Articul Ußrichtunge zu thunde, binnen vier Wochen, so die dy sechse oder der mehrer Theil uf ihre Eyde erkandt hätten, und darforder alle Sache, so diese Brieffe uswieset zu hoilden bey den vorgeschriebenen Eyden gelobden ohne Gevehrde.

Thäten Wir oder unsere Liebes-Lehens-Erben des nicht, das GOtt were, sollen unsere erbare Mannschafft, und Stete die wir zu unsen Ohemen gesatzt, und oiren vorschreben haben, in diesem Brieffe sich ansehen, und nicht an uns gäntzlich halten ohne Gefehrde, bis so lange wir solche Articele, die vorruckt und nicht geholden weren, stete hoilden wollen, diesen Brieff gnung thun, ohne alle arge List und Gefehrde, Und, so balde das geschiet, daß Wir diesen Brieff genung gethan haben, so sollen sie sich wedder an uns, und nicht länger an unse Ohemen hoilden, angeverde, Und damete sollen erbare Mannschafft und Stete wedder oire Eyde, Huldigung und Gelübde nicht gethan haben, und sollen auch von uns und einen jeglichen unser Herrn unvordacht, und unvortheidigt bleiben, ohne arge List und Gevehrde.

Aller vorgeschrebenen Dinge, Stücke und Articul nichts usgeschieden zu einen ewigen Gedächtnüß, und auch zu einer redtlichen Beweisung und waren Bekänntnüße, haben wir obgenannten Graff Heinrich, Graff Ernst, und Graff Eyliger von Hohenstein, Herrn zu Lora und Clettenbergk vor uns, und unse Liebes-Lehens-Erben, den vorgenannten unsen lieben Ohemen und oiren Leibes-Lehens-Erben dußen unsen uffin Breeff willigliehen gegeben.

Und zu rechten Uhrkunde, Sicherheit und Gezeugnüße vestiglich vorsiegelt, mit unsen Grafen Heinrichs, Grafen Ernsts und Grafen Eyligers angehangenen Insiegel, der wir und alle unse Liebes-Lehens-Erben, zu diesen Breeffe gebruchen, Und ist gegeben nach Christi Geburt, unsers Herrn, vierzehenhundert Jahr, darna in den drey und dreysigsten Jahre, am Dienstage nach unser lieben Frauen-Tag die nennet Wortze Wyrch ꝛc. ꝛc.

Wir Graff Heinrich, Graff Ernst, und Graff Eyliger von Hohenstein, Gebrüdere, Herrn zu Lora, und Clettenbergk, bekennen, in diesen anhangenden Zeddel, vor uns, unse Liebes-Lehens Erben, so alß ezliche nachgeschrebene Articele wehren, in diesem Haupt-Briefe verruckt, vorgessen und vorkörtzit sind, Nehmlich in dem Articul die uswieset, Wir mogen auch dieselben Schloß, Stete, darnach dan folgen soilden, Rente und Zugehörunge, das aber zu kortz geschreben ist, Darnach in dem andern Artickel der also uswieset, So sollen Ambt-Lüthe, Erbar Manne, Borgere, darnach dann folgen soll Gebuer, und welcher Wordt oder Artickel in diesem Brieff zu kurtz, und an sine rechte statt nicht geschreben weren, so es zu Rechte den andern begreffen, antwortten soilden, die sy uns weder gegeben habin, reden und geben Wir, vorgenanndte Graffen und Herrn bey solchen Eyden, die wir hierzu gethan, vor uns und unses Liebes-Lehens-Erben, gantz und unvorbrochin und unverlich zu hoilden, alß ob sie vollkommen in rechten stetten geschreben weren, ohn alle Gefehrde und arge List.

CLXXXV.

Vergleich zwischen Graf Heinrich zu Schwartzburg, und dem Rathe, auch denen Bürgern zu Halle, wegen der Thal-Güter daselbst, de Anno 1439.

Wir Graf Heinrich von Schwartzburg, Herr zu Arnstat und Sundershausen, für uns und unsere Liebes-Lehns-Erben, bekennen öffentlichen mit diesem Briefe, vor allen die ihn ansehen oder hören lesen, Nachdem als der Ehrwürdigste in GOTT, Vater, Herr Günter, Ertz-Bischoff zu Magdeburg, unser lieber Herr und Bruder, mit Willen und Vollwort seines Capituls, uns und unsere Liebes-Lehns-Erben, mit der Mannschafft und Verlehnunge solcher Pfannen und Güther in und ussen der Stadt Halle, in Gerichte zum Giebichenstein, und wo die gelegen sind, so etwan Küne Baldewin seliger die von ihn und seinen Stiffte zu Lehn gehabt, und besessen hat, zu rechten mannlichen Lehn beliehen hat, als daß die Briefe uns darüber gegeben, klärlichen uswisen ꝛc.

Als haben Wir Uns mit dem Ehrsamen Rathmanne und Meistern der Innungen, und gantzer Gemeinheit der vorgenannten Stadt Halle vertragen darumb, immassen, so hier nachgeschrieben stehet. Des Ersten, daß sie solche obgerührten Güter und Pfannen zu Halle von Uns und unsern Liebes-Lehens-Erben oder unsern Amptleuten an unser Statt, in aller Maße als von einen Ertz-Bischoffe zu Magdeburg, zu Lehn empfahen und haben sullen, also dicke die Verledigen und Noth geschiehet, ohne Gefährde. So sullen und wollen auch Wir vorgenannter Graf Heinrich und unsere Liebes-Lehens-Erben, solche Verlehnung der Pfannen, nach Redlichkeit bestellen und empfehlen einen ingesessenen Bürger zu Halle, wem wir darzu kiesen, die solche Lehne mit sambt noch einen, so wir zu und nach unsern Behagen auch daselbst zu Halle setzen und schicken werden, in aller massen als ein Ertz-Bischoff zu Magdeburg, von unser wegen thun und leihen sullen und mögen, ungefährlich, doch also beschiedlich, was solcher Lehne von Todes wegen, oder sonst anders verlediget worden, und auch was man der zu Leibzucht haben wolte, dieselbe Lehn den der, weme das noth ist, an denselben unsern Ambtleuthen muthen soll, die uns dann, das fürder zu wissen thun, und derselben Lehen eher nicht leihen noch verheißen sollen, es sey denn, daß wir ihnen das also zu thun schrieben oder mündlich heissen. Wärs auch ob wir sulcher Lehne vor Unmuße selbes nicht gewarten noch thun könten, so sullen und wollen wir die Unsern darzu schicken, solche Lehn also von unser wegen zu thun, oder demselben unsern Ambtleuten, zu Halle unverzöglichen schrieben, und befehlen, daß sie sulche Leben also von unser wegen thun und liehen sullen, auch ungefehrde, sundern was Lehen sich von Käuffers oder Verkäuffers wegen gebührten zu thun, die sullen und mögen unsere Ambtleute liehen als vorgeschrieben steht, wie dicke des Noth geschiehet, also ungefährlich. Es soll auch mit sulchen vorgeschriebenen Verlehnungen, sie sind erblich, zur Leibzucht oder von Kauffens wegen gegen die Bürger zu Halle, gehalten werden, in aller massen, als es unser lieber Herr und Bruder von Magdeburg und sine Nachkommen, Ertz-Bischöffe, darmit gegen sie halten ohn allen Intrag und Gefährde. Wir sullen und wollen auch dieselben unsere belehnte Mann, gleich andern unsern Unterthanen, als billich ist, handhaben, schützen und vertheidigen, wo Wir Ihrer zu Ehren und Rechte mächtig sind, getreulich und ohn alle Gefährde, deß zu rechter Urkunde und mehrer Sicherheit haben Wir vorgenannter Graff Heinrich von Schwartzburg unser Insiegel an diesen unsern uffenen Brief wissentlich thun hängen, der getheidinget und gegeben ist nach GOttes Geburth 1439. am Sonntage Vigilia Laurentii Martyr. im Kloster zum Neuen Wercke vor Halle.

CLXXXVI.

Hertzog Wilhelms zu Sachsen Brieff, worinn das Schloß und Pflege Kefernburg, mit allen Zugehörungen, an Graf Heinrichen zu Schwartzburg erblich abgetreten worden, de Anno 1467.

Wilhelm von GOttes Gnaden Hertzog zu Sachßen, Land-Grave in Döringen, und Marggraf zu Meißen, Allen und Iglichen Pfarrherrn, Vicarien, Altaristen, Erbar Mannen, Dorffschafften, Gemeinden und Inwohnern, Geistlichen und Weretlichen, unser Pflege zu Kefernburgk, lieben Andächtigen und Getreuen; Nachdem der Edel, Wohlgebohrne, Unser lieber Getreuer, Heimlicher und Gesatter, Herr Heinrich Grafe zu Schwartzburgk, Herre zu Arnstadt und Sondershausen, Unser Schloß und Pflege Kefern-

Kefernburgk, mit allen Zugehörungen, von uns Pfandtweise hat inne gehabt, haben wir angesehen mannichfeldige sin getruwe kostbare Dienste, Uns und Unserm Fürstenthumb, bißhero williglich und merklich bezeigt, auch Er und sein Erben hinfort zu thunde geneigt sein, und er sich mit den sinen furder zu uns gewant hat, nach Besagung Unser Verschreibung darüber gegeben, und darum denselben Graven Heinrichen und seines Leibes-Lehens-Erben, Unser Schloß und Pflege Kefernburgk mit aller Zue- und Ingehörunge, uß sonderlichen Gnaden und Willen vererbet, und zu Mann-Lehen geliehen, Er auch das also von uns empfangen, darauff wiesen Wir uch mit aller Gerechtigkeit der ihr uns und unsern Fürstenthumb bißhero erblich verpflichtet seid gewest, an den genannten Graven Heinrichen von Schwartzburgk, und sein Leibes-Lehens-Erben, und sagen für uns unser Erben und Nachkommen uch der Pflichte Eyde und Gelübde, uns gethan, qvit, ledigk und loß, in Crafft dieß Brieffes, begehrende, daß ihr denselben Graven Heinrichen, und seinen Leibes-Lehens-Erben, Erb-Huldigung thuet, uch mit dem Schloß Kefernburgk und seinen Zugehörungen, als Unserm und Unsers Fürstenthumbs zu Döringen Mann-Lehn, furder Erblich mit aller Gerechtigkeit an sie haldet, ihne gehorsam und gewertigk, inmassen ihr uns bishero gewest seid; Daran thuet ihr Uns zu Dancke, gebin zue Weymar under unserm für uns, unser Erben Erbnehmen, und Nachkommen hieran gehängenden Insiegel versiegelt, uff Mittwochin nach Assumption Mariæ Virginis glorioſissimæ, Anno Domini Milleſimo, Quadringenteſimo Sexageſimo Septimo, &c.

CLXXXVII.

Käysers Friderici III. Erforderung auf den Reichs-Tag nach Nürnberg, an Graf Heinrich zu Schwartzburg, de Anno 1479.

FRiedrich von GOttes Gnaden Römischer Käyser zu allen Zeiten Mehrer des Reichs ꝛc.

Edler lieber Getreuer. Uns zweifelt nicht du seyest bericht, wie Wir auff wenigen Tagen so wir in eigner Person und durch unser treffenlich Bothschafft mit unsern und des Heil. Reichs Chur-Fürsten, Fürsten Dir und andern Grafen und Undertanen in dem heiligen Reiche gehalten die sweren Einzugk der Türgken, die Sy in unnsere und andere Christenniche Lannde, lannge Zeit her und nu zu drey und zwantzig malen getan, und vil Cristen Menschen Geistlich und Weltlich, von Mannen, Frawen und Kindern jemerlich ermordet und hinweg geführt, auch die Landt mit Prandt und ander Beschädigung gantz verwüstet, sworlichen geklaget und GOt dem Almechtigen zu Lob, Christennlichen Glauben und uns allen zu Ere und Rettung denselben Türgken Widerstand zetunde, umb Rathe, Hülff und Beystand ernstlich ersuchet und gebeten, das aber bißher laider wenig betracht, noch zu Hertzen genommen ist worden, deßhalben die Türgken mit Ihrer Macht, der Wir on unnser und des Reichs Fürsten deiner und anderer Grafen und Undertan Hülffe, als du selbst versteest nit widersteen mügen, in unsern Lande so ferre gewachsen und die verwüstet haben, daz die nu am nechsten der Hochgebohrenen unnsere lieben Oheim, der Fürsten von Bayern und darnach deine Herrschafft und andere Cristennliche Lande mügen erreichen, solchem zu fürkommen, und den Türgken ihr Einzug, so lang biß Ihn mit der Zeit gewaltiger und fruchtbahr Widerstand gethan, beschehen müge. So haben Wir die gemelten unser Oheim von Bayern und andre Fürsten des H. Reichs, die der Handel am nechsten berüret, auff Montag nach dem Sonntag Oculi schierest künfftig gen Freysing zukommen ervordert, daselbst mit samt unserer Bothschafft, so wir dahin geschickt, zu raten und zu helffen, den Türgken solch Ihr Einzug zu weren, und so aber der Türgken Macht sich so weit erpraitet hat, daz die Christenheit vor Irer beschedigung nit verhütet werden mag, In werde dann ein gemeiner gewaltiger Widerstand getan, darum so ersuchen, ermanen und erfordern Wir, als Römischer Käyser und Obrister Beschirmer des H. Cristenlichen Gelaubens, dich als einen Cristennlichen Grafen und Menschen, mit Ernst bevehlende, daz du dich auff Montag nach dem Sontag Trinitatis schirst künfftig in eigner Persone gen Nüremberg fügest, da Wir dann mit der Hülffe GOttes personendlichen auch sein, und wo das Plödigkeit halben unsers Leibs, oder durch andere ee bafft Ursachen nicht beschehen möcht, unser treffenlich Bothschafft mit vollmächtigem Gewalt schicken, und wellen daselbst mit samt unser und des H. Reichs Fürsten und andern Grafen und Undertan, so Wir gemainiglich dahin zukommen ervordert haben, Got dem Almechtigen zu Lob und Christenlichen Gelauben zu Ere und Rettung helffest rathen und Wege fürnehmen,

nehmen, in was gestalt den Türcken solcher gewaltiger Widerstand am fruchtbahrlichsten beschehen, damit füran Christenliche vor Ihrer Beschedigung verhütet, und in Frid und Rue gesetzt, und darinnen behalten werden müge, Als du des zuvor GOt dem Almechtigen dem heiligen Christenlichen Gelauben, uns dem H. Reiche, und Dir selbst zetunde schuldig bist, des wirdest du unzweifelichen ewigen Lone von dem Allmechtigen GOTT empfahen, daß Wir auch zusamt der Billigkeit mit Gnaden gegen Dir erkennen, auch allem dem so auff dem gemelten Tag beschlossen wirdet unsernthalben getreulichen nachgeen, und in ewig Zeit zu gut nit vergessen wollen. Geben zu Gretz am Mittwoch nach dem Sontag Reminiscere anno Dom. nostri LXXVIII. Unnsers Kayserthumbs im Syben und zwainzigsten Jare.

(L.S.)

Ad Mandatum Domini Imperatoris in Consilio

Heinrich Graff zu Schwartzburg.

Inscriptio.

Dem Edlen unnsern und des Reichs Lieben Getreuen, Heinrichen Graven zu Schwartzburg.

CLXXXIIX.

Vertrag zwischen Graf Günthern dem Aeltern, und Graf Günthern, dem Jüngern zu Schwartzburg, so durch Vermittelung Chur-Fürst Friedrichs, des Dritten, und Hertzog Johannis und Georgens zu Sachsen, Anno 1489. geschehen.

NAchdeme zwischen dem Edlen Wohlgebohrnen Herrn Günthern dem Eltern, und Herrn Günthern dem Jüngern Gebrüderen, Grafen zu Schwartzburg, Herrn zu Arnstadt und Sondershausen, einer Ordnung halben, so von ihren Vater Graff Heinrichen seeligen, zur Regierung und Enthaltung der bemelten Herrschafft in fünff und siebentzigsten Jahre gemacht, verordenet und ufgesatzt ist, Irrung entstanden, dadurch die gemelten Graffen von Schwartzburg Gebrüder vor Uns zu schrifftlichen Gesetzen kommen seyn; Haben Wir von Gottes Gnaden Friederich, des Heil. Römischen Reichs Ertzmarschalck ꝛc. Chur-Fürst, Johannes und Georg Gebrüdere und Vettern, Hertzogen zu Sachßen ꝛc. Land-Graffen in Döringen, und Marckgraffen zu Meissen, denselben Grafen zum gnädigen Willen, auch der Herrschafft zu Nutze und zu Gute sie guetlich und sünlich mit ihrer beider Wissen und Willen vertragen, und scheiden sie in Crafft dieses Brieffs, wie volget;

Am Ersten, so sollen die beide Gebrüdere, auch ihr Vetter Graff Heinrich inn gesambten Lehen, auch in der Erb-Huldigung, die Graff Günthern dem Jüngern auch geschehen soll, und in aller Verschreibung und Gerechtigkeit bleiben, doch daß sich Graffe Günther der Jünger solcher versamten Lehen und Erbhuldigung nicht weiter und ehe gebrauche, denn uff die Zeit in der Ordnunge seines Vaters, und diesem unserm Schiede zu geben: Es soll auch die angezeigt gemachte Ordnunge und Geschäfft in Wesen bleiben, und hinfort alles Inhalts unverruckt gehalten werden, doch mit dem Weiterungen, Erklehrungen und Zusätzen hierunden ausgedruckt: Nemlich, daß Graffe Günther der Eltere, Grafen Günthern den Jüngern, das Schloß Keule, mit aller seiner Ein- und Zugehörung nichts ußgeschlossen, Inmassen ihme das von Graffe Günthern dem Eltern Verzeichenung gegeben, und ob das Schloß Keule mehr denn die Verzeichenung inhelt, haben wurde, Grafen Günthern dem Eltern, die Ubermaß zu folgen, vor daß Schloß und Fleck Klingen, mit seiner Zugehörunge, daß ihme vormahls die Ordnung zugeeignet, und darzu vierhundert Gülten, Jehrlicher Gulde uff Greusen; Auch Gerteroda, mit aller Zugehörunge, was daran nicht verpfand, zu seiner Gebrauchung volgen lassen, doch also, daß Graffe Günther der Elter das Bauholtz, so gegen Gerterode gehört, zu Notturfft des Baues kegen Franckenhausen zum Saltzwerge, und andern, und Sondershausen auch mit gebrauchen und des zu Notturfft des Baues hauen möge: Doch soll Graffe Günther der Jünger an Keulen und andern Güthern ihme zustehend, kein Ringerung und Verminderung thun, sondern die in Würden behalten; Es soll und magk auch Graff Günther der Elder sein Lebtagk auß, die Regierung haben und behalten, doch den jungen Graffen Heinrichen von Schwartzburgk, Ihrem Vettern, Inhalt der berührten Ordnung, zu seinen vollen Jahren, an seinem Theil und Mit-Regierung ohne Schaden, und ohn Abbruch seines Rechten.

Würde auch Graff Günther der Elder, vorbemeldt mit Tode abgehen, daß GOtt lange Zeit gnädiglich verhüte, alßdenn solle Graffe Günther der Jüngere in das Regiment kommen, und alßdenn mit Grafen Heinrichen, ob der am Leben sein wurde, oder ob die beide verstorben, Im Regiment sein,

Also ob der Grafen einer unter den dreyen ohne Leibes-Lehns-Erben versterben würde, alsdenn soll es Innhalt der Ordnung gehalten werden. Wehre es aber Sache, daß Grafe Günther der Elder sich vermählen und Leibes-Lehns-Erben zeugen, und Graf Heinrich am Leben sein würde, alsdann soll gleichwohl Graffe Günther der Jünger vor sich, oder seine Leibes-Lehns-Erben, ob er die nach ihme lassen würde, nach Tode Graffen Günthers des Eldern zum dritten Theil der Graffschafft und Herrschafft kommen und zugelassen werden.

Es soll und will auch Graffe Günther der Elder Graff Günthern dem Jüngern, sich zu vermehlen oder ein Weib zu nehmen, nicht verhindern, sondern das in seinem Bedencken und Gefallen zu thuen oder zu vermeiden bleiben lassen.

Ab dann Graffe Günther der Jünger sich vermehlen oder beweiben würde, so soll er das Ehegeld, so ihme von seinem Weibe zukommt, in die Herrschafft anlegen, und die Abnutzung davon gebrauchen, auch Macht haben, sein Gemahl darauff, auch uff Keule, Greussen und andern seinem Bescheide zu bewidden; doch nicht anders, denn nach Gewonheit des Landes, und alß offt ihme ein tausend Gülden wehrt, gemacht werden, dergleich auch ob er sonst Geld in andern wegen erobrigen wurde, soll er Macht haben auch in die Herrschafft zu legen, und obberührter Massen sich deß zu widden, seiner Gemahl oder in andern Wegen uff sein Gefallen zu gebrauchen, doch dem erblichen Eigenthumb unschädlichen, ohne Gevehrde,

Auff daß auch die Herrschafft in Gedeyen, Zunehmen, und nicht verderb kehme, sollen von Graffe Günthern dem Eldern, auch von einem volgenden Regierenden Graffen in mercklichen und anliegenden Geschäfften und Hendeln der Herrschafft, vier vernünfftige und verständige Erbar Mann, der Herrschafft zu Rath gezogen, und genommen werden; mit derselben Wissen, Rathe und Willen, in angezeigten Sachen der Herrschafft zu Nutze soll gehandelt werden: damit auch von obgenanten Graffen der Herrschafft nichts vergeben, verpfanden oder verkaufft soll werden, es geschehe denn mit gemelten Graffen von Schwartzburg Wissen und Willen, alleine soll und mag Graffe Günther der Elder, als regierender Herre, und hernach andere Regierende Herren, die Geistlichen Lehen zu verleihen haben, auch wertlich Angefälle, ungefehrlich biß uff fünffhundert Gulten wehrt, je uff eine Falle, und nicht hocher verleihen und der Herrschafft zur guette zu vergeben, auch sonst aus keiner Nutzung grössere Nutzung zu machen, zu verkauffen oder zu verleihen, mit der vier Räthe Macht haben.

„ Wurde auch von dem oder den Re„gierenden Graffen aus der gantzen „Herrschafft Güttern und Unterthanen „Steur oder Bethe genommen, Solch „Geld oder Gueth, weß deß davon gefal„len, soll der Herrschafft zu Nutze und gu„te angelegt werden, Ablosung darmit „geschehen, oder in andere nutzliche Weg „der Herrschafft gewandt, damit da„nicht vergeben oder unnützlich verthan „werde. Es soll auch Graffe Günther der Elder oder der oder die Regierende Graffen der Herrschafft Kleinoden, so vorlängst bey der Herrschafft gewest, nicht vergeben oder der Herrschafft entwenden, es geschehe denn wie obgemelt, mit Rathe und gemeiner Herrschafft zu bessern Nutze: Es will auch und soll Graffe Günther der Jünger verfügen und verschaffen, daß unser Freund der Bischoff zu Münster, ihr beider Bruder, alle und iegliche Anforderung seines vermeinten Erbtheils an der Herrschafft abestelle, solches in nechstfolgenden Jahre geschehen soll; Es were dann, daß der Bischoffe vertrieben wurde, soll er in der Herrschafft ziemlich erhalten werden. Es soll also die berührte Ordnung in beyden Puncten des Erbfalles und Weibnehmens zwischen Graffen Günthern dem Eldern, und Grafen Günthern dem Jüngern uffgehoben sein, und nicht weitter: Das dann Graff Günther der Elder, so viel es des zu thun hat, bewilliget, darauff sollen alle vorberürte Gebrechen zwischen den beiden Graffen obenbemelt entstanden, hingelegt, gesünet und vertragen seyn, das Sie uns auch also zu halten, zugesagt und gelobet haben, alles getreulich und ungevehrlich. Das zu uhrkund haben wir diesen Schied im gleichen Laut zwehne machen, mit unserm Hertzog Friedrichs Insiegel für uns und unsern lieben Bruder, und unsern Hertzog Georgen Insiegel, hieran gehangen, versiegeln, und deren jeglichen Theil einen geben lassen, geschehen zu Zeitz uff Freytag nach Exaudi Anno Domini Millesimo, Quadringentesimo, Octuagesimo, nono.

CLXXXIX.

CLXXXIX.

Diploma, worinn Käyser Maximilianus I. dem Gräfl. Hause Schwartzburg nicht allein den Vier-Grafen-Stand des H. Röm. Reichs confirmiret, sondern ihme auch das Prædicat: Wohlgebohren, beygelegt, de Anno 1518.

Wir Maximilian, Erwehlter Römischer Käyser, zu allen Zeiten Mehrer des Reichs, in Germanien, zu Hungarn, Dalmatien und Croatien ꝛc. König, Ertz-Hertzog zu Oesterreich, Hertzog zu Burgund und Brabandt, Pfaltzgrave ꝛc. Bekennen für Unß und unser Nachkommen am Reiche öffentlich mit diesem Unserem offenen Brief, und thun kunth allermänniglich, daß Uns der Wohlgebohrne Unser und des Reichs lieber Getreuer, Günther Grave zu Schwartzburg vorbracht hat, Wiewol die Graven von Schwartzburg auff das Heil. Römische Reich gewiedmet, und dieselbigen von Weyland Unsern Vorfahren am Reiche Röm. Käysern und Kunigen, als der vier Graven Geschlechte, eines zugeordnet were, so möchte sich doch die künfftige Zeit zutragen und begeben, daß solches in Vergessenheit kommen, und Ihm seinen Erben, auch Heinrichen und Balthasarn, Graven von Schwartzburg, und derselben Erben darinn gethan und bewiesen, daraus zu besorgen were, daß solcher löblicher Standt den Graven zu Schwartzburg entzogen wurde, und Uns darauff demüthiglichen angeruffen und gebeten, Ihn und das gantze gemelte Geschlechte der Graven zu Schwartzburg hierinnen gnädiglich zu versehen.

Wann nun gedachte Graven zu Schwartzburg einer aus den vier-Grafen des Reichs seyn, Uns auch, als dem Römischen Käyser gebuert und zusteht, Ihnen und andern Verwandten und Gliedern des Reichs bey Ihrem Stande, Würden und Wesen zu behalten, das Wir demnach mit wohlbedachtem Muth und gutem Rath und rechten Wissen, als Römischer Käyser, declarirt und erklährt haben; Declariren und erklären das alles hiemit von Römischer Käyserl. Macht und Vollkommenheit, wissentlich in Krafft dieses Briefes, und meinen, setzen und wollen, daß gedachte Graven zu Schwartzburg, ihre Erben und Nachkommen, zu ewigen Zeiten auf allen Reichs-Tägen und Versammlungen des H. Reichs, Ihren Stand der vier Graven haben, und dafür gehalten, und Ihnen daran kein Eintrag, Irrüs noch Verhinderung gethan werden, sondern darbey bleiben, und sich des alles geruhiglich gebrauchen und geniessen sollen und mögen, von Uns und unsern Nachkommen am Reiche, den Ständen und Verwandten desselben, und sonst männiglich unverhindert ohne Gefehrde. Als auch aus unser Cantzeley etlich mahl aus Versehen, den Graven von Schwartzburg, den Edlen ꝛc. geschrieben worden; Soll hinführo und zu ewigen Zeiten gedachten Graven und allen Ihren Erben und Nachkommen, Mennlichen Stammes, damit sie ihres Tituls nicht verunfügt, den Wohlgebohrnen unsern und des Reichs lieben Getreuen, N. Graven zu Schwartzburg geschrieben werden. Mit Uhrkunde dieser Brieff besiegelt mit unserm Käyserlichen anhangenden Insiegel. Geben in unser und des Reichs Stadt Augspurg, am zehenden Tag des Monaths Septembris, nach Christi Geburt, funffzehen hundert, und im achtzehenden, Unserer Reiche, des Römischen im drei und dreißigsten, und des Hungarischen im neun und zwantzigsten Jahren.

CXC.

Käysers Caroli V. Diploma und Schutzbrieff vor die Grafen zu Schwartzburg, worinn er ihnen nicht allein das Prædicat: Wohlgebohren, confirmiret, sondern Ihnen auch mit vollem Wachs zu siegeln erlaubet, de Anno 1530.

Wir Carol der fünffte von GOttes Gnaden Römischer Kayser zu allen Zeiten Mehrer des Reichs, zu Germanien, zu Hispanien, beyder Sicilien, Jerusalem, Hungarn, Dalmatien, Croatien ꝛc. König, Ertz-Hertzog zu Oesterreich, Hertzog zu Burgund, Grave zu Habspurg, Flandern und Tyrol ꝛc. bekennen vor Uns und unser Nachkommen am Reiche oeffentlich mit diesem Briefe, und thun kund allermänniglich, wiewol wir aus angebohrner Güte und Käyserlicher Mildigkeit allezeit geneigt seyn, unsern und des Heil. Reichs Unterthanen und getreuen unser Käyserl. Gnad mitzutheilen; So ist doch unser Keyserlich Gemüthe mehr begierlicher, die so sich allezeit gegen der heiligen Christlichen Kirchen, unns und dem H. Reiche in getreuer Gehorsam- und Dienstbahrkeit erzeigen und halten,

halten, für ander mit unsern Gnaden und Freyheiten zu belohnen und zubegeben. Wann wir nun in Unserm Käyserl. Gemüthe betrachtet und wahrgenommen, die getreu Christliche und unterthänige, gehorsame Dienste, darinn sich die Wohlgebohrnen, unser und des Reichs lieben Getreuen, Günther der Elter, Günther der Jünger, Heinrich der Elter, und Heinrich der Jünger, Gebrüdere und Vettern, Graffen zue Schwartzburgk, bisher zue Lob und Ehre, GOtt dem Allmechtigen, zu Erhaltung seiner wahren Christlichen Kirchen, Ordnung und Satzung, und Uns in der Lutherischen und ander falschen Lehren und Secten, die in unserm abwesen, über und wider unsere Mandata und Edict derhalben ausgangen, an viel Orten im H. Reich Teutscher Nation zue Vertilgung und Abfall des Christlichen Glaubens, Zerrüttung und Zerstörung gemeiner Christlicher Kirchen und Teutscher Nation entstanden seyn, für andern beständiglich und unterthäniglich gehalten und bewiesen, dieselben falschen Lehren nit angenommen, noch die in Ihren Graffschafften, Landen, Stäten und Gebieten, gestatt, sondern Ihres höchsten Vermögens verhütt und ausgereut, darzue auch die getreuen, nutzlichen und willigen Dienste, so ihr Vorfahren und Sie, unsern Vorfahren, Römischen Käysern und Königen, Uns und dem Heil. Reiche, saltiglich und unverdrossentlich gethan und erzeigt haben, und hinführo wohl thun mögen und sollen, und darum mit sonder Erzeigung unserer Kayserlichen Mildigkeit, und gnediger Ergezlichkeit, solcher ihr getreue, Christliche, gehorsame, und willige Dienste, mit wohlbedachten Muthe, gutem Rath und rechten Wissen, als Römischer Käyser, dem gemelden Grafen zu Schwartzburg diese besondere Gnad und Freyheit gethan und gegeben, auch sie mit samt ihren Graffschafften, Landen, Stäten, Leuten und Güetern, in Unsern und des Heil. Reichs Schutz und Schirm genommen und empfangen haben, thun und geben Ihn die Gnad und Freyheit, nehmen und empfahen sie in unsern und des Reichs Schutz und Schirm, von Römischer Käyserlicher Macht, Vollkommenheit wissentlich in Krafft dieß Briefs, und meinen, setzen und wollen, daß nun hinführo Wir und unser Nachkommen am Reiche, Römisch Käyser und König, Ihnen und Ihr jedes männlichen Leibes-Erben, und derselben Erbens-Erben, in und auf allen Briefen, es sein Mißif und ander, so von Uns und denselben unsern Nachkommen an Sy oder sonst, darin sie genannt oder bestimmt werden, ausgeben den Titul Wohlgebohren geben und schreiben, und alle und jeglich offen und beschlossen Brieff, die sie von Ihr selbst oder jemands andern wegen, unter Ihren anhangenden und auffgedruckten Insiegel und Petschafften verfertigen, umb was Sachen das, oder gegen wem das wehre, nichts noch niemands ausgenommen, mit rothem Wachs besiegeln und verpetschafften, darzue mit sambt ihren Graffschafften, Landen, Städten, Leuten und Güthern, in unsern und des heiligen Reichs Schutz und Schirm seyn, und alle und jegliche Ehre, Würde, Vortheil, Recht und Gerechtigkeit haben, sich der freuen, gebrauchen und genießen sollen und mögen, wie ander so mit obgemelten Gnaden und Freyheiten fürsehen und begabt, und in unsern und des Reichs Schutz und Schirm seyn, solches alles haben, gebrauchen und geniessen, von Recht oder Gewonheit, von allermänniglich unverhindert, Und gebieten darauff allen und jeglichen Chur-Fürsten, Fürsten, Geistlichen und Weltlichen, Prelaten, Grafen, Frey-Herren, Rittern, Knechten, Burggraven, Landvoigten, Vitzthumen, Voigten, Pflegern, Verwesern, Amptleuthen, Schultheißen, Burgermeistern, Richtern, Räthen, Bürgern, Gemeinden und sonst allen andern unsern und des Reichs Unterthanen und getreuen, in was Würden, Stande und Wesens die seyn, ernstlich und vestiglich mit diesem Brieff und wollen, daß sie die genannten Graven zu Schwartzburg, Gebrüder und Vetter, noch Ihr ehelich männlich Leibes-Erben, und derselben Erbens-Erben, des Nahmens und Geschlechts von Schwartzburg, für und für ewiglichen an den obberührten unserm Kayserlichen Gnaden und Freyheiten des Tittels Wohlgebohrnen, und rothem Wachs, damit Wir sie also begabt haben, auch sie ihr Graffschafften, Land, Leuthe, Haabe und Güeter an Unsern und des Reichs Schutz und Schirm nicht hindern noch irren, sondern sie der geruhiglich gebrauchen, genießen, und gäntzlich dabey bleiben lassen, und darwider nit tringen, bekümmern, beleidigen noch beschweren, noch des jemands andern zu thun gestatten, in keine weiß, als lieb einem jeglichen sey unser und des Reichs schwer Ungnad und Straff, und darzu ein Poen, nemlich sunffzig Marck löthiges Goldes zu vermeiden, die einer so offt er freventlich hierwider thät, uns halb in unser und des Reichs Cammer, und den andern halben Theil den obgemelten Graven zu Schwartzburg, oder Ihren ehelichen Leibes-Erben obgedacht, unableßlich zu bezahlen verpflichtet seyn soll. Ohn Gefehrde

Mit

Mit Uhrkunde diß Briefs mit unserm Keyserlichen anhangenden Insiegel besiegelt, Geben in unser und des Reichs-Stadt Augspurg am Ein und zwantzigsten Tag des Monats Octobris, nach Christi unsers lieben HErrn Geburt, Funffzehen hundert, und im dreyßigsten, Unsers Keyserthums im Zehenden, und Unserer Reiche im Funffzehenden Jahren.

CAROL.

(L.S.)

Ad Mandatum Cesareæ & Catholicæ Majestat. proprium

Alexander Schweys, mpr.

CXCI.

Vergleich zwischen denen Grafen zu Schwartzburg und Verwaltern auf dem Closter Ilfeld, wegen des Hofes zu Kirch-Engel, de Anno 1561.

WIr Ernst, Graff zu Hohnstein, Herr zu Lohra und Clettenberg, gegen jedermänniglich dieses Brieffes Ansichtigen bekennen, und thuen kund öffentlichen. Als sich zwischen den Wohlgebohrnen Hn. Günthern und Herrn Hansen Günthern, Gebrüderen, Graffen zu Schwartzburg, Hr. zu Arnstadt und Sondershausen, auch Ihrer Liebde Brüdern, unserm freundlichen lieben Vettern an einem, und dem Wohlgelahrten und Achtbaren Unsern lieben besondern Verwaltern und Convent des Closters Ilfeld, des Hofes und seinen zugehörigen Gütern halben, zu Kirch-Engel gelegen, andern Theils, Irrung und Gebrechen zugetragen und erhalten, daß wir uns in solche Irrungen geschlagen, und sie zwischen unsern wohlermelten unsern Vettern und dem Verwaltern des Closters Ilefeldt in der Güthe verglichen und vertragen haben, nehmlich, daß wohlgedachte unsere freundliche liebe Vettern, uns zu freundlichen Gefallen gedachten Hoff zu Kirch-Engel sammt Ein- und Zubehörung abgestanden, und ihnen den Verwaltern des Closters Ilefeldt wiederum würcklichen, inmassen das Stifft Ilefeldt das geruhiglich zuvorn innen gehabt, eingeräumet und überantwortet. Dargegen haben die Verwalter J. L. und derselben Erben und Nachkommen jährlich über die 52. Marck-Scheffel hart Getreyde, die sie zuvorn der Graffschafft Schwartzburg aus dem Hofe Kirch-Engel alle Jahr gegeben, noch 60. Fl. an Gelde, auff jedem S. Michaelis-Tag zum Schutz-Gelde gäntzlichen zu entrichten, und soll J. L. frey stehen, 4. Knaben aus der Herrschafft Schwartzburg in die Schule und Closter Ilefeld zu verordnen, dieselbigen sollen gleich andern Knaben darinnen mit der Lahr und anderer Nothdurfft ihre Unterhaltung haben, und mit derselben Einlager, Uffnehmung und andern, wie das die Graffen zu Schwartzburg von Alters gehabt, und hergebracht haben, gehalten worden, und die Rechtfertigung, davon sich beyde Theile berühmtes Hofes halber am Keyserl. Cammer-Gerichte begeben, hiermit aufgehoben, nichtig und krafftloß, auch was sich der Expens und eingenommenen Nutzung halber zwischen beyden Partheyen zugetragen, hiermit aufgehoben, und kein Theil das andere zu besprechen oder zu beklagen haben, doch soll dem Verwalter des Closters Ilfeld der Vorrath, welcher im Hoffe zu Kirch-Engel in der Scheune und auff dem Boden, auch sonsten an Haußrath vnd andern, so dem Hoffe zugehörig, verhanden bleiben, und auch etwas von Getreyde bey den Leuten, die es zu geben schuldig, das sollen sie einzunehmen und zu behalten auch Macht haben, und haben ihnen J. L. ausdrücklich vorbehalten, da die Schule zu Ilefeld zugienge und abgeschafft oder nicht, wie sie von dem nechsten verstorbenen Abte Herrn Thomasen verordnet, und wie jetzo regieret würde, und der Hoff mit seiner Zubehörunge zu Ilfeld in weltliche Hände kommen, und prophaniret werden solte, daß J. L. an ihrem Rechte und Gerechtigkeit, sie an solchen Hoff zu Kirch-Engel, und seinen zugehörigen Gütern zu haben vermeynen, nichts bekommen, nichts abbrüchig seyn soll. Solches haben beyde Theile also zu halten gewilliget und zugesaget. Das zu Uhrkundt, steter und fester Haltung haben wir diesen Recess gleiches Lauts gezweyfachet, und einen wohlgemeldten unsern freundlichen lieben Vettern, und den andern den Verwaltern des Closters zu Ilefeld, unter unsern vorgedruckten Hand-Secret zugestellet. Geschehen und gegeben zu Northausen den Montag nach Luciæ, im Jahr Christi unsers HERRN und Heylandes Gebuhrt im Tausend fünff hundert und ein und sechtzigsten.

CXCII.

Abschied in Sachen Graf Günthers zu Schwartzburg und deroselben Lehen-Leute in und umb Halle, wegen der Lehenwahre derer Pfannen- und Thal-Güter, de Anno 1586.

IN irrigen Sachen, so sich zwischen dem Wohlgebohrnen Herrn Hans Güntern, der Vier-Grafen des Reichs, Grafen und Herrn zu Schwartzburg ꝛc. an einem, und Seiner Gnaden Lehn-Leuten, allhier umb Halle, der Lehnwahre halber, deren Pfannen und Thal-Gütern, so sie von ihren Gnaden zu Lehen tragen, am andern Theil erhalten, haben uff vorgangenen unsers gnädigsten Herrn des postulirten Administratoris des Primats und Ertz-Stiffts Magdeburgk Befelch, Ihrer Fürstl. Gnaden verordente Räthe, beyde Theile zu ferner gütlichen Verhör und Handlung, heut dato vorbescheiden, und nachdem die Sachen hinc inde nothdürfftig gehöret, ist sie endlich uff fleißig Unterhandlung gütlichen verglichen, und nachfolgender massen verabschiedet:

Was nun erstlichen die geforderte Lehnwahre betrifft, weil nicht allein durch die Gräfliche Abgesandte vorbracht und beleget worden, daß solche Lehen jederzeit von dem ältisten wohlgemeltes Gräflichen Geschlechts, zu Schwartzburgk geliehen, sondern auch die gewöhnliche Lehenwahre, wie die sonsten bey den Ertz-Bischoffen zu Magdeburgk gegeben, entrichtet worden, und dann darüber weiter vorgewendet, daß solches also mit alten Erb-Verträgen, so in letzter Gräflicher Theilung confirmiret, versehen, daß der iederzeit ältiste vom Geschlecht, die auswertige Lehen allein zu verleihen, und die Lehenwahren darvon auch vor sich einzunehmen, Macht haben solle, wie solches dann also continue gehalten, und von ietzo lebenden Graffen Hans Günthern zu Schwartzburg ꝛc. ihren gnädigen Herrn, von vielen andern, ohnwidersprechlich empfangen, wie dann auch solches dem Sächsischen Lehn-Recht, und fast allen gemeiner Gewohnheit, in Fällen, da der ältiste die gesamte Hand-Lehen zu leihen pfleget, nicht ungemäß ist; So haben demnach sich die ietzo antwesende Sub-Vasallen, sowohl gemelten Ihren Gnaden zu Schwartzburg verwand, sich darinn bescheiden und erinnern lassen, daß sie die gewöhnliche Lehenwahre gutwillig entrichten, und nun hinführo von dem ältisten Grafen zu Schwartzburgk, zu iederzeit zutragenden Fällen, die Lehen renoviren, und demselben Folge leisten wollen, iedoch, daß sie bey dem alten Herkommen, beydes in der Lehnwahre und Pflichtleistung gemeines Handschlages gelassen, und weiter nicht beschweret werden sollen, inmassen auch solches die anwesende etzlicher Unmündigen Vormündere, authoritate Magistratus bewilliget haben, und nachdem andere auch hierzu gehörende Lehen-Leute nicht gegenwertig gewesen, so ist doch die Fürstliche Magdeburgische Regierung an statt höchst gedachtes ihres gnädigsten Herrn der Zuversicht, wie solches auch Krafft dieses Abschiedes ihnen angekündiget wird, sie werden nicht weniger ihrer Bescheidenheit, und der Sachen Beschaffenheit nach, sich gleicher Gebühr, wie von den andern gegenwertigen bewilliget, erzeigen und verhalten. Da dann etzliche dißmahls mit Erlegung der Lehenwahren nicht gefast, haben die Gräfliche Abgesandten sich dahin gutwillig erkläret, daß sie darzu leidliche Frist verstatten, und den Lehenträgern, so sie verordnen wollen, erlegt werden soll. Was dann letzlichen die Unkosten betrifft, welche die Abgesandten aus vorgewendeter Verursachung von den Lehen-Leuten wieder zu erstatten begehret, ist man der Zuversicht, sie werden dieselbige in Ansehung gleichwol etzlicher massen bewegender Ursachen, der Verweigerung des Lehen-Geldes, und weil sie auch allerhand durch erhellte Rechts-Belernung und sonst auffgewendet, compensiren, schwinden und fallen lassen: Dardurch also dieser Streit gäntzlich auffgehaben und verglichen, auch den Partheyen zur Nachrichtung in diesen Abschied gefast, und unter dem Fürstlichen Secret mitgetheilet worden. Geschehen den 25. August. Anno 1586.

CXCIII.

Käysers Rudolphi II. Diploma vor die Grafen zu Schwartzburg, sowohl wegen des Tituls derer Vier-Graffen des Reichs, als auch Ihrer Session und Stimm auf Reichs-Tägen, de Anno 1576. nebst Käysers Ferdinandi III. Confirmation vom Jahr 1638.

WIr Ferdinand der Dritte, von GOttes Gnaden, erwählter Römischer Käyser, zu allen Zeiten Mehrer des Reichs in Germanien, zu Hungarn, Böheim, Dalmatien, Croatien und Sclavonien König, Ertz-Hertzog zu Oesterreich, Hertzog zu Burgund, zu Braband, Steyer, zu Kärnten, zu Crain, zu Lützemburg, zu Würtenberg, Ober- und Nieder-Schlesien, Fürst zu Schwaben, Marggrafe des H. Röm. Reichs, zu Burgau, zu Mähren, Ober- und Nieder-Lausitz, Gefürsteter Grafe zu Habsburg, zu Tyrol, zu Pfirdt, zu Kyburg und zu Görtz, Landgrafe in Elsaß, Herr auff der Windischen Marck, zu Portenau und zu Salins, bekennen für Uns und unsere Nachkommen öffentlich mit diesem Brieffe und thun kund allermänniglich, daß uns die Wohlgebohrne, unsere und des Reichs liebe Getreue, Günther, Anthon, Heinrich, Christian Günther und Ludwig Günther, Gebrüdere und Vettern, der Vier-Grafen des Reichs, Grafen zu Schwartzburg und Honstein, Herren zu Arnstatt, Sondershausen und Leutenberg, in Unterthänigkeit und glaubwürdigen Schein fürbringen lassen, einen Confirmation-Brieff, welcher von weiland Unsern freundlichen geliebten Herrn und Vettern, auch Vorfahren am Reich, Käyser Rudolphen dem Andern, Lob- und Christmildester Gedächtniß, ihrem Vetter weyland Graff Günthern zu Schwartzburg, unterm dato den letzten Octobris, Anno Ein tausend, fünff hundert, sechs und siebentzig, nicht allein wegen des Tituls der Vier-Graffen des Reichs, sondern auch der sonderbahren Session und Stimm im Reichs-Rath, gegeben und mitgetheilet worden, welcher jetztgemelter Brieff von Worten zu Worten hernach geschrieben stehet und also lautet:

Wir Rudolph der Andere, von GOttes Gnaden, erwählter Römischer Käyser, zu allen Zeiten Mehrer des Reichs, in Germanien, zu Hungarn, Böheimb, Dalmatien, Croatien und Sclavonien ꝛc. König, Ertz-Hertzog zu Oesterreich, Hertzog zu Burgund, zu Brabant, zu Steyer, zu Kärnten, zu Crain, zu Lüzenburg, zu Würtenberg, Ober- und Nieder-Schlesien, Fürst zu Schwaben, Marggraffe des heiligen Römischen Reichs, zu Burgau, zu Mähren, Ober- und Nieder-Lautznitz, Gefürsteter Grafe zu Habsburg, zu Tyrol, zu Pfierdt, zu Kyburg und zu Görtz, Landgraff in Elsaß, Herr auff der Windischen Marck, zu Portenau und zu Salins; bekennen hiermit öffentlich, und thun kund allermänniglich, nachdeme wir tragenden Käyserl. Amt nach, darein Uns der Allmächtige nach seiner göttlichen Versehung gesetzt hat, auch aus angebohrner Güte und Mildigkeit, allezeit geneigt und begierig seyn, aller Unser und des H. Reichs Ständ und Glieder Nutz, Frommen und Auffnehmen, so viel immer möglich, zu befördern; Fürnemlich aber diejenigen vor andern zu bedencken, deren Vor-Eltern und Sie bey dem H. Reich und unsern Vorfahren, in löblichen Ehren, Stand und Würden herkommen, und sich um dieselben wohl verdient gemacht haben, und Uns dann jetzo der Wohlgebohrne, Unser und des Reichs lieber Getreuer, Günther, der Vier-Grafen des Reichs, Graff zu Schwartzburg, Herr zu Arnstadt, Sondershausen und Leutenberg, Unser Rath, gehorsamlich zu erkennen gegeben, was massen weiland seine Vor-Eltern, als der Vier-Graffen und Stände des Reichs, in desselben Versamblungen und Räthen vor andern Graffen, besondere Session und Stimm, auch jetzt gemelten Titul der Vier-Reichs-Grafen gehabt, und lange Zeit gebrauchet; Nachmahls aber, als sie mit Continuirung desselben nit fortgefahren, etwas wiederumb davon kommen, dahero Er und seine Brüder verursacht worden, zu Erhaltung solches Ihren Vor-Eltern und Ihres wohl hergebrachten uhralten Gräflichen Nahmens, Standes, Session und Stimm im H. Reich, bey weiland dem Durchlauchtigsten Fürsten, Herrn Maximilian dem Andern, Römischen Käyser, Unserm geliebten Hn. und Vatern, hochlöbl. mildesten Gedächtniß, umb Erneurung und Confirmation derselben anzuhalten; Immassen Sie dann auch dieselbige, soviel den Titul und Nahmen der Vier-Reichs-Grafen betrifft, erlanget, und sich solches Tituls und Nahmens biß dahero nicht allein in allen ihren Brieffen, Handlungen und Sachen gegen männiglich gebrauchet, sondern auch Ihre Käyserl. Maj. und Ld. umb Gutbedüncken an die Stände des Reichs, und nach zeitlicher Erwegung durch dieselben Ihrer Maj. und Ld. hinwieder frey lediglich heimgestellet worden, welches der Ständ Bedencken und Heimstellung ermelter Graff Günther zu Schwartzburg in glaubwürdigen Schein fürgeleget, und darauf für sich und seine Brüder demüthiglich gebethen, sintemahl höchstgedachter Unser geliebter Herr und Vetter seliger, zuvor, und ehe sich Ihro Maj. und Ld. darauff endlich entschlüssen und erklären könten, aus diesem Jammer-Thal erfordert worden, Wir geruheten Ihm zu Genaden, als jetzt regierender Käyser, obbemelten Ihren wohlerlangten Nahmen und Titul, zusambt berührter gemeiner Stände Gutbedüncken und Heimstellung, Ihrer besondern Stimm und Session halber, gnädiglich zu confirmiren, zu erneuren und zu bestätigen, und ihnen darauff Ihre besondere Session und Stimm im H. Reich und derselben Versamblungen, als gleich zu assigniren und einzugeben; Deß haben wir angesehen, solch bemeltes Unsers Raths, Grafen Günthers unterthänige ziemliche Bitt, auch die gehorsamen, nützlichen und getreuen Dienste, die seine Vor-Eltern Graffen zu Schwartzburg, weiland unsern Vorfahren am Reich, sonderlich aber Er Graf Günther zu Schwartzburg, weyland Käyser Carln dem Fünfften, als auch Käyser Ferdinanden, beeden Unsern geliebten

geliebten Vettern und Anherrn, milder Gedächtniß, in vielen ansehnlichen Feldzügen, auch andern wichtigen Sachen zu Kriegs- und Friedens-Zeiten, und dann letzlich auch unserm geliebten Herrn und Vatern, Käyser Maximilian, Christseeligsten Andenckens, gegen gemeinen Erb-Feind dem Türcken, als Ihrer Maj. und Ld. Obrister-Lieutenant, mit Darsetzunge Leibes und Guths, offtmahls gantz willig und unverdrossenlich gethan und bezeuget haben, und er samt seinen Brüdern nochmahls zu thun, sich anerbiethen, auch wohl thun mögen und sollen, und darumben mit wohlbedachten Muth, rechtem Wissen und zeitlichen Vorbetrachtung, gemeldten Brüdern, Grafen zu Schwartzburg, den von weiland unsern geliebten Herrn und Vatern mildseeligster Gedächtniß erneurten Nahmen und Titul der Vier-Grafen des Reichs, zusambt auch gemeiner Stände Bedencken und Heimstellung Ihrer der Grafen besondern Session und Stimm halben, in Reichs-Räthen und Versamblungen, gnädiglich confirmiret, ratificiret und bestetiget; Ihnen den Grafen von Schwartzburg, auch darauff nachfolgender massen Session und Stimm im H. Reich, auff und in desselben gemeinen und sondern Versamblungen assigniret, gegeben und zugelassen haben; Thun das, confirmiren, ratificiren und bestetigen, assigniren, geben und zulassen Ihnen solches alles von Römischer Käyserl. Macht, Vollkommenheit, hiermit wissentlich und in Krafft dieses Brieffs, was wir Ihnen in demselben allen von Gnaden, Rechts und Gewohnheit wegen confirmiren, ratificiren, bestätten, auch assigniren, geben auch zulassen können oder mögen. Und wollen anfänglichen, daß sich mehrgedachte Brüder Grafen zu Schwartzburg, und alle Ihre eheliche Erben und Erbens-Erben, in ewige Zeit obberürtes Titels und Nahmens der Vier-Grafen des Reichs in allen ihren Schrifften, Briefen, Siegeln, Panieren, Clainothen, Wappen, und gemeiniglich allen andern Sachen gebrauchen, sich also gegen männiglich nennen und schreiben, und hinwieder von männiglich dafür gehalten, geehret nnd geschrieben werden; Und dann auch hinführo allweg der Aeltest aus jetztgemelten der Vier-Grafen des Reichs, Grafen zu Schwartzburg und Ihren Nachkommen desselben Stammens und Nahmens, anstatt aller andern seiner Agnaten desselben Stammens, von wegen ihres uhralten Gräffl. und des H. Reichs eigenthumlichen Stamm-Hauß Schwartzburg in allen des H. Reichs gemeinen und sonderbahren Versamblungen, nach den andern Grafen und Herren des Reichs, eine besondere Session und Stimm haben, einnehmen und gebrauchen soll und möge, von allermänniglich ungehindert und ungeirret, doch uns und dem H. Reich, und sonsten männiglich an seinen Rechten, Obrigkeit, Leben, Gerechtigkeiten und Herbringen ohne Schaden, und gebiethen darauff allen und jeden Churfürsten, Fürsten, Geistlichen und Weltlichen, Prælaten, Grafen, Freyen, Herren, Rittern, Knechten, Lands-Hauptleuten, Land-Marschalchen, Land-Voigten, Hauptleuten, Vitzdomben, Vögten, Pflegern, Verwesern, Amtleuten, Schultheissen, Bürgermeistern, Richtern, Räthen, Bürgern, Gemeinden, und sonst allen andern unsern und des Reichs, auch unserer Königreich Erblichen Fürstenthum und Lande, Unterthanen und Getreuen, in was Würden, Standes und Wesens die seyn, ernstlich und vestiglich mit diesem Brieff und wollen, daß ihr mehrgedachte Brüder der Vier-Grafen des Reichs, Grafen zu Schwartzburg und derselben Nachkommen benenntes Stammens und Nahmens, bey obangeregter unser Confirmation, Ratification und Bestetigung gedachtes ihres Gräfflichen Nahmens und Tituls, desgleichen auch bey Assignation, Eingebung und Vergönnung ihrer sondern Session und Stimm im H. Reich und desselben Versammlungen, wie obstehet, ruhiglich und unbetrübt bleiben lasset, sie daran nicht irret noch verhindert, weder inner noch ausser Rechtens, für Euch selbst und jemands anders, in gar keine Weise, als lieb einem jeden sey Unsere schwere Ungnaden, und darzu ein Poen, nehmlich viertzig Marck löthiges Goldes zu vermeiden, die ein jeder, so offt er freventlich darwider thäte, Uns halb in Unsere Käyserl. Cammer, und den andern halben Theil gedachten der Vier-Graffen des Reichs, Graffen zu Schwartzburg, oder Ihren Erben, wie obstehet, unnachläßlich verfallen seyn solle. Mit Uhrkund dieß Brieffs besiegelt mit Unserm Käyserlichen anhangenden Insiegel, der geben ist in Unser und des H. Reichs Stadt Regenspurg, den letzten Tag des Monaths Octobris, nach Christi unsers lieben HErrn und Seeligmachers Geburt, Funffzehen hundert, und im sechs und siebentzigsten, Unserer Reiche, des Römischen im Andern, des Hungarischen im Fünfften, und des Böheimischen im Andern Jahren.

Rudolph.

Ad Mandatum Sacræ Cæsareæ Majestatis proprium

A. **Erstenberger.**

Und Uns darauff Günther, Anthoni, Heinrich, Christian Günther, und Ludwig Günther, Gebrüdere und Vettern, Grafen zu Schwartzburg und Hohnstein, gehorsamst

samst angeruffen und gebethen, daß wir als jetzt regierender Römischer Käyser, Ihnen obberührten Brieff zu confirmiren und zu bestetigen, gnädiglich geruheten. Des haben wir gnädiglich angesehen, solch mehr obgenennter Grafen zu Schwartzburg unterthänig ziemliche Bitt, auch die gehorsamb getreuen und nützlichen Dienste, welche Ihre der Grafen Vor-Eltern, Uns und Unsern Vorfahren am Reich, zu Krieg- und Friedens-Zeiten, sonderlich wider der allgemeiner Christenheit Erb-Feind den Türcken, mit Darsetzung Leib und Guths, offtmahlen gantz und unverdrossen gethan und erzeigt haben, offt besagte Grafen solches noch täglich zu thun sich befleißigen, auch wohl thun können, mögen und sollen, und darumb mit wohlbedachtem Muth, rechten Wissen und zeitlicher Vorbetrachtung, obgemelten Grafen zu Schwartzburg, auch gemeldten Brüdern und Vettern, offt höchstbesagtes unsers geliebten Herrn Vetters Käyser Rudolphen, Christmildester Gedächtniß, erneurten Nahmen und Titul der Vier-Graffen des Reichs, zusamt auch gemeiner Stände Bedencken und Heimbstellung Ihrer der Grafen Session und Stimm halben, in Reichs-Räthen und Versamblungen, gnädiglich confirmirt, ratificirt und besteret, Ihnen den Grafen zu Schwartzburg auch darauff nachfolgender massen Session und Stimm im H. Reich auff und in desselben gemeinen und sondern Versamblungen assigniret, gegeben und zugelassen haben, thun das, confirmiren, ratificiren und bestetten, assigniren, geben und zulassen Ihnen solches alles von Röm. Käyserlicher Macht, Vollkommenheit, hiermit wissentlich und in Krafft dieses Briefes, was wir Ihnen in denselben allen von Gnaden, Rechts und Gewohnheit wegen confirmiren, ratificiren, bestätigen, auch assigniren, geben und zulassen können und mögen, und wollen anfänglichen, daß sich mehr gedachte Gebrüdere und Vettern, Graffen zu Schwartzburg, und alle Ihre eheliche Erben, in Ewigkeit obberürtes Titels und Nahmens der Vier-Grafen des Reichs, in allen ihren Schrifften, Brieffen, Siegeln, Paniern, Clainoten, Wappen, und gemeiniglich allen andern Sachen gebrauchen, sich also gegen männiglich nennen und schreiben, und hinwieder von jedermänniglich dafür gehalten, geehret und geschrieben werden, und dann auch hinführo alle wege der älteste aus jetztgemelten der Vier-Grafen des Reichs, Grafen zu Schwartzburg, und Ihren Nachkommen desselben Stammes und Nahmens, anstatt aller anderer seiner Agnaten desselben Stammens, von wegen Ihres uhralten Gräfflichen und des H. Reichs eigenthümblichen Stamm-Hauses Schwartzburg, in allen des H. Reichs gemeinen und sonderbahren Versamblungen nach den andern Grafen und Herrn des Reichs eine besondere Session und Stimm haben, einnehmen und gebrauchen sollen und mögen von männiglich ungehindert und ungeirret, doch Uns und dem Heil. Reich und sonsten männiglich an seinen Rechten, Obrigkeit, Lehn, Gerechtigkeit und Herbringen ohne Schaden; Und gebiethen darauff allen und jeden Churfürsten, Fürsten, Geist- und Weltlichen, Prælaten, Graffen, Freyen, Herren, Rittern, Knechten, Lands-Hauptleuten, Land-Marschalchen, Land-Vogten, Pflegern, Verwesern, Ambtleuten, Schultheissen, Burgermeistern, Richtern, Räthen, Bürgern, Gemeinden, und sonst allen andern unsern und des Reichs, auch Unserer Erb-Königreich, Fürstenthumben und Landen Unterthanen und Getreuen, in was Würden, Standt oder Wesen die seyn, ernstlich und vestiglich mit diesem Brieff, und wollen, daß sie itzt mehrgedachte Gebrüdere und Vettern, die Vier-Graffen des Reichs, Grafen zu Schwartzburg, und derselben Nachkommen bemeltes Stammes, bey obangeregter unserer Confirmation, Ratification und Bestätigung gedachtes Ihres Gräfflichen Nahmens und Titels, desgleichen auch bey Assignation, Eingebung und Vergönnung ihrer sondern Session und Stimm im heiligen Reich, in desselben Versamblungen wie obstehet, ruhiglich und unbetrübt bleiben lassen, sie daran nicht irren oder verhindern, weder inner noch ausser Rechtens, für sich selbst oder jemands anders, in gar keine Weise, als lieb einem jeden sey unsere schwere Ungnade, und darzu die in offtgemeltes Unsers Vorfahren und Vetters Käysers Rudolph ꝛc. Brieff bestimmte Poen, nehmlich viertzig Marck löthiges Goldes zu vermeiden, die ein jeder, so offt er freventlich hierwieder thäte, Uns halb in Unser Käyserliche Cammer, und den andern halben Theil gedachten der Vier-Grafen des Reichs, Grafen zu Schwartzburg oder Jhren Erben, wie obstehet, unabläßlich verfallen seyn solle. Mit Uhrkund dieß Briefs besiegelt mit Unserm Käyserlichen anhangenden Insiegel, der geben ist in Unserer Stadt Wien, den Achtzehenden Tag des Monats Junii nach Christi Unsers lieben Herrn und Seeligmachers gnadenreichen Geburth, im Sechtzehen hundert, acht und dreyßigsten, Unserer Reiche, des Römischen im Andern, des Hungarischen im Dreyzehenden, und des Böheimischen im Eilfften Jahren.

Ferdinand. (L.S.)

Ad Mandatum Sac. Caſ. Maj. proprium

Conrad Hildprand.
Arnolden v. Clarsen.

Zwey und zwantzigster Absatz.

Von den Grafen zu Solms.

CXCIV.

Erb-Statutum derer Grafen zu Solms, nebst Käysers Caroli V. Confirmation darüber, de Anno 1521.

WIr Carl der Fünffte von GOttes Gnaden, erwählter Römischer Keyser, zu allen Zeiten Mehrer des Reichs ꝛc. König in Germanien, zu Castilien, zu Arragon, zu Legion, beyder Sicilien, zu Hierusalem, zu Hungarn, zu Dalmatien, Croatien, zu Navarra, zu Granaten, zu Tolleten, zu Vallenz, zu Gallicien, Majoricarum, zu Hispalis, Sardinien, Cardubien, Corsice, Murcie, Giennis, Algaran, Algecire, zu Gibraltaris und der Insuln Canarie, auch der Insuln Indiarum und Terre Firme des Meers Oceani &c. Ertz-Hertzog zu Oesterreich, Hertzog zu Burgund, Lothringen, zu Braband, zu Steyer, Kärndten, Krain, Limburg, Lützenburg, Geldern, Würtenberg, Calabrien, Athenarum, Neopatrie ꝛc. Graf zu Habspurg, zu Flandern, zu Tyrol, zu Görtz, Parsilani, zu Artois und Burgundi ꝛc. Phallenz-Grav zu Hennegau, zu Holland, zu Seeland, zu Pfirt, zu Kyburg, zu Namur, zu Roßilien, Leritan und Zütphen, Landgraf in Elsaß, Marggraf zu Burgau, zu Oristani, zu Goziani und des Heil. Röm. Reichs Fürst zu Schwaben, zu Cathalonia, Asturia ꝛc. Herr in Frießland, auf der Windischen Marck, zu Portenau, zu Biscaja, zu Molin, zu Salinß, zu Trippoli und zu Mecheln ꝛc. Bekennen öffentlich mit diesem Brief, und thun kund allermänniglich, daß Uns der Edel, Unser und des Reichs lieber Getreuer, Philips Graf zu Solms, hat fürbringen lassen, wie er seinen Söhnen, Erben, und Nachkommen, männliches Geschlechts, auch ihren Unterthanen zu gut, und damit ihre Graffschafften, Herrschafften und Obrigkeiten unzertrennt bey einander gehalten, und Uns, Unsern Nachkommen, und dem heiligen Röm. Reiche, desto statlicher und baß davon gedienet werden möge, Ordnung und Satzung, wie es hinführo mit den Grafschafften, Herrschafften, Haaben, Gütern und Gebieten, die er ietzo hab, und er, und die gemelten seine Söhne, und derselben Erben und Nachkommen, seines Nahmens, Stammes und Geschlechts, Grafen zu Solms, überkommen, gehalten werden solte, aufgerichtet und gemacht, darin die Edlen, unser und des Reichs liebe Getreue, Reinhard und Otto, Grafen zu Solms, seine Söhne mit Rath und in Beywesen etlicher ihrer nechsten Freunde, verwilliget, und die für sich, und alle ihre Erben, unwiederruffentlich zu halten, und nachzukommen, zugesagt, alles nach Besage des Briefs darüber mit ihr aller, auch der berührter ihrer Freund Insiegel besiegelt, des glaublich Abschrifft er uns vorbracht, von Wort zu Worte also lautend:

Wir Philips Graf zu Solms, und Herr zu Münzenberg, bekennen öffentlich, und thun kund allermänniglichen, für Uns, und alle unsere Erben und Nachkommen ewiglich, in und mit Krafft dieses Briefs, daß wir mit Wissen, wohlbedachten, Muth, gutem und zeitlichen Rath, dem H. Römischen Reich, als Grafen, Glieder und Verwandten desselbigen, Uns, unsern Söhnen und Erben männlichen **Stammes und Nahmens, unserm Geschlecht, der Grafschafft und Herrschafft Solmß und Müntzenberg**, unser Städt, Schlösser, Flecken, Dörffer, Weyler, unserer Mannschafft, Ritterschafft, Lehen-Leuten, Unterthanen, Hintersassen und armen Leuten, auch sonst allen unsern Gütern, liegends und fahrends, Lehens und eigenes, so wir ietzunder haben, oder nachmahls künfftiglich bekommen mögen, damit die bey unserm Geschlecht, Nahmen und Stammen der Grafen von Solms, desto statlicher bleiben, nicht zertheilt, zerstört, zertrennt, in frembde Hände wachsen, damit wir dem Römischen Reich, als Grafen und Glieder desselbigen zu Nutz und Dienst, wie das wir zuthun schuldig, desto statlicher erschiessen mögen, zu Ehren, Lob, Frieden, Bestand, Aufgang, Erhöhung, Wohlfahrt und Gutem, und auf daß unsern Söhnen, alle ihre Leibs-Erben und Nachkommen unsers Stammes uud Nahmens, männliches Geschlechts, künftiglich weiter Irrung vertragen, sie unsere Grafschafft, Herrschafft, Mannschafft, Ritterschafft, Land und Leute, Städt, Schlosse, Dörffer, Weyler und Unterthanen, auch Güter liegends, fahrends, Lehens und eigens, so wir itzunder haben, oder nachmahls bekommen mögen, hinfürter zu ewigen Zeiten dem H. Römischen Reich Deutscher Nation zu Ehren, Wohlfahrt, Dienst und Nutz desto geruhlicher unzertheilt, gebrau-

gebrauchen, geniessen, besitzen, sich auch selbst mit und gegen einander, desto freundlicher halten und vertragen mögen, haben gesetzet, geschafft, geordnet und gemachet, setzen, ordnen, schaffen und machen, mit Wissen, Willen, Zulassen und Geheel unser Söhne, nemlich Reinharden und Otten, Grafen zu Solms und Herren zu Münzenberg, vor Uns, dieselbige unsere vorgenandten Söhne, alle ihre Kinder, Erben und Nachkommen, in Krafft dieses Briefs, gegenwärtiglich, wissentlichen, daß man hinfürter zu ewigen Zeiten unsern Graffschafften, „und Herrschafft Solms und Münzenberg, „Mannschafft, Ritterschafft, Unterthanen, „Hindersäß, Güter, Städte, Schloß, Flecken, „Dörffer, Land und Leute, Bewegliches, Unbewegliches, Lehens, Eigens, nichts ausgenommen, so wir ietzunder haben, und künftiglich „nachmahls überkommen werden, und wir „oder sie, wie obgemelt, alle, zum Theil, einer, „mehr, durch Testament, letzten Willen, Codicill, oder durch andere Wege, in Rechten zu„läßig, nicht verschaffen, verordnen, oder sonst „hingeben, auf die genandte unsere Söhne; Deroselben Mann-Lehens-Erben und Nachkommen, von ihren Leibe, ehelich geboren, männlich Stammens und Nahmens, Grafen zu Solms und Herrn zu Münzenberg, so lang die leben und verhanden seyn, gäntzlich zumahlen zu erbeigen fallen, kommen und erwachsen, erblich bey ihnen, ihren Mann-Lehens-Erben und Nachkommen bleiben, also daß sie dies alles inhaben, nutzen, brauchen, niessen und besitzen, ohn Eintrag, Verhinderniß und Irrung unserer und ihrer Töchter und Schwestern, und „sonst männiglichs, so unsers männlichen „Stammens und Nahmens nicht seyn, doch sollen unsere, und unserer Söhne, auch derselben Leibes-Mann-Lehens-Erben und Nachkommen zu ewigen Zeiten, Töchtern und Schwestern, von Uns, unsern Söhnen, und deren rechten Manns-Leibs-Lehens-Erben gebohren, nach ihren Herkommen, wie Gräfinnen wohl gebühret und zustehet, ihren Stand gemäß, zu dem Sacrament der heiligen Ehe mit einem ehrlichen ziemlichen Heyraths-Gut und Heimsteur besteht, versehen, versichert und begabt werden, doch alle wege nach Gelegenheit und Vermögen derselben unserer Söhne und deroselben Leibs-Manns-Lehns-Erben, so zu einer ieglichen Zeit, unser Grafschafft, Herrschaft, Land und Leut inhaben, besitzen, brauchen und niessen werden. Were es aber, daß die Töchter oder Schwestern Gräfinnen von Solms, wie obgemelt, ihrer weren viele oder wenig, eine oder mehr, wie vorgeschrieben stehet, zu den Sacrament der heiligen Ehe nicht kommen, sondern in den geistlichen Stand und ordentlichen Wesen sich begeben wolten, das doch zu ihren Willen und Wohlgefallen stehen wird; So soll man dieselbe mit einem ehrbaren, redlichen Leibgeding, nach Gelegenheit der Grafschafft Solms und Herrschafft Müntzenberg, und Inhaber derselben unsers Stammes und Nahmens, von Uns, unsern Söhnen und deren Leibes-Erben gebohren, versorgen und versehen, das doch über viertzig Gülden jährliches Nutz, Gefäll und Gelds Jahrs jeder zu geben nicht seyn soll, die man, nachdem sie sich in geistlichen Stand begeben haben, und darinnen kommen seyn, ihnen jährlichs zu reichen und zu geben, soll verschreiben, die ausrichten, sie darbey handhaben, getreulich und ungefährlichen, und sollen die Töchter und Schwestern, Gräfinnen zu Solms, von unsern Stammen und Nahmen gebohren, zu ewigen Zeiten, so lang unsers Nahmens und Stammens männlichs Geschlechts, von Uns und unsern Söhnen, ehelich gebohren, jemands im Leben ist, sich dermassen lassen begnügen, wie obstehet, unsere Söhne und derselben Leibs-Lehns-Erben, Grafen zu Solmß und Hn. zu Müntzenberg, männlichs Stamms und Nahmens, von Uns, oder denselben ehelich gebohren, bey allen unsern und ihren Grafschafften, Herrschafften, Mannschafften, Landen und Leuten, Liegends und Fahrends, Lehens und Eigens, nichts ausgenommen, unverhindert, ungeirret, geruhelichen bleiben lassen, auch soll von niemands von ihren wegen zugestatten, geschehen oder anrichten, in keinerley Wege, sondern sich gäntzlichen und gar von ihnen ihre Heimsteur oder Heyrath-Guth, wie oben gemeldt, ohn weiter Ausspruch und Forderung bringen und sättigen lassen; Were aber, daß wir, unsere Söhne oder deren Leibes-Erben unsers Namens und Stammens, Grafen zu Solmß, Herrn zu Münzenberg, von uns gebohren, alle mit Tod abgehen würden, des zu GOttes Gewalt stehet; Also daß kein recht eheliche Manns-Erben von unsern oder ihren Leiben gebohren, unserer Linien mehr im Leben wären, auch kein Testament oder letzter Will verhanden, alßdann sollen und mögen die Töchter und Schwestern Gräfinnen zu Solms, wie obgemeldt, ihres Erbs, und worzu sie Recht haben, ungeraubet dasselbe anzunehmen und zu fordern ungebunden seyn, zu ihren rechten Stand, und in demselbigen Fall die Ordnung nichts binden, und so lang derselbigen von Uns, unsern Söhnen und deren Leibs-Erben zu ewigen Zeiten, in absteigender Linien gebohren, jemands vorhanden und am Leben ist, sollen die unser Herrschafft, Land, Leut und Unterthanen, so nicht männlich Stamm-Lehn ist, alles annehmen, besitzen, inhaben und niessen, also daß sie allein andern, so nicht von Uns,

unsern

unsern Söhnen und Dero Leibes-Erben in absteigender Linien gebohren seyn, ob sie wohl den Abgestorbenen im Grad näher, oder den diese von Uns, oder den Unsern, wie obgemelt, gebohren, gleich waren, fürgeben und die ausschliessen sollen, alle Gefährde, Ungetreu und Argelist hierin gäntzlich ausgeschlossen, vermiethen und hindangesetzet. Des alles zu ewiger Urkund und Gedächtniß, haben wir Philips Graf zu Solms und Herr zu Münzenberg, obgenandt unser angebohren Insiegel mit rechtem Wissen öffentlich an diesen Brief thun hencken; Und wir Reinhard und Ottho, Gebrüdere Grafen zu Solms und Herren zu Münzenberg, des obgemelten Graf Philipsen, unsers freundlichen lieben Herrn Vatern Söhne, bekennen auch mit diesem Briefe, daß diese obgeschriebene unsers freundlichen lieben Herrn Vaters Satzung, Ordnung und Geschäffte, wie die von ihme aus väterlicher getreuer guter Meinung, Uns, allen Unsern Erben und Nachkommen, dem gemeinen Stammen und Nahmen, Grafschafft und Herrschafft Solms und Münzenberg, auch unsern Landen, Leuten und Unterthanen zu Ehren, Nutz, Handhabung, Aufgang und guten Bedachts, angesehen, und in diesem Brieff geschrieben, mit unserer aller einhelligen und gutem Gewissen, Willen und Gehel zugangen und geschehen ist. Wir haben auch darauff alle mit Treuen gelobt, leiblichen Eyde zu GOtt und den Heiligen geschworen, verpflichten und verbinden uns bey denselbigen unserm geschwornen Eyde, vor Uns, alle Unsere Leibes-Erben, auch Nachkommen des Stammes und Nahmens Grafen zu Solms, und Herren zu Münzenberg, in Krafft dieses Briefs, solche obgeschriebene, unsers lieben Hn. und Vettern Satzung Ordnung und Geschäffte, in allen Worten, Puncten und Articuln, gantz wahr, fest und unabbrüchlich zu halten, zu vollziehen, dem zu geleben und nachzukommen, des alß ein geschrieben Recht handhaben, schützen, schirmen, auch dawider nimmermehr zu reden, zu suchen, noch schaffen gethehlen zu geschehen, weder mit noch ohne Recht, heimlich oder öffentlich, noch sonsten in einige andere Wege, die wir oder jemand anderst immer erdencken, oder vorgenommen, könten oder möchten, oder erdacht wären, gar nichts noch jemand ausgenommen, sondern freywilliglichen, wissentlichen, wohlbedächtlichen, gegenwärtiglichen, unwiederruffentlichen verzeihen und begeben wir Uns hierüber für Uns, alle Unsere Erben und Nachkommen, obgemelts unsers Stammen und Nahmens, und männiglichen von unsert wegen, aller und jeder Privilegien, Freyheiten, Genaden, auch geistlicher und weltlicher Gericht, Recht, Gesetz, Ordnungen, Gewohnheiten, Dispensation, Reclamation, Absolution, oder jeder Ablösung, Land-Frieden, Meinungen, Bündnüssen, und gemeiniglich alles das, so von Concilien, Päbsten, Römischen Käysern und Königen, oder den Besammlungen des H. Reichs Ständen oder andern Häubtern oder Gliedern der heiligen Christenheit, gesetzet, geordnet, gemacht, geboten oder gegeben seyn, oder in künfftigen Zeiten in gemein, oder Uns, Unsere Erben und Nachkommen, oder jemand anders, insonderheit, aus eigner Bewegniß, oder um Bitte wegen, immer gesetzet, geordnet, gemacht, geboten, erlanget, verliehen oder gegeben würde, dadurch, oder damit wir, unsere Erben oder Nachkommen, oder jemands von unsert wegen diese Verschreibunge, der ietzo darinnen begriffen, immer angefochten, bekräncken oder unkräfftig machen könten oder möchten, gar nichts noch niemands ausgenommen, sonderlich auch des Rechten gemeinen Verzieg, den wir hiermit gäntzlich widersprochen, alles getreulichen und ohn alles Gefehrde. Und das alles zu Uhrkund und wahrer Bekräfftigung alles obgeschriebenen, unsers lieben Hn. und Vatern Satzung und Ordnung, haben wir Reinhard und Ottho, Gebrüdere Grafen zu Solms, und Herren zu Münzenberg, vorgenandt, unser ieder sein eigen Insiegel, zu des obgenandten unsers lieben Herrn und Vaters Insiegel an diesem Brief auch öffentlich gehenget, und des zu mehrern Gezeugniß und Bekräfftigung unsers obangezeigten Willens, haben wir Reinhard und Ottho Grafen zu Solms obgemelt, mit Fleiß gebethen, die Wohlgebohrnen unsere liebe Vettern und Schwäger, Wilhelmen, Graffen zu Nassau, zu Catzenelnbogen und Dietz ꝛc. Philipsen, Grafen zu Nassau, Herrn zu Witzbaden und Ytzstein, und Wilhelmen, Graffen zu Witgenstein, daß Ihrer oder sein Insiegel zu unsers lieben Herrn und Vaters und unsern Insiegel auch hierangehangen haben, daß wir ietzt genandte Wilhelm und Philips Grafen zu Nassau ꝛc. und Wilhelm Graf zu Witgenstein ꝛc. bekennen, daß wir diese Ordnung, Satzung und Geschäffte, also wie gemelt, aufgericht, nach unsern besten Verständniß, ansehen und achten, väterlichen, wohlbedächtlichen seinen Nahmen und Stammen, der Grafschafft zu Solms, und Herrschafft zu Müntzenberg, der Lande, Unterthanen und Leuten, löblichen, ehrlichen und nützlichen, also gemacht und ufgerichtet ist; Und haben darauf umb des viel gemelten Graf Philipsen zu Solms und Herrn zu Müntzenberg, Söhne, unserer lieben Vettern und Schwäger fleißiger Bitte willen, unser jeder sein Insiegel zu dem ihren an diesen Brief auch gehangen, daß Uns, Unsern Erben und Nachkommen

men in alle Wege unschädlich, der geben ist auf Dienstag nach unser lieben Frauen Tag Purificationis, nach Christi unsers lieben HErrn Geburt, im Funfzehen hundert und ein und zwantzigsten Jahre.

Und Uns darauf demüthiglich angeruffen und gebethen, daß wir, als Römischer Käyser, solch Ordnung und Satzung in allen und ieden ihren Worten, Puncten, Articuln, Inhaltungen, Meinungen und Begreiffungen, zu confirmiren und zu bestätigen, gnädiglich geruheten. Des haben wir angesehen solch demüthig ziemlich Bitt, auch die getreuen und nützlichen Dienste, die des gemelten Graf Philipsen Vor-Eltern und er, weiland unsern Vorfahren am Reich, Römischen Käysern und Königen, Uns und dem H. Reich offt willigliche gethan haben, und er und die obgemelten seine Söhne und ihre Erben und Nachkommen, Uns und dem Reich in künfftiger Zeit wohl thun mögen und sollen. Und sonderlich weil wir solche obberührte Ordnung und Satzung, Uns und dem H. Röm. Reich zu gut, und den gemelten Grafen und ihren Nachkommen, Stammen und Wesen zu Erhaltung ermessen, mit wohlbedachten Muth und guten Rath, unser und des Reichs Churfürsten, Grafen, Edlen und Getreuen rechter Wissen, solche obgemelte Ordnung und Satzung, in allen und ieden ihren Worten, Puncten, Articuln, Inhaltungen, Meinungen und Begreiffungen, gnädiglich confirmirt und bestätiget und gesetzet, erkennt, erklärt, und wollen, daß dieselben Graf Philipsen vorbestimbte Satzung und Ordnung, in allen und ieden ihren Worten, Puncten und Articuln so kräftig und bindig, als unser Käyserl. Gesetz, Lex, Constitution und geschrieben Recht gehalten, und also darauf geurtheilt, gesprochen, procediret und gehandelt werden solle, von allermänniglichen unverhindert, alles für baß ewiglichen und ungefährlichen, confirmiren, bestätigen, setzen, erkennen, erklären und wollen solches alles, von obbestimmter unser Käyserl. Macht, Rath und Wissen, diesem Brief unwiederruffentlichen. Und gebieten darauf allen und ieden Chur-Fürsten, Fürsten, Geist- und Weltlichen, Prælaten, Grafen, Freyherren, Herren, Rittern, Knechten, Haubtleuten, Schultheissen, Bürgermeistern, Richtern, Räthen, Bürgern und Gemeinen, und sonst allen andern Unsern und des H. Reichs Unterthanen und Getreuen, in was Würden, Stand und Wesen die seyn, ernstlichen und vestiglichen mit diesem Brief, und wollen, daß sie solch obgemelt des gedachten Graf Philipsen Satzung und Ordnung, alß und so kräftig, als unser Constitution und geschrieben Recht halten, und wo es zu Rechtfertigung käme, dermassen darauf urtheilen, sprechen und erkennen, unverhindert einiger andern Constitution, Satzung, geschrieben Recht, Freyheiten, Privilegien, Gebräuchen, Gewohnheiten oder anders, so hierwider seyn aufgelegt oder verstanden, auch hinführo von Päbsten, oder Uns, oder unsern Nachkommen am Reich, Römischen Käysern oder Königen erlanget, oder eigner Bewegniß gegeben werden möchten, dann wir denselben allen und ieden in diesem Fall, soviel die Personen und derselben Erben und Nachkommen in den ostgemelten Graf Philipsen vorgeschriebenen Satzungen und Ordnungen begriffen, und der gedachten Grafen von Solms, Graffschafften und Herrschafften berühren, von obbestimbter unser Käys. Macht, Vollkommenheit, ietzo als dann, und dann als ietzo, wissentlich, als ob die hierinnen mit nahmentlichen Worten ausgedruckt weren, derogiren, auch die obgemeldten Graf Philipsen sein Erben und Nachkommen, Mañs-Geschlechts, des Nahmens, Stammes und Geschlechts, Grafen zu Solms, an derselben Ordnung und Satzungen, und dieser unserer Confirmation, Bestätigung, Satzung, Erkentniß und Erklärung nicht hindern noch irren, sondern sie der gebrauchen, geniessen und gäntzlich darbey bleiben lassen, und hierwider nicht thun, noch iemand andern zu thun gestatten, in keine Weise, als lieb einem jeglichen sey Unser und des Reichs Ungenad und Straff, und darzu ein Pœn, nemlich 40. Marck lötiges Golds zu vermeiden, die ein jeder, so oft er freventlich hierwider thäte, Uns halb in unser und des Reichs Cammer, und den andern halben Theil denselben Grafen Philipsen zu Solms, seinen Erben und Nachkommen, Manns-Erben, obgemelt, unabläßlich zu geben, verfallen seyn soll. Mit Uhrkund dieses Briefs besiegelt mit unserm Käyserlich anhängenden Insiegel. Geben in Unser und des H. Reichs-Stadt Wormbs, den Fünf und zwantzigsten Tag Monats Maji, nach Christi Geburt Funfzehen hundert und im Ein und zwantzigsten, Unserer Reiche, des Römischen im Andern, und aller andern im Sechsten Jahr.

CAROLVS.

ALBERTVS, Card. Archi-Cancellarius.

Ad Mandatum Domini Imperatoris

NICOLAVS Ziege,
Vice-Cancellarius.
P. St. Stockhammer.

CXCV.

Ehe-Beredung zwischen Graf Philipps zu Solms und Fräulein Annen zu Tecklenburg, de Anno 1534.

WIr Ermgard geborne von Rettberge, Cordt und Otto Murber, und Johan, Gräfin und Grafen zu Tekhlenburg, bekhennen, und thuen kund allermänniglich, daß wir mit Fürwissen und guten Willen des Wohlgebohrnen und Edlen, Otten Graffen zu Tekhlenburg, unsers freundlichen lieben Gemahls und Herrn Vaters, löblicher Gedächtnüß, bey Zeiten seiner Liebden Leben, aus göttl. Versehung, und sonderlicher Gunst und Freundschafft, auch guten Willen, so wir und gottseliger unser lieber Gemahl, und Herr Vater, zu den Wohlgebohrnen Geschlechten der Graffen zu Tekhlenburg ꝛc. ꝛc. haben und tragen, auch gehabt. Derohalben ein Güttlich natürlich Freundschafft, und eheliche Gemahlschafft zwischen des Wohlgebohrnen und Edlen Herrn Bernhards Graffen zu Solms, Hn. zu Münzenberg ältesten Sohne, Graff Philipsen an einem, und der auch Wohlgebornen und Edlen Fräulein Annen, unser freundlichen lieben Tochter und Schwester ander Theils, beredt und bethädiget haben, immassen hier nach beschrieben, nemblich so haben wir dem Wohlgebornen Philipsen, Graffen zu Solms, unsere freundliche liebe Tochter fürgemeldt zur heiligen Ehe gegeben, welche derselbe Graff Philips auch also gutwilliglichen nach schrifftlich Ordnung angenomben, die auch mit einander ehelich, treulich und freundlich zu halten, darzu sollen und wollen wir ehgedachten Graff Philipsen mit wohlgemeldter unserer Tochter und Schwester zu rechten Heyrahts-Gut Sechs tausend an Gelde, Joachimbs-Thaler, Schrekhenberger gut von Müntz geben, welche Summa obgerühret, wir wohlgemeldten Grafen Philipsen auch die Verzeihung und Beweisung als mit einander in der ersten Jahrs-Frist, so sie ehelich beygeschlaffen haben, als fünff tausend, und in nechstfolgenden Sechs und dreißig Jahren Ein tausend Gulden, ist Summa Sechs tausend Gulden, sondern einigen Verzueg bezalen, geendiget und beschlossen werden, und solche Lieferung soll uff unsern Kosten zu Brauefels geschehen. Dargegen soll Graff Bernhard als der Vater von seinen und gedachtes ihres Sohn Graff Philipsen wegen, derselbigen unserer Tochter und Schwester auch Sechs tausend Gulden wiederumb für gerührter Wehrung abtragen, das macht zwölff tausend Gulden, also daß ihr nach habender Nothdurfft jährlich von tausend Gulden, fünffzig Gulden so sichs begebe, das GOtt zu schaffen habe, ihre Wittumb besitzen würde, gefallen, das macht 600. an Golde, und Proviants Franckfurter Wehrung, darzu ihr alsdann in zuthuen Schloß und Stadt Butzbach mit aller Gerechtigkeit und Obrigkheit, als ihren rechten Ansitz, auch die Jägerey, Fischerey daselbst zu gebrauchen, auch daß sie das Gehölz, nach ihrer Nothdurfft zu gebrauchen, daß sie es alles wohl versichert und habendig seyn möge, dazu sollen wir gedachter unser lieben Tochter und Schwester mit Kleidern, Kleinodien, Geschmuckh und guter ziemlicher Heimbsteur nach unsern Ehen beqvemblicher Weise fertigen. Dagegen soll Graff Bernhard als der Vater Ihres Sohns Graff Philipsen Gemahl, auch nach seinen Ehen bemorgengaben, und ihr dieselbe Morgen-Gaben auf ihren Wittumb, und an den fürgedachten Enden auch beweisen; also daß sie von der gemelten Morgen-Gab auch funffzig Gulden jährlicher Nutzung uffzuheben, wohl haben möge und so dieselbige zwey Eheleute ehelich beygelegen, wo dann sie Erben mit einander überkommen (als zu GOtt zu hoffen ist) die nach ihrer beyder oder eines Tode, im Leben weren, so solte das fürgemelte also im Leben were, zu und gegen Geld zustehn nach Landts Gewohnheit, und gemeinen Rechten ererbet seyn, würde aber Graff Philips sein ehelich Gemahl, unsere Tochter und Schwester fürgemelt überleben, und sie nit Kinder, die mit einander ehlich gehabt, hinter ihnen verliessen, so solten ihren Erben ihr zugebracht Geld nemblich Sechs tausend Gulden, ihren recht nesten Erben vom Stamme Tekhlenburg binnen nestfolgenden Jahrs-Frist wieder gelieffert, und zugestellt werden, were es aber, daß unsere Tochter und Schwester fürgemelt Graff Philipsen ihren ehelichen Gemahl überleben, und Kinder die sie ehelich mit einander gehabt hatten, am Leben seyn würden, will ihr Liebden denn bey denen Kindern sitzen bleiben, das soll sie zu thun Macht haben, und nit anders desselbigen Graff Philipsen Brüdern und nesten Freunden, Vormünder zum besten der Kinder und Grafschafft handlen helffen, auch denselbigen ihren Kindern nach all ihren Vermögen samt obgedachten getreulich und nutzbar fürseyn, wo sie aber bey den Kindern nicht bleiben, und auf ihren Wittumb ziehen wolte, das soll sie auch Macht haben, und alsdenn darzu folgen ihr, ihr Silber-Geschirr, Kleider, Kleinod uñ Geschmuckh, so sie gebracht hat, von uns und andere ihren Freunden ihr zugeeignet und worden wesen, dazu von allen Hausrath und fahrender Haab ein Viertheil auch folgen, ausgescheiden von Silber, Früchte und

und Weinen. Dagegen aber soll ihr gelieffert werden zwey hundert Gulden, wie der Zeit genge und gebe ist, zwey hundert Achtel Korns, vier hundert Achtel Haffern, sunffzehen Fuder Weins, oder das Geldt davor, so viel als der zu Zeit genge und gebe ist, oder ein vierten Theil aller fahrenden Haab, welcher Graff Philipsen Erben gefällig ist, davor soll auch Graff Philipsen Erben vorbehalten und ausgeschieden seyn, alle Baarschafft, Pfandtschafft, Silber-Geschirr, Geschoß, Harnisch, reisige Pferde, und was ungefährlich in die Schloßfede, Grafschafft und Herrschafft zu der Wehr gehöret, dagegen soll auch unser Tochter und Schwester fürgemelt mit allen Schulden, die Graff Philips nach seinen Tod verlassen würde, die zu bezahlen nicht zu thun haben, sondern die Graffen zu Solms damit ihres Gefallen handlen lassen, und darin kein Eintrag thun, wohlgerührte unsere Tochter und Schwester soll und mag sich des Wittumbs obgerühret, als die Wittumbs Gewohnheit und Recht ist, gebrauchen, ohne männigliches Eintrag oder Verhinderung, und so sie auf ihren Wittumbs-Stell ersterben wurde, und eheliche Kinder im Leben mit wohlgedachten Graffen Philipsen gehabt, solte derselbige ihr Wittumb der 12000. Gulden zu und gegen Geldes, sambt den Flekhen, darauf sie Wittumbt gewesen, und die fahrende Haabe, was sie derselben fahrender Haab an ihren Schulden wie recht nicht verschafft, bescheiden nachgeben hatte, auf dieselbige Graffen Philipsen Kinder, oder die nesten Erben und Herrschafft erblich wieder heimbgefallen seyn und bleiben. Wo aber unsere Tochter und Schwester wohlgedachten Grafen Philipsen überleben wurde, keine eheliche Leibs-Erben mit einander in Leben gehabt hätten, und sie sich auf ihren Witthumb begebe, darauf versturbe, alsdann sollen die Sechs tausend Gulden zugebrachte Heyraths-Gelder, den nesten Erben und Stamme Tekhlenburg wieder heimgefallen seyn, und von Grafen Philipsen Erben aus gerührtem Wittumb, ehe sie den wieder an sich nehmen, geliefert und bezahlet werden, und so sie die Bezahlung geschehen, soll das Gegen-Geldt mit sambt der fahrenden Haab ausgeschieden, wie obgemeldt, mit den Flekhen, und sonsten darauf sie geweiset, wieder an die nesten Erben Graff Philipsen, und Stamm von Solms verledigt seyn, wurde sie aber den Wittumbs-Stelle verrükhen, und wiederumb ehelichen Stand an sich nehmen, alsdann sollen ihr gleichwohl die 600. Gulden Wittumbs-Geld lebenlang ihr auf St. Martins-Tag uff ihre Erfoderung und gebührliche Quitanzen, sonder all ihren Schaden überantwortet und gelieffert werden, damit sollen auch Butsbach und Gambach mit ihrer Zugehör und Obrigkeit erlediget seyn, und sie ferner daselbst nicht zu thun haben; würde aber alsdann gedachte unsere Tochter und Schwester mit Tode verscheiden, und Kinder, die sie nach Tod Graff Philipsen mit dem andern ihrem Gemahel ehelich auch gewonnen hätte, hinter ihr verlassen, alsdenn sollen die Sechs tausend Gülden zugebrachtes Gelds in Krafft dieser Beredung, die Helfft, nemblich drey tausend Gulden auf derselbigen nachfolgenden Kinder, und der andere halbe Theil, nemblich drey tausend Gulden, auch Graff Philipsen Kindern, so sie mit ihme ehelich im Leben gehabt, oder den nesten Erben, mit sambt dem Gegen-Gelde gefallen, wurde sie aber nach ihrem Tod Kinder, die sie nach Graffen Philipsen Tode gezielet hätte, nit verlassen, und mit Grafen Philipsen Kinder gehabt, so solte derselbe Wittumb zwölff tausend Gulden zu und gegen Gelds, sambt der Morgen-Gabe auff desselbigen Graff Philipsen Kinder, Erben und Herrschafft, wie obgemelt, erblich heimbgefallen seyn, und ihre fahrende Haab den besten ihren ehelichen Gemahl folgen, gefallen und bleiben, wo sie aber mit wohlgedachten Graffe Philipsen, oder mit einen andern ehelichen Gemahl, eheliche Leibs-Erben im Leben nit gewonnen, oder hinter sich nach ihrem Tode hinterlassen wurde, alsdann sollen solche Sechs tausend Gulden zugebrachtes Gelds wieder an die neste Erben und Stam Tekhlenburg, und das Gegen-Geldt sambt der Morgen-Gabe uff desselbigen Graffen Philipsen andere neste Erben und Stamm Solms, wie obgedacht verfallen und verledigt seyn und bleiben. Diese Vermählung und Bethädigung ist also geschehen, und beschlossen, darmit bey und neben der wohlgedachte Graff Philipsen persöhnlich, sambt Eberhard Wolffskehlen zu Vzbörg, Amtmann zum Greiffenstein, und Heinrich Reydesel der jünger gewesen, hierin on alle Argelist, Gefährde und one böse Fünde, so Menschen Sinne erdacht hatten, oder zu ewigen Dagen erdenkhen möchten, ausgeschlossen und hindan gesetzt. Dieweil dann dieser Heulig und Heyraths mit unsern und unsers Gemahls, und Herrn Vatern milden Gedachtung, guten Willen und Wissen geschehen, unsere Tochter und Schwester Annen wohlgemeldt an den wohlgedachten Graff Philipsen Jungen Graffen zu Solms und Herrn zu Müntzenberg, unsern freundlichen lieben Sohn und Schwager ehelich verheyrathet haben und geschehen, so wollen wir auch demselben wohlgerührten Graff Philipsen Sohn und Schwager, das alles und iegliches samt allem demjenigen also verthädigt, vertragen, zugesagt und versprochen bey der hesten Warheit und

Ayds-statt uffrichtiglich stätt und fest, wie frommen Gräfinnen und Graffen zustehet, in allen ihren Clausulen, Puncten und Articulen, unverbrüchlich zu halten, dawider keines wegs dieser Bethädigung zu regen, handeln, noch zu thun in einige Weise gestatten, sondern gäntzlich dem nachkommen und geleben, sondern alle Argelist und Gefehrde, und haben das wir Ermgart, Cordt und Otto fürgemelt, Gräfin und Grafen zu Tekhlenburg als selbst Sachwalter unser Insiegl an zwey dieser Briefe gleichlautende thun henkhen, und wir Bernhard Graff zu Solms und Herr zu Müntzenberg, bekennen in diese Briefe, daß dieser Heyrath und Vermählung mit unsern guten Wissen und Willen geschehen, uffgerichtet, beredt und beschlossen ist, nach seinem Inhalt starkhs, sondern alles Auszüge unsers Theils auch also ungeweigert nachkommen wollen, und haben wir Bernhard, Graf zu Solms und Hr. zu Müntzenberg, von unsers Sohns Graf Philipsen wegen unser Insiegel zu der obgedachter Gräfin und Grafen Ermgardt, Cordt und Otten, als Sachwalter unser freundlichen lieben Schwägerin und Schwager Insiegel auch thun henkhen. Geben und geschehen zu Rheta am 7. Augusti nach der Geburth Christi Funffzehen hundert und im vier und dreyßigsten.

CXCVI.

Wittumbs-Verschreibung vor Gräfin Annen, vermählter zu Solms, gebohrner Gräfin zu Tecklenburg, de Anno 1534.

WIr Bernhardt, Graf zu Solms und Herr zu Müntzenberg, bekennen und thuen kundt offenbahr, gegen allermänniglichen mit diesen Briefe, als eine Freundschafft und Heyrath zwischen dem Wohlgebohrnen unsern lieben Sohn Philipsen Grafen zu Solms, einem, und des Wohlgebohrnen unsers freundl. lieben Schwagers, Otten, Grafen zu Tekhlenburg, das Wohlgebohrne Fräulein Anna, seiner lieben Tochter, andern Thails, unserm Sohne zu der H. Ehe vertrauet, und vermählet ist, darzwischen dann beederseits beredt ist, daß die Wohlgebohrne Ermgarten, gebohrne von Rettberg, Cordt und Otto, Mutter und Söhne, Grafen und Gräfinnen zu Tekhlenburg, von wegen wohlgedachten Graf Otten seel. als Sr. Lbd. Gemahl und Söhnen, unsern Sohne Zugabe Geldts 6000. Gulden an Golde, Joachims-Thalern und Schrekhenbergern zu geben versprochen, dargegen wir derselben unser lieben Tochter von wegen wohlgedachts unsers Sohns Graf Philipsen wegen, auch 6000. Gulden obgemelter Wehrung zu Wittumbs-Gifft verlegen und verweisen sollen, so daß sie von iedern tausend 50. Gulden haben sollen, und binnen nester Jahrs-Frist, so die zwey ehlich beygeschlaffen, welche Lifferung und Versicherung alles mit einander zu Braunfels geschehen soll, wie dann solches die Heyraths-Verschreibung weiter mithringt, damit dann in Krafft solcher an uns kein Mangel erscheine, und wir sie ihrer zugebrachten 6000. Gulden sollen, das dann zusammen in einer Summa 12000. bringt und macht, gnugsamlich auch zu beweisen, und zu versichern gantz willig, urbuetig und bereit seyn. Also verweisen und versichern wir ihr auch solche 12000. Gulden gegenwertiglichen, so das allerbest Krafft und Macht haben soll und mag, in und mit Krafft dieses Briefs uff unsers Theil, Butsbach und Gambach, mit demselbigen Gerichten, Leuten, Gerechtigkeiten, und Zugehörungen, nichts denn die Leute der geistl. Lehen zu Gambach ausgenomben, die wir das bißher ingehabt, besessen und gebraucht haben, behelflich unsers Sohns Graff Philipsen Leibs-Erben, mit der obgenannten unser lieben Tochter, und ob Philips unser Sohn, und seine Gemahl Anna nicht Leibs-Erben mit einander hatten, desselbigen Graf Philipsen Brüder einer, der weltlich were, und seine Erben eine Offnunge und Folge daselbst doch unschädlich der ehegenanten unser Tochter Annen ihren Rechten, Gefällen und Herrlichkeiten daselbst ohne Gefehrde, dazu auch 1000. Gulden Morgengabe, jährlich 50. Gulden, davon an iezt genanten Endten auch zu haben, laut der Verschreibung über solche Morgengabe sagende, welche zween Flekhen dann an gemeiner jährl. Achtung an Geldt bringen vier hundert sechzig und 8. Gulden, und an Früchten nembl. an Weitz 95. Achtel, an Korn zwey hundert sechzig neun Achtel 5. Metzen, und an Hafern neunzig fünff Achtel, alles Butzbacher Maaß und Müntz, solche Früchte am Geldt geacht, nemblich 2. Achtel Weitz für einen Gulden, zwey Achtel Korn für einen Gulden, und drey Achtel Haffern für einen Gulden, bringt die Frucht an Gelde zu ungefährlicher Rechnung 214. Gulden, daß die siebenthalb hundert Gulden wohl und gnugsamb erfüllet, hiezu alle Argelist und Gefehrde ausgeschlossen. Dazu heissen, gebiethen und befehlen wir auch mit diesen Brieffe allen Ambtleuten, Kellern, Schuldtheissen, Gebietern, Pförtnern, Wächtern und allen andern Dienern, Inwohner, und auch angehörigen derselben Butzbach, fürgenante Dorff Gambach, gesessen und wohnhafftig, was der iezt ist, oder seyn, hernach seyn werde, ehegenanten Annen unser lieben Tochter uff solchen Wittumb um diese Beschreibung in treuen zu glauben und zu schwören, ihr Aydt und Huldigung nach unsern Sohns Graff Philipsen Tod, das GOtt lenger verhalten wolle, ihr gehorsamb

samb und gewärtig zu seyn, und mit demselbigen Wittumb zu gewarten nach Wittums-Recht an den Orten, und wir sagen sie von wegen unsres Sohns solcher Ayde und Gelübde, ihr derohalben gethan habt, so der Fall ergriffen würde, darauf ledig und loß mit diesen Brieffe, doch behelflich euch und unsern Erben Erb-Huldigung unschädlich, unsers lieben Tochter ihres Witthums dermassen für und nachgeschrieben stehet, sondern alle Argelist und Gefehrde, und ist hierinnen auch zu solchen Wittumb billich und sonderlich beredet worden, wäre es, daß unser Sohn Graff Philips oder Anna seine Gemahl deren eine, welches das wäre, von Tods wegen abgienge, oder versahren, das der Allmechtige GOtt mit seiner Barmhertzigkeit lang gnädiglich verhalten wolle, und nit Leibs-Erben die zwey mit einander im Leben gehabt, oder liessen im Leben, so solte dasjenige, so noch im Leben were, bey solchen obgeschrieben wie durch und zu Gifft sein lebenlang gantz aus, und so das unser Tochter Frau Annen gebühren werde, und unverendert bleiben, geruhlich sitzen, bleiben und sichs gebrauchen, ohne männigliches Eintracht, ohne Gefehrde, und wann dasselbige, das also zum besten im Leben blieben were, auch darnach von Todes wegen abgangen und versahren were, so solt es mit obgeschriebenen Wittumb zu Gifftes-Geldt und Beweisung, laut des Heuligs-Beschreibung gehalten werden, ohne Widerredt, würde auch solchen Wittumb zu beschützen, sich begeben, schükhen uff auf die vorgenante Anna unsern lieben Tochter, und nicht Leibes-Erben hätten, und daß sie Wittfrau bliebe, so soll sie sichs unsers Theils an Burg und Stadt Butzbach, und mit dem Dorff Gambach und vergeschrieben Render, Gefällen und Zugehörungen gäntzlich nichts davon, dann was wir hie oben aus bescheiden, nach Wittumbs-Reden, ihr Lebenlang gebrauchen, doch daß sie niemands an dem fürgenanden Ende daselbst zuthrügent halte soll, es wäre daß, ihren fürgeschriebenen Wittumb zu berühren; sie sollen auch die Bürger, Inwohner, und alle, die darinnen zugehörig seyn, also obgeschrieben ist, bey alten herkhomenden Rechten und Freyheiten, und auch diesen fürgerührten Wittumb in redlichen Wissen und Statt halten, und biß herkhommen were ohn Gefehrde, und denen auch treulich verteidigen, beschirmen und beschützen, nach ihren besten Vermögen, auch solt er für genanten Annen unser lieben Tochter nach unsers Sohns Graff Philipsen Tode, ob sie deren erleben, und der Allmächtige GOtt das fügen würde, zu fürgemeldten Wittumb, so sie darauf ziehen und besitzen werde, folgen von Silber, Früchte und Wein, das an der Heyraths-Beschreibung bestimmt ist, damit sie alsdann auch gantz und zumahl aller anderer Erbschafft, Pfandtschafft, Proviant, Schuldt, Leut und Landschafft gantz entsetzet und abgeschieden seyn, ohne Widerrede, und auch fürter mit der Grafschafft Herrschafft Solms Schuld zu geben, oder zu nehmen, nichts zu thun haben, in keine weg ohne Gefehrde und Argelist, sondern sich des Wittumbs ihrer Lebenlang zu gebrauchen, wie für geschrieben stet, alle andere und iede Punct und Articuln in diesen Heyrath für und nach beredt und beschlossen, sollen in aller massen, wie sie in der Heuliches-Beschreibung mitbringen, geschrieben steht, und melden, Folge geschehen, nachkhommen, und gelebt auch vollzogen zu werden ohne einiger Widerrede, Argelist und Gefehrde: und hiemit soll auch gedachte unsere liebe Tochter Anna mit der Verwilligung und Geheiß unseres Sohns Graffen Philipsen ihres ehelichen Herrns und Gemahls, für sich und ihre Erben der gantzen Grafschafft Tekhlenburg sambt den In- und Zugehörungen, neben und beyfallen alles als ihres väterl. mütterl. brüderl. Erbthails begeben und verziehen seyn, nimmermehr Forderung noch Ansprache daran fürzunehmen, noch daran thuen, oder zu thuen haben oder gestatten, noch niemandes von ihrer beyden wegen geistlich oder weltl. noch sonsten in einige Wege oder Weise, wie iemands dafür nehmen möchte, das wir Philips und Anna obgedacht, also auch hiemit bekhennen und verziehen daruff in Krafft dieses Brieffes für uns und unsere Erben, wie obgedacht, in der allerbesten Weis, Form und Manier, als wir beständigst, kräfftigst, und als recht thun, sollen, können oder mögen, und wir Anna verzeihen darauf wissentlich, und sonderlich aller Rechten und Freyheiten, die Fräulichen Bilde zu gute und Vorthail gesetzt oder seyn möchten, wie die ihren Titul eigen und sonsten gemännigl. aller Gnaden, Restitution, Disposition, Absolution oder Behelffs, sondern den stett und fest zu halten versprochen und zugesagt, es wäre dann Sach, daß unsere Schwägerin Ermgart, Cord und Otto, sambt andern ihren Töchtern und Schwestern, oder derselben Kindern des Stammens Tekhlenburg sonder eheliche Leibs-Erben mit Tode abgiengen und verschieden, das GOtt nach seinen göttl. Gnaden gnädiglich zu versehen hat, was alsdann wohlgerührter unserer Tochter und Sohn, Anna und Philips, oder ihrer beyder Kinder, so sie ehelich mit einander gezielet hetten, an derselbigen Herrschafft Tekhlenburg, und als den andern Erben und Beyfallen Gerechtigkeit hetten, oder daran gewönnen, daran sollen ihnen, ihren Kindern und Erben, obgemeldt dieser verziecht gantz unverbindlich und unschädlich seyn, und an keinen wege einigen Schaden, Nachtheil oder Verhinderung zu ewigen Dagen bringen, noch thuen, aber es sollen sie oder ihre Erben ihr zugebracht Geldt, nemblich sechs tausend Gulden, ihrer rechten, nesten Erben, und Stamme

Tekhlenburg binnen nestfolgenden Jahrs-Frist wieder gelieffert und zugestellet werden, oder obs der Fall geb, an ihren gebührenden Theil abgehen, ohne alle Argelist und Gefehrde, oder Verhinderung: alle obgeschriebene Punct und Articul versprechen wir Bernhardt Graff zu Solms, und Herr zu Münzenberg für uns, gemelten unsern Sohn Philipsen, alle unsere Erben und Nachkommen, bey unsern Gräflichen Ehren, stett, vest und unverbrechlich zu halten, und haben das zur Vrkhundt der Warheit, unser Insiegel wissentlich an diesen Brieff thun hangen, und wir Philips und Anna obgedacht, bekhennen, daß dies also mit unsern Wissen und Willen geschehen, haben des auch bekhant, aus der Warheit unser Insiegel neben unsers Herrn und Vatern Insiegel an diesen Brieff thuen hangen, und zu mehrer Gezeignüß so haben wir Philips, Grafen zu Solms, Thumb-Herrn zu Straßburg, Kölln und Maintz ꝛc. ꝛc. und Wilhelm, auch unsern lieben Brudern gebeten, daß ieglicher ihr aigen Insiegel von Geheiß und Bitt unsers lieben Herrn Vaters, und unser an diesen Brieffe gehangen haben, das wir drey Gebrüder fürgemeldt aus Geheiß und Bitt freyens Willens mit verwilliget, und unsere Insiegel wissentlich, neben unsers Herrn Vaters, Bruders und Schwägerin Insiegel mit an diesen Brieff gehangen. Geben den Sechs und zwantzigsten Tag Septembris, Anno Domini Funffzehen hundert vier und dreyßig.

CXCVII.

Erb- und Brüder-Einigung der Grafen zu Solms, de Anno 1541. nebst Käysers Maximiliani II. Confirmation darüber, vom Jahr 1573.

WIr Maximilian der Ander, von GOttes Gnaden, erwehlter Römischer Käyser, zu allen Zeiten Mehrer des Reichs in Germanien, zu Hungarn, Böheimb, Dalmatien, Croatien und Sclavonien, König, Ertz-Hertzog zu Oesterreich, Hertzog zu Burgund, Braband, Steyer, zu Cärndten, zu Crain, zu Lützenburg, zu Würtenberg, Ober- und Nieder-Schlesien, Fürst zu Schwaben, Marggraf des H. Röm. Reichs zu Burgau, zu Mähren, Ober- und Nieder-Laußnitz, Gefürsteter Graf zu Habsburg, zu Tyrol, zu Pfirt, zu Kyburg, und zu Görtz, Landgraf zu Elsaß, Herr auf der Windischen Marck, zu Portenau und zu Salins ꝛc. ꝛc. bekennen öffentlichen, mit diesem Briefe, und thun kund allermänniglichen, daß uns die Edlen, Unser und des Reichs liebe Getreue, Ernst, Eberhard und Hermann Adolph, auch Hanß George und Ottho, Grafen zu Solms, Herren zu Müntzenberg, Gebrüder und Vettern, ein Erb- und Brüder-Einigung zwischen weiland Reinhardten und Fritz Magnussen, Hn. Vatern und andern Grafen zu Solms, Gevettern, Ihrer Graf- und Herrschafften, auch anderer ihrer Verlassenschafft halber aufgerichtet, zum glaubwürdigen Schein unterthänig vorbringen lassen, welche von Wort zu Worten hernach geschrieben steht, und also lautet:

Wir Reinhard, und wir Friedrich Magnus, beyde Grafen zu Solms und Herren zu Müntzenberg, Gevettern, bekennen vor Uns und alle beyde, theils unser Manns- und Leibs-Erben, Nachdem der Wohlgebohrne Herr, Hr. Philips, Graf zu Solms, und Herr zu Müntzenberg, unser freundlicher lieber Hr. Vater und Anherr, seiner Lbd. Grafschafft Solms und Herrschafft Müntzenberg, Stamm und Nahmen zu Wohlfarth, Ehren und Nutzen, eine Constitution und Ordnung, mit guten Vorwissen und Bewilligung unser Graf Reinhards, und unser Graf Friedrich Magnus, weiland Otthen, Grafen zu Solms ꝛc. Herrn Vaters seel. geschehen, aufrichten lassen, versiegelt, und durch die Freundschafft zu siegeln gebethen, der Datum stehet auf Dienstag nach unser lieben Frauen Tag Purificationis, nach Christi unsers lieben HErrn Geburth, Funffzehen hundert und ein und zwanzigsten Jahren und folgends durch die Röm. Käyserl. Maj. Unsern Allergnädigsten Hn. und aus derselben Macht und Vollkommenheit confirmirt und bestätiget, der Confirmation Datum stehet Wormbs, den 25. Tag des Monaths Maji, nach Christi Geburt Funffzehen hundert und im ein und zwantzigsten Jahre. So hat auch nachmahls wohlgedachter unser Herr Vater und Anherr ein Testament, Nuncupativum genannt, im Jahr nach unsers HErrn Geburt Funffzehen hundert, zwantzig und drey Jahr aufrichten lassen, und aber in der Constitution und Käyserl. Confirmation, und in dem berührten Testament eigentlich versehen, wie und auf was Maaß, so unser Hr. Vater, das GOtt der Allmächtige lang verhalten wolle, todt abgehen, mit unser beyder Manns-Leibs-Erben, und Sr. Lbd. Grafschafft und Herrschafft Solms und Müntzenberg, und andern, so dieselbe verlassen, gehalten werden soll, und also ein Brüder-Erb-Einigung zwischen uns Graf Reinharden, und zwischen weyland Otthen, Grafen zu Solms ꝛc. Unsern Friedrich Magnußen, Hn. Vater seel. mit guten Vorwissen und Verwilligung auffgerichtet, alle Laut desselben Buchstaben, darauf so bekennen wir Reinhard und Friedrich Magnus

Magnus, vor Uns und unsere Erben, daß wir Uns die Constitution, Confirmation und Testament, in allen seinen Articuln und Puncten, wie die gestellt, angenehm und wohlgefällig, vor Uns, unsere männliche und Leibs-Erben seyn lassen wollen, daß von Uns, unsern Erben, ewiglich, getreulich und vestiglich gehalten werden solle. Wir Reinhard und wir Friedrich Magnus obgenandt, haben Uns auch ietzo und wieder von neuen unser wartenden Herrschafft väterlichen und mütterlichen Guths vererbt und verbrüdereiniget, wo unser Herr Vater und Anherr, das GOtt lang verhalten wolt, Tods verschieden würde, daß wir Sr. Lbd. Grafschafft und Herrschafft, und was der verlassen, mit Frieden und Gutem treulich mit einander theilen, und das alt mütterlich Gut, zugleich und unser Graf Reinhards Haus-Frauen zubracht Guth unsern Erben allein bleiben, und unser Graf Friedrich Magnus mütterlich Guth, Uns und unsern Erben auch allein bleiben, und dis alles iedern nach Billigkeit zugetheilet werden, damit ieder mit dem zubrachten Guth nach seinem Willen unverbunden zu thun haben soll, uñ was ieglichen von allen Grafschafften, Herrschafften und Nachlassen zu Theil worden, dasselbige soll iedes Theil oder seine Erben sondern des andern Theils Wissen und Verwilligung nicht vereussern, versetzen, verkauffen oder zu Lehen machen, sonder alle Gefehrde und arge List. Und wäre es, daß unser einer, oder unser nachkommenden Manns-Erben, sonder eheliche Manns-Erben absterben, alsdenn so soll sein Theil der Grafschafft und Herrschafft, und was er verlassen, auff des andern männlichen Stam̃ unverhindert kommen und fallen, und derselbige Stamm, so nicht Manns-Erben verlassen, und aber doch Töchter verhanden, dieselbe Töchter soll der andere männliche Stamm versorgen, wo sie sich bemannen solten, ehrlich, und wie einer Gräfin von Solms gebühret, mit Heyrathgut, Kleidung, Kleinodien und Geschmuck abfertigen, wo sie sich aber nicht verheyrathete, soll sie ehrlich erhalten werden, wie einem Fräulein Gräfliches Stands gebühret; Im Fall aber, daß sie zum Closter-Leben geneigt, und für sich selbst darein begehrt und bittet, soll ihro, wie einer Gräfin zustehet, darein verholffen werden, und sollen diß 3. obgemelte Wege einem Fräulein von Solms, deren männlich Stamm ausgestorben, zu ieder Zeit ihrem Gefallen gestellt, und zu keinen getrungen werden. Dis vorgeschriebene alles haben wir Reinhard und Friedrich Magnus, uns also freywilliglich, ohngetrungen, und ohne einen Ussatz uns hiermit verglichen, das für uns und unsere Erben ewiglich steht und vest zu halten, haben das auch einander mit Hand-gebenden Treuen und an eines rechten Eydes statt gelobet und zugesagt, das für Uns und unsere Erben getreulich zu halten, und gehalten zu werden, sonder alle Gefährde und arge List. Und des zu wahrer Sicherheit seynd dieser Verschreibung zwo gleichlautend aufgericht, und unserer jeden eine behalten, und mit unser jeder Reinhard und Friedrich Magnus unser angebohrne Insiegel an diesem Brief gehangen, und mit eignen Händen unterschrieben. Der geben ist auf Montag nach Reminiscere, Anno Domini Ein tausend, fünf hundert, ein und viertzig.

Und Uns darauf demüthiglich angeruffen und gebethen, weil es ihren Nahmen, Stammen und Geschlecht zu mehrer Wohlfahrt, Aufnehmen, Ehren und Nutzen gedeyen thäte, daß Wir, damit solche brüderliche Erbeinigung in künfftiger Zeit bey Kräfften und Würden unangefochten bleiben möchte, dieselbe in allen ihren Inhalt, als ietzt regierender Römischer Käyser zu ratificiren, confirmiren und zu bestätigen gnädiglich geruheten; Das haben wir gütlich angesehen, solch der gedachten Grafen zu Solms, Gebrüder und Vettern, demüthig ziemliche Bitte, und daß es zur Erhaltung und mehrern Aufnehmen ihres Geschlechts und Stammens gerichtet, und darumb auch, in Erwegung der getreuen, angenehmen, willigen und nützlichen Diensten, so vorgenandte auch andere ihre Vor-Eltern, die Grafen zu Solms, unsern Vorfahren am Reich, Römischen Käysern und Königen, und sonderlich obgenandter Graf Reinhard zu Solms, unsern lieben Hn. Vettern und Schwähern, weiland Käyser Carl den Fünfften, gottseliger Gedächtniß, deßgleichen auch sie die ietzt lebende Grafen zu Solms Uns selbst, und dem H. Reich jederzeit gantz unverdrossentlich erzeiget und bewiesen haben, und zukünfftige Zeit nicht weniger zu thun, sich unterthäniglich erbiethen, auch wohl thun mögen und sollen, mit wohlbedachtem Muth, gutem Rath und rechten Wissen denselben Ernsten, Eberharden, Herman Adolphen, Hanns Georgen und Otthen, Grafen zu Solms, Gebrüdern und Vettern, obinserirte brüderliche Erb-Einigung, in allen ihren Worten, Puncten, Clausuln, Articuln, Inhaltungen, Meinungen und Begreiffungen, als Römischer Käyser gnädiglich ratificirt, confirmiret und bestätiget. Ratificiren, confirmiren und bestätigen ihnen die auch also von Römischer Käyserlicher Macht Vollkommenheit, hiermit wissentlich, Krafft dieses Briefs, was wir ihnen von Rechts und Billigkeit wegen, daraus zu ratificiren, zu confirmiren und zu bestättigen haben, sollen und mögen.

Und meynen, setzen und wollen, daß obeingeleibte Vergleichung und brüderliche Erb-Eini-

Einigung in allen ihren Worten, Puncten, Clausuln, Articuln, Inhalt, Meinungen und Begreiffungen, kräfftig und mächtig seyn, und von männiglich an allen Orten und Enden, inner- und ausserhalb Gerichts, stet, vest und unverbrüchlich gehalten und vollzogen werden sollen, und sie, obgemelte Grafen zu Solms, ihre Erben und Nachkommen, denselben alles ihres Inhalts freuen, gebrauchen und geniessen sollen und mögen, von allermänniglichen unverhindert, doch Uns, dem H. Reiche an unsern, und sonst männiglich an seinen Rechten und Gerechtigkeiten unvergriffen und unschädlich. Und gebieten darauf allen und ieden Churfürsten, Fürsten, Geist- und Weltlichen, Prælaten, Grafen, Freyen, Herren, Rittern, Knechten, Haubtleuten, Land-Vögten, Vitzthomben, Vögten, Pflegern, Verwesern, Ambtleuten, Schultheissen, Bürgermeistern, Richtern, Räthen, Bürgern, Gemeinden, und sonst allen andern unsern und des heiligen Reichs Unterthanen und Getreuen, was Würden, Stand oder Wesen die seyn, ernstlich und vestiglich mit diesem Brieff, und wollen, daß sie obgenandten Ernsten, Eberharden und Hermann Adolphen, auch Hans Georgen und Otthen, Grafen zu Solms, Gebrüdere und Vettern, ihre Erben und Nachkommen, bey obbegriffen- und aufgerichteten Erb-Vereinigung, und dieser unserer darüber gegebenen Ratification, Confirmation und Bestätigung unbeschwert und unangefochten bleiben, deren gerublich freuen, gebrauchen und geniessen lassen, ihnen daran kein Eintrag, Irrung oder Verhinderung thun, noch des jemands andern zu thun gestatten, in keine Weise, als lieb einem ieden sey Unser und des Reichs schwere Ungnad und Straffe, und darzu ein Pœn, nemlich vierzig Marck lötiges Goldes zu vermeiden, die ein ieder, so offt er frevenlich hierwider thäte, Uns halb in unser und des Reichs Cammer, und den andern halben Theil vielgedachten Grafen zu Solms, Gebrüdern und Vettern, ihren Erben und Nachkommen, unabläßlich zu bezahlen verfallen seyn solle. Mit Uhrkund dieses Briefs, besiegelt mit Unsern Käyserl. anhangenden Insiegel. Geben in Unser Stadt Wien, den andern Tag Maji, nach Christi unsers lieben HErrn Geburt, Funfzehen hundert und im drey und siebenzigsten, Unserer Reiche des Römischen im Eilften, des Hungarischen im Zehenden, und des Böheimischen im Fünf und zwantzigsten Jahre.

MAXIMILIANVS. (L.S.)

Ad Mandatum Sacræ Cæsareæ Majestatis proprium

Vice ac nomine Reverendissimi Dn. Danielis, Archi-Cancellarii Moguntini.

Vt. Jo. Bap. Webrodt.

P. Bernburger.

CXCVIII.

Erb-Einigung derer Grafen zu Solms, nebst Käysers Rudolphi II.

Confirmation darüber, de Anno 1578.

WIr Rudolph der Ander, von GOttes Gnaden, erwehlter Römischer Käyser, zu allen Zeiten Mehrer des Reichs in Germanien, zu Hungarn, Böheimb, Dalmatien, Croatien u. Sclavonien ꝛc. König, Ertz-Hertzog zu Oesterreich, Hertzog zu Burgund, Braband, zu Steyer, zu Cärndten, zu Crain, zu Lützenburg, zu Würtenberg, Ober- und Nieder-Schlesien, Fürst zu Schwaben, Marggraf des H. Röm. Reichs zu Burgau, zu Mähren, Ober- und Nieder-Laußnitz, Gefürsteter Graf zu Habsburg, zu Tyrol, zu Pfirt, zu Kyburg, und zu Görtz, Landgraf zu Elsaß, Herr auf der Windischen Marck, zu Portenau und zu Salins ꝛc. ꝛc. bekennen öffentlichen, daß Uns die Edlen, Unsere und des Reichs lieben Getreuen, Philipps und Conrad, Vater und Sohn, Ernst, Eberhard, Hermann Adolph, Hanß George und Otto, alle Grafen zu Solms, Herren zu Müntzenberg, Gebrüdere und Vettern, eine Erb- und Brüder-Einigung zwischen ihnen allerseits aufgerichtet, in glaubwürdigen Schein unterthäniglich fürbringen lassen, welche von Wort zu Worten hernach geschrieben stehet, und also lautet:

Wir Philipps, Ernst, Eberhard, Conrad, Hermann Adolph, Hanß Georg und Otto, Gebrüder und Vettern, Grafen zu Solms, und Herren zu Müntzenberg und Sonnewald, thun kund und bekennen hiemit vor Uns, unsere Erben und Nachkommen, daß wir Uns erinnert der Verwandnüß, mit deren Wir einander zugethan, und alle von einem Stamm erbohren und herkommen seyn, derowegen GOtt dem Allmächtigen zu Lob, und mit seiner göttl. Hülffe, zu Auffnehmung und Vermehrung unsers Geschlechts Ehr, Wohlfahrt und guten Nahmens, und zu Folge weyland der Wohlgebohrnen Unser lieben Vor-Eltern, lobseeliger Gedächtnüß, löbl. und nützlichen, auch bey deren gleichen und höhern Geschlechten, gewöhnlichen Exempeln uns folgender Einigung, Verbrüderung und Erbung mit einander freundl. verglichen haben, thun auch solches mit guten Vor-

Vorbedacht und Wissen, zu unserer sämbtl. und unserer Erben kündlichen Nutzen, damit unsere Kinder, Graffen u. Gräffinnen, ihrem Stand gemäß, nach Verleihung des Allmächtigen, desto baß erhalten, auferzogen, und sonderlich die Töchter mit einem Mehrern in Heyrathen ausgesetzet werden, und hiedurch den Nachkömmlingen, so viel GOtt Gnad darzu verleihen würde, unsere Graff- und Herrschafften gegenwärtige und zukünfftige ohnvereussert im Solmischen Geschlecht bleiben mögen.

Derowegen und Erstlich, so sollen und wollen wir Uns, unsere Kinder und eheliche Leibes-Erben, allerseits wie wir jetzund seyn, oder hinkünfftig von Uns und dem Stamm und Nahmen Solms erbohren werden, einander brüderlich, vetterlich, freundlich und treulich meynen, Uns einander mit Ohngebühr weder zu unfreundlichen Worten oder Wercken nicht anregen noch verhetzen lassen. Im Fall aber sich zwischen Uns oder unsern Kindern einige Mißverstände und Irrung erregen und zutragen würden, sollen und wollen Wir und unsere Erben mit unfreundlichen Schrifften, Worten oder Wercken einander nicht angreiffen, sondern einer dem andern seines habenden Rechtens, oder gefaster Meynung, schrifftlich in der Güte berichten, da aber ein oder der ander Theil damit nicht gesättiget noch zu frieden wäre, auff daß dann durch weitläufftige Rechtfertigung fernere Uneinigkeit und Ohnfreundschafft nicht zunehme, da sichs dann zutrüge, daß zwischen Uns oder unseren Erben Mißverstände, die seyn gering oder hochwichtig, entstünden, und Wir oder unsere Erben, deren in der Güte sich nicht selbst vergleichen könten, so soll unser jeder ein Monaths-Frist einem Freund oder zween geben, und durch ein sampt Schreiben vermögen, welche solche Irrungen zu verhören, und in der Güte zu vergleichen unterstehen, auch im Fall die Güte umsonst wäre, einen Spruch zu thun, oder wofern dieselbe zwiespältig, einen Obmann ihres Gefallens zu erwehlen, Ordnung des Processus, nachdem die Sachen wichtig, und die Noth erfordern möchte, zu geben, Macht haben, und was dergestalt versprochen, es dabey ohne alle Appellation und Reduction bleiben solle, Wir und unsere Erben sollen und wollen auch ein ander zum besten befördern, Schaden und Nachtheil, so viel mögl. helffen vorkommen, derowegen im Fall unsere oder unsere Manns-Erben einer von jemands, hohes oder niedriges Standes, über Recht erbieten, mit unrechten Gewalt oder Vehden angegriffen würde, und derselbe solches andern Grafferr zu Solms schrifftlich oder mündlich zu wissen thäte, so sollen die andern Agnaten, Graffen zu Solms, nachdem die dessen verständiget, alsbald ihren Verwandten mit Rath und That unsäumblich Beyfall thun, so viel ihnen möglich, doch was für Kosten deswegen aufgiengen, soll derjenige, welchem solche Hülffe geleistet, tragen, so lang er deren bedarff, und soll keiner sich mit seines Agnaten Widertheil vergleichen, oder demselben Beyfall oder Vorschub thun, weder heimlich noch öffentlich, gar in keinen Weg, in Krafft dieser unserer freundlichen Vereinigung, so unser oder unserer Erben einer versterben, und unmündige Kinder verlassen würde, denen keine Vormünder im Testament verordnet, soll der älteste unter uns, oder unsern Erben, in Zeit zutragenden Falls, die andern Grafen zu Solms, auch sonst die nechsten Freunde, aufs förderlichste zusammen beschreiben, und alsdann solchen Unmündigen nothwendige Vormünder erwehlen, auch die Regierung inmittelst dermassen bestellen, damit keine Gefahr oder Schaden den Unmündigen entstehe.

Zum andern, damit unsere Graff- und Herrschafften gegenwärtige und zukünfftige, sambt deren und anderen ererbten Landen, Leuten, liegenden Gütern, Renten, Gefällen, Nützung, Gerechtigkeit, wie die Nahmen haben mögen, deren nichts ausgenommen, destomehr unvereussert, und zu unser und unser Erben der Graffen zu Solms Unterhaltung bey einander bleiben mögen, [illegible]len und wollen wir und unsere Erben von a[illegible], so nechst gemeldt, und einjeder von seinem Vater und Mutter, oder sonsten hero ererbet hat, oder hinkünfftig ererben würde, ausserhalb der Baarschafft, nichts erblich vereussern, weder durch Kauff, Verkauff, Versatze, Gifften, Testamenter, Ubergaben, noch in was Wege diß geschehen könte oder Nahmen haben möchte, es wäre denn sein oder der seinen Nothdurfft, oder besondere Gelegenheit zu Erhaltung Treu, Ehren, Glauben oder Verbesserung Land und Leuten, auf diesen Fall, da etwas andern würcklich Pfands-weise einzuraumen, soll es den Agnaten zuvor angeboten, und der Vorzug und Einräumung denen vor andern gegönnet werden, da aber in seiner Agnaten, Brüder oder Vetter, Graffens zu Solms, Gelegenheit oder Vermögen nicht wäre, den Pfand-Schilling darzuleihen, soll dem, der obgesetzter massen Gelds bedürfftig, bevorstehen, anderen seine Güter zu versetzen, doch daß solches keinen höhern Stands, auch nicht erblich, noch mit andern gefährlichen Handlungen, dadurch den Agnaten der gebührende Zutritt verhindert, geschehe oder zugehe, sondern den Agnaten die Wiederlösung in allen Verschreibungen, darinnen das Kauff- oder Pfand-Geld mit seinen rechten wahren Nahmen und Quantität ausgedrückt seye, zu jederzeit vorbehalten werde, zu solcher Ein- oder Wiederlösung der verkauffende oder versetzende Theil seinen Sohn, Bruder oder Vettern, Graffen zu Solms, da ers an sich

selbst zu lösen in seinem Vermögen nicht hätte, mit seinen Revers-Brieffen, die er von den Käuffern nehmen, auch andern gebührenden Mitteln, nach bestem Vermögen zu verheiffen schuldig und pflichtig seyn; und gleichwohl in solchen Einlösungen die nähern Verwandten den Vortritt haben, auch dem Versetzenden und Principal-Debitori, oder seinen Erben die Wiederkauff jederzeit, wenn sie wieder zu Vermögen kommen, zu thun vorbehalten und erlaubet seyn solle. Ferner so sollen und wollen wir oder unsere Erben unsere gegenwärtige oder künfftige Graff-Herrschafften, Land, Leute, Güter, Zinse, Renthen, wie solche Nahmen haben mögen, gäntzlich oder zum Theil nimmermehr nicht zu Lehen machen, noch auffragen, das geschehe denn mit aller dero Zeit lebendigen Graffen zu Solms guten Wissen und Willen; Wir und unsere Erben sollen und wollen auch in Verehligung der Töchter dahin sehen und handeln, daß dadurch an unsern Landen, Leuten, Zinß und Renthen nichts abgehe, noch erblich vereussert werde, daß auch die Töchter, nach uhraltem Herkommen, wenn sie mit einer nahmhaften Ehe-Steuer und sonsten mit Kleidungen und Geschmuck versichert und versorget seyn, vor dem Ehligen Beylager einen Verzigt, dieser Erb-Einigung gemäß, schweren, und in Schrifften von sich geben sollen. Es soll auch keiner unserer Erben seinem Gemahl etwas an Landen, Leuten, Erb-Gütern, Renthen oder Zinsen, in Wittumbs Wiederlegung, oder Morgengabs Nahmen u. Verschreibung erbl. mitgeben oder verschreiben. Im Fall auch einer in unserm Geschlecht ein Graff zu Solms, der hätte ehel. Leibs-Erben oder nicht, seine Graff-Herrschafften, Güter, Zinsen, Renthen und Gefälle, zum Nachtheil seiner Kinder oder Agnaten, mit vorsetzlichen, unnöthigen Schulden oder andern wegen, zum Theil oder gäntzlich beschweren, vereussern oder in Abgang gefährlicher weise kommen lassen wolte, darum sollen ihn seine Vettern und Verwandten in der Güte zubesprechen und zu verwarnen haben, und im Fall solches nicht statt finden würde, obgesetzter massen mit demselben für Freunden vorkommen, und sich bescheiden lassen, auch der Freunde Spruch in alle Wege geleben, sich solchen Bescheid und Erkänntnüß weder für sich selbsten, noch mit Rath und Hülffe gleiches oder höhers Standes-Personen, nach männiglichen, weder mit Worten noch mit Wercken, nicht widersetzen, bey Verlust des beschuldigten Theils, guten Nahmen, auch aller seiner liegenden und beweglichen Gütern, Landen, Leuten, Zinß und Renthen, welche die Agnaten zum Besten des ungehorsamen Graffens Kindern, oder da deren nicht weren, den Brüdern oder Vettern einzuziehen, und zu sich zu nehmen, auch zu behalten, Macht haben sollen, biß so lang der Ungehorsame oder verthunlichen Wesens Beschuldigte sich gnungsam zur Besserung erkläret, und gegen seine Brüder und Vettern versöhnet hat, doch den nechsten Agnaten und Erben in solcher Occupation ihr Recht vorbehalten, da auch unser der Grafen zu Solms einer oder mehr für andere Bürge zu werden, angelanget würden, auff daß er oder sie dann hinkünfftig sich anderer Leute halben deslo baß für Schaden verwarnen und hüten mögen, soll der oder dieselben, so zu Bürgen angesprochen, daß ihnen Krafft unserer habenden Einigung Bürge zu werden nicht gebühre, zur Entschuldigung vorzuwenden, aber gleichwohl mit aller Graffen zu Solms ihrer unmündigen Jahren, sonderlich deren, welche in der Regierung seyn, Rath zu handeln, Macht haben, es wäre dann die Summa so gering oder sonst die Umstände dermassen beschaffen, daß der Graffschafft keine Beschwerung oder Nachtheil daraus zu besorgen.

Zum dritten wollen wir bey allen unsern gnädigsten und gnädigen Herren unterthänigst, unterthänig und mit Fleiß sambtlichen ansuchen und bitten, daß die Lehen, so einer oder der ander Theil allein empfangen hat, mögen uns allen zu guten und sämbtl. geliehen werden, dieweiln ohne das uns als Agnaten, nach eines oder des andern Absterben, die Succession darinnen von Rechts wegen eignet und gebühret, auch billich gedeihen und vorbehalten seyn solle. Sonsten soll ein ältester Graff zu Solms die von unseren Graff- und Herrschafften herrührende gemeine Solmische oder Müntzenbergische Lehen, nach altem Herkommen, andern seinen Agnaten mit zum Besten zu leihen, und Copias den andern Grafen zu Solms mittheilen, sich auff künfftigen Fall der Belehnung, und in andern Sachen, in denen Abschrifften haben Berichts zu erholen.

Letzlich demnach in unsern der Graffen zu Solms häußlichen Wohnungen, von weyland dem Wohlgebohrnen, Unsern freundl. lieben Vor-Eltern seel. Gedächtnüß vor mehr denn 100. Jahren Burg-Frieden und Freyheiten gestifftet, solche auch bis auff gegenwärtige Zeit also im Brauch und Ubung gehalten worden, wie auch bey den Wohlgebohrnen unsern Vettern und Schwägern Graffen zu Nassau, und andern benachbarten Herren und Freunden, in gegenwärtiger Zeit gebräuchlich seyn, als wollen wir solche mit ihren Inhaltungen, Begriffen, Conditionen und Pœnen gegen die Verbrecher zu üben, hiemit erneuret, wiederholet und einander in Krafft dieses zu halten zugesagt und verschrieben haben. Wir behalten uns auch hier mit bevor, alle zwischen uns und unsern Vor-Eltern aufgerichtete Briefe, Verträge und Einigung in ihren Kräfften zu bleiben, als fern

fern sie dieser unser brüderl. Vergleichung nicht zuwider seyn, solches alles haben wir einander mit Hand-gebender Treuen an eines geschwornen Eyds statt treulich für uns und unsere Erben zu halten versprochen und zugesagt, wollen und befehlen auch allen unsern Erben uñ Nachkommen in unsern Graff- und Herrschafften, daß sie im sechzehenden Jahr ihres Alters diese Erb-Einigung gleichfalls zu halten, geloben und schweren, darzu von ihren Eltern, Vettern, Freunden, Vormünden, und denen, so ihr deßwegen mächtig seyn, mit Ernst angehalten, und denen vor solche würckliche Lobung und Schwerung keine Huldigung und Regierung der Unterthanen, biß so lang sie nechstgesetzter massen diese Einigung bestättigen, geloben und schweren, gestattet werden soll. Hierinnen sollen ausgeschlossen seyn alle Gefährde, Argelist, Fünde und Einreden, wie solche Nahmen haben mögen, deren nichts ausgenommen, dann wir Uns, für Uns, unsere Erben und Nachkommen, verzeihen und begeben aller und jeglicher Gnade, Privilegien, Freyheiten, Ordnung, Satzung und Verdingung, von wem das geschehen wäre oder würde, und hierwider seyn möchte, Uns deren nimmermehr zu gebrauchen, weder heimlich noch öffentlich, auch nicht zu gestatten, daß durch andere hierwider vorgenommen werde, alles getreulich und ohne Gefährde. Dessen zu wahren Gezeugnüß und Uhrkund haben Wir dieser Erb-Einigung drey gleichlautende Original auf Pergament bringen lassen, mit eigenen Händen unterschrieben, und mit unserm angebohrnen anhangenden Insiegel besiegelt, Uns und unsere nachkommende Erben, dessen alles zu bezeugen, und sie damit zu verbinden, alles getreulich und ohne Gefährde. Geben und geschehen in unserm Closter Arensburg, auff Mittwoch den 21. Tag Maji, Anno Ein tausend fünff hundert und acht und siebentzig.

Philipps, Graff zu Solms, und Herr zu Müntzenberg.
Ernst, Graff zu Solms.
Cunradt, Graff zu Solms.
Ebert, Graff zu Solms, Landtrost in Westphalen.
Hermann Adolff, Graff zu Solms.
Hannß Georg, Graff zu Solms.
Otto, Graff zu Solms.

Und Uns darauff angeruffen und gebethen, weil es ihren Nahmen, Stamme und Geschlecht zu mehrer Wohlfahren, Auffnehmen, Ehren und Nutzen gedeyen thäte, daß Wir, damit solche Erb- und Brüder-Erb-Einigung in künfftiger Zeit bey Kräfften und Würden unangefochten bleiben möchte, dieselbe in ihren Inhalt, als jetzt regierender Römischer Käyser, zu ratificiren, confirmiren und zu bestättigen, gnädiglich geruheten, deßwegen wir gütlich angesehen, solch der Graffen zu Solms, Gebrüder und Vetter, demüthige ziemliche Bitte, auch die getreuen angenehmen, willige Dienste, so vorgenandte Graffen zu Solms und ihre Vor-Eltern, weiland unseren löblichen Vorfahren am Reich, Römischen Käysern und Königen, gottseeliger Gedächtnüß, gantz unverdrossentlich erzeiget und bewiesen haben, und die künfftige Zeit uns und dem H. Reiche nicht weniger zu thun, sich unterthänig erbiethen, auch wohl thun mögen und sollen; Und darumb mit wohlbedachten Muth, guten Rath und rechten Wissen, denselben Philipsen, Conraden, Ernsten, Eberharten, Hermann Adolphen, Hans Georgen und Otten, allen Graffen zu Solms, Herren zu Müntzenberg, Gebrüdern und Vettern, obinserirte Erb- und Brüder-Einigung, in allen ihren Worten, Puncten, Clausuln, Articuln, Inhaltungen, Meynungen und Begreiffungen, als Römischer Käyser, gnädiglich ratificiret, confirmiret und bestättiget, ratificiren, confirmiren und bestättigen ihnen die auch also von Römischer Käyserl. Macht Vollkommenheit, hiermit wissentlich, in Krafft dieses Briefs, was wir ihnen von Rechts und Billigkeit wegen, daran zu ratificiren, zu confirmiren und zu bestättigen haben, sollen, und mögen: Und meynen, setzen und wollen, daß obeingeleibte Erb- und Brüder-Einigung in allen ihren Worten, Puncten, Clausuln, Inhalt, Meynungen und Begreiffungen, kräfftig und mächtig seyn, und von männiglichen an allen Orten und Enden inner- und ausserhalb Gerichts, stet, fest und unverbrüchlich gehalten und vollzogen werden solle, und sie obgemeldte Graffen zu Solms, ihre Erben und Nachkommen, denselben alles ihres Inhalts freuen, gebrauchen und geniessen sollen und mögen, von allermänniglichen unverhindert, doch Uns und dem H. Reiche an unserer Obrigkeit, Land-Friedens-Constitution und Executions-Ordnung, auch sonst männiglich an seinen Rechten und Gerechtigkeit unvergriffen und unschädlich, und gebieten darauff allen und ieden Churfürsten, Fürsten, Geistlichen und Weltlichen, Prälaten, Graffen, Freyen, Herren, Rittern, Knechten, Haupleuten, Land-Vögten, Vitzthummen, Vögten, Pflegern, Verwesern, Ambtleuten, Schultheissen, Burgermeistern, Richtern, Räthen, Bürgern, Gemeinden, und sonst allen andern unsern und des Reichs Unterthanen und Getreuen, was Würden, Standes oder Wesens sie seyn, ernstlich und festiglich mit diesem Brieff, und wollen, daß sie obgenannten Graffen zu Solms, Gebrüdern und Vettern, alle ihre Erben und Nachkommen, bey obbegriffenen und auffgerichteten Erb-Einigung, und dieser unserer darüber gegeben Ratification, Confirmation

mation und Bestätigung, unbeschwerdt und unangefochten bleiben, deren gerublich freuen, gebrauchen und geniessen lassen, ihnen daran kein Eintrag, Irrung oder Verhinderung thun, noch des jemands andern zu thun gestatten, in keine Weise, als lieb einen jeden sey Unser und des Reichs schwere Ungnad und Straffe, und darzu eine Pœn, nemlich 40. Marck löthiges Golds zu vermeiden, die ein jeder, so offt er frewentlich hierwider thäte, Uns halb in Unser und des Reichs Cammer, und den andern halben Theil vielgedachten Graffen zu Solms, Gebrüdern und Vettern, ihren Erben und Nachkommen, unabläßlich zu bezahlen verfallen seyn solte. Mit Urkund dieses Brieffs besiegelt mit Unsern Käyserlichen anhangenden Insiegel, der geben ist auff Unsern Königl. Schloß zu Prag den 4. Tag des Monats Novembr. nach Christi unsers lieben HErrn und Seligmachers Geburt, Funffzehen hundert und in acht und siebentzigsten, unserer Reiche des Römischen in vierdten, des Hungarischen in siebenden, des Böheimischen in vierdten Jahren.

Rudolph. (L. S.)

Ad Mandatum Sacræ Cæsareæ Majestatis proprium

Vice ac nomine Rmi. Dn. Danielis, Archi-Episcopi, Archi-Cancellarii & Electoris Moguntini.

Vt. S. Vieheuser, D.

A. Erstenberger.

CXCIX.

Pactum Successorium derer Grafen zu Solms Lich, de Anno 1605.

WIr Hermann Adolph, Wir Ernst und Wir Philips der älter, Vettern und Brüder, Grafen zu Solms, Herren zu Müntzenberg, Wildenfels und Sonnewald ꝛc. Thun kund und bekennen hiermit öffentlich, vor Uns, unsere Erben und Nachkommen, demnach von weiland unsern Vor-Eltern, Grafen zu Solms, wohlseel. und Uns Hermann Adolphen, aus hohen wichtigen Ursachen, eine brüderl. und erbl. Vereinigung aufgerichtet, und zu mehrern Bestand von der Röm. Käyserl. Maj. Unserm allergnädigsten Hn. confirmiret, und zum Uberfluß anfänglich von Uns in Treuen angelobt, und folgends von den mehrern mit erhobenen Fingern leiblich geschworen, und darüber Unsere Revers schrifftl. übergeben worden, daß Wir zu mehrer Bestättigung derselben Erbeinigung, und zu Erhaltung guten Vertrauens und Freundschaft einander zugesagt, und zusagen hiermit, daß Unser keiner dem andern weder durch Testament, Codicill, Donation, noch einige andere Verschaffung, wie die Nahmen hat, oder erdacht werde möge, in legitima successione, wie es die Fälle geben mögen, nicht hindern noch einer den andern vorziehen, sondern es zumahln, in allen Unsern nachgelassenen Gütern, Landen und Leuten, bey den Fällen der Rechten, und derselben Disposition, gäntzlich wollen und sollen bleiben lassen, wie Wir denn solches alles treulich und fleißig zu halten, in die Hände der auch Wohlgebohrnen Johann Albrechts, und Albrechts Otten, Grafen zu Solms, Hn. zu Müntzenberg, Wildenfels und Sonnenwald ꝛc. Unserer freundl. lieben Vettern, mit Handtreuen, an eines geschwornen Eydes statt zu halten, angelobet haben, alles treulich und ohne Gefehrde. Dessen in Uhrkund haben Wir diese Verlöbniß dreyfach eines Innhalts uf Pergament mundiren lassen, die mit eigenen Händen unterschrieben, und unsere Siegel angehengt, auch wohlgedachte Unsere liebe Vettern mit Fleiß gebethen, gleichfals ihre Siegel anzuhengen, und sich zu unterschreiben, welcher Subscription und Siegelung Wir Johann Albrecht und Albrecht Ottho umb Bitte willen gethan, geständig seyn, doch Uns, und den Unsern ohne Schaden. Actum & datum zu Butzbach, den 15. Junii Anno 1605.

(L. S.) Herman Adolph, Graf zu Solms.
(L. S.) Ernst, Graf zu Solms.
(L. S.) Philipps der Ältere Graf zu Solms.
(L. S.) Joh. Albrecht, Graf zu Solms.
(L. S.) Albrecht Ottho, Graf zu Solms.

CC.

Renovirtes Pactum Successorium derer Grafen zu Solms Lich, de An. 1622.

WIr Philips der älter, und Philips Reinhard, beyde Gevettere Grafen zu Solms, Hn. zu Müntzenberg, Wildenfels und Sonnewald ꝛc. bekennen, und thun hiermit für Uns, unsere Erben und Nachkommende öffentlich kund, als weiland die Wohlgebohrne Unsere Vorfahren und Eltern Christseel. die sämbtliche Grafen zu Solms, aus vortrefflichen vernünfftigen Ursachen und Bewegnüssen, hiervor im Jahr der weniger Zahl Siebentzig und acht, sich einmüthiglich mit einander einer löblichen Verein- Brüderung und Erbung verglichen, auch deren künfftigen steiffen Erhalt- und Vollziehung auf Uns, unsere und Ihre Nachkommende, vermittelst gütlicher Verpflichtung, und darüber allergnädigst ertheilten Käyserlichen Confirmationen devolvirt und gebracht haben, zu welches dann nach mehrer

rer Bestätigung von weiland Unsern Vettern, Brüdern und Herrn Vatern, Graf Herman Adolphen, und Graf Ernsten, nunmehr beyden seeligen, wie auch Wir Graff Philips zu Solms, als aus einem Erb- und Stamm-Haus bürtig, sub dato Butzbach den 15. Junii verlittenen 1605. Jahrs, dis sonderbare Erb-Pactum abgeredet, verglichen, und sobald in die Hände beyder nechste anwesender Agnaten aus denen Solmischen Häusern Braunfels und Laubach, mit Hand-gegebenen Treuen, an eines geschwornen Eydes stat, gelobet und zugesaget worden, daß Unser derselben Pacisceuten keiner den andern weder durch Testament, oder einige andere Verschaffung in legitima successione nicht hindern noch vorziehen, sondern es dissals gäntzlich bey den Fällen der Rechten, und derselben Disposition verbleiben lassen solten und wolten, alles mehrern wortlichen Inhalts angeregten verschiedentlicher Verfassung, und hierauf Wir Uns je Rechts und Billigkeit wegen anderst nicht einbilden noch ermessen können, dann daß solcher all getreu und aufrichtig ergangener Verpflichtung allerseits ohne Abbruch nachgelebt werden würde, Gestalt Wir auch Unsers Orts deren stete Folge zu thun, Uns bißhero ernstlichen Gemüths beflissen, und einanders deme zuwider niemals in Sinn kommen lassen. Daß jedoch überall solch billich rechtmäßiges Versehen, Wir nunmehr nach tödtlichen Ableben gedachten Unsers Brudern und Vettern, Graf Ernsten zu Solms, nicht ohne sonder Wehmüthigkeit erfahren müssen, welcher massen auf Seiner Liebden seel. hinterlassenen Erben Seiten, eine obermeltem aufgerichteten und gelobten Erb-Pacto gantz zuwider lauffende Testamentliche Verordnung, (darinnen unter andern, gleichwohl ohne einige Rechts-beständige Ursachen, wie sowohl deren ab intestato gebührenden Tutel und Bevormundung, als auch künfftiger Succession durch außerwertliche vermeinte Substitutiones entsetzet seyn solten,) öffentlichen bey hohen und niedern Ständen, auch theils inn- und ausserhalb Rechtens ausgegeben, und darauf, doch ohne einige deßhalb, bis noch über rechtliches, gütliches Ersuchen geschehene Verificirung, unnachläßig bestanden wird, umb des willen nun, und da Wir anderst Uns, auch alle Unsere Erben und Nachkommende nicht gantz, und zumahln aus obgedachten Unsern anerstorbenen väterlichen Erb- und Stamm-Hauß Lich, den Fällen nach, dergestalt ausgeschlossen, und auf andere beyseitige Linien transferiret, als damit zugleich die so hoch betheurte Erb-Vereinigung und Compactaten zerwehret, und zusehen aufgehoben, erwarten wollen, auf Mittel zu trachten, dadurch zum wenigsten zwischen Uns beyden, und Unsern beyderseis Erben und Nachkommen des obangezogenen Butzbachischen Pacti einmahl wohlbedächtig verfast und an Tag gegebene Intent heut oder morgen, nachdem es GOTT schicket, zu seiner Wircklichkeit unhinderlich gereichen möge; Haben demnach, jedoch anderst nicht als auf solchen Fall, wann angeregter massen von wohlgedachten Graf Ernsten zu Solms ꝛc. Lbd. seel. aus mehrbemelten Butzbachischen Pacto durch Testament oder in andere Wege zu Unser und Unserer Erben künfftigen Nachtheil geschritten, und Seiner Liebden andere ein Grad weiter gesipte Freund, vor Uns und den Unsrigen, zur Succession verordnet haben, zu Unsers Orts gebührender Vesthaltung, deren insgemein zusambt geschworner Verein, und also die Conservation Unserer Gräflichen Familien in Unserm Hauß Lich, wie auch das Band der nechsten Blut-gesipten Verwandtnis unaufgelöset zu erhalten und fortzupflantzen, Uns wohlerwegener Sachen, auch aus einhelligen Muth, rechten Wissen und Willen anderwerts gegen und mit einander dahin berathen, entschlossen, verbunden und verschrieben: Gereden, zusagen und versprechen, und verbinden Uns auch hiermit in Krafft dieses Briefs, in der allerstärcksten Form und Maaß, als solches von Rechts und Gewohnheit wegen geschehen soll, kan oder möge, und wollen, zum Fall nach des Allmächtigen gnädigen Willen, über kurtz oder lang, aus Uns, den vorgenandten beyden Grafen, und deren Söhnen und Erben, einer ohne Hinterlassung ehelicher Leibes-Manns-Erben Todes verfahren würde, daß alsdann der überlebende oder dessen Erben, alle des tödtlichen abgegangenen Stamms erledigte Graf- und Herrschaft, Land, Leut, Güter, Renthen, Gefälle, Nutzungen, hohe, mitlere, niedrige Ober-Herrlich- und Gerechtigkeiten, wo dieselbe inn- und ausserhalb der Graf- und Herrschafften begriffen, sambt allen und jeden Adhærentien und Pertinentien, allermassen wie der Abgestorbene oder Unser Erben solche eingehabt, besessen, gebrauchet, oder von Rechts und Billigkeit wegen, innenhaben sollen, können oder mögen, wie das nahmhaft, es sey ersuchet oder unersuchet, nichts zumahlen ausgeschieden, antreten, haben und erben sollen, in welchen gantzen Nachlaß, Vererbung und Succession Wir auch Uns und Unsere Erben hiermit reciproce gegen einander substituiren, ein-

und nachsetzen thun, allermassen solches bey höhern oder dergleichen Familiis und deren Erb-Pactis gewöhnlich und gültig ist, also daß das Uberlebend unter Uns und Unsern Erben auf begebenden Fällen des abgangenen Verlaßthums alsobald zu apprehendiren, und sich dessen ohn männiglichen Eintrag wächtig zu machen, hiermit gegebenen Gewalt und Macht haben, auch auf Begebung eines solchen Falls Unsere beyderseits Land und Unterthanen, zu unweigerlicher Huldigung, dem oder den Uberlebenden von Unsern beyden Häusern zu leisten, jetzo als dann, und dann als jetzo, angewiesen und befehlicht seyn sollen. Und nachdem ich Philips Reinhard, Graf zu Solms, mich erinnert, daß nach meinem oder der Meinigen tödtlichen Abweichen, vermög väterlichen Testaments, alsdann die Anwartung und Succession dem auch Wohlgebohrnen, meinem freundlichen Bruder, Hermann Adolph, Grafen zu Solms, beförderst gebühret; So haben Wir die anfangs benennte Paciscenten, Uns freundlich verglichen, und hiemit gewilliget, daß Seine Liebden in diesem Erb-Pacto mit eingeschlossen, und deren Rechtens zu begebenden Fällen fähig seyn und bleiben mögen, doch daß Seine Liebden dieses Pactum weniger nicht, als wie auf künfftige Fälle genehm halten, und sich ebenmäßig darzu verbinden, welches bey Ihr Liebden, wo müglich, weil sie anietzo nicht zur Stelle, innerhalb einer viertel Jahres Frist, in beständiger Form zu wegen bringen, und in die Hände wohlgedachten Graf Philipsen zu Solms Liebden zu überantworten, ich Graf Philips Reinhardt ꝛc. ꝛc. hiermit versprechen thue. Würde sich dann letzlichen, (das GOTT gnädig verhüten wolle,) zutragen, daß Unsere hierin gegen einander vererbte beyde Stämme gantz und gar mit Tod abgehen, und kein Mannes-Erben von Uns erbohren, hinderbleiben würde, uf solchen Fall sollen Unsers Bruders und Vettern Graff Ernsten zu Solms Erben und Nachkommende, oder wer sonst Unserer Erb-Einigung, und den gemeinen Erbgang Rechtens nach, aus Unsern Hauß Solms, männlicher Geschlechts und Nachkommens, am nechsten seyn möchten, Unserm letzten abgangenen Stamm folgen und erben, und also die dick bemelte gelobte Erb-Einigung auch disfalls in ihren Kräfften und Würden vestiglich verbleiben. Diese vorgeschriebene einhelliglich verglichene nähere Erb-Verbrüderung, Beerbung und Substitution, geloben Wir Graf Philips der ältere, und Graf Philips Reinhard, Gevettern und Grafen zu Solms, vor Uns und Unsere Erben, bey Unserer jedes Gräflichen Ehren, auch Christlichen Nahmen und Glauben, und an eines geschwornen Eydes statt, gegen einander aufrichtig, treulich und unverbrüchlich, auch immer stetiglich zu halten, dargegen weder inn- noch ausserhalb Rechtens, zumahl in keine Weise ichts vorzunehmen oder zu suchen, unter was Schein oder Ursach solches geschehen könte oder möchte, es wäre dann mit Unser oder Unserer Erben allerseits guten Willen und anderer gemeinhelliger Vergleichung vorgangen, jedoch soll hierneben jedern Theil frey und unbenommen seyn, nach Zugebung Unserer gemeinen und geschwornen Erb-Einigung, Uns derselben gemäß, auch dieser Vererbung nicht zu entgegen, in den beweglich und fahrenden Haab und Gütern, sambt andern ausbehaltenen Puncten, nach Gefallen Testamenta, oder andere Dispositiones aufzurichten, Gefehrde und arge List hierinnen gäntzlich ausgeschlossen. Dessen zu Uhrkund haben Wir beyde obbenannte Uns unterschrieben, und mit unsern Insiegeln bekräfftiget. So geschehen im Jahr unsers Erlösers und Seligmachers JEsu Christi 1622. den 14. Febr.

(L.S.)
Philips der ältere/
Graf zu Solms.

(L.S.)
Philips Reinhard/
Graf zu Solms.

CCI.

Käysers Leopoldi Lehen-Brieff vor die Grafen zu Solms,
de Anno 1659.

WIr Leopold von GOTTes Gnaden, erwehlter Römischer Käyser, zu allen Zeiten Mehrer des Reichs, in Germanien, zu Hungarn, Böheimb, Dalmatien, Croatien und Sclavonien König, Ertz-Hertzog zu Oesterreich, Hertzog zu Burgund u. Braband, zu Steyer, zu Cärndten, zu Crain, zu Lützenburg, zu Würtenberg, Ober- und Nieder-Schlesien, Fürst zu Schwaben, Marggraf des H. Röm. Reichs zu Burgau, zu Mähren, Ober- und Nieder-Laußnitz, Gefürsteter Graff zu Habsburg, zu Tyrol, zu Pfiert, zu Kyburg, und zu Görtz, Landgraff in Elsaß, Herr auf der Windischen Marck, zu Portenau und zu Salins ꝛc. bekennen öffentlich mit diesem Brieff, und thun kund allermänniglich, daß Uns der Wohlgebohrne, auch Edel, unser und des Reichs lieber Getreuer, Wilhelm, Graf zu Solms, Herr zu Müntzenberg, Wildenfelß und Sonnenwaldt, für sich selbst, und als ältester an statt seiner Gebrüder u. Vettern, als Philips Adamen, Philips Reinhardten, Ludtwigen Moritzen, Philipsen, Georg Friederichen, Johannssen Augusti, Carl Otten, Johann Friederichen, Friederich, Sigmund Friederichen, Johann Georgen, so dann weyl. Johann Albrechts Sohn Henrich Trajatinen, Item weyl. Ludwig Christoph Söhnen, Ernsten Augusti, Hermann Adolph, Moritz und Carl Ludwigen, aller Graffen zu Solms, und Herren zu Müntzenberg, unterthäniglich fürbracht, und zu erkennen gegeben, was massen vor vielen Jahren in ihrem Geschlecht gebräuchlich gewesen, daß der älteste unter denen Graffen die Lehen bey unsern Vorfahren Römischen Käysern und Königen, auch andern Leben-Herren jederzeit von aller seiner Gebrüder, Vettern und Söhnen wegen empfangen, wie dann solches noch letzlich von weyl. Johann Albrechten dem ältern, vor sich selbst, und als ältister an statt seiner Gebrüder und Vettern, allen Graffen zu Solms und Hn. zu Müntzenberg auch beschehen, und ob wohl nach weyl. Ernst Eberhardts und Hermann Adolphs beyder Graffen zu Solms Gebrüdern, beschehener Theilung, ihre Söhn und Nepoten, ihre zugetheilte Lehen-Güter, wie auch ingleichen weyl. Graff Johannssen Erben die Riedelheinische Lehen, so ihnen zugetheilet, abgesondert, empfangen, und dadurch allerley Mißverstände verursachet hätten, so wären doch dieselbe seit anhero durch gütliche Verleihung vermittelst einer aufgerichten und durch weyl. unsern geliebten Hn. Vettern und Vorfahren, weyl. Käyser Rudolphen den Andern, höchstseeligster Gedächtnuß, vorlängst confirmirten Erb- und Brüder-Einigung, wiederum zu freundlicher Richtigkeit gebracht, darinn auch lauter versehen worden, daß nachmahlen altem Herkommen nach, alle ihre Lehen durch den ältesten ihres Geschlechts anstatt der andern empfangen werden sollen, und Uns obbemelter Graff Wilhelm darauff demüthigst gebeten, dieweil ohne das alle ihre Reichs-Lehen alt-väterliche Stamm-Lehen wären, darinnen einer dem andern von Rechts und Billigkeit wegen succediren und nachfolgen solten, wir geruheten zu Erhaltung und Fortpflantzung, und in Krafft angeregter ihrer wieder erneuerten brüderl. Verständs und Einigkeit, denn auch Verhütung künfftiger Disputation und Mißverstands, ihme vor sich selbsten, und an statt und von wegen aller anderer obberührter seiner Vettern und Brüdern, Graffen zu Solms, ihre von unß und dem H. Reich herrührende Lehen, nehmlich Rödelheimb, das Schloß und Dorff Niedern Wessel, und das Dorff Habnigstheimb, mit allen ihren Rechten und Zugehörungen, wie auch den Theil in den zerfallenen alten Schloß Rödelheimb mit seiner Zugehör, und solch Gesäß, so vormahls die von Rödelheimb innengehabt, und jüngst hievor obbesagter Wilhelm der älter Graff zu Solms vor sich selbst, und als der Aelteste an statt seiner Gebrüder und Vettern von weyl. dem Allerdurchlauchtigsten Fürsten und Herrn, Hn. Ferdinando dem Dritten, erwehlten Röm. Käysern, unsern geliebten Herrn und Vattern hochlöbl. Gedächtnüß unterm Dato den 1. Augusti des verwichenen 1632. Jahres zu Lehen empfangen, und getragen, als jetzt regierender Röm. Käyserin Gemeinschafft von neuen wiederum zu Lehen gnädigl. zu verleihen. Als haben Wir angesehen, solche ihre demüthig ziembliche Bitte, auch die angenehmen, getreuen und nützlichen Dienste, so gedachte Graffen und ihre Vor-Eltern weyl. unsern löbl. Vorfahren, Röm. Käysern und Königen in viel Weg erzeigt haben, und sie hinführo Uns und dem H. Reich zu leisten urbiethig seynd, auch wohl thun mögen und sollen, und darum mit wohlbedachtem Muth, guten Rath und rechtem Wissen dem vorgemelten Graff Wilhelm, vor sich selbsten, und an statt und von wegen aller anderer obgenanter seiner Vettern und Brüdere aller dreyer Linien und Stammen der Graffen zu Solms die vorberührten Stück und Güter mit allen ihren Zugehörungen, immassen die in den Lehen-Briefen von unseren Vorfahren am Reich ausgangen, begriffen seynd, als regierender Römischer Käyser in rechter Gemeinschafft zu Lehen gnädiglich verliehen, leihen ihnen die auch hiermit wissentlich und in Krafft dieses Briefs, was Wir ihnen von Rechts und Billigkeit und Gnaden wegen daran zu verleihen haben, die nun hinführo von Uns und dem heiligen Reich samt und unterschiedentlich in Lehens und Tragens weiß innzuhaben, zu nutzen und zu wissen, von allermänniglich ungehindert, doch Uns und dem heiligen Reich an Unseren und sonsten männiglich an seinen Rechten und Gerechtigkeiten unvergriffen und unschädlich. Der vorgemeldte Graff Wilhelm zu Solms hat Uns auch darauff vor sich selbst, und im Nahmen seiner Vettern und Brüdern, durch seinen vollmächtigen Gewalt-Trager, Unsern und des Reichs lieben Getreuen Conradt Oßwaldt Garben, gewöhnliche Pflicht und Eyde gethan, Uns und dem heiligen Reich von solcher Lehen wegen treue, gehorsam und gewärtig

der

wärtig zu seyn, zu dienen und zu thun, als sich davon gebühret, ungefährlich. Wir haben auch den vielgedachten Graffen zu Solms, Gevettere und Brüdere, von sonder unser Käyserlichen Gnaden, alle und jegliche ihre Freyheiten, Brieffen, Privilegien und Handtvesten, die ihre Vordern von unsern Vorfahren am Reich, Römischen Käysern und Königen, erworben, auch ihr alle löbl. Gewohnheit und Herkommen, die sie redlich herbracht haben, confirmiret und bestättet, und bestätten die auch von Röm. Käyserl. Macht wissentlich in Krafft dieses Briefs, und gebieten darauf allen und jeglichen Chur-Fürsten, Fürsten, Geistl. und Weltl. Prælaten, Graffen, Freyē, Herren, Rittern, Knechten, Landvögten, Haupt-Leuten, Vitzdomben, Vogten, Pflegern, Verwesern, Ambtleuten, Landt-Richtern, Schultheissen, Burgermeistern, Richtern, Räthen, Bürgern, Gemeinden und sonsten allen andern, unsern und des Reichs Unterthanen und Getreuen, was Würden, Standes oder Wesens die seynd, ernstiglich und festiglich mit diesem Brieff, und wollen, daß sie vielgemelte Grafen zu Solms, Gevettere und Brüdere, an unserer gesambten Investitur und Belehnung, und jetzt berührten ihren Freyheiten, Brieffen, Privilegien, Handtvesten, löbl. Gewohnheiten und Herkommen, nicht irren noch hindern, in keine Weiß, sondern sie darbey von unser und des Reichs wegen, vestiglich handhaben, schützen, schirmen und geruhiglich bleiben lassen, und darwider nicht thun gestatten, als lieb einem jeden sey unser und des Reichs schwere Ungnade und Straff, und darzu eine Poen, nemlich 40. Marck löthiges Golds, zu vermeiden, die einjeder, so offt er freventl. hierwider thäte, Uns halb in unser und des Reichs Cammer, und den andern halben Theil, obbenanten Graffen zu Solms und ihren Erben unnachläßig zu bezahlen, verfallen seyn soll, das meynen Wir ernstlich. Mit Uhrkundt dieß Briefs, besiegelt mit unserm Käyserl. anhangenden Insiegel, der geben ist in unserer Stadt Wien den 29. Julii, Anno 1659.

* *

SVPPLEMENTVM.

CCII.

Verzicht-Brieff, Krafft dessen die Grafen von Seyn/ Virneberg und Solms, wie auch Diether von Isenburg und Herr zu Budingen, auf das dritte Theil der Graf- und Herrschafft Falckenstein und Müntzenberg, so Epstein zu Loß gefallen, Verzicht gethan, de Anno 1490.

WIr Gerhart Graffe zu Seyne, Roprecht Graffe zu Virneberg, Bernhardt und Johann, Gebrüdere Graffen zu Solms, und wir Diether von Isenburg, Hr. zu Budingen, erkennen und thun kund allen Leuten, die diesen Brieff sehen oder hören lesen, umb solche anerstorben Erbe und Rechte, die uns und unsern lieben Neven und Schwägern, Gottfried und Bernhard Gebrüder, Herren zu Epstein, zuerstorben und gefallen sind, als mit der Graffschafft und Herrschafft Falckenstein und Müntzenberg, mit allen ihren Zugehörden, Herrlichkeiten, Mannen, Burgmannen, Landen, Leuten, Städten, Schlössern, Dörffern, Gerichten, Wassern, Weyden und Wäldern, so wie die Nahmen haben, mit allen Nutzen, Renten, Gefällen und Rechten, nichts ausgenommen, und also wir diese obgeschriebene Hn. und Erben derselben Graffschafft und Herrschafft mit allen ihren Zugehörden, mit guter Vernunfft, Wissen und Willen, mit Biewesen etlicher unser lieben getreuen Räthen, Amptleuten und Freunden, vertheilet haben an drey Theile, derselben 3. Theile eins dann unsern lieben Neven und Schwägern von Epstein, vorgenand, mit dem Lose und Willkore zugefallen ist, und er und ihrer Erben sie soll zu ewigen Tagen dieselbe 3. Theile, wie hernach geschrieben stehet, und die andern 2. Theil Uns obgenanden sünff Herren auch zu Lose und Willkor gefallen sind, dieselbe 2. Theil nit in diesem Brieff beschrieben stehen, so erkennen und verjehen wir obgenante Herren Gerhard, Roprecht, Bernhard, Johann Graffen, und Diether von Isenburg, vor uns alle, unser Erben und Nachkommen, daß dasselbe dritte Theil, das in diesem Brieff beschrieben stehet, und ist genand das Buitzbächer dritte Theil, mit Nahmen Boitzbach die Stadt und Bürger daselbst, Grüningen, Ziegenberg und Cransberg mit seiner Zugehöre, ausgeschieden uns Bernhard und Johann Gebrüder, Grafen zu Solms, Rechtes daselbst zu Crantzberg haben, nach Lude und Verschreibung solcher besiegelter Brieffe darüber sprechende, die sie inne haben, Müntzenberg halb, als das der Herrschafft vor zugehöret hat, mit allen Renthen, Rechte und Gülten halb, und darzu alle Mannschafft und Burgmannschafft gen Müntzenberg gehöret, als die die Herrschafft herebrocht hat, Rodehemlichen und Königstein mit allen ihren Zugehörden, und die Losunge daran, und die Losunge an Hovehem, wurde aber Hovehem gelöset von dem Stifft zu Mentze, ehe dann die, die das dritte Theil inne haben, losend, so soll das oberge Geld mit Nahmen neun und zwantzig hundert Gulden, diesemselben Theile zugefallen, und sollen die an der Theilung nicht zu thun haben, und soll auch Wiltwel

Wiltwel daß Schloß mit seine Begriffe halb herinne gehören, und auch nach Inhalte, und lude des versiegelten Anlaßbriefs, und soll die vorgeschriebene Boitzbächer theil der obgen Gottfrieds und Eberharts Gebrüdern und ihrer Erben ewiglichen, eigentlichen, erflichen und grundlosen sin, und sollen wir, unser Erben und Nachkommen, daran in keine Wise Recht, Deil oder gemein, klein oder groß, nit hain oder fordern, sonder wir haben auch darauff gründlichen und gäntzlichen verziehen, und verzeihen in Urkund dieses Briefes, und haben auch diesen Verzicht gethan, gered, gelobet Hand in Hand, in guten Truwen an Ides statt, und mit lifflichen Fingern zu den Heiligen geschworen, vor uns, alle unser Erben und Nachkommen, stede, vest und unverbrochlichen zu ewigen Tagen zu halten, daß wir sie ihre Erben oder Nachkommen, bey diesem ihrem dritten Theile sollen und wollen lassen verbleiben, des zu besitzen und zu halten, ohn alle Widerede, Hindernisse, Intrag und arge List, desselben gleichen sie und ihre Erben, uns und unser Erben, an den andern zwey Theilen auch sollen lassen verbleiben und sitzen, ohn alles Gefehrde und arge List, auch solche Aide, Gelobte und Huldunge, die uns Amptleute, Borgmanne, Borger, Untersassen, Portener, Thornhüder und Wächter, die in den Städten, Schlössern und Borgken sind, die in diß dritte Theil gehörend, gedaen han, wie die ergangen und geschehen sind, der sagen wir die obgen fünf Herren vor uns, alle unser Erben und Nachkommen, sie alle sametlichen, und jeglichen besunder, qvid, ledig und loß, in Urkund diß versiegelten Briefs, und heissen sie alle und Jegliche besunder, der vorigen Unsern Neven und Schwägern, Gottfried und Eberhard Gebrüdern, Herren zu Epstein, ihren Erben und Nachkommen, mit Eyden, Truwen, Gelobde und Holdunge forter ihnen gewardente und gehorsam zu seyn, und uns nicht, doch verjehen und erkennen wir, daß die Anlaß-Brieff besagende seyn über die Theilunge der Grafschafft und Herrschafft Falckenstein, Müntzenberg, in allen Puncten und Articuln, wie die darinn beschrieben stehn, bey gantzer mogende Macht zu ewigen Tagen verbleiben sollen, und mit diesem Brieff auch nicht geschwechet seyn, ohn allen Gefehrde. Alle vorgeschriebene Puncte, Stücke und Articul, geloben wir die obgen Gerhard Grafe zu Seyne, Rupprecht Grafe zu Virneberg, Bernhard und Johann Gebrüder, Graffen zu Solms, und Diether von Isenberg, Herr zu Budingen, bey den vorigen unser Gelobden und Eyden, vor uns, unser Erben und Nachkommen, stede, veste und unverbrochlichen zu halten, und uns darwieder nit zu setzen und zu behelffen, in keine Wyß, on Argeliste und Gefehrde, und han daß zu ewigen Gedächtnisse und Urkunde, unser jeglichen sein eigen Ingesiegil festenlichen an diesen Brieff thun hencken, und han darzu zu mehrem Bekentnüße samentlichen und besonder, gebetten unser liebe Räthe, getruwen und besondere, mit Nahmen Friederichen vom Steine, Gilbrecht Weisen von Fuerbach, Johann von Stoigheim Ritter, Reinhard von Schwalbach, Deterichen von Roilshusen, Wigant Buchis, Henne Ertz-Burggreffe zu Geilenhusen, Jurge Brendel von Homburg, und Henne von Beldersheim, Furstmeister, daß ihr jeglicher auch sin Insiegel bey die unsern an diesen Brieff hant gehangen, deß wir itzunt genante uns samentlich und besunder erkennen, daß wir deß um bete Willen der obgen unser gnädigen lieben Herrn gethan haben, und auch bey dieser vorgeschriebenen Beredunge gewesen seyn, der gegeben ist nach Christi Geburd vierzehen hundert und in dem neunzigsten Jahre, uff den Sontag neheſt vor Sanct Bonifacien Tage.

* *

Drey und zwantzigster Absatz.

Von den Grafen zu Stollberg.

CCIII.

Ehe-Stifftung zwischen Graf Bothen zu Stollberg, und Frau Annen, gebohrner Gräfin zu Königstein, de Anno 1499.

WIr Berthold von GOttes Gnaden, des Heiligen Stuels zu Maintz Ertz-Bischoff, des Heil. Römischen Reichs, durch Germanien Ertz-Cantzler und Chur-Fürst. Bekennen und thun kund offentlich mit diesem Brieffe, daß Wir zwischen dem Wohlgebohrnen Unsern lieben Neven und Getreuen, Heinrichen, Graffen und Herrn zu Stolberg und Wernigerod, als von wegen Graffe Botten seines Sohns, an einem, und der Wohlgebohrnen Frau, Ludwigen von der Marck, Wittwen, und Eberhardten von Epenstein,

penstein, beyde Frauen und Herren zu Königstein und Müntzenberg, auch Unsern lieben Nifteln, Neven und Getreuen, als von wegen ihrer Tochter und Schwester, Anna genannt, am andern Theil, ein Heyrath, Hienlich und Sacrament der heiligen Ehe abgeredt, und betheidingt haben, wie hernach folget, nehmlich sollen die gedachten Graffe Botte von Stolberg unser Neve, und Anna unser Nifftel von Königstein, nachdem und sie einander besichtig und gefallen haben, einander zu dem Sacrament der heiligen Ehe, nach Ordnung der heiligen Christlichen Kirchen, nehmen, haben und halten, wie sich nach vermög bemelter Ordnung gebührt, Fürter so sollen und wollen unser Nifftel und Neve von Königstein, zu Anna ihrer Tochter und Schwester fünfftausend Gulden an Gold, Franckfurter Wehrung für Zugelt und Heimsteur geben, und der fünfftausend Gulden, die halbe Summa, nehmlich dritthalb tausend Gulden, alsbald uff das ehelich Beylager gemelter Wehrung baar lieffern, und die andern dritthalb tausend Gulden nach dem Beyschlaff in dem nechsten Jahr darnach, ohne allen ihren Schaden geben und vergnügen, und des mit nothdürfftiger Verschreibung versorgen. Dargegen soll Graff Heinrich von Stolberg von wegen seines Sohns Graff Botten zu Wiederlegung vergnügen und gewiß machen, fünfftausend Gulden Franckfurther Wehrung, macht die Zugifft und Wiederlegung zusammen, zehen tausend Gulden. Also, daß die davon zu ihren Wiedem nach Wiedems Recht und Gewohnheit, ihr Lebtaglang und nicht länger haben soll, alle Jahr fünffhundert Gulden Jahr-Gülte obgerührter Wehrung, die dann an Golde, Früchten und andern Stendten, Fellen, nach Landleufiger Erbkauffs, Gülteweise angeschlagen sollen werden, darzu soll Graff Botte von Stolberg obgenandt, unser Nifteln von Königstein, so bald der ehelich Beyschlaff geschehen ist, zu Morgengab geben und vermachen, tausend Gulden Hauptgeldes, oder funffzig Gulden jährlicher Gulte obgerührter Wehrung, und sie des mit gnüglicher Verschreibung versorgen, alss daß die gedacht von Königstein unser Nifftel der ietztgemelten Morgengabe sicher und wohl versorgt sey, damit zu handeln, zu thun und zu lassen, nach ihrem Wolgefallen, und soll obgerührter Wiedem und Morgengab verweist und nothdürfftiglich versichert werden, uff der Herrschafft Stolberg und Wernigerod, Schloß und Stadt Heringen zum halben Theil, mit allen und jeden Zugehörungen, Oberkeiten, Herrligkeiten und Gerechtigkeiten, Zinsen, Gülden, Renthen, Zöllen, Wildbannen, Welden, Wayden, Fischereyen und allem andern nichts außgescheiden, nach nothdürfftiglicher Verschreibung in der besten Form, mit Bewilligung des Lehen-Fürsten, wie sich das gebührt. Und sollen zu dieser Wiedem und Morgengab Renthe nicht angeschlagen werden, Dienst, Frevel, Buß, Genß, Hüner und sonst all ander Unfälle und Unpflicht. Welch Gefell und Unpflicht unser Nifftel von Königstein zu ihrem Wiedem und Morgengabe gleichwohl haben und brauchen soll, wie Wiedems Recht und Gewohnheit ist, als oben stehet. Doch soll unser Nifftel mit ihrer Morgengab hierdurch nicht weiter verstrickt seyn, wann der Articul der Morgengab halber oben außweist. Fürter ist hierein beredt und beteidingt, ob es sich nach den Willen des Allmächtigen fügen, daß der obgenannt von Stolberg, für der gedachten unser Nifteln von Königstein, nachdem sie ehelich bergeschlaffen haben, mit Todt abgienge, und nicht Leibs-Erben von ihrer beyder Leib gebohren, hinter ihme lassen würde, so soll unser Nifftel bey ihrem obgenanten Wiedem ihr Lebtag und nicht länger bleiben. Darzu auch bey der Morgengabe, wie obberührt ist, auch allen und jeglichem, ihr durch Erbschafft von ihrer Seiten her angefallen wäre, unverhindert des von Stolbergs Erben und männiglichs, ihr Lebtaglang und nicht länger gebrauchen, Und alsdann so der von Stolberg der erst abgangen wäre, so soll der obgenannten unser Nifteln fürus folgen, alle ihre Kleinod, Kleider und Geschmuck, zu ihrem Leib gehörig, auch aller fahrenden Haab ein dritt Theil, so viel der Graffe Botten zu seinem Theil gebühret, außgescheiden Pfandschafft, Wiederkauffs-Gult, Pferd, Harnisch, Geschütz und anders, was zu der Wehre gehört, darzu die Hefftlin und Gespanne, die vor dieser Zeit zur Herrschafft Stolberg gehört haben, die dann für dem Beyschlafse nahmhafftig benennt sollen werden, Doch ob Graffe Bott eher wann sein Vater mit Todt abgehen würde, das der Allmächtige nach Gnaden geruhe zu schicken, so soll die gemeldte unser Nifftel nichts desto minder zu dem dritten Theil der fahrenden Haab, so viel Grafe Botten des in vorberührten Fall seines Vaters gebührt hette, gelassen werden, und ihr der zusteben, in allermassen, als hett Grafe Bott seinen obgenannten Vater überlebt, Sie soll auch mit Schulden einzunehmen oder zu bezahlen, es wäre uff sie verschrieben oder nit, nicht zu thun haben, sondern der gantz entledigt seyn und bleiben, Und so die gemeldte unser Nifftel von Königstein, nach Graffe Botten von Stolberg todt ohne Leibs-Erben von ihrer beyder Leib gebohren, wie obstehet, auch abgienge, und besonder, so Graffe Heinrich von Stolberg genantes Graffe Botten Vater, auch

auch von diesem Jammerthal gescheiden, deßgleichen Graffe Heinrich, itztgenanntes Graffe Botten Bruder, auch ohn eheliche Leibs-Erben versterben würde, alsdann und nicht eher solten die fünfftausend Gulden Zugifft, darzu die fünfftausend Gulden, die Graff Bott zu Wiederlegung erstatt hat, das an einer Summa macht zehen tausend Gulden, und was an Erbschafft von ihrer Seiten von Königstein kommen wäre, wieder hinter sich an die Herrschafft Königstein oder ihre Erben fallen, deßgleichen würde es sich fügen, daß die obgedachte Tochter von Königstein, eher wann Graffe Bott von Stollberg ohne Leibes-Erben, von ihrer beyder Leib gebohren, abgehen würde, so solte Graffe Bott und Graffe Heinrich sein Bruder, und ihre beyder Leibes-Erben von Stollberg bey der Zugifft, und was von der Tochter von Königstein darkommen wäre, geruhiglichen bleiben.

Weiter ist abgeredt und betheidingt, daß die obgenannt unser Nifftel von Königstein mit dem obgenannten Wiedems Gulden Jahr-Gelts und Heimsteur gantz gesättigt, verzohen, und von der Herrschafft Königstein gantz abgeschieden seyn, uff das und alles väterlichen, mütterlichen, brüderlichen und anderer neben Erbe und Anfälle oder Erbschafft, vor dem obgenannten ehelichen Beyschlaffe, einen gantzen gnugsamen Verzigk thun, wie in Rechten allerbeständlichst ist, und kräfftig seyn oder geschehen soll und mag, des soll sich Graffe Bott lassen benügen. Doch wird es sich fügen, das GOtt verhütten wolle, daß unser Neve Eberhard von Königstein, und darzu auch unser Neven Philips und Georg seine Gebrüder von Königstein, ohne eheliche Manns-Erben abgeben, und versterben würden, so soll der gedachten unser Nifteln von Königstein und ihren ehelichen Leibes-Erben ihr gebührlich Erb-Recht und Erbschafft, väterlichs, mütterlichs und brüderlichs Erbtheils, und anderer Nebenfälle unbenommen, sondern fürbehalten, und in dem obgemelten Verzigk daran unschädlichen und unvergriffen seyn, und des in ihren Erb-Rechten stehen, ohne männiglichs Verhindern.

Es sollen auch alle Wiedems Morgengab und Zugifft, auch Verzigks und alle andere Verschreibung, darauf sich diese Abrede lencket, und strecket, vor dem ehelichen Beyschlafen unverzogenlich übergeben werden ungefehrlich. Und nachdem beyde obgemelte Theil den Tag und Zeit des Handschlags und ehelichen Beyschlaffs zu unserm Beschaidt gestellt; So haben Wir beyden Theilen deßhalb ein Tag ernennt und angesetzt, und thun das hiemit, nehmlich uff Sontag nach S. Dorotheen Tag schirst komt, alsdann gegen dem Abend zu Butzbach oder Königstein zu seyn, gestalt des Montags darnach den Handschlag und ehelichen Beyschlaff zu vollnbringen. Es ist auch hierin abgeredt, daß Unser Nifftel und Neve von Königstein, ihre Tochter und Schwester mit Kleidern, Kleinoden und Geschmuck uff das ehelich Beylegen ehrlich, wie einer löblichen Gräfin ziemt und gebühret, versehen sollen; Sonderlich ist hierin beredt, ob es sich begeben, das GOtt nach Gnaden verhalten wolle, daß der obgenannte Graffe Bott von Stollberg und Anna von Königstein, beyde oder ihr eins, für dem ehelichen Beyschlaffen Todtes abgehen würde, alsdann soll diese Beredung mit allen ihren Clausuln, Articuln und Inhaltungen gantz todt, abe und gefallen seyn, und kein Theil dem andern derhalb nichts schuldig oder pflichtig seyn, sonder Gefährde. Welich Abredung und Ehebethaidigung beyde obgemeldte Theil gutwilliglich angenommen und zu halten, und zu vollnziehen, in gutem Glauben zugesagt und versprochen. Des zu Urkund haben Wir Bertholdt Ertz-Bischoff ꝛc. obgenant, diesen Hinlich vertheidingt zwen gleichlauts thun versiegeln, und jedem Theil einen übergeben, uff Donnerstag nach Catharinæ Virginis, Anno Domini millesimo quadringentesimo nonagesimo nono.

Mandato Dn. El.

Georgius Gryecker.

Secretarius sst.

CCIV.

Käysers Caroli V. Begnadigungs-Brieff, daß nach derer Grafen zu Königstein Absterben, dero hinterlassenen Graf- und Herrschafften auf die Grafen zu Stollberg kommen sollen, de Anno 1521. nebst Königs Ferdinandi I. als Königs in Böheim, Consens.

WIr Ferdinand von GOttes Gnaden Römischer Künig, zu allen Zeiten Mehrer des Reichs, in Germanien, zu Hungern, Böheim, Dalmatien, Croatien und Sclavonien ꝛc. Künig, Infant in Hispanien, Ertz-Hertzog zu Oesterreich, Hertzog zu Burgund, Steyer, Kärnten, Crain und Würtemberg ꝛc. Grave zu Tirol ꝛc. Bekennen und thun kund öffentlich: Daß der Edel, Unser und des Reichs lieber Getrewer, Ludwig, Graff zu Stollberg und Königstein, für uns kommen ist, und hat Uns fürgebracht ain Begnadung, so die Römisch

misch Käyserlich Majestät ꝛc. Unser lieber Bruder und Herr, Weiland Eberhardten, und Georgen, Graffen zu Künigstein und Herren zu Epstein, seinen Vettern über etliche Graffschafften, Herrschafften, Mannschafften, Stücken und Gütern, so von gedachter Käyserlichen Majestät, und dem heiligen Reich zu Lehen rühren, von ihrer Diensten, aus Käyserlicher Macht, und von besondern Gnaden wegen, gethan hat, welche Käyserliche Begnadung von Wort zu Worten, wie hernach steht, lauten:

Wir Carol der Fünfft von GOttes Gnaden, erwehlter Römischer Käyser, zu allen Zeiten Mehrer des Reichs, Künig in Germanien, zu Castilien, zu Arragon, zu Legion, baider Sicilien, zu Jerusalem, zu Hungern, zu Dalmatien, zu Croatien, zu Navarra, zu Granaten, zu Tolleten, zu Valentz, zu Gallicien, Majoricarum, zu Hispalis, Sardinie, Cordube, Corsice, Murcie, Giemis, Algaron, Algecire, zu Gibraltaris und der Insulen Canarie, auch der Insulen Indiarum und Terre firme, des Meers Oceani, ꝛc. Ertz-Hertzog zu Oesterreich, Hertzog zu Burgund, zu Lothering, zu Braband, zu Steyr, Kernden, Crain, Limburg, Lützemburg, Geldern, Würtemberg, Calabrien, Athenarum, Neopatriæ &c. Graffe zu Habspurg, zu Flandern, zu Tyrol, zu Görtz, Barsiloni, zu Arthoys und Burgundi &c. Phallenzgrave zu Henigaw, zu Holland, zu Seeland, zu Phirt, zu Kiburg, zu Namur, zu Rossilion, zu Territan und zu Zütphen, Landgrave in Elsas, Marggraffe zu Burgaw, zu Oristani, zu Goziani, und des heiligen Römischen Reichs Fürst zu Schwaben, zu Cathalonia, Asturia &c. Herr in Frießland, auf der Windischen Marck, zu Portenaw, zu Biscaja, zu Monia, zu Salins, zu Tripoli und zu Mecheln ꝛc. Bekennen für Uns, und Unser Nachkommen am Reich, öffentlich mit diesem Brieff, und thun kund allermänniglich, Als die Edlen, Unser und des Reichs lieben Getreuen, Eberhard und Georg, Graffen zu Künigstein, Herren zu Epstein, Gebrüder, etliche Graffschafften, Herrschafften, Mannschafften, Stück und Güter von Uns und dem heiligen Reiche zu Lehen haben, daß wir demnach denselben Grafen zu Künigstein, Herren zu Epstein, auff ihr demütig anruffen und bitten, auch in Ansehung der annemen, getreuen, redlichen Dienst, so Weiland Ihre Vor-Eltern und Sie Unsern Vorfahren am Reich, Uns und dem heiligen Reiche in viel Weg nützlich erzeigt und bewiesen, und sie hinfür zu thun sich willig erbieten, und wohl thun sollen und mügen, mit wohlbedachtem Muth und gutem Rathe Unser und des Reichs Fürsten, Grafen, Herren, Edlen und Getrewen, aigner Bewegnüß, rechter Wissen, und von sondern Unsern Käyserlichen Gnaden und Mildigkeit, diese nachgeschrieben Gnad und Freyheit gethan und gegeben haben, thun und geben Ihnen die auch von Römischer Käyserlicher Macht und Vollkommenhait wissentlich in Krafft dieses Brieves, also, ob sie baid über kurtz oder lang mit Todte abgehen, und kain ehelich gebohren männliche Leibs- und Lehens-Erben hinder Ihnen verlassen würden, daß alsdann all und jegliche vorgemeldt Ihre Graveschafften, Herrschafften, Mannschafften, Stück und Güter, so viel sie der also wie vorstehet, von Uns und dem heiligen Reich zu Lehen haben, gar nichts ausgenommen, auff ihr ehelich geborn weltliche Töchtern, oder wo derselben Töchtern kaine mehr im Leben weren, alsdann auf ihr baider Schwester Kinder, die von Stolberg, als des Geblüts von Künigstein Erben, fallen und kummen in der gestalt, daß nachmahls aus derselben Ihrer Schwester Kinder ein Manns-Person genommen, der solche obbestimte ihre Lehen mit sampt Irem Namen, Tittul, Schild und Helm, und allen andern Privilegien, Gnaden und Freyhaiten, damit Ihre Vor-Eltern und sie bißher von unsern Vorfahren uns und dem heiligen Reich fürsehen, von Uns und Unsern Nachkommen am Reich, wie sich gebürt, zu Lehen empfahe, hab und trage. Welche Manns-Person, Wir oder unser Nachkommen am Reich, also nochmahls obberührter maßen auf die vorgemelte Ihre Lehen Namen, Tittul, Schild und Helm ansetzen, und ihme dieselben als ainem Graven zu Künigstein gnädiglichen raichen und verleihen sollen und wollen, von allermänniglichen unverhindert. Und gebieten darauff allen und jeglichen Chur-Fürsten, Fürsten, Geistlichen und Weltlichen, Prälaten, Graven, Freyen, Herren, Rittern, Knechten, Hauptleuthen, Vitzdomben, Pflegern, Verwesern, Amtleuten, Schulthaysen, Burgermaistern, Richtern, Reten, Burgern, Gemainden, und sonst allen andern Unsern und des Reichs Unterthanen und Getreuen, in was Würden, Stats oder Wesens die seyn, ernstlich mit diesem Brieffe und wöllen, daß sy die obgenanten Eberharten und Jörgen Graffen zu Künigstain, Herrn zu Epstein, und ihre ehelich geborn weltliche Töchtern, oder wo derselben kaine were, ihr baider Schwester Kinder, die von Stolberg, des Geblüts von Künigstain, wie vorsteht, bey solchen obbestimbten Unsern Gnaden und Freyhaiten, beruhelichen bleiben, gebrauchen und ge-

genießen lassen, und daran nit irren noch hindern, noch des iemands andern zu thun gestatten, in kaine Weiß, als lieb einem ieden sey Unsere und des Reichs schwere Ungnad und Straff, und darzu ein Poen, nehmlichen viertzig Marck löthigs Goldes zu vermeiden, die ein ieder, so offt er freventlich hierwieder thäte, halbs in Unsere und des Reichs Cammer, und den andern halben Theil den obberührten Graffen zu Künigstein, Herrn zu Epstein, oder Ihren weltlichen Töchtern, oder ihr baider Schwester Kinder von Stollberg, und ihren Erben und Nachkommen, unablößlich zu bezahlen, verfallen seyn soll. Mit Urkund dis Brieffes besiegelt mit Unserm Käyserlichen anhangenden Insiegel. Geben in Unser und des heiligen Reichs Stadt Worms, am neunten Tag des Monats Maji, nach Christi Geburt funffzehen hundert und im ein und zwantzigsten, Unserer Reiche des Römischen in andern, und der andern aller im sechsten Jahren.

Und Uns darauff unterthäniglich gebeten, daß Wir über solche Käyserliche Begnadung als Böhemischer Künig, und des heiligen Reichs Mit-Chur-Fürst, Unsern Consens und Bewilligung auch geben wolten, haben Wir angesehen gedachts Graff Ludwigen unterthänige Bitt, auch die angenehmen redlichen Dienst, so weyland seine Vor-Eltern und Er dem heiligen Reich erzeigt, solchs auch fürter wohl thun mag und soll, und in solche obgeschriebene Käyserliche Begnadung, als Böhemischer Künig und des heiligen Reichs Mit-Chur-Fürst, Unser gnädigst Bewilligung und Consens geben. Und thun solches wissentlich in Krafft und mit Urkund dis Briefs. Besiegelt mit Unserm Küniglichen anhangenden Insiegel, der geben ist in Unser Stadt Wien, den fünfften Tag des Monats Novembris, im funff zehen hundert und fünff und dreyßigsten, Unserer Reiche des Römischen im fünfften, des Hungarischen im neunden, und des Böhemisch. im zehenden Jahren.

FERDINAND.

B. Card. Trid.

Ad mandatum Domini Regis proprium

J. Ferenberger.

CCV.

Graf Eberhardts zu Königstein Testament, worinn er Graf Ludwigen zu Stollberg, zum Erben seiner Graf- und Herrschafften eingesetzt, nebst Käysers Caroli V. Confirmation, de Anno 1528.

Wir Carl der Fünffte von GOttes Gnaden, erwehlter Römischer Käyser, zu allen Zeiten Mehrer des Reichs, in Germanien, Hispanien ꝛc. zu Hungarn, zu Dalmatien, Croatien ꝛc. König, Ertz-Hertzog zu Oesterreich, Hertzog zu Burgund ꝛc. Grave zu Habspurg, Flandern und Tyrol ꝛc. bekennen öffentlich mit diesem Brieff, und thun kund allermänniglich, daß Uns der Edel, Unser und des Reichs lieber Getreuer, Eberhard Graff zu Künigstein und Dietz, Herr zu Epstein und Müntzenberg, hat diemütiglich fürbringen lassen, wie er aus redlichen guten Ursachen, mit Willen und Zugeben der Edlen, Unser lieben Andächtigen, Katharinen geborn von Wynsperg, seiner ehelichen Gemahl, Testament und Ordnung seines letzten Willens fürgenommen, gemacht und gethan hab, nach besage eins Instruments darüber auffgericht, uns durch glaublich Urkunde deßhalben vorbracht, von Wort zu Worten hernach geschrieben, und also lautend:

Im GOttes Namen, Amen. Kundt und offenbahr sey allermänniglichen, die diß offen Instrument innen ansehen, lesen oder hören lesen, daß in dem Jahre nach Christi unsers lieben HErrn Geburt funffzehen hundert zwantzig und sieben, in der funffzehenden Indiction, auff Mitwoch den dritten Tag des Monats Julii, Babstums unsers Allerheiligsten in GOtt Vaters und Herrn, Herrn Clemens Babsts des siebenden in seinen vierdten Jahr, und bey Regierung des Allerdurchleuchtigsten, Großmächtigsten und Hochgebohrnen Fürsten und Herrn, Herrn Carlen des Fünfften, erwehlten Römischen Käysers, zu allen Zeiten Mehrer des Reichs, in Germanien, zu Hispanien, beider Sicilien, Jerusalem, Hungarn, Dalmatien ꝛc. Künigs, seiner Majestät Reiche des Römischen im achten, des Hungerischen und andern aller im eilfften Jahren, für mir offenbahren Notarien und hernach benannten glaubwürdigen Zeugen Gegenwärtigkeit, der Wohlgebohrn Herr, Herr Eberhardt, Grave zu Königstein und zu Dietz, Herr zu Epstein und zu Müntzenberg ꝛc. mein gnädiger Herr, etwas schwach Leibs, aber doch guter Vernunfft und

Verstands, als aus seiner Gnaden Worten, Wercken und Gebärde erschien, in Meinung, als er anzaigt, sein Testament, Ordnung, Satzung und letzten Willen zu machen und aufzurichten gesagt, und selbst mit verständigen Worten für bracht hat. Nachdem er betracht, und zu Hertzen genommen, daß in diesen zeitlichen vergänglichen Leben nichts sicherers wäre, dann der Todt, und nichts ungewissers, dann die Zeit und Stunde desselbigen, darum und damit nu sein Gnade durch solche ungewisse Stunde nicht für kommen werden, und also ohne Testament und letzten Willen abgehen möcht, so wolt sein Gnade zu Erhaltung seiner Gnaden Stamb, auch zu gutem und Wohlfarth derselben seiner Gnaden Graffschafften, Herrschafften, Land und Leuthen, für mir Notarien und hernach benennten, darzu sunderlich beruffen und erforderten Zeugen, in der besten Form, Maß, Weiß und Gestalt, wie das alles in Gaistlichen und Weltlichen Rechten, oder von Gewohnheit, allerbestendigst seyn, auch Krafft und Macht haben solt und kont, sein montlich Testament, genannt Nuncupativum, aufrichten, ordnen und machen. Als itzt gedachter mein gnädiger Herr dasselb auch alsbalde vor mir Notarien, und denselbigen hernach geschrieben Gezeugen, gemacht und aussprechende geordnet hat, wie hernach folgt, mit ernstlichen Gesynnen, solchs alles von seiner Gnaden mit Fleiß zu vernemen. Zum ersten sagt gedachter mein gnädiger Herre, dieweil die Seele dem Leibe für zusetzen sey, so wolt für das erst sein Gnade dieselbige in Abschaide vom Leibe, GOtt dem Allmächtigen ihrem Schöpfer, und in sein göttliche Barmhertzigkait, demüthiglichen befohlen haben, und daß der todte Cörper zu Hyrtzenheyn begraben und folgendts die Begängnüs ehrlich, und wie sichs geziemet, ohne sonderlich Gepränge beschehen soll. Zum andern, nennt, setzt, macht und verordnet gedachter Graff Eberhardt, in Beysein der egerürter Zeugen, und mein Notarien, seinen gemeinen Erben, sagende, dieweil sein Genade kein Kinder hätte, damit dann sein verlassene Graveschafften, Herrschafften und Güter, unzertheilt bey einander bleiben, und sein männl. Stamme auch für und für stattlich erhalten werden möge; So bab sein Gnade, in Ansehung derselbigen, und aus andern trefflichen Ursachen ihme darzu bewegende, dem Wohlgebohrnen Herrn Ludwigen, Graffen zu Stollberg und Wernigeroda, ꝛc. Seinen freundlichen lieben Vettern, als seiner leiblichen Schwester Sohne, zu seinem gemeinen Erben, allein und in solidum ernennt, gemacht, und angesetzt, als er auch ihne also für mir Notarien, und hernach geschrieben Gezeugen, zu seinem einigen, rechten, waren und ungezweifelten gemeinen Erben instituirt, nennet, ansetzet und macht, also, daß der Graffe Ludwig seines des Testators Graffeschafften und Herrschafften mit allen ihren Obrigkeiten, Herrligkeiten, Rechten, Gerechtigkeiten, Mannschafften, Renten, Nutzungen und Gefällen, samt Landen und Leuten, darzu alle seiner Gnaden, Haabe und Güter, liegend, farendt, Schuld und anders, nichts ausgenommen, so sein Gnade nicht hinweg gesetzt, versprochen oder verschafft hätten, auch alle seiner Gnaden Forderung, Action und Zusprüche, so er zu oder an andern Herrschafften, Güetern oder sunst hätten, oder haben möchten, wie sein Gnad ein jedes ererbt, gebraucht, gehabt, oder herbracht, erben, haben, und ihme Grave Ludwigen als Erben zuständig seyn und bleiben sollen. Es ordnet und wolt auch gedachter Testator in der besten Form, Weise und Gestalt, so solichs geschehen soll und mag, daß genannter Graffe Ludewig auch allein sein Erbe und Nachfolger seyn soll, in allen Lehen, und sonderlich in den Lehen, samt dem Nahmen, Titel, Schild und Helm der Graveschafften, Königstain und Dietz, und Herrschafften Epstein, Müntzenberg und Breubergk, und allen andern Privilegien, Gnaden und Freyhiten, damit sein Grave Eberhardt Vor-Eltern, und sein Gnade bißher von Römischen Künigen und Käysern und dem Hailigen Reich, auch sunst versehen seyn, und also, wie sein Gnade die gehabt und empfangen, auch haben und tragen solt, und sonderlich vermüge einer Käyserlichen Begnadung ihme deshalb von dem Allerdurchleuchtigsten, Großmächtigsten, Unüberwindlichsten, Fürsten und Herrn, Herrn Carln dem Fünfften Römischen Käyser, unserm allergnädigsten Herrn, zu Worms am neundten Tag des Monats Maji, nach Christi Geburth im fünffzehenhunderten und ein und zwantzigsten Jahr, gnädiglich gegeben und zugestellt ist. Und damit sein des Testators Gemüth, Wille und Meynung, in dem bey seiner Gnaden Lehen-Leuthen, Verwanten, Unterthanen und männiglich deste baß und öffentlichen gespürt und vermerckt werde, so wer seiner Gnaden ernstlich Begehr, Geheiß und Befehlig, daß genanter Graffe Ludwig sein Vetter, als gesatzter und verordneter Erbe und Nachfolger alsbalde, nach Aufrichtung diß letzten Willens, von seinen Grave Eberhards Unterthanen allenthalben Erbhuldung nehme und empfahe, dergestalt, im Falle, wo er Grave Eberhardt ohne ehelich geborn Leibs-Erben, von todtswegen, als zum Willen GOttes steht, abgienge, daß alsdann und nicht eher, dieselbigen Unterthanen niemands anders für ihren rechten Herrn annemen

annemen und halten, auch ihme getrewe, holt, gehorsam und gewertigk seyn, seinen Schaden warnen und Bestes werben, und sunst alles das thun sollen, das Unterthanen ihrem Herren zu thun schuldig seyn, von Rechts Gewonhait wegen thun sollen und mögen, alles ungefehrlich. Es sagt auch gedachter Testator weiter also, begebe es sich, daß genannter Grave Ludwig nach Auffrichtung diß Testaments, vor oder nach ihme Grave Eberhardten mit Todte abgehen, und kein ehelich Erben Manns-Geschlechts nach ihme verlassen würde, so wolle er, Grave Eberhardt, den Wohlgebohrnen Grave Philipsen, sein Grafe Ludwigs Bruder, oder wo derselbige auch nicht im Leben, und ohne eheliche Leibes-Erben Mans-Geschlechts verstorben wäre, alsdann Grave Ebristoffeln, beyde gebohrn Graffen zu Stolbergk, auch seiner Gnaden Schwester Sohne, oder ihr eheliche Erben Manns-Geschlechts gedachtem Graffe Ludwigen zu Erben substituirt und untersetzt haben, also, daß alle des Testators verlassene Gravschafften und Herrschafften mit allen Oberkeiten, Herrligkeiten, Rechten und Gerechtigkeiten, Mannschafften, Renthen, Nutzungen, und Gefellen, sambt Landen und Leuthen, darzu alle überge nachgelassene Hab und Güter, liegend und fahrend, nichts ausgescheiden, dann allein was er Graffe Eberhardt insonderheit hinweg gesetzt, oder verordnet hat, auch aller seiner Gnaden Forderung, Action und Zusprüche, so er zu oder an andern Herrschafften, Güter oder sonst hätten oder haben möchten, auff Graffe Ludwigen, und sein ehelich Erben Manns-Geschlechts, und im Falle, wo dieselbigen nicht wären, auf Graffe Philipsen, und folgends, wo der ohne Manns-Erben abgienge, auff Graffe Christoffeln, wie obgemelt, kommen und fallen, sie sulten auch seiner Gnaden Erben und Nachfolger seyn, in Lehen, Nahmen, Schild und Helm, der Grafschafften und Herrschafften Königstein, Dietz, Eppenstein, Müntzenberg und Breuberg, und auch andern Privilegien und Begnadung, wie obgemelt. Doch, wo nach Grafe Ludwigs, oder der benennten untersetzten Erben Abgang, Töchter fürhanden weren, die durch die Manns-Person ausgeschlossen würden, so sollen dieselbigen durch die Manns-Person, die sich als Erben und Nachfolger itzt berührter seiner Graffeschafften, Herrschafften und anderer Güter unterzogen hetten, ehelich und stattlich mit barem Geld, und nicht mit Schlössern, Landen und Leuten versehen, ausgesteuert werden, wie ihnen nach ihrem Stat gebühret; Es sagt auch genanter Graffe Eberhardt weiter, dieweil sein Gnade die Wohlgebohrn Frauen, Frau Catharinen, gebohren von Wynsperg ꝛc. seiner Gnaden eheliche und freundliche Liebe Gemahlen, mit Wydhumbe und andern versehen, auch deßhalben Verschreibung auffgericht hat, so wäre seiner Gnaden ernstlich Gemüth, Wille und Meynung, daß ihre Verschreibungen in allen ihren Punckten, Clausuln, Articuln, Inhaltungen und Meinungen durchaus stett, fest und unverbrüchendlich durch seiner Gnaden Erben und Nachkommen gehalten, vollnstrecket und vollnzogen werden solten. Und wo der Erbe darin säumig würde, als sich sein Gnade nicht versehe, so solten die hernach geschrieben Testamentarien und Vollnstrecker seines letzten Willens mit höchstem Fleiß darane seyn, daß denselbigen Verschreibungen allenthalben fürderlich gelebt werde, und deßhalben, wo noth, gebührlich Vollnstreckung zu thun; Es wäre auch seiner Gnaden Wille und sunderlich Bit, daß sich seiner Gnaden Gemahl und Graffe Ludwig, als Mutter und Sohne, bey und mit einander in einträchtigem freundlichen Willen und Hoffwesen halten, und leben, und bevorab, daß Graffe Ludewig, sie und das ihre in freundlichen Befelch haben, in ihren anliegenden Geschäfften treulich beystehen, schützen und verthaidigen wolle. Und damit dieses Testament und letzter Wille desto stattlicher ausgericht und vollnzogen werden möcht, so hät er der Testator in der beständigsten form der Rechten, zu seinen Testamentarien und Ausrichtern diß letzten Willens geordnet, gesetzt, ernennt, und gemacht, die Wohlgeborn Herrn Wilhelmen Graffen zu Nassau, zu Catzenelnbogen, zu Vianden und zu Dietz, auch Herrn Philipsen, Graffen zu Solms, und Herrn zu Müntzenberg und Schenck, Eberhardten, Herrn zu Erpach ꝛc. allein sein freundliche liebe Vettern, samt und besonder, mit fleißiger begierlicher Bitt, daß sie umb GOttes und sunderlicher Freundschafft willen diesen letzten Willen und Ordnung, nach seinem tödtlichen Abgang, annemen, handhaben, vollnstrecken, und zu besten ausrichten, und sich in dem allen halten wollen, wie seiner Gnaden hoch Vertrauen zu ihnen stundt.

Nach Erzehlung aller obgeschriebener Dinge, sagt gemelter Graff Eberhard, es wär seiner Gnaden Wille und Meynung, daß diese obgeschrieben Ordnung, sein Testament und letzter Wille seyn solt, und ob es als ein zierlich Testament, genannt Nuncupativum, mangels halber der Solennitæten, geistlicher oder weltlicher Recht, oder von Gewohnheit, nicht tuglich seyn oder Bestand haben, und davor geacht werden solte, kont oder möcht, daß solch seiner

seiner Gnaden Ordnung doch als ein Codicill oder ein ander letzter Wille zum besten, als es sunst von Recht oder Gewohnheit am meinsten Krafft haben möcht, allenthalben geacht werden und seyn solt, doch vorbehältlich dis Testament und letzten Willen zu endern, zu mehren, zu mindern, eins theils oder gäntzlich abzuthun, und ander Testament und letzten Willen, nach seiner Gnaden Wohlgefallen zu machen und aufzurichten. Zum letzten sagt auch genannter Graffe Eberhardt der Testator, dieweil hochgedachter unser allergnädigster Herr der Römische Käyser, seiner Gnaden und des angesetzten Erben rechter, wahrer und natürlicher Herr wäre, so swendt seiner Gnaden Bitt an berührte Testamentarien und den Erben samt und besunder, solchen letzten Willen, so der in ein Instrument verfast wäre, Käyserlicher Majestät, so balden es füglich seyn möcht, anzuzaigen, und auf unterthänigst zu bitten, sich auch des Testaments und verordenten Erben, in gnädigen Schutz zu nehmen, dasselbig Testament zu handhaben und bekräfftigen, und wo darinn der Solennitæten halber, oder sunst einiger Mangel wär, denselbigen hinweg zu nehmen, und aus Käyserlicher Macht, Vollkommenheit, die Gebrechen gnädiglich erfüllen, das wolt gemelter Testator auch GOtt, vor Käyserlicher Majestät umb langwerige glückseelige Regierung fleißiglich verdienen. Uber soliches alles und iegliches hat der Wohlgebohrn Herr, Herr Eberhard, Graffe zu Königstein ꝛc. für sein Gnade und seiner Gnaden gemein Erben, mich unterschrieben Notarien gebetten und requirirt, seinen Gnaden diß eins oder so viel noth seyn werden, offen Instrument zu machen und zu übergeben, Geschehen zu Königstein im Schloß, im Jahr, Tag, Monat, Indiction und Regierung, wie obgeschrieben stehet, in Beyseyn der Strengen und Ehren-Vesten, Herrn Martin von Hüssenstain, Ritter, Vitztumb und Hoffrichter zu Mentz, Ludwigen Lewe von Steynfurt, Burggraffe zur Burg Friedeberg, Georg Flachen von Schwartzenberg, Melcheorn von Lanerbache, Amtmann zu Itzstein, Johann Ripprechten von Büdingen, Amtmann zu Rodelnheim, Johann von Fatstain, Amtmann zu Hoest, und Hantzen zum Franckenstain, als Gezeugen hierzu, samenthafftig ernstlich durch gedachten meinen gnädigen Herrn Graffe Eberharten im Anfang gebeten und vorgewist, und nachfolgends zum letzten durch mich unten beschrieben Notarien erfordert und erbeten.

Und dieweil ich Petrus Fabri von Katzenelnbogen, Trierer Bisthums, Babstlicher und Käyserlicher Gewalt und des hailigen Stuhls zu Mentz geschworner Notarius und Schreiber, bey der obgemelten Ordnung, Satzung, Testament, letzten Willen, Erbung auch sunst allen und ieglichen andern obgeschrieben Dingen, mit samt den benanten Zeugen selbst persönlich zu gegen gewest, die also beschehen, gesehen und gehört, hirumb habe ich diß gegenwärtig Instrument mit meiner eygener Hand getreulich geschrieben, gemacht, unterschrieben, eröffnet, und in diese offne form bracht, darzu mit meinem gewondlichen Nahmen und Zeichen bezeichnet, zu Glauben und Gezeugnüß aller obgeschriebener Ding erfordert und erbetten.

Und Uns darauff demütiglich angeruffen und gebeten, daß wir als Römischer Käyser ihnen solch Instrument und sein Geschefft, Ordnung und letzten Willen zu confirmiren und zubestetten, auch in dem sonderlich Versehung zu thun gnädiglich geruheten, daß die Substitution und Untersetzungen der Erben im Testament bestimt, als directe substitutiones, oder als fidei commissarie, doch ohne Abzug Trebellianice füro und füro tuglich, und die Tochter mit den Ehstewren für ihr legitima begnügig seyn, wie dann sein Bitt das und anders weiter inhelt. Dieweil wir aber gedachtem Graff Eberhardten mit Gnaden, und auch die letzten Willen zu behalten, damit sie nit fallen, sonderlich geneigt seind, so haben wir solch demütig ziemlich Bitt, auch Unser Begnadigung Ihme hiebevor auff unserm gehalten Reichs-Tag zu Worms gnädiglich gegeben und angesehen, und darum mit wohlbedachtem Muth, gutem Rathe und rechter Wissen, solch obbestimt des gemelten Graff Eberhardts Testament, Ordnung, Geschefft, und letzten Willen in allen und ieglichen seinen Punckten, Articuln, Inhaltungen, Meinungen und Begreiffungen, gnädiglich confirmiret und bestet, confirmiren und bestettigen das auch also, von Römischer Käyserlicher Macht Vollkommenheit, und rechter Wissen, in Krafft diß Briefs, und meinen, ordnen und wollen, daß das kräfftig und bestendig sey, und demnach seines Inhalts gestracks nachgefolgt, gehalten und vollnzogen werden soll, Alles von allermänniglich unverhindert, Ob auch durch denselben Eberhardten in Auffrichtung solches Testaments und letzten Willens, die Ordnung und Zierligkeit, so nach Ordnung der gemeinen geschriebenen Rechten oder den Gewohnhaiten, so sich in solchem zu halten gebürt, nicht gehalten oder gethan, dieselben Abgenge, Mengel und Gebrechen, sie steen in der That oder in Rechten, erfüllen und erstatten wir hiemit wissendlich, aus redlichen Ursachen uns darzu bewegend. Wir begnadigen auch aus ebestimter

stimter unser Kaiserlichen Macht, Vollkommenhait und rechter Wissen, gedachten Graff Eberhardten und sein Erben hiemit, und in Krafft diß unsers offenen Briefs, so viel diß sein Testament und letzten Willen belangt, mit allen den Gnaden und Freyhaiten, damit die Ritter, so Uns in offentlichen Vhed und Kriegen Hülff und Beystand thun, in und zu Ausrichtung ihrer Testament, und letzten Willen, durch die gemeinen Recht begabt und gefreihet seind, und daß solch sein Testament also kräfftig und täglich sein soll, als ob es vor uns und in unser Gegenwartigkait aufgericht wär, ordnen und wollen auch, daß die obgemelte Substitution und Untersatzungen samt und besonder als directe substitutiones, oder als fidei commissarie, wie es den angesetzten Erben am nützlichsten und beqvehmlichsten seyn würdet, doch ohne Abzug Trebellianicæ, für und für tüglich, und die Tochter und ihr Erben mit den Aussteuren, so ihnen laut des Testaments gegeben werden, für Ihr legitima begnügig seyn sollen, ohne Intrag oder Verhinderung menniglichs, auch der gemeinen Recht, so hiewider seyn möchten, in solchem allen allein, so viel dis Testament belangt, unangesehen. Und gebieten darauff allen und jeglichen Chur-Fürsten, Fürsten, Geistlichen und Weltlichen, Prälaten, Graffen, Freyen, Herren, Rittern, Knechten, Hauptleuthen, Vitztumben, Voigten, Pflegern, Verwesern, Amtleuten, Schultheisen, Burgemeistern, Richtern, Räthen, Burgern und Gemeinden, und sunst allen andern Unsern und des Reichs Unterthanen und Getreuen, in was Würden, Stats oder Wesens die seyn, von Römischer Kaiserlicher Macht, ernstlich und vestiglich mit diesem Briefe, und wollen, daß sy obgemelten Eberhardten, Graven zu Königstein und Dietz, Herrn zu Epstein und Müntzenberg, seine Erben und andere, so solchs berührt, an dem obgemelten Testament, Ordnung und letzten Willen, nicht hindern noch irren, sondern Ihne, als obsteet, der gebrauchen, genieſſen, und gentzlich dabey bleiben lassen, und hiewider nit thun, noch ymand andern zu thun gestatten, in kein Weise, als lieb einem jeglichen sey, unser und des Reichs schwere Ungenad und Straff, und darzu eine Pene, nehmlich funffzig Marck lötigs Golds zu vermeiden, die ein ieder, so offt er frevenlich hierwider thät, Uns halb in Unser und des Reichs Cammer, und den andern halben Theil dem beleidigten Theil, unableßlich zu bezahlen verfallen seyn soll. Zu dem, daß wir alles, so hiewider gehandelt oder fürgenommen würde, nichtig und untüglich hiemit erkennen, decerniren und erklären, dann wir solchs alles, wie obgemelt, samt und besonder, also aus Unser Macht, Vollkommenheit und rechter Wissen, ordnen, wollen, thun und meinen. Mit Urkund diß Briefs besiegelt mit Unserm Käyserlichen anhangenden Insiegel. Geben in Unser Stadt Monson in Hispanien, am achten Tag Monats Junii, nach Christi Unsers lieben Herrn Geburt, im funffzehenhundert und acht und zwantzigsten, Unserer Reiche des Römischen in neundten, und der andern aller im dreyzehenden Jahren.

CAROL.

Ad mandatum Cæsareæ & Catholicæ Majestatis proprium
Alexander **Schweiß.**

CCVI.

Frauen Annen, vermählter Gräfin von Stollberg, und gebohrner Gräfin von Königstein, Verzicht-Brief auf die Väter- Mütter- und Brüderliche Lande, de Anno 1534.

Wir Anna, geborn von Königstein, Gräfin zu Stolberg und Wernigerode, bekennen vor uns, Unser Erben und Nachkommen, und thun kund allermenniglich, daß wir betracht, angesehen und mit höchstem Gemüth zu Hertzen genommen haben, die getreuen brüderlichen Gutthaten, Willen, Dienst und Fürderung, als der Wohlgeborn, Eberhard Graff zu Königstein und Dietz, Herr zu Epstein und Müntzenberg, unser freundlicher lieber Bruder, an und bey Uns und unsern Kindern in vielfältig wege beweist, und sonderlich in dem, daß sein Lieb mit Wissen und Bestätigung Käyserlicher Majestat Ihre Testament uffgericht, und darinn den Wohlgeborn unsern lieben Sohne Ludwigen Graffen zu Stolberg zu Erben gesetzt und ernennt hat, oder so der ohne ehelich geborn Manns Leibs-Erben abgehen würde, alsdann Unsern lieben Sone, Graff Christoffen, adder ob derselbig auch gleichsals ohne männlich Leibs-Erben verscheiden würde, alsdann die andern unsere freundliche lieben Sohne geborn Graffen zu Stolberg, und der männlich Leibs-Erben, den GOtt und

die Natur das Regiment und Succession der Herrschafft Stolberg und Königstein geben und verleyhen wird, zu Erben substituirt hat, und daß sein Lieb bey Käyserlicher Majestat erworben, und im selbigen Testament aus hohem Bedencken und beweglichen Ursachen geordnet hat, daß der Nahme und Wapen Königstein, nach seiner Lieb Todt, im Wesen blybe, und durch obgenannt, unser Sone und derselbigen männlichen Erben solle geführt, gepflantzt und erhalten werden, und haben demnach als ein geborn Tochter zu Königstein, demselbigen unserm Stamm, Nahmen und Herkommen zu Ehren, auch zu Wohlfarth bemelter Unser lieber Sone, in das Testament und Geschäfft unsers lieben Bruders damit solichs alles vollnkomlich Würckung, Krafft und Macht habe, wir unsern Erben, ader sunst ymands, von unser wegen dargegen eynig Fürderung, Auszugk, Inrede adder Zertrennung nicht suchen mögen, so viel uns in Rechten adder Gewohnheit zu thun gebühren mag, williglich unsern Willen gegeben, und solichs angenehme gehalten; Geben den und thun das aus guter Vorbetrachtung und rechter Wissenschafft vor uns, unser Erben und Nachkommen, begeben, und verzeyhen uns damit aus angezogenen und andern hohen Ursachen und Bewegnüssen, aller Rechte, Gerechtigkeit, Erbschafft und Zuspriche, so wir nach gedachtes unsers lieben Bruders Todt, an seinen auch unsern väterlichen, mütterlichen und brüderlichen verlassen Grafschafften, Herrschafften, Erbschafften und Gütern haben, ererben, adder erhalten mögen, also und wiewohl wir wissen, daß Uns in unsern gethanen Vorzigk vorbehalten ist, so unser lieber Bruder Eberhard ane Ehelich geborn Manns Leibes-Erben vor uns abgehen und versterben würde, daß wir zu unserm gebührenden Erbrechten und Erbschafften väterlichs, mütterlichs und brüderlichs Erbtheils und ander Nebensälle, welche unser lieber Bruder vor sich und vermöge unsers gethanen Vorzigks bißanher ingehabt, und noch inne hat, dieselbigen ererben und annehmen möchten. So wollen wir doch uns derselbigen gebührenden Antheils und Erbschafft, was in itzberührtem Falle unsers Herrn Vatters, Frauen Mutters, Brüderlichs und andern Nebensällen hätten oder ererben werden, itzt als dann und dann als ietzt, vorbedächtlich, gründlich, frey und gutwillig begeben, verzeyhen und renunciret haben, und die aller dinge von oder durch Uns unverhindert, uff bemeldt unser lieben Sohne und dero männlich Erben, doch in aller weiß und maßen, wie das Testament unsers lieben Bruders ausweist, eigentlich unter benannten unsern Sonen uff den und dem zu gut, der die Graffschafft Königstein mit andern unsers lieben Bruders angeerbten und verlassen Erbschafften, besitzen, regieren und inne haben wird, kommen und fallen lassen, und thun das alles und jedes hiermit in Krafft dieses Brieffes, wissentlich und unwiederrufflich, es wäre dann Sache, da Gott vor sey, und wir uns auch nicht versehen wollen, daß unser lieber Bruder sein uffgericht Testament, uns und obgemelten unsern lieben Sonen zu Nachtheyl, verendern, die Herrschafften in frembde Hände ordnen und kommen lassen wolten, adder aber, das GOtt gnädiglichen abwende, daß die benannten unser lieben Sohne die Succedenten vor oder nach Uns on Männlich Leibs-Erben abgehen würden, alsdann so wollen wir dieses Vorziges und Eydes frey unverbunden und ledig stehen, und unser väterlich, mütterlich und brüderlich angeerbt und zugefallen Herrschafft, Grafschafft, und was uns von andern bey und Neben-Fällen gebürt, vor uns und unser Tochter, und Ihre und andere unser Kinder Erben unbegeben haben, und haben darauf obvermeldt Begebung, Verzeyhung und Renunciation, von Worten zu Worten, und Articuln zu Articuln, bey Unsern Gräfflichen Ehren gelobt und mit öffentlichen Eydt bey GOtt der höchsten Warheit geschworen, alle Gefehrde und Argelist hierinne ausgeschlossen. Des zu Urkunde und wahren Bekänntnüße haben wir diesen Verzigk mit unser eigen Hand unterschrieben, und den Wohlgebohrn Herrn Bothen Graffen zu Stolberg und Wernigeroda, unsern hertzlieben Herrn und Gemahel gebethen, auch darinn zu bewilligen, und vor Uns seiner Lieb Insiegel, dieweil wir kein Eygens haben, anzuhangen, das wir Both Graff zu Stolberg und Wernigerode, also uff freundlich Bitt unser freundlichen lieben Gemahel, und auch umb Hoerung willen des Stamms Nahmens und Herkommens der Herrschafft Stolbergk gethan, und haben Unser Insiegel vorbemelt unser freundlich liebe Gemahel wissendlich an diesem Brieff hengen lassen. Geschehen in Beywesen der Ehrwürdigen Wohlgebohrnen, Hochgelahrten und Ersamen Herren Wolffgangs Thum-Probst ꝛc. und Herrn Albrechten Georgen, beyde Graffen zu Stolberg und Wernigeroda, Herrn Tyle Plethnern, Doctor der heiligen Schrifft, Pfarrherr zu Stolberg, Wilhelm Reissensteins und Caspar Mahlers, als Zeugen hierzu beruffen, uff Montag nach dem Sontag Exaudi, Anno Domini funffzehen hundert und im vier und dreyßigsten Jahr.

Wir Anna, geboren von Königstein, Gryffin zu Stolbergk, Frau zu Wyrnigeroda, bekennen diese Verzicht mit dieser unser Handschrifft.

CCVII.

CCVII.

Chur-Fürst Hermanns zu Cölln Consens über derer Grafen zu Königstein Begnadungs-Brieff, so sie vom Käyser Carolo V. erhalten, daß die Grafen zu Stollberg ihnen succediren sollen, de Anno 1534.

Wir Herman von GOttes Gnaden, Ertz-Bischoff zu Cölln, des heiligen Römischen Reichs durch Italien Ertz-Cantzler und Chur-Fürst, Hertzog zu Westvalen und Engeren, Administrator zu Paderborn ꝛc. Thun kund und bekennen hiemit öffendlich, daß Uns der Wohlgebohrne, Unser Schwager und lieber besonder, Ludwig Grave zu Stollberg und zu Wernigerode ꝛc. Einen Käyserlicher Majestat Begnadungs-Brieff überantwortt und gereicht hat, lut desselbigen von Wort zu Worten hernach folgend:

Inseratur der Begnadungs-Brieff Käysers *Caroli V. de Anno 1521.*

Und dieweil dann gemeldter Graffe Ludwig, von sein und des Wohlgebohrnen Unsers Neven Eberhardten, Graven zu Künigstein wegen, Uns als einen Chur-Fürsten fast unterthäniglich angesucht und gebeten, obgemelte Begnadung und Zustellung gnädiglich zu bewilligen und zu bekräfftigen: Daß Wir demnach umb ihrer fleißiger und unterthäniger Dienste willen, so sie Uns bißher erzeigt, und hinfürter thun sollen, künnen und mögen, und sonst uß andern Uns darzu bewegenden Ursachen oben inserirte und hierin verleibte Käyserliche Begnadung und darüber gegebene Brieve, als ein Chur-Fürst bewilligt, und zugelassen haben, zulaßen, bewilligen und bekrefftigen dieselb hiermit in der allerbester und bestentlichster Forme, so Wir das thun sollen, künnen oder mögen, ohne Geverde oder Argelist. In Urkunde der Wahrheit haben Wir Unser Insiegel herunden an diesen Brieff wissendlich gehangen. Geben zu Eßend am neunzehenden Tag Augusti, des sünffzehenhondert vier und dreyßigsten Jahres.

CCVIII.

Chur-Fürst Johann Friedrichs zu Sachsen Consens, über den durch die Grafen von Königstein vom Käyser Carolo V. erlangten Begnadungs-Brieff, daß die Grafen zu Stollberg ihnen succediren sollen, de Anno 1534.

Von GOttes Gnaden Wir Johann Friedrich, Hertzog zu Sachsen, des Heiligen Römischen Reichs Ertz-Marschalck und Chur-Fürst, Landgrave in Düringen und Marggraffe zu Meißen ꝛc. Bekennen und thun kund hiemit offendlich, nachdeme Uns der Wohlgebohrn, unser lieber besonder, Ludwig, Grave zu Stolberg und Wernigerod ꝛc. Einen, Käyserlicher Majestat unsers allergnädigsten Herrn, Begnadungs-Brieff überantwurt hat, laut desselben von Wort zu Worten, hie nachfolgende:

Inseratur der Begnadungs-Brieff Käysers *Caroli V. de Anno 1521.*

Als hat gemelter Graff Ludwig, von sein und des Wohlgebohrnen, Unsers lieben besondern, Eberhardten, Graffen zu Künigstein wegen, Uns als einen Chur-Fürsten unterthäniglich angesuchet und gebeten, obgemeldte Begnadung und Zustellung gnädiglich zu bewilligen und zu bekräfftigen: Weil Wir ihnen dann mit Gnaden geneigt, so haben Wir demnach oben inserirte und hirin verleihte Käyserliche Begnadung, und darüber gegebenen Brieff, als ein Chur-Fürst bewilligt und zugelassen, bewilligen, zulassen, und bekräfftigen dieselbig hiemit in der allerbesten und beständigsten Form, so Wir das thun können oder mügen, sonder Geverde, des zu Urkund mit Unserm hieran gehangenen Insiegel wissendlich besiegelt, und geben zu Dreßden, den achten Tag des Monats Novembris, nach Christi unsers lieben Herrn Geburth, sunffzehenhundert und im vier und dreyßigsten Jahre.

Jo. Friedrich Chur-Fürst,
m. pp. sst.

CCIX.

Chur-Fürst Joachims zu Brandenburg Consens, über Käysers Caroli V. Begnadungs-Brieff, daß die Grafen zu Stollberg denen Grafen zu Königstein succediren sollen, de Anno 1539.

Wir Joachim von GOttes Gnaden, Marggraff zu Brandenburg, des heiligen Römischen Reichs Ertz-Cammerer und Chur-Fürst, zu Stettin, Pommern, der Cassuben, Wenden und in Schlesien, zu Crossen Hertzog, Burggraff zu Nürnberg und Fürst

Fürst zu Rügen ꝛc. Bekennen und thun kund hiemit öffentlich, Nachdem uns der Wohlgebohrne, Unser lieber Getreuer, Ludwig Graff zu Stolberg und Wernyngerodt ꝛc. Einen, Kayserlichen Majestat, Unsers allergnädigsten Herrn, Begnadungs-Brieff überantwort hat, laut desselben von Wort zu Worten, wie hernach volgend:

Inseratur der Begnadungs-Brieff Käysers *Caroli V. de Anno* 1521.

Also hat genannter Graff Ludwig, von sein, auch obgemelter seiner Erben, Erbnehmen und Nachkommen wegen, Uns als einen Chur-Fürsten unterthäniglich angesucht und gebeten, obgemelte Begnadung und Zustellung, gnediglich zu bewilligen und zu bekräfftigen: Weil wir ihnen denn mit Gnaden geneigt, so haben wir demnach oben inserirte und hierin verleibte Kaiserliche Begnadung, und darüber gegebenen Brieff, als ein Chur-Fürst bewilligt, bewilligen, lassen und bekräfftigen dieselbig hiemit, in der allerbesten und bestendigsten Form, so wir das thun können oder mügen, sunder Gefehrde. Des zu Urkundt mit unserm hieran gehangenen Insiegel wissentlich besiegelt, und geben zu Cöln an der Sprew, Montags am Tage Trium Regum, nach Christi unsers HErrn Geburt, tausend fünffhundert und im neun und dreyßigsten Jahre.

Joachim Chur-Fürst,
manu propria sr.

CCX.

Käysers Caroli V. Wapen-Brieff vor die Grafen zu Stollberg,
de Anno 1548.

WIr Carol der Fünffte, von GOttes Gnaden, erwehlter Römischer Käyser, zu allen Zeiten Mehrer des Reichs, König zu Germanien, zu Castilien, Arragon, Leon, beyder Sicilien, zu Jerusalem, zu Hungarn, Dalmatien, Croatien, Navarra, Granaten, Toleten, Valentz, Gallicien, Majorica, Hispalis, Sardinien, Corduba, Corsica, Murcia, Giennis, Algarbien, Algeziren, zu Gibraltaris, der Canarischen und Indianischen Insuln, und der Terræ firmæ, des Oceanischen Meers ꝛc. Ertz-Hertzog zu Oesterreich, Hertzog zu Burgund, zu Lothringen, zu Brabant, zu Steyr, zu Kernten, zu Crain, zu Limburg, zu Lützenburg, zu Geldern, zu Calabrien, zu Athen, zu Neopatrien und Württenberg, Graffe zu Habspurg, zu Flandern, zu Tyrol, zu Görtz, zu Barcinon, zu Arthois, und zu Burgund, &c. Pfaltz-Graff zu Hennegau, zu Holland, zu Seeland, zu Pfird, zu Kyburg, zu Namur, zu Rossilion, zu Ceritania, zu Zütphen, Land-Graff in Elsas, Marggraff zu Burgau, zu Oristani, zu Gozeani, und des heiligen Römischen Reichs Fürst zu Schwaben, Cathalonia, Asturia &c. Herr in Frießland, auf der Windischen Marck, zu Portenau, zu Biscaja, zu Salins, zu Molin, zu Tripoli und zu Mecheln ꝛc. Bekennen öffentlich mit diesem Brieff, und thun kund allermänniglich; Wiewohl wir aus Käyserlicher Höhe und Würdigkeit, darein Uns der allmächtige GOtt nach seinem göttlichen Willen gesetzet hat, auch angebohrner Güthe, allezeit geneigt seyn, aller und ieglicher unser und des Heiligen Reichs Unterthanen und Getreuen Ehr, Nutz und Bestes zu betrachten, und zu befördern: Jedoch, so wird Unser Käyserlich Gemüth mehr begieriger gegen den, dero Vor-Eltern und Sie in Adelichen Tugenden, Stammen und Wesen herkommen, und sich gegen Uns und dem Heyl. Reich in steten getreuen Diensten für andern gehorsam und willig erzeigt haben, Sie mit noch mehrern Unsern Käyserl. Gnaden und Zierden zu begaben.

Wann Uns nun die Edlen, Unser und des Reichs liebe Getreuen, Wolffgang, Ludwig, und deren Gebrüder Grafen zu Stolberg, Königstein und Rutschenfort vorbracht, daß Ihnen über ihre Grafschafften Stolberg und Wernigeroda, so sie von ihren Vor-Eltern ererbt, durch göttliche Schickung und Gnade etliche andere Graff- und Herrschafften, als nehmlichen Königstein, Epstein, Müntzenberg, Rutschenfort, Marck und Aigmont, seithero anererbet und zugestanden, deren Wapen, Titel und Nahmen sie etliche gebraucht, und die alle (doch uff Unsere gnädigste Vergünstigung) zu gebrauchen in Willens wären, und Uns darauf demüthiglich angeruffen und gebethen, daß wir ihnen solche Titel, Nahmen, Wapen und Kleinot samt und neben ihren alten erblichen Wapen, Titel und Nahmen zu führen und zu gebrauchen, zu gönnen und zu erlauben, und ihnen dieselben zu confirmiren, zu bestetten, und von neuen zu geben und zu verleihen gnädiglich geruheten. Das haben wir angesehen, solch ihr demüthige fleißige Bitt, auch das alt Adeliche Herkommen des Geschlechts der Graffen von Stolberg, und darzu die stete Lieb und Neigung, auch getreue, nützliche und ersprießliche Dienste, so ihre Vordern, und sie Weyland Unsern Vorfahren, Röm. Käysern und Königen löblicher Gedächtnüß, auch Uns und dem Heyl. Reich bißhero mit

mit Darstreckung ihrer Leib und Güter, in mannigfaltige Wege, williglich gethan und bewiesen haben, und sich hinführo zu thun gehorsamlich und willig erbiethen, auch wohl thun mögen und sollen. Und darum mit wohlbedachtem Muth, gutem Rath und rechter Wissen, den obgenanten Wolffgangen, Ludwigen und deren Gebrüdern, Graffen zu Stolberg, Königstein und Rutschenfort, zu ihren alten anererbten Wapen, Kleinodien, Titel und Nahmen aller obberührten Graff- und Herrschafften, Titel, Nahmen, Wapen und Kleinode nachfolgender Weise mit und bey einander zu führen und zu gebrauchen gegönnet, erlaubet, confirmirt, bestettet, und von neuen gnädiglichen verliehen und gegeben, mit Nahmen einen Schildt, in mitten überzwerg enzwey, und jedes Theil nach der Länge in drey Theil getheilet, im obern fordern ihre anererbte Stolbergische Wapen, nehmlich in einem gelben oder goldfarben Felde, für sich ein schwartzer Hirsch von zwölff Enden, mit ausschlagender Zunge zum Gange geschickt, in mitten das Königsteinische Wapen in einer gelben Feldung, für sich aufrechts ein schwartzer Löw mit rother ausschlagender Zungen, und zurück aufgeworffenen Schwantz, seine fürder gerechte Prancken gegen dem obern Ecke der Feldungen, und die Gelincke fürwarts haltende, und das hinder Obertheil auch gelb, darein ein rother Adler mit einem Kopff für sich gekehret, mit blauen oder Lasurfarben Schnabel, Füssen und Klauen, rother ausgeschlagener Zungen, und ausgelassenen Flügeln, so die Graffen von Rutschefort geführet haben. Das forder Untertheil des Schilds weiß oder silber Farb, darinn aufrechts zwo rothe Forellen, mit Maul und Schwantz gegen einander gebogen, so der Grafschafft Wernigeroda Wapen. Das Mitteltheil des Schilds überzwerg getheilet, im untern der Herrschafft Müntzenberg Wapen, nehmlich ein Schild nach der Zwerg in Zweytheil abgesetzt, das unter gelb, das ober roth, und im obern Theil der Herrschafft Epstein Wapen, nehmlich ein Schildsparrn weiß in sechs Theil abgesetzt, das unter, dritte und fünffte roth, und die andern drey Theil weiß, und das hinter Untertheil des Schilds auch in zwey, deren unter in zehen gleiche Theil alles nach Zwerg abgesetzt, das unter roth, ander gelb, und also nach einander von diesen zweyen Farben abgewechselt, so die von Aigmont, und das Obertheil auch gelb, in mitten derselben von dem forder in das Hindertheil gehet eine Straßen auch nach der Länge in drey, und der ein iedes nach der Zwerg in acht gleiche Theil, von roth und weissen Farben, nehmlich das Forder, Unter und Ober beyde roth und das Mittel weiß, und also fürwerts nach einander Schachtsweise abgewechselt, so die von Marck geführet haben, welche sampt allen andern oberzehlten Graff- und Herrschafften, ausserhalb Stolberg und Wernigeroda, von ihrer Mutter auf sie erblich kommen und erwachsen seyn, auf dem Schilde drey Tornier-Helm, der forder mit gelber und schwartzer Helm-Decke, darauf ein gelbe oder Goldfarben Königliche Krone, daraus erscheinende zwischen zweyen weissen Straußfedern ein gespiegelter Pfauen-Schwantz seiner natürlichen Farben und Gestalt, der mittel mit rother und weisser Helmdecken, darauff ein rother breiter Hut, forn aufgestülpt, der Stülp von Hermelin, auf dem Hut eine gelbe runde Kugel, daraus erscheinend auch ein gespiegelter Pfauen-Schwantz von Farben wie auf dem fordern Helm, und der hinter Torniershelm mit gelber und rother Helmdecken bedecket, auff dem Helm auch ein gelbe oder goldfarben Königliche Kron, darauf stehend ein rother Adler mit einem Kopff, blauen Schnabel und Füßen, rother ausschlagender Zungen und ausgelassenen Flügeln, allermaßen wie im obern hindertheil des Schilds geschicht, und dan solche Wapen und Kleinod in mitte dieses unsers Käyserlichen Brieffs gemahlet, und mit Farben eigentlicher ausgestrichen ist, gönnen und erlauben ihnen dieselben obbelimter massen, samt den dreyen Torniers-Helmen und Helms-Kleinodien, darauf auch Nahmen und Titel berührter Graff- und Herrschafften zu führen und zu gebrauchen, confirmiren, bestetten, verleyhen und geben ihnen das alles vor Röm. Käyserl. Macht, Vollkommenheit, wissentlich in Krafft dieses Brieffs, und meynen, setzen und wollen, daß nun hinführo an die obgenannten Wolffgang, Ludwig und deren Gebrüder Graffen zu Stolberg, Königstein und Rutschefort, ihre eheliche Leibes-Erben, und derselben Erbens-Erben für und für in Ewigkeit die obberührte Wapen vorbestimter maßen, samt den dreyen Torniers-Helmen und Helms-Kleinodern drauf, nun hinführo an zu ewigen Zeiten führen, und sich derselbigen in allen und ieglichen ehrlichen und Adelichen Sachen und Geschäften, zu Schimpf und zu Ernst, in Streiten, Ritterspielen, Torniern, Kämpffen, Gestechen, Gefechten, Paniern, Gezelten aufschlagen, Insiegel, Pitschafften, Kleinodern, Begräbnüßen, und sonst an allen Enden, nach ihren Nothdurfften, Willen und Wohlgefallen gebrauchen und geniessen, auch sich zu und von obberührten Graff- und Herrschafften nennen und schreiben, und von männiglich also genandt und geschrieben werden sollen und mögen, von allermänniglich un-

verhindert. Doch uns und dem heyligen Reich an unser Obrigkeit, und sonsten männiglich, und insonderheit denen, so vielleicht diesen Wapen und Kleinodern gleich führen, an ihren Wapen und Rechten unvergriffen und unschädlich. Und gebieten darauf allen und ieden Chur-Fürsten, Fürsten, Geistlichen und Weltlichen, Prælaten, Graffen, Freyen, Herren, Rittern, Knechten, Landvoigten, Haupt-Leuthen, Vitzthumben, Voigten, Pflegern, Verwesern, Ambt-Leuthen, Land-Richtern, Schuldheißen, Burgermeistern, Richtern, Räthen, Kündigern der Wapen, Ernholden, Persevanten, Bürgern, Gemeinden, und sonst allen andern Unsern und des Reichs Unterthanen und Getreuen, in was Würden, Ständen oder Wesen die seyn, ernstlichen mit diesem Brieff, und wollen, daß sie die obgemeldte Wolffgang, Ludewig und deren Gebrüder Graffen von Stolberg, Königstein und Rutschefort, ihre eheliche Leibs-Erben und derselben Erbens-Erben, an den obbeschriebenen Wapen und Kleinodern nicht hindern noch irren, sondern sie derselben samt Nahmen und Titel berührter ihrer Graff- und Herrschafften geruhiglich gebrauchen, genießen, und gäntzlich darbey bleiben lassen und hierwider nicht thun, noch des iemands andern zu thun gestatten in keine Weiß, als lieb einem iglichen seye Unser und des Reichs schwehre Ungnade und Straffe, und darzu eine Poen, nehmlich funffzig Marck lötiges Golds zu vermeiden, die ein ieder, so offt er frevenlich hierwider thäte, Uns halb in Unser und des Reichs Cammer, und den andern halben Theil obgemelten Graffen zu Stollberg, und ihren ehelichen Leibs-Erben unnachläßlich zu bezahlen verfallen seyn soll; Mit Uhrkund dieses Briefs besiegelt mit unsern Käyserlichen anhangenden Insiegel. Geben in unser und des Reichs Stadt Augspurg, am 17. Tage des Monats Maji, nach Christi unsers HErrn Geburth 1548. unsers Käyserthums im 28. und Unserer Reiche im 33. Jahren.

Carolus.

CCXI.

Chur-Fürst Daniels zu Mäyntz Lehen-Brieff vor Graf Ludwig zu Stollberg, worinn er ihn mit dem Ertz-Cammerer-Amt des Ertz-Stiffts Mäyntz, und was dem mehr anhängig, beliehen, de Anno 1565.

WIr Daniel von GOttes Gnaden, des heiligen Stuhls zu Mayntz Ertz-Bischoff, des H. Röm. Reichs durch Germanien Ertz-Cantzler und Chur-Fürst, bekennen hiermit öffentlich für Uns, unsere Nachkommen am Ertz-Stifft Maynz, als Uns und unserm Ertz-Stifft, durch Absterben Weyland Graff Philippsen von Rienecken, des letztlebenden solches Stamms und Namens, das Ertz-Cammerer Amt unsers Ertz-Stiffts Maynz verlediget, und dann ietzo zwischen Uns und dem Wohlgebohrnen unseren lieben Getreuen, Ludwigen, Grafen zu Stolberg, Königstein, Rutschenfurth und Wortheimb, Herrn zu Wernigeroda ꝛc. sich allerhand nachbahrlicher Irrungen und Gebrechen erhalten, unter andern das halb Theil an Epstein und Kirdorff, das Dorff und Gerichte mit seinen Zugehörungen, welche Uns und unserm Ertz-Stifft durch Absterben Eberharten, Herrn zu Epstein ꝛc. und Graff zu Königstein, als des letztlebenden desselben Nahmens und Stammes, eröffnet und heimgefallen gewesen, auch etlich Gerechtigkeiten und Gefällen in unserm Ambt Hochheimb belangen, dero Wir mit ihme zu gütlicher Handlung für etliche erbetene Underhandeler kommen, und wissender Ding vertragen, auch darüber Vertrag-Brieff mit Verwilligung unsers Thumb-Capituls in unserer Stadt Maynz auffgerichtet worden seynd, in welchen under andern versehen, daß Wir für Uns, unsere Nachkommen und Ertz-Stifft gedachtem Graff Ludwigen, und seinen Männlichen Leibes-Lehens-Erben absteigender Linien, oder auff den Fall er deren keinen hinderliesse, seinen Brüdern und Bruders Söhnen, und allen derselben Descendenten, gebohrnen Graffen zu Stollberg, welcher aus Ihnen jederzeit die Grafschafft Königstein innen haben und besitzen wird, und sonst keinem andern, unsers Ertz-Stiffts verledigt Ertz-Cammerer-Amt, mit desselben Rechten und Gerechtigkeiten, und darzu obbemelte Lehen-Stücke, halb Epstein und das Dorff Kirdorff mit den Gerichten und allen Zugehörungen, zusamt ein hundert Gülden Müntz Franckfurter Wehrung Manngelts, Jährlichs auff S. Martins unsers Ertz-Stiffts Patronen Tag, auff unserem Zoll zu Höchst fallend, auch dem Dorff Wicker mit desselben Gerichten, Ober-Gerechtigkeiten und Nutzungen, (welches doch gedachter Graff Ludewig für sich, seine Erben und Nachkommen, Uns und unserm Ertz-Stifft frey geeignet und auffgetragen,) zu rechtem Mann-Leben von newen aus Gnaden leyhen sollen. Daß wir demnach zu Vollnziehung solches Vertrags, und ihme Graff Ludwigen zu Genaden, solch Ertz-Cammerer-

merer Ammt mit seinen Rechten und Gerechtigkeiten obermelte Lehen-Stücke mit Nahmen Epstein das Schloß halb, und das Wir Ihm weiters von Rechtswegen daran leyhen sollen und mögen, das Dorff Kirdorff mit dem Gerichte und aller Zugehör, wie solche weyland die Herren von Epstein innegehabt, genutzt und gebraucht haben, und dann Wicker das Dorff mit denselben Gerichten, Ober-Gerechtigkeiten und Nutzungen, zusamt solch ein hundert Gülden Müntz Franckfurther Wehrung Manns-Gelts, auff unserem Zoll zu Höchst, welches jährlichen auff St. Martins, unsers Ertz-Stiffts Patronen Tag fallen sollen, zu newen Mann-Lehen, für sich und seine mannliche Leibes-Lehens-Erben absteigender Linien, oder auff den Fall er der keine verließ, für seine Brüder oder Brüders Söhne und alle derselben Descendenten, gebornen Graffen zu Stolberg, welcher aus ihnen jederzeit die Grafschafft Königstein innenhaben, und besitzen würd, und sonsten keinem andern angesetzt und verliehen haben, thun das auch und leihen ihme dieselbe hiermit, und in Krafft dieses Briefs, darvor er und obbemelte Lehens-Erben wie obstehet, Unser und Unsers Ertz-Stiffts Mann und Ertz-Cammerer seyn, und solch Ampt mit aller desselben Diensten und Eyden getrewlich verdienen, und alles dasjenige thun und leisten solle, was sich desselben halben gebühret, Gewonheit und Herkommen ist, und was andere unsers Ertz-Stiffts Erb-Amptleut, ein jeder nach Gelegenheit seines Erb-Ampts zu thun und leisten schuldig und pflichtig ist, Es soll auch Uns und unsern Nachkommen am Ertz-Stifft Maynz frey und bevorstehen, solche ein hundert Gülden Manngelts, auff Unserm Zoll zu Höchst als obstehet, welches Jahrs und Zeit wir wollen, und uns ebend, mit zwey tausend Gülden bestimter Wehrung abzulösen, doch daß wir Ihme Graff Ludwigen, oder Trägern solches Lehens, die Losung ein viertheil Jahr zuvor verkünden, und alsdann soll er und seine Lehens-Erben alsobald so viel Theil anderer ihrer eigenthümlichen, dem Schloß Epstein und unserm Ertz Stifft am nechsten gelegenen Güter, welche solcher zwey tausend Gülden wohl werth seyn, darsür Uns und unserm Ertz-Stifft eygnen und zusampt obbestimmten Stücken zu Lehen wiederum empfangen und tragen, und darauff hat uns gedachter Graff Ludewig für sich und seine Lehens-Erben als obstehet in Trewen gelobet, und leiblich einen Eydt zu GOtt und den Heiligen geschworen, uns, unsern Nachkommen und Ertz-Stifft Mäyntz getrew, hold und gehorsamb zu seyn, unsern Schaden zu warnen und Bestes zu werben, solch Ertz-Cammerer Ambt sampt den obermelten Lehen-Stücken, so offt das Noth thut, zu empfangen, zu tragen und zu verdienen, und gemeinlich alles anders zu thun und zu leisten, das einem Ertz-Cammerer des Ertz-Stiffts Mäyntz zu thun gebühret, und ein Mann seinem rechten Herrn zu thun und zu leysten solcher Lehen halber schuldig und pflichtig ist. Doch haben Wir Uns in solcher Leybung vorbehalten, unser, unserer Nachkommen Ertz Stiffts Maynz, unserer Mann und eines jeglichen Rechts sonder Gefehrde. Und deß zu Uhrkund haben wir unser Innsiegel an diesen Brieff thun anhencken. Der geben ist zu Aschaffenburg, den ersten Tag Februarii, Anno Domini 1565.

Ex mandato Reverendiss. Dn. Dn. Danielis Archiepiscopi Moguntini ac Principis Electoris &c.

Andr. Erstenberger, Secretar. mp.

CCXII.

Käysers Maximiliani II. Lehen-Brieff, vor Graf Ludwig zu Stollberg, über die Königsteinische Lehen-Stücke, und was dem mehr anhängig, de Anno 1565.

WIr Maximilian II. von GOttes Gnaden erwehlter Römischer Käyser, zu allen Zeiten Mehrer des Reichs, in Germanien, zu Hungarn, Böheimb, Dalmatien, Croatien und Sclavonien ꝛc. König, Ertz-Hertzog zu Oesterreich, Hertzog zu Burgundi, Steyr, Kärndten, Crain und Würtemberg, Graffe zu Tyrol, ꝛc. Bekennen öffendlich mit diesem Brieff, und thun kund allermänniglich, daß Uns der Wohlgebohrn, Unser und des Reichs lieber Getreuer, Ludwig Graffe zu Stolberg, Königstein, Rochefort und Wertheim, unser Rath, demüthiglich angeruffen und gebeten hat, daß wir ihme diese hernach geschriebene Stück, Güter und Lehen, mit Nahmen den Epsteinischen Theil zu Müntzenberg, Item das Schloß Königstein, Item fünff Huben Landes zu niedern Erlenbach gelegen, Item einen Theil am Fahr, am Haupt oberhalb Maintz, Item, einen Theil an einem dritten Theil eines Torns zu Cappel, Item, einen Theil an dem Weggeld zu Lutzbach, Item, den Morlergrund mit allen seinen Zugehörungen, als nehmlichen die Dörffer, Obermörlen und Niedermörlen, Ertwisenbach, Hufftershain und den langen Hain, Item

Item unser und des Reichs gulden und silbern Müntzen, so in der Stadt Augspurg gehalten und geschlagen, und mit dem Gehalt und Gewicht, wie Unser und des Reichs Chur-Fürsten Müntz geschlagen werden sollen, Item die Bergwerck und verborgene Schätze, die über kurtz oder lang in Grafschafften und Herrschafften Königstein, Dietz, Epstein, Müntzenberg, Breuberg und Lißberg, so er und seine eheliche Mannliche Erben, Graffen zu Königstain, zur selbigen Zeit innhaben, auf ihren zugehörigen Gründen weren und gefunden würden, Item, das Schloß Heussenstain, Item, die Voigtey zu Langen, so alles von Uns und dem H. Reich zu Lehen rühret, und in Krafft weyland Graff Eberhardten von Königstein und Epstein mit Vorwissen und Bewilligung weiland Unsers lieben Herrn Vetters und Schwähers, Kayser Carln Hochlöbl. Gedächtniß, unter andern auch dieser Stück und Lehen halber aufgerichtet, und durch Ihr Käyserl. Majestät confirmirter disposition und letzten Willens, auff Ihne Graff Ludewigen, als gedachtes Graff Eberhardten Schwester Sohn, kommen und gefällen, und Er hievor von gedachtem Unsern lieben Herrn Vettern und Schwähern Kayser Carlen, deßgleichen auch weyland Unserm geliebten Herrn Vettern Kayser Ferdinanden, beyder hochlöblicher Gedächtnüß, zu Lehen empfangen und getragen hette, zu Lehen zu verleyhen, gnädiglich geruheten. Des haben Wir angesehen, solch sein demüthig ziemlich Bitt, auch die getrewe nützliche Dienste, so seine Vorfordern und Er, unsern Vorfahren, und dem heiligen Reich, offt williglich erzeiget, und erwiesen, und er in künfftig Zeit wohl thun mag und soll. Und darumb mit wohlbedachtem Muth, gutem Rath und rechter Wissen, dem gemeldten Ludwigen, Graffen zu Königstein, solch obgemeldt Lehen-Stück und Güter, mit allen ihren Zugehörungen, Rechten, Renthen, Zinsen, Nutzen und Gütern, und alles das, so seine Vorfahren die Graffen von Königstein und Epstein von dem heiligen Reich getragen haben, zu Lehen gnädiglich gereicht und verliehen; Reichen und verleihen Ihme die auch also hiermit von Röm. Käyserlicher Macht, wissentlich in Krafft diß Brieffs, was wir ihm von Billigkeit und Rechts wegen daran zu verleihen haben, die nun fürbashin von uns und dem Heil. Reich in Lehenweise inzuhaben, zu besitzen, zu nutzen, zu nießen und zu gebrauchen, von allermännigliche unverhindert; Doch Uns und dem Reich an Unser Obrigkeit und Gerechtigkeit und sonst männiglich an seinen Rechten unvorgriffen und unschädlich. Der vorgenannt Ludwig, Graff zu Königstein, hat uns auch darauff durch seine Diener, Magister Melchior Acontium und Matthiasen Ticinum, als seine vollmächtige Anwälde, in Krafft des schrifftlichen Gewalts, uns derhalben fürgebracht, gewöhnlich Gelübd und Eide gethan, uns und dem Reich von solcher Lehen wegen getreu, gehorsam und gewärtig zu seyn, zu dienen und zu thun als sichs gebühret, getreulich und ungefährlich. Mit Urkund diß Brieffs besiegelt mit unserm Kayserlichen anhangenden Insiegel. Geben in Unser Stadt Wien den ein und zwantzigsten Tag des Monats Augusti, nach Christi unsers lieben Herrn Geburt, funffzehen hundert und im fünff und sechzigsten, Unser Reiche des Römischen im dritten, des Hungarischen im andern, und des Böhmischen im siebenzehenden Jahren.

MAXIMILIAN.

Vice ac nomine Reverendissimi Dn.
Archi-Cancellarii Mogunt.

Vt. Jo. Bap. Weber, D.

Ad Mandatum Cæsareæ Majestatis proprium

Haller.

CCXIII.

Käysers Maximiliani II. Lehen-Brieff vor Graf Christoff zu Stollberg/ wegen der Grafschafft Königstein, und was solchem mehr anhängig, de Anno 1575.

WIr Maximilian der Ander, von Gottes Gnaden, erwehlter Römischer Käyser, zu allen Zeiten Mehrer des Reichs ꝛc. bekennen hiermit und thun kund allermänniglich mit diesem Brieff, als weiland unser geliebter Vater und Schwäher, Käyser Carl der Fünfft, mildseeligster Gedächtnüß, weyland Eberhard und Georgen, Graffen zu Königstein, Herrn zu Epstein, Gebrüder, diese besondere Gnad und Freyheit gethan, und gegeben, da sie mit Todt abgehen und keine ehelich gebohrne Leibs- und Lehens-Erben hinder ihnen verlassen würden, daß als dann alle und iegliche ihre Graffschafften, Herrschafften, Mannschafften, Stück und Güter, so viel sie deren von uns und dem heil. Reich zu Lehen haben, gar nichts ausgenommen, auf die ehelich gebohrne weltliche Töchter, oder wo derselben Töchter keine mehr im Leben weren, alsdann auf ihre Schwester Kinder, die von Stolberg, als des Geblüts von Königstein, erben, fallen, und kommen, in der gestalt, daß nachmahls aus denselben ihrer Schwester Kinder eine Manns-Person genommen, die solche obbestimte ihre Lehen mit samt ihrem Nahmen, Titul, Schildt und Helm, und allen andern Privilegien, Gnaden und Freyheiten, darmit ihre Vor-Eltern und Sie bißhero von unsern Vorfahren, uns, und dem heiligen Reich versehen, von uns und unsern Nachkommen im Reich, wie sich gebühret, zu Lehen empfahe, habe und trage, welche Manns-Person Wir oder Unser Nachkommen am Reich, also nochmahls oberührter massen, auf die vorgemelte ihre Lehen, Titul, Schild und Helm, ansetzen, und ihm dieselbe, als einem Graffen zu Königstein gnädiglich reichen und verleihen solten und wolten; Darauf dann auch hernach bemeldter Graff Eberhardt, als sein Bruder George für ihm mit Todt abgangen, ein ordentlich Testament verfast, darinn er seiner Schwester Sohn, Graff Ludwigen von Stolberg, in allen solchen Verlaßthum instituiret, und abermahls demselben seine zween Brüder, Graff Philipsen und Graff Christoff von Stolberg substituiret, welches auch also von obgedachtem Käyser Caroln confirmiret worden, alles mehrern Inhalts Ihr. Majestät und Lbd. Käyserliche Brieff deßhalben ausgegangen.

Und uns aber anitzo der Wohlgebohrne, unser und des Reichs lieber Getreuer, Christoff Graf zu Stolberg und Königstein, Herr zu Epstein, Müntzenberg und Breuberg ꝛc. unterthäniglich zu erkennen gegeben, was massen gedachter sein Bruder Graff Ludwig, nechst verschienen Jahrs, wie auch längst zuvor, der ander Bruder, Graff Philips, mit Todt abgangen, und hinder ihm keine männliche Leibes-Lehns-Erben verlassen, also daß seine hinderlassene Reichs-Lehen der Grafschafft Königstein und Herrschafft Epstein, Müntzenberg und Breuberg, vermöge oberührtes Testaments, und Käyserlicher Begnadung, numehr auf Ihnen als substituirten Erben erwachsen, Und uns darauf demüthiglichen gebeten, ihn mit demselben gnädiglich zu belehnen, daß wir demnach angesehen haben, solch des von Stolberg demütig Bitten, auch die angenehme getreue Dienst, so weiland seine Vor-Eltern, sein Bruder und Er, Uns und unsern Vorfahren am H. Reich offtmahls bewiesen haben, und gedachter Graff Christoff von Stolberg künfftig sich erbieten thut, auch wohl thun mag und soll. Und darum mit wohlbedachtem Muth, gutem Rath und rechtem Wissen, viel gemeltem Graff Christoffen von Stolberg, alle und iede Lehen, die weyland Graff Eberhardt von Königstein und seine Vor-Eltern, an den Graff- und Herrschafften Königstein, Epstein, Müntzenberg und Breuberg, vom heiligen Reich gehabt, und getragen, und jüngstiglich gedachter Graff Ludwig von Stolberg hinder ihm verlassen hat, insonderheit den Epsteinischen Theil an Müntzenberg, Item das Schloß Königstein, Item fünff Huben Landes zu Niedern Erlenbach gelegen, Item einen Theil am Fahr am Haupt oberhalb Maintz, Item, einen Theil an einem dritten Theil eines Torns zu Cappel, Item, einen Theil an dem Weggeld zu Butzbach, Item, den Mörlergrund mit aller seiner Zugehörung, als nehmlichen die Dörffer Obermörle und Niedermörle, Erwissenbach, Hufftersheimb und den Langenhain. Item, Unser und des Reichs gülden und silberne Müntz, so in der Stadt Augspurg gehalten und geschlagen, und mit dem Gehalt und Gewicht, wie Unser und des Reichs Chur-Fürsten Müntz geschlagen werden sollen, Item, die Bergwerck und verborgene Schätze, die über kurtz oder lang in den Grafschafften und Herrschafften Königstein, Dietz, Epstein, Müntzenberg, Breuberg und Lißberg, so er und seine männliche Erben, Graffen zu Königstein iederzeit inhaben, und ob ihren zugehörigen Gründen weren und gefunden würden, Item, das Schloß Eissenstain, Item, die Voigtey zu Langen, und dann fürnehmlich die Lehen, samt dem Nahmen, Titul, Schild und Helm, der obberührten Graff- und Herrschafften Königstein, Epstein, Müntzenberg und Breuberg, auch allen andern Privilegien, Gnaden, Freyheiten, damit gedachtes Graff Eberhardts Vor-Eltern, und er, von unsern Vorfahren vom H. Reich und sonsten versehen, und in eröffnetem obberührtes Graff Eberhardts Testament, mit Vorwissen und Bewilligung weiland unsers geliebten Herrn Vettern und Schwähers, Käyser Carls, mildseeligster Gedächtnüß, auff ermeldten Graff Ludwigen von Stolberg, als instituirten, und nach desselben tödtlichem Abgang gedachten seinen Bruder Graff Christoffen, als substituirten, kom-

men und gefallen seynd, mit allen und ieden derselben Ein- und Zugehör, Mannschafften, Rechten, Renten, Zinsen, Nutzungen und Güter, allermaßen die seine Vorfahren, die Graffen von Königstein und Herren zu Epstein, von dem Heil. Reich getragen, und jüngst hievor gedachter sein Bruder Graff Ludwig von Stolberg und Königstein ingehabt, besessen, genutzt und genossen hat, nichts ausgeschlossen, zu Lehen gnädiglich gereicht und geliehen. Reichen und verleihen die ihm auch also hiemit von Röm. Käyserl. Macht wissentlich, in Krafft dieses Brieffes, das Wir ihm von Gnaden, Billigkeit und Rechts wegen daran verleihen können und mügen, also, daß gedachter Graff Christoff, und seine eheliche gebohrue Leibes-Lehens-Erben, berührte Graffschafften, Mannschafften, Lehen-Stück und Güther, nun fürbashin von Uns und dem Heil. Reich in Lehensweise inhaben, besitzen, nutzen, nießen, und gebrauchen sollen und mügen, von allermänniglich unverhindert; Doch Uns und dem Heil. Reich an unsern Rechten, und obberührter Käyser Carls Begnadigung in andere Weg, sonderlich aber auch deren Stück und Güter halben, so mit Käyserl. Consens von weyland von Weinsberg auff Graff Eberhardten kommen seyn, und was sich sonsten mehrers über kurtz oder lang befinden würde, das an den obbemelten Graff- und Herrschafften von Uns und dem Reich zu Lehen rühret, ohne Schaden und unvorgreifflich. Der vorgenannte Christoff Graff zu Königstein hat Uns auch darauff selbsten persönlich Pflicht und Eydt gethan, von solcher Lehen wegen, Uns und dem Reich getreu, hold und gehorsam seyn, zu thun und zu dienen, wie sich gebührt, und bemeldter Lehen Recht und Gewohnheit ist. In Urkundt diß Unsers Kayserlichen Brieffes mit Unserm anhangenden Insiegel besiegelt. Der geben ist in Unser und des Reichs Stadt Regenspurg, den andern Tag des Monats Novembris, nach Christi unsers lieben Herrn Geburth funffzehen hundert und im fünff und siebenzigsten, Unser Reiche des Römischen und Hungarischen im dreyzehenden, und des Bohemischen im sieben und zwantzigsten Jahren.

Maximilian.

Vt. S. Viheuser, D.
A. Gail. D.

Ad mandatum Sacræ Cæsareæ Majestatis proprium
A. Erstenberger.

CCXIV.

Vergleich derer Grafen zu Stollberg, welchen Sie unter sich Anno 1588. getroffen.

Nachdem die Wohlgebohrnen Herren, Herr Wolff Ernst, Herr Johann, Herr Heinrich, Herr Ludewig Georg, und Herr Christoff, Gebrüdere und Vettern, Grafen zu Stollbergk, der langwierigen Irrung und Gebrechen halben, so sich zwischen Irer Gnaden einer, von weilandt dem auch Wohlgebohrnen Herrn Heinrichen, Graffen zu Stollbergk, wohlgedachtes Graff Ludewigen, und Graff Christoffs Herrn Vater wohllöblicher Gedächtnüß geschehen, und zu etlichen mahlen reiterirten Verzicht erhalten, vermöge darüber zue Wernigeroda den 17. Aug. Anno 1587. ausgerichten Abscheides verglichen und vertragen, und es nach solchen Vertrage Jhr. Gnaden von wegen dero unterlang vorhabenden endlichen Vergleichung und Abtheilung in Mißverstande gerathen, und Jhr. Gn. sämptlich zu Hinlegung solcher Irrung zu Wernigeroda und Qvedlinburgk Handlung gepflogen, welche aber ohne Frucht abgangen, damit aber einmahl solche hochnötige Vergleichung könte und möchte ins Werck gerichtet werden, Als haben sich Jh. Gn. den 10. dieses Monats abermals anhero gegen Stollbergk betaget, und die Wohlgebohrnen, Herrn Botho, Graffen und Herrn zu Reinstein und Blanckenburgk, Herrn Otto, Graff und Herrn zu Mannsfeldt Edlen Herrn zu Heldrungen, so wohl auch den Achtbahren und Hochgelarten Johann Stramern, der Rechten Doctorn Hohnsteinischen Cantzler, und den Gestrengen, Edlen und Ehrenvesten Heinrich Albrechten von Gadenstedt freundlich und gnädig vermocht, daß sich Jhr Gnaden und sie, als Niedergesetzte Unterhändler, beyden Partheyen zu gutem haben gebrauchen lassen, und seyn die Sachen durch GOttes gnädigen Willen und obgedachter Unterhändler Fleiß dahin verglichen worden, als nemlich, daß die Wohlgebohrnen Herrn, Herr Wolff Ernst, Herr Johann und Herr Heinrich Gebrüdere, Graffen zu Stollbergk, sollen und wollen wohlgedachte J. J. G. G. junge Vettern, Graff Ludewigk, Georgen und Graff Christoff zu aller J. J. G. G. Graff- und Herrschafften, so J. J. G. G. haben, und noch künfftig durch die ietzo angestalte und noch wehrende Rechtfertigungen bekommen möchten, auch allen Forderungen, gemeine Herrschafft betreffende, gantz nichts ausgeschlossen, als 13000. fl. Haupt-Geldt, so J. J. J. G. G. G. Herr Vatter den Graffen zu Reinstein vorgesetzet, und dann 12000. fl. Haupt-Geldes auf Absteedt, sampt den Zinsen, uf beyde Summen, und den Ilsenburgischen Handel, welchen wohlermelter dreyer Brüder Herr Vatter seeliger erbauet, und denn die Foderung der Graffschafft Wertheim, und andern Anwardtungen, damit J. J. J. G. G. G. allein beliehen, in capita, und also einem jeden zum fünfften Theil zu lassen, und soll einer vor dem andern an der Graffschafft Königstein, oder ander gemeiner Herrschafft Forderungen aus Testamenten oder sonst gantz keine Prærogativam nicht anziehen, sondern sie alle an demjenigen, was in Güte oder zu Rechte erhalten, gleichen Theil haben, und die Sachen in gemein gefodert und getrieben werden.

Und dieweil es vor hochnöthig erachtet, eine endliche und gütliche Vergleichunge und Theilung aller Nutzung, Schulden, und Beschwerungen zu machen, so wollen J. J. G. G. jeden einen niedersetzen, welcher sonderlich darzu vereydet, und den 7. Januarii nechstkünfftig zusammen kommen, und richtig gebührliche Anschläge, dem Landes-Gebrauch nach aller und jeder vorgemeldter Herrschafften, und dazu gehörigen Emptern, Nutzung, Einkommen und Gefällen, auch darauf hafftender Beschwehrung machen, und alsdann die Nutzung und Beschwerung in fünff gleiche Theile austheilen. Und sollen die Bergkwercke und derselben Nutzen allen fünff Theilen auch gemein bleiben.

Und sollen wohlgemeldte Graff Ludewigk, Georg und Graff Christoff, dero Häuser und Aempter Orttenbergk, Muntzenberg, Gruningen, und Schwartza, wie J. J. G. G. sämtlich und sonderlich solches jetzo inne haben, auch die Ablösung an alten Weinau und J. J. G. G. Herr Vatter, Graff Wolff Ernst, Graff Johann und Graff Heinrich die Graffschafft Stollbergk und Wernigeroda, und alle Häuser und Empter so derer Oertter an Hartze, und in der güldenen Awe gelegen, erblich haben uud behalten, doch mit dieser ausdrücklichen Restriction und Vorbehaldt, wofern in ermeldten Anschlägen befunden wird, daß ein Theil vor dem andern an Gütern zu viel oder zu wenig bekommen, soll die Erstattung jedern von obgemeldten aller Graff- und Herrschafften zugehörigen Aemptern an Gütern ultro citroque geschehen, auch die Beschwerung ebener massen gleich ausgetheilet werden, und soll also hiermit obberürte Verzicht und derowegen erhobene Rechtfertigung, so wohl auch die uf Elbingeroda verschriebene 200. fl. Deputat-Geldes, und alle andere Forderungen, so J. J. G. G. Unterlang einer zu dem Andern biß dahero gehabt, gäntzlich gefallen, todt abe und aufgehoben seyn. Zu mehrer Nachrichtung steter und fester Haltung ist dieses also fünffsächtig ufs Pappier gebracht, und von den Herren Unterhändlern, so wohl auch beyderseits Herren Grafen versiegelt und unterschrieben. Actum Stollbergk den 11. Decembr. Anno 88.

CCXV.

Hertzog Heinrichs Julii zu Braunschweig und Lüneburg Lehen-Brieff, vor die Grafen zu Stollberg, über das Schloß Hohnstein, und dessen Zugehörungen, de Anno 1590.

Von GOttes Gnaden, Wir Heinrich Julius, Postulirter Bischoff zu Halberstadt, und Hertzog von Braunschweig und Lüneburg, vor uns, unsere Erben, Erbnehmen, gegen allen und ieglichen, die diesen unsern offenen Brieff sehen, hören oder lesen, öffentlich bekennen und thun kund, daß Wir dem Wohlgebohrnen unserm Oheimb und lieben Getreuen Wulff Ernsten, als dem Aeltesten, und zum Mitbehuf Johann und Heinrich seiner Gebrüder, Graff Wolffgang seeligen Söhne, desgleichen Ludewigs Georgen und Christophen Gebrüderer, Graff Heinrichs seel. Söhne, ihrer Vettern, alle Graffen zu Stollberg, Königstein, Rutzschefort und Wernigerode, Herren zu Epstein, Breuberg und Aigmond ꝛc. und allen ihren Manns-Leibs-Lehns-Erben, die nachbeschriebene Güther von Uns und unserm Fürstenthumb Braunschweig zu Lehne rührende; Inmassen obgemelter Graffen Eltern und Vor-Eltern seel. die von unser Vorfahren Fürsten zu Braunschweig Calenbergischen Theils, löblicher Gedächtnüß zur Lehen gehabt, und durch tödtlichen Abgang, weyland des Hochgebohrnen Fürsten, Herrn Julii, Hertzogen zu Braunschweig und Lüneburg ꝛc. unsers gnädigen und freundlichen lieben Herrn Vatters, hochlöblicher Christ-milder Gedächtnüß, uf Uns, als nachfolgenden eintzigen Landes-Fürsten und regierenden Hertzogen zu Braunschweig verfället, zum rechten Erbmann Leibs-Lehen geliehen haben, nemlich: Das Schloß Hohnstein mit allen Zugehörungen, in der Strassen, beneben Nordthau-

hausen, da die Halbech durch die Straßen fleußt, an dem Mahlstein beneben der Halbech hinan, und die Mahlstein hinauff für dem Himmelgarten über, und die Mahlstein alhie für der Windlücken über biß in die Zurgenge, die Zurgenge nieder biß für das Thor, das Allendorffs-Thor genannt vor Northausen, vor dem Allendorffischen Thor die Straße hinauf biß in den Ditfurt, von dem Ditfurt hin, als die Gerichte der Schlösser Hohnstein und Klettenberg zu Hauff stoßen, biß an das Isentruterloch, von Isentruterloch biß an einem Mahlbaum, von dem Mahlbaum den langen Berg an, biß an die Hohengenger, die Hohengenger fort, biß an den Kalbsprung, vom Kalbsprung den Weg nieder biß an den Nürnberger Weg, von dem Nürnberger Weg fort biß an dem Kuhlstetstheil, das Kuhlstetstheil hinauf vor den Storrenberge, biß in das Beyer-Theil, das Beyer-Theil hinauff biß an das Mönnichholtz, hinter dem Mönnichholtz hin biß an das Pferdebleck, fort biß an das Rotebruch, biß an dem Dammbach, vom Dammbach deß Wassers hin biß in den Tettenbornteich, vom Tettenbornsteich biß an den Trockenberg, die Mahlbaum hinauff biß an Kahlenberg, vom Kahlenberg biß an die Wegscheide, von dem Wegscheide biß an die Hirschhörner, von den Hirschhörnern biß an den kalten Brockensberg, vom kalten Brockensberg biß an die dürre Wiesen, von der dürren Wiesen biß an den Maßbruch, von dem Maßbruch biß an die Mörse, von der Mörsen den Grund nieder biß den Tieffenbach, den Tiffenbach nieder biß in den engen Sumpff, da die Altber und die tieffen Birck zu Hauffen gehen, die Altber hinan, biß an den Beerenfurt, den Grund hinan, biß da die Beer entspringet, und daselbst fort biß an das Bruch, biß an die Isenpfäle, von Isenpfälen biß an die Schiltbüchen, recht biß in die Thyra zwischen der Nauenstettischen Gemein, und dem Voggerodischen Holtze, biß in dem Elrischen Born, von dem Elrischen Born unter dem Richling-Berg hin, den Grund nieder biß an das Rosenthal, das Rosenthal den Grund hinan, biß uff die Höhe oben, da das Rosenthal wendet, und die Flurmarckt zwischen Hermanns-Acker und Hertzfeld, biß auff die Strasse, die gehet von der Neuenstad nach Hermanns-Acker, von der Straß die Scheidung zwischen Hermanns-Acker und Hertzfeld uff der Flur-Marckt hin, biß an die Scheidung, da Hermanns-Acker und das Buchholtz zu Hauffe gehen, dieselbige Entscheidung biß an einen Mahlstein, von dem Mahlstein biß auff dem Hohlweg, den Hohlweg hin gegen das Buchholtz, biß an den Himmelsdorffischen Flur, zwischen Hermanns-Acker und Himmelsdorffischen Flurmarckt hin, biß da Hermanns-Acker und Liebichinrode Flurmarckt zu Hanffen gehen, zwischen Hermanns-Acker und Liebichinrode hin biß an die Hell, von der Hell biß uff den Ulenberg, den Ulenberg nieder biß Hildebrandes von Ebra Teich, von Hildenbrandes von Ebra Teich den Grund nieder biß an den Kalden-Born, von den Kalden-Born einen Weg uff, biß in den Weg, der da scheidet der Herren Holtz und gemein Holtz, den Weg hin biß an das Münnichholtz vom Rode, von dem Felde Ammelsehe, biß an das Feld zu Drunckenbach, und denn der Richtweg nieder biß an die Heinckele, von der Gruben die Heinckele biß in die Tira nieder biß unter Besenroda, da das Kelbrisch Gericht, und denn alsofort biß uff die Straße zwischen Berga und Gerspich, und die Strasse alle uff, biß wieder da die Halbach beneben Nordhausen, in die Strasse fället, und alles, das zwischen diesen obbeschriebenen Orthen ist gelegen, mit allen und jeglichen Dörffern, Gerichten, über Halß und über Hand, Aeckern, Wiesen, Feldern, Höltzern, Wäldern, Triften, Weiden, Wassern, Fischereyen, Wiltbahnen, Jagdten, Zöllen, Geleiten, Richtern, Oberkeiten, Herrligkeiten, Diensten, Nutzen, Freyheiten, Gerechtigkeiten, Lehn, Geistlich und Weltlich, und auch alle und jegliche Bergwercke, welcherley Ertz und Metallen die haben oder geben, mit allen Würden, Nutzen und Gerechtigkeiten, wo die ietzo gänge sind, oder zukünfftiglich in obberührten unsern und Unsers Fürstenthum zu Lehen rühret und gehet, ereignen, erwürnen, ufkommen und befunden werden möchten, nichts ausgeschlossen, und mit allen und ieglichen Gütern, Freyheiten und Gerechtigkeiten und Herrligkeiten, in und zu dem genannten Schloß Hohnstein gehörig, keinerley ausgezogen. Und leihen dem gemeldten Herrn Wulff Ernsten, als dem Aeltesten, und Johann und Heinrichen seinen Brüdern, Graf Wolffgang sel. Söhnen, auch Ludwig, Georgen und Christophen Gebrüderen, Graff Heinrichs sel. Söhnen, ihren Gevettern, Grafen von Stolberg und Werningerode, und allen ihren Leibs-Lehns-Erben solches Schloß Hohnstein, mit allen obangezeigten und andern In- und Zugehörungen gegenwärtig in und mit Krafft dieses Brieffes, des zu genießen, und zu ihren höchsten Nutzen zu gebrauchen, mit allen obgenannten Nutzen, Würden, Oberkeiten, Herligkeiten, Regierungen und Gerechtigkeiten, ohn alles Gefehrde. Auch haben Wir aus Gnaden, als solches auch zuvor durch unsere Eltern auch Vettern und Fürsten löblicher Gedächtnüß beschehen und gethan ist, die Wohlgebohrnen, unsere auch liebe Getreuen, Albrecht und

und Wilhelm Gebrüdere, Grafen zu Schwartzburg, Herren zu Arnstadt und Sundershausen, auch Günthern Anthon, Heinrich, Hannß Günthern, und Christian Günthern, Gebrüdern, Graff Hannß Günthern zu Schwartzburgk ꝛc. sel. Söhne, ihre Vettern und Ernsten, Graffen zu Hohnstein, Herrn zu Lohra und Clettenberg, und ihrer aller und iegliches Manns-Leibs-Lehns-Erben, mit dem obgedachten Schloß Hohnstein, mit allen Zugehörungen, wie obgemelt, mit dem ehegenanten Unsern lieben Getreuen von Stollberg, zu rechten gesammten Mann-Lehne belehnet, solcher weise, so unsere liebe Oheimbe und Getreue obgemelte Graffen und die Herrschafft von Stollberg ohne Mann-Leibs-Lehen-Erben zu Falle kähme, und verstürbe: Denn, und nicht ehe, sollen und mögen obgemelte Herren von Schwartzburg und Hohnstein, und ihre rechte Mann-Leibs-Lehens-Erben an dem Schloß Hohnstein mit allen Zubehörungen, wie obgemelt, nach Laut ihrer Einigung, Vertracht und Verschreibung, darinnen sie mit einander sitzen, anfalls warten, und die Lehne an sie kommen und fallen, und belehnen sie und alle ihre rechte Mann-Leibs-Lehens-Erben alsambtlich und in Krafft dieses Briefs, als sambt Lehens Recht und Gewohnheit, ohn alles Gefehrde, davon sie unser, Unser Erben, Erbnehmen, getreue Lehn-Mann seyn sollen, und die ergenannten Unsers lieben Getreuen von Stollberg, Schwartzburg und Hohnstein haben ietzo solche und alle vorberührte Lehen durch wohlgemelten Graffen, Wulff Ernsten zu Stollberg von ihrer aller wegen, wie hiervor stehet, von Uns empfangen, darüber Pflicht gethan, uns und unserm Fürstenthum von Braunschweig davon getreu und werth zu seyn, solche Lehen zu verdienen, und denn so offt es Noth geschicht, rechte Folge thun, wie ein Lehnmann seinen Lehns-Fürsten von Lehnswegen zu thun schuldig, und wir sollen und wollen auch sie und ihre rechte Mann-Leibes-Lehns-Erben darbey schützen, schirmen und vertheidigen, zugleich und recht, als ein Herr seinem Lehnmann von Lehns wegen zu thun pflichtig, ohne Argelist und Gefehrde. Des zu Uhrkund und wahrer Bekräfftigung haben wir diesen Brieff mit eigenen Händen unterschrieben, und mit unserm anhangenden Fürstl. Braunschweigischen grossen Innsiegel wissentlich versiegeln lassen, der gegeben uff unserer Veste Wolffenbüttel, nach Christi unsers lieben HErrn und Heylandes Geburth, im funffzehenhunderten und neunzigsten Jahre, am sechsten Monaths-Tage Octobris.

(L.S.) Heinrich Julius.

SVPPLEMENTVM.

CCXVI.

Käysers Sigismundi Lehen-Brieff vor die Herren zu Epstein, über einige Lehen-Stücke, de Anno 1420.

Wir Sigmund von GOttes Gnaden, Römischer König, zu allen Zeiten Mehrer des Reichs, und zu Ungern, zu Böheim, zu Dalmatien, Croatien ꝛc. König ꝛc. bekennen und thun kund öffentlich mit diesem Brieffe, allen den, die ihn sehen oder hören lesen, daß vor Uns kommen ist der Edel, Eberhardt Herr zu Epstein, Unser und des Reichs lieber Getrewer, und legt uns vor von sein und Gottfrieds seins Bruders wegen, auch von Epstein, wie daß die nachgeschrieben Lehen und Güter, mit Nahmen des Reuhe Stätchin zu Müntzenberg halb, ausgenommen das Theil, den der von Hanau daran hat, Item Königstein die Burg, Item fünff Hube Landes zu Niedern Erlenbach gelegen, Item ein Theil am Fahre am Haupt obendig Mens, Item ein Drittheil an ein Thurnes zu Mens, Item ein Drittheil an ein Thurnes zu Capel, Item das Weggelt zu Butzbach, die zu den Herrschafften von Falckenstein und Müntzenberg gehören, und von Uns und dem Reich zu Lehen rühren, und nach Todt etwan des Ehrwürdigen Werners, Ertz-Bischoffs zu Trier ꝛc. an sie recht und redlich kommen und gefallen sind, als Uns der vorgenannte Eberhardt vorbracht hat, und bate Uns mit demüthigem Fleiß, daß wir ihme und dem vorgenannten Gottfrieden seinen Bruder, dieselbigen Güter und solche Brieffe, die sie haben, und uff sie erstorben sind, von der Herrschafft von Epstein, Bremberg und Trumpurg, und von dem Reich rührende sind, zu verleihen und zu confirmiren, gnädiglich geruhten. Des haben Wir angesehen des ehegenannten Eberhardts fleißige Bitt, und auch angenehme Dienst und Trewe, die ihre und der vorgenant Gottfried sein Bruder, Uns und dem Reich offte und dicke williglichen gethan haben, täglich thun, und fürbaß wohl thun mögen und sollen in künfftigen Zeiten, Und haben ihme darum mit wohlbedachtem Muthe, guten Rathe und rechten Wissen die ehegenante Lehen und Güter mit ihren Zugehörungen gnädiglich geliehen und confirmirt, verleihen und confirmiren von Römischer Königl. Macht, was sie Rechts darzu oder daran

haben/ und setzen und wollen/ daß dieselbigen Gottfried und Eberhard/ und ihre Lehens-Erben die obgenannte Gütere/ und auch andere ihre Güter/ die zu ihrer Erbschafft Epstein gehören/ die von Uns und dem heiligen Reich zu Lehen gehen/ und ihm von Unsern Vorfahren/ Römischen Käysern und Königen/ bestettigt sind/ nach ihrer Brieff Laut und Herkommen/ mit allen ihren Zugehörungen/ nu und fürbaß zu Lehen und als Lehens Recht ist/ haben/ halten/ besitzen/ der genießen und gebrauchen sollen und mögen/ von allermänniglich ungehindert/ gleicher weiß als ihre Fordern dieselbige Güter/ von Unsern Vorfahren an dem Reiche zu Lehen gehabt und besessen haben/ unschädlichen doch Uns und dem Reich an Unsern und sonsten jedermann an seinen Rechten. Uns hat auch der vorgenant Eberhard von sein und des obgenanten Gottfrieds seines Bruders wegen/ gewöhnliche Gelübde und Ayde daruff gethan/ uns und dem Reich getrew und gehorsam/ und gewärtig zu seyn/ und zu thun und zu dienen/ alsdann man ihren Lehen-Herren von solcher Lehen wegen pflichtig zu thun sind/ ohne Gefehrde. Mit Urkund diß Brieffs versiegelt/ mit Unserm Königlichen Majestät Insiegel. Geben uff dem Hauß zu Prag/ nach Christus Geburt vierzehen hundert Jahre/ und darnach in dem zwantzigsten Jahre/ am nechsten Donnerstag nach Sanct Alexien Tag/ Unserer Reiche des Ungerschen in dem Vier und dreyßigsten/ und des Römischen in dem zehenden Jahren.

Per Dn. L. Comitem de Otting aggr.

Michael de Prieſt, Cant. Prag.

****

Vier und zwantzigster Absatz.

Von den Herren Grafen Reichs-Erb-Truchsassen/ Frey-Herren von Waldburg.

CCXVII.

Erb-Verbrüder- und Erbeinigung derer sämtlichen Herren Grafen/ Reichs-Erbtruchsassen/ Freyherren von Waldburg/ de Anno 1463. nebst Käysers Maximiliani I. Confirmation darüber.

WIr Maximilian von GOttes Gnaden/ Erwelter Römischer Käyser/ zue allen Zeiten Mehrer des Reichs/ in Germanien/ zu Hungern/ Dalmatien/ Croatien König/ Ertz-Hertzog zue Oesterreich/ Hertzog zue Burgundt/ zue Brabandt ꝛc. bekennen öffentlich mit diesem Brieff/ vndt thuen kund allermänniglich/ daß vns die Edlen vnser vndt des Reichs liebe Getrewe Wilhelm vnd Georg die Truchsessen/ Freyherren zu Waldburg ein Ordnung vndt Satzung/ so weiland Ihre Vor-Eltern/ Eberhardt/ Georg/ vndt Johannes die Truchsaßen/ zue Waldburg Gebrüeder und Vettern in dem vierzehenhundertisten vndt drey vndt sechzigisten Jahr/ damit Ihr Stamm vndt Nahm des Geschlechts der Truchsessen zue Waldburg/ destobas bey Ehren/ vnd Würden bleiben/ vnd destweniger in Mangel vndt Abfall kommen möchten/ für sich all ihr Erben und Nachkommen aufgericht/ fürgebracht/ wie die von Wort zue Wort hernach geschrieben stehet:

Wir Nachbenambten Eberhardt der Elter/ Georg auch der Elter vnd Johannes die Truchsessen zue Waldburg ꝛc. Gebrüder vnd Vettern/ bekennen für vns/ alle vnsere Erben/ vnd Nachkommen/ mit diesem Brieff/ vnd thuen kund allen den/ die Ihn yemer sehend lesen/ oder hörend lesen/ wann das ist/ das vnsers Namens/ vndt Stammens yetzen vill sind/ vnd in künfftige Zeit noch wohl mehr werden mögen/ hierumb daß denn wir vndt all vnser Nachkommen Truchsessen zue Waldburg/ vndt vnser Nam vndt Stamm für vndt für dester baß bleiben möge/ vndt destmünder abgange/ so haben wir für vns/ vnsere Söhne/ so wir ietzen hand/ als noch überkommen mochten/ vndt alle ander vnser Erben vndt Nachkommen/ Truchsessen zue Waldburg/ in Meinung/ daß wir wöllen solches von vns/ vnd in für vndt für gehalten werden/ ainmüethiglich/ wohlbedachter Sinne vnd Muthe/ nach Rathe vnserer besten vndt negsten Freunde/ von Nutzes vndt Frommes willen/ des gemelten vnsers Namen vndt Stammen/ zue den Zeiten/ so wir das wohl kräfftenlich gethun möchten/ vndt gemeinklich in alle weise vnd Forme/ wie wir das thuen wöllen/ vndt als es dann

es dann ietzen/ vndt in künfftige Zeit/ vor allen Leuthen/ Richteren vndt Gerichten/ Gaist- vndt Weltlichen gute vndt vollkommen Crafft vndt Macht hat/ haben soll vndt mag/ für allermäniglichs widersprechen/ ein soliche Ordnung vndt Gemächt mit vndt veder einander angesehen/ gemacht vndt gethan/ wie denn hernach geschrieben vndt begriffen ist/ nemblich also/ wäre oder gefüegte sich fürbaß yemer/ daß vnder vns auch allen vnseren Erben vndt Nachkommen Truchsessen zue Waldburg Manns Nahmen einer oder mehr vom Tode abgiengen oder ersturben/ vndt nicht ehliche Söhne einen oder mehr nach Todte hinder Ihn verliessen/ daß denn/ den oder dieselben abgegangnen/ so also kein Ehlich Süne nach Todte hinder ihn gelassen heten/ die andern vndt beblibnen vnder vns/ vnd vnseren Erben vndt Nachkommen Truchsessen zue Waldburg/ doch nemblich allwegen der oder die/ so nach Recht vndt nechster Süpt/ die negsten Erbe sind/ erben sollen an allen Ihren Güethern/ so sie also nach Todte verlassen/ Es seye an Herrlichkeiten/ an Landtgerichten/ an Schlössern/ an Dörfferen/ an Vöstinen/ an Stätten/ an Burgen/ an Märckhten/ an Wildtpänn/ an Gebiethen/ an Gerichten/ an Zwingen/ an Bännen/ an Visch/ wasseren/ an Steuren/ an Glaithen/ an Gülten/ an Zöhlen/ an Huebgelten/ an Zinßen/ an Aigen/ an Lehen/ an Pfandtschafften/ an Verbrieffte oder andern Schulden/ an Brieffen/ an Raißzüge/ oder anderen Züge/ an Goldt/ an Silber/ an Silbergeschirr/ an Haußräth/ oder an anderen liegenden oder fahrenden Güeteren/ an Pfennig oder Pfennings werth/ wie denn das alles genant/ gehaissen/ wo das gelegen/ oder woran das ist/ vndt der oder dieselben abgegangnen in berührter Wysse hinder ihr nach dem Todte verlassen/ darin noch daran gantz nichtzeit vorgenommen/ noch hindan gesetzt/ also damit sollich derselben abgangnen Erbe vndt Güeter allwegen/ vndt so offt das hin für vndt für immer zue Fählen vndt Schulden käme/ an vndt bey dem Nahmen/ vndt Stammen der Truchsessen zue Waldburg belieben solle/ für all ander Erben in all Wiße/ doch also vndt darin vorbehalten wahre/ der oder dieselben/ so also in obgemelter Wisse ohne Ehlich Söhne vndt Manns-Leib-Erben von Todte abgiengen vndt ersturben/ Ehlich Töchteren nach ihren Tödten/ vndt abgiengen/ hinder ihn verliessen/ es wäre eine oder mehr/ daß man die von dem Gueth/ das denn ihr Vater verlassen häte/ führen und ziehen solle/ biß daß sie beraitig werden/ vndt wenn sie denn also berähtig worden sind/ so sollen dann/ der oder die vnder vns vndt vnder vnseren Nachkommen Truchsessen zue Waldburg/ der oder die denselben abgegangnen Ihren Vater geerbet heten/ solch Töchtern von demselben Ihres Vatters seeligen verlassnen Güeter berähten/ vndt ußführen/ nach Vermüglikheit des Guets/ vndt nach Rath Ihr vndt der andern Truchsessen zue Waldburg/ ihren Freunde/ doch daß ihr keiner/ wie vil des verlassen Guets allda über viertausent Guldin Reinischer zue Heimsteur nicht geben werden sollen; Wann auch dieselbe Töchteren/ ihr wäre denn eine oder mehr/ also außgesteurt worden seind/ daß denn fürohin Sie/ ihr Erben/ noch iemand anderer von ihren wegen zue desselben Ihres Vaters seeligen verlassen Erbe vndt Guethe kein Ansprach nit mehr haben/ noch gewinnen sollen/ weder mit Gericht/ noch ohne Gericht/ Gaistlichem oder Weltlichem/ noch mit khainen andern Sachen in kein Weeg/ alles ohne Argeliste/ vndt Geverde/ vndt denen Dingen zue offnem wahren Uhrkundt vndt gueter Sicherheit/ haben wir alle drey Truchseßen zue Waldburg/ obgenanten vnsere aigene Insiegel/ für vnß/ alle vnsere Erben/ vndt Nachkommen öffentlich thuen henkhen an diesen Brieff/ vndt darzue mit ernste erbetten die Wohlgebohrn vndt Edlen Graff Johansen von Sultz Hoffrichtern ꝛc. Wernhern von Zimmeren/ freyen Herren zue Mößkürch Hoffmeister ꝛc. vndt Jergen von Gundlfingen Freyen/ alle drey als vnsere negste Freunde/ daß sie ihre Insigele zue Gezeugnuße deren obgeschribnen Ordnunge/ Gemächt vndt Sachen/ doch ihn und ihren Erben ohne Schaden/ auch offentlich gehenkhte Hand an diesen Briefe/ der drey in gleicher Forme geschrieben/ vndt vnser ieglichen ainer also besieglet geben ist/ am Montag vor S. Thomas Tag des Heiligen zwölff Bottens vor Weynachten/ nach Christi Geburths vierzehenhundert und im drey vndt sechzigisten Jahre.

Vndt dieweil sie vndt ihr Ehlich Leibs-Erben für vndt für von vns/ aus sondern Gnaden/ auch von ihren Vor-Eltern getreuen Verdienen willen/ an ihren standt erhocht/ vndt zue Frey-Herren des heiligen Reichs gemacht/ vndt ihr will vndt gemüet ware/ obgemelt ihr vatterlich vnd ahnherrlich Ordnung vndt Satzung zue Auffenhalt ihres Stammens vndt Namens/ vndt damit sie vns vndt dem H. Röm. Reich dest stattlicher dienen möchten/ auch anzunemmen/ vndt zue halten/ haben sie vns vnderthänig angeruessen vndt gebetten/ daß Wir als Röm. Käyser ihnen/ ihren Erben vndt Nachkommen/ solch Ordnung vndt Satzung in allen ihren Stukhen/ Puncten/ Articuln/ Clausulen/ Innhaltungen/ Meinungen/ vndt Begreiffungen zue verneweren/ zue confirmieren/ vndt zue bestehten gnädiglich geruehten/ das haben wir angesehen/ sollig ihr vnnerthänig zimlich

lich bitten, auch dann annemen, vndt nutzlichen Dienste, so ihr Forderen Truchsessen zue Waldburg, vndt sie vns, dem heiligen Reich, vndt vnserem Hauß Oesterreich, mit Darstrekhung ihr Leibs vndt Guets, offt williglichen gethan, vndt bezeigt haben, vndt sie hinfür in künfftig Zeit wohl thuen mögen und sollen, vndt darumben mit wohlgedachten Mueth, zeitigen Rath undt rechten Wissen die obberiert Ordnung vndt Satzung in allen vndt ieden ihren Stukhen, Puncten, Articulen, Clausulen, Inhaltungen, Meinungen vndt Begreiffungen gnädiglich verneuert, confirmiert vndt besteht. Verneueren, confirmieren vndt bestehten die auch, von Röm. Käyserlicher Macht Vollkommenheit wissentlich in Crafft diß Brieffs, vndt meinen, setzen vndt wellen, daß solch obgemelt Ordnung vndt Satzung nach allen ihren Innhalt, in ewig Zeit kräfftig seyn, steht gehalten vndt vollzogen, vndt von Niemands darwider gethan oder gehandlet werden solle, doch vns vndt dem heiligen Reich, vndt vnserem Hauß Oesterreich, an vnseren Obrikheit vndt Gerechtikheiten vnvorgreiffentlich vndt vnschädlich, vndt gebiethen darauff allen vndt jeglichen Chur-Fürsten, Fürsten, Geistl. vndt Weltlichen Prälaten, Graffen, Freyherren, Rittern, Knechten, Hauptleuthen, Vitzthumben, Vögten, Pflegern, Verweseren, Ambtsleuthen, Schuldtheißen, Burgermeisteren, Richteren, Räthen, Burgeren, Gemeinden, vndt sonst allen andern vnseren vndt des Reichs Vnderthanen vndt Getrewen, in was Würden, Stands vndt Weesens die sein, ernstlich mit diesem Brieff, vndt wöllen, daß sie die obgedachten Willhelmen vndt Georg die Truchsessen, Frey-Herren zue Waldburg, ihr Erben vnd Nachkommen, an der obberierten Ordnung vnd Satzung, vnd dieser vnser Verneuerung, Confirmation vndt Bestettung nit irren, noch hinderen, sondern sye der nach allem ihren Inhalt geruehlich gebrauchen, geniessen vndt gantzlich darbey bleiben lassen, vndt hiewider nit thuen, noch das iemand zue thuen gestatten in kein Weiße, als lieb einem ieden seye vnseren vndt des Reichs schwere Vngnad vndt Straff, vndt darzue ein Poen nemblich fünffzig Markh lötiges Golts zue vermeiden, die ein ieder, so offt er nemlich hierwider thäte, vnß halb in vnser vndt des Reichs Cammer, vndt den andern halben Theil dem gemeldten Willhelm vndt Georgen, Truchsessen, ihren Erben, vndt Nachkommen vnabläßlich zue bezahlen verfallen sein solle. Mit Vrkhundt diß Brieffs besiglet, mit vnserem Käys. anhangenden Insigel, geben in vnserer vndt des heiligen Römischen Reichs Stadt Augspurg, am zwainzigisten Tag des Monats Octobris, nach Christi Geburth, funffzehen hundert vndt im sechzehenden Jahr, vnserer Reiche des Römischen im ein vndt dreißigsten, vnd des Hungarischen im 27ten Jahren.

P. Z. Z. ℔ Z.

P. V. S. *Ad mandatum Domini*

(L. S.) *Imperatoris proprium*

Renner. mpr.

CCXIIX.

Käysers Friderici III. Privilegium denen Herren Grafen zu Sonnenberg Reichs-Erb-Truchsassen zu Waldburg ertheilt, die Befreyung von fremden Gerichten, auch Uſthalt- und Aufnehmung Aechter und Aberächter betreffend, de Anno 1464. nebſt Käysers Maximiliani I. Confirmation darüber.

WIr Maximillian von GOttes Genaden, Erwölter Röm. Käyser zue allen Zeiten Mehrer des Reichs in Germanien, zue Hungern, Dalmatien, Croatien König, Ertz-Hertzog zue Oesterreich, Hertzog zue Burgundt, zue Brabandt, ꝛc. Bekennen öffentlich mit diesem Brieff, vnd thuen kund allermänniglich, daß Vns der Edel vnser vnd des Reichs lieber Getrewer, Willhelm Truchseß, Freyherr zue Waldburg, fürbracht hat, ein Freyheit von weyland vnserem lieben Herren vndt Vatter, Käyser Fridrichen löblicher Gedächtnüß, ausgangen, darinn derselb vnser lieber Herr vnd Vatter, weiland Graf Eberhardten von Sonnenberg, Truchsessen zue Waldburg, seine Erben, vndt derselben Vnderthanen, Vndersessen, vnd Dienern, Zuegehörigen, vndt Verwanten, für frembde ausländische Gericht gefreyet hette, die von Wort zue Wort hernach geschriben stehen vndt also laut.

Wir Friederich von GOttes Gnaden Römischer Käyser, zu allen Zeiten Mehrer des Reichs, in Germanien, zue Hungaren, Dalmatien, Croatien, König, Hertzog zue Oesterreich, zue Steur, zue Kärnten, vnd zue Krain, Herr vff der Windischen Markh, vndt zue Portenaw, Graffe zue Habspurg, zue Tyrol, zue Pfirt, vndt Küburg, Marggrafe zu Burgaw, vndt Land-Graff zue Elsaß, bekennen vndt thuen kundt offentlich mit diesem Briefe, allen denn, die ihn sehen oder hören lesen, daß für vns kommen ist, des Edlen, vnsers vndt des Reichs lieben Getrewen Eberharts Graffen zue Sonnenberg, Erbar Pottschafft, vndt hat fürbringen lassen lassen, wie wohl er vndt seine Vorderen vormahls von Vns vndt vnseren Vorfahren, am Reich, Römischen Käysern vndt Königen, als Truchsessen zu Waldburg, mit mancherley Gnaden vndt Freyheiten, gefreyt vndt begnadet weren, vnd sonder daß niemand sie noch die ihren, mit frembden vndt ausländischen Gerichten fürladen, beschwehren noch bekümmeren solt, als er vns deß auch glaublich vidimus fürbracht, vndt Vnderrichtung gethan hat; so wurde doch zue Zeiten von etlichen vnderstanden, ihn, seine Räthe, Voigt, Ambtleuth, Diener, Stätt, Dörffer, arm Leuth vnd Hindersessen, vnd die ihme zue versprechen stehen, daran zue verhindern, vnd sy ihr Leib vndt Gueth mit frembden Gerichten, vnd in ander vnbillich Wege zue beladen vnd zue beschwehren, vnd hat vns demüetiglich anruessen vndt bitten lassen, dem obgenanten Graff Eberharten, in solchem gnädiglich zue fürsehen, auch ihm, seinen Ehlichen Söhnen, vndt Erben, Grafen vndt Gräfinen zu Sonnenberg, alle vnd ieglich Gnade, Freyheit, Recht, alt Heerkommen, guet Gewohnheit vndt Gerechtikheit, so er vnd sein Vorderen Truchsessen zue Waldburg, von vns vndt vnseren Vorfahren, am Reiche, Röm. Käyseren, vndt Königen, bißhero erworben gehabt, vndt herbracht haben, zue besteten vndt confirmieren, gnädiglich geruheten. Wann wür nun alle vnd jede, die sich gegen vns, vnd dem Heil. Reiche mit annemen getreuen Diensten in Vnderthänikheit vndt Gehorsamb halten, mit sonderlichen Gnaden vnd Freyheiten zuebegaben, vnd zue fürsehen genaigt sein, darumb so haben wir angesehen die annemb, getreu, fleißig vnd willig Dienst, so der obgenant Graffe Eberhardt vnd seine Vorderen, vns vndt dem Heiligen Reich, bißhero offt vndt dikh willig nützlich vnd verdienstenlich gethan vnd beweißt haben, vndt er hinfür woll thuen soll vnd mage, vnd haben darumben mit wohlbedachten Mueth, guetem Rath vnd rechtem Wissen, dem obgenanten Eberharten, Graffen zue Sonnenberg, alle vndt ieglich Gnade, Freyheit, Recht, Briefe, Privilegia, Handvesten, guth Gewohnheit, und löbl. Heerkommen, wie er vnd sein Vorderen, Truchsessen zue Waldburg, die von vns, vnseren Vorfahren am Reiche, Röm. Käyseren vnd Königen, erworben, gehabt, vnd herbracht haben, als Römischen Käyser gnädig bestät, verneurt vnde confirmirt, und ihme darzue die sondere Gnade vndt Freyheit gethan, vndt gegeben, also daß hinfüro niemands, wer der oder die weren, den obgenannten Grafe Eberharten, sein Ehlich Söhn vnd Erben, vndt Gräfin zue Sonnenberg Ihre Vögt, Räth, Ambtleuth, Diener, Stätt, Märkht, Dörffer, Burger, Vndersessen, Gemeinde, vnd die Ihm zue versprechen stehen, weder ihre Leib noch Gueth, vmb was Sachen das wer, für einich frembd Gericht, es sein Hoff-Gericht, Landt-Gericht, oder ander Gericht, an welchen Enden, vndt wie die gelegen vnd genant sein, nicht fürforderen, heischen, laden, achten, noch bekümmeren sollen noch mögen, sondern wer zue den obgenanten Grafen Eberharten, seinen Ehlichen Söhnen vndt Erben, Frawen vnd Gräfin zue Sonnenberg, Klage, Spruch vndt Forderung hete, oder gewinne, der oder dieselben sollen darumb gegen ihnen Recht vor vnß oder vnsern Nachkommen, Römischen Käyseren vndt Königen, suechen und nemmen, vnd eindert anderstwo, auch sich dessen Inlassen benügen, deßgleichen wer zue ihren Räthen, Vögten, Ambtleuthen, Dienern, Stätten, Märkhten, Dörfferen und Gemeinden, Klage vndt Spruch het, oder gewunne, der oder dieselben sollen darumb Recht vor den ehegenanten Grafen zue Sonnenberg vndt ihren Räthen suechen vndt nemmen. Wer aber zue sonderlichen Personen ihren Vndersessen, vndt die in zu versprechen stehen, Klage vnd Spruch hat oder gewenne, der oder dieselben sollen darumb Recht vor den Richteren vnd in den Gerichten, da dieselben ansprächiglich sitzen, vnd hingehören, suechent vnd nemmen, vnd sich deß lassen benüegen, solchs Rechtens sy auch einen jeden nach seiner Erforderung fürderlich statt thuen, vnd ergeen lassen sollen.

Ob aber die obgemelten Grafen Eberhart, sein ehlich Söhn und Erben, Grafen vndt Gräfin zue Sonnenberg, ihr Räth, Ambtleut, Vögt, Diener, Stätt, Märkht, Dörffer, Gemeinden, Vndersessen, vnd die ihm zue versprechen stehe, darüber an einichen Hoff-Gerichten, Land-Gerichten, oder anderen Gerichten, fürgenommen, beklagt, geacht, oder wider sye procediert wurdt, das alles und jedes thuen wür abe, vnd vernichten das, iez als dann vndt dann also iez, von Röm. Käyserlicher Macht in Crafft diß Brieffs, und wollen daß solches kein Crafft vndt Macht haben, vnd den obgenanten Graffen vndt Gräfin zue Sonnenberg, vndt den ihrigen, als obsteet, keinen Schaden bringen solle, oder möge, wurde aber den Klägern an den vorgemelten Enden, das Recht kundlich versagt, oder gefährlich verzogen, so möcht also dann ein jeder Kläger sein Recht suechen, an den Enden vndt Gerichten, da sich das gebührt. Wür haben auch dem iezgenanten Graffen Eberharten, seinen ehlichen Söhnen, vnd Erben, Grafen vndt Gräfin zue Sonnenberg, die sonder Gnade vnd Freyheit gethan vndt gegeben, also daß sie in ihren Städten, Schlösseren, Märkhten, Dörfferen, vndt Gebiethen, offen ächter vndt aberächter, so an Hoff-Gerichten, Land-Gerichten, oder anderen

Gerichten erlangt vndt erfolgt werden, auf ihre Recht enthalten, vndt mit in Gemeinschafft haben mögen, vndt sollen von solcher Enthaltung vnd Gemeinschafft wegen, in einich weiß nicht gefrevlet haben, noch darumb angelangt, noch bekümmert werden.

Ob aber jemand solich ächter vndt aberächter in den gemeldten Stätten, Schlösseren, Märkhten, Dörfferen, Gerichten, vnd Gebiethen anfiel, denselben sollen sie solch ächter vndt aberächter handthaben, vndt gegen ihn wiederfahren lassen, als sich gegen solchen ächteren vndt aberächteren gebührt, doch vns vndt vnseren Nachkommen am Reich, Käyserlicher vndt Königlicher Obrikheit, Gericht vndt Gerichts-Zwang, darinn, vndt in allen vndt jeden Stükhen vndt Artikhlen außgenommen vndt hindann gesetzt.

Confirmieren, verneuren, bestättigen vndt geben ihn solch obgemelt Gnad und Freyheit von Neues, vndt Römisch-Käyserlicher Macht, Vollkommenheit wissentlich in Crafft diß, vndt wür gebiethen allen vndt jeglich Fürsten, Gaistlichen vndt Weltlichen, Graffen, Freyherren, Herren, Rittern, Knechten, Hoff-Gerichten, Land-Gerichten, Haubtleuten, Ambtleuthen, Vögten, Pflegeren, Verwesern, Burgermeistern, Richtern, Räthen, Burgern vndt Gemeinden, vnd sonst allen anderen, vnseren vndt des Reichs Vnderthanen vndt Getrewen, in was Würden, Stands oder Weesens die sein, von Römischer Käyserlicher Macht, ernstlich vndt vestiglich mit diesem Briefe, daß sie den obgenannten Eberharten, sein ehlich Söhne vndt Erben, Graffen vndt Gräfin zue Sonnenberg, an den obgeschriebenen vnser Käys. Confirmation, Bestetigung, newen Gnaden vndt Freyheiten, nicht hinderen, ihnen belaiden oder beschwehren, sondern sie von vnser vnd des Heil. Reichs wegen, dabey handthaben, schützen, schirmen, vndt geruhlich bleiben lassen, auch in darzue zue Handhabung vndt Beschirmung nach ihren besten Vermögen, ihr getrew Hülff vndt Beystand thuen, vndt zue thuen schaffen, vndt bestellen, also lieb einen ieglichen sey, vnser vnd des Reichs schwere Vngnaden vndt darzue ein Poen, nemblich fünffzig Markh lötiges Golds zu vermeiden, die ein ieglicher der in einen oder mehr Stukhen darwider thät, als offt es beschäh, verfallen sein soll, halb in vnser des Reichs Cammer, vndt dann den andern halben Theil dem ehegenanten Eberharten, seinen ehlichen Söhnen vndt Erben, Graffen und Gräffin zue Sonnenberg, vnabläßlich zue bezahlen.

Mit Vrkhund diß Briefs, mit vnser Käyserlicher Majestät anhangenden Insiegell besiglet, Geben zue der neuen Stadt, am Sontag vor St. Matthias Tage des heiligen zwölff Botten, nach Christi Geburth, vierzehenhundert vndt vier vndt sechzigisten, vnser Reiche des Römischen in vier vndt zwaintzigsten, des Käyserthumbs im zwölfften, vndt des Hungarischen in fünfften Jahren, vndt stund vnden auff dem Spatio also geschrieben:

Ad mandatum Domini Imperatoris in Consilio.

Vndt Vns darauff demüetiglich angerueffen vnd gebetten, daß wür ihme dieselben Freyheiten, Gnaden vnd Privilegien, zuevernewren, zue confirmieren, vnd zue bestetten gnädiglich geruhten, des haben wür angesehen, des genanten Wilhelmen Truchsessen zimlich fleissig Betten, auch die annehmen getreuen nutzlichen Dienste, so sein Vorderen vndt Er vns vnd dem heiligen Reiche offt williglich vnd vnverdrossenlich gethan haben, vnd er hinfüro woll thun möge vndt soll, vndt darumb mit wohlbedachtem Mueth, guetem Rath, vndt rechter Wissen, ihme die bemelten Freyheiten, Gnaden vndt Privilegien, gnädiglich verneut, confirmiert vndt bestetet, vernewen, confirmiren, vnd bestäten die auch hiemit von Römischer Käyserlicher Macht, Vollkommenheit wissentlich in Crafft diß Brieffs, vndt meinen, setzen vndt wollen, daß die in allen vndt ieglichen ihren Puncten, Innhaltungen, Meinungen, vndt Begreiffungen, steht vndt fest sein, gehalten, vollzogen, vnd von niemand darwider gethan werde, sich auch der genant Willhelm Truchseß, vnd dessen Erben deren gebrauchen vndt genießen mögen, von allermänniglich vnverhindert, doch vnß vndt dem Heiligen Reiche an vnsere Obrikheit, vnd sonst männiglich an seinen Rechten vndt Gerechtikheiten vnvergreifflich vnd vnschädlich.

Vnd gebiethen darauf allen vnd ieglichen Chur-Fürsten, Fürsten, Geistlichen vndt Weltlichen, Prälaten, Graffen, Freyen, Herren, Ritteren, Knechten, Haubtleuthen, Vizthumben, Vögten, Pflegeren, Verweseren, Ambtleuthen, Schultheißen, Burgermeisteren, Richteren, Räthen, Burgeren, Gemeinden, vnd sonst allen anderen vnseren vndt des Reichs Vnderthanen vndt Getrewen, in was Würden, Standts vndt Weesens die sein, ernstlichen vndt wollen, daß sie den genanten Truchsäßen, an solchen obgemelten Freyheiten, Gnaden vndt Privilegien mit hinderen noch irren, sondern der geruhlich gebrauchen, genießen, vndt gäntzlich dabey lassen, vndt hiewider nit thuen, noch iemands anderen zue thuen gestatten, in kein weiß, als lieb einem ieglichen sey, vnser vndt des Reichs schwehre Vngnade vndt Straffe, auch die Buessen und Straffen, in den obgemelten Frey-

Freyheiten begriffen, vnd darzue ein Poen nemblich fünffzig Markh lötiges Golds zue vermeiden, die ein ieder, so offt er freventlich hierwider thet, vns halb in vnser vnd des Reichs Cammer, vnd den anderen halben Theil dem obgemelten Willhelm Truchsessen vndt seinen Erben vnabläßlich zue bezahlen, verfallen sein soll, vngeverdte.

Mit Vrkundt diß Briefs, besigelt mit vnserem anhangenden Insigel, Geben am neunzehenden Tag des Monats Martii, nach Christi Geburth, funffzehenhundert vnd in zwelften, vnserer Reiche des Römischen in sib vnd zwenzigsten, vnd des Hungarischen in zwey vndt zwenzigsten Jahren.

Per Imp.

Ad mandatum Domini Imperatoris in Consilio.

CCXIX.

Königs Ferdinandi I. Freyheits-Brieff, denen Herren Reichs-Erb-Truchsessen von Waldburg, wegen der Juden, und deren Wucher, Anno 1542. ertheilt.

WIr Ferdinand von GOttes Genaden, Römischer König, zue allen Zeiten Mehrer des Reichs, in Germanien, zue Hungarn, Böheimb, Dalmatien, Croatien, vndt Sclavonien ꝛc. König, Infant in Hispanien, Ertz-Hertzog zue Oesterreich, Hertzog zue Burgundi, Steyr, Kärnten, Crain, vnd Württemberg ꝛc. Grave zue Tyroll, bekhennen für vns vnd vnsere Nachkommen am Reich, offentlich mit disem Brief, vnd thuen khundt allermäniglich, nachdem wür aus Königlicher Hoch- vnd Wiertigkeit, darein vns der Allmächtig nach seinem göttlichen Willen gesetzt, vnd verordnet hat, vnd angeborner Güette vnd Miltigkeit, allzeit mit Gnaden genaigt seind, aller vnd jeglicher vnser vnd des H. Römischen Reichs Vnderthanen vnd Gethrewen Eer, Aufnemmen vnd bestes zue befürdern, vnd zue betrachten, vnd derselben Nachthayl, Schaden vnd Verderben fürkhommen, vnd zue verhüethen, vnd vns dann der Edel vnser vnd des Reichs Erbtruchsäß, vnd lieber Gethrewer, Willhelm, Freyherr zue Waldburg, vnser Rath, Cammerer vnd Verwalter vnsers Oebersten Hofmaister Ambts, jetzo mit Beschwehrung fürbracht, vnd zu erkennen geben hat, wiewohl Er und seine junge Vettern weyl. Georgen des Heil. Reichs Erbtruchsäßen, Frey-Herren zue Waldburg Söhne, deren Vormunder Er sey, über hievor von Röm. Käysern vnd Königen, vnd dem Heil. Röm. Reich aufgerichten Ordnungen vnd Satzungen allerley Ordnungen vnd Handlungen fürgenommen, die beschwehrliche wuecherliche Contract, vnd Handlungen der Judischheit bey Iren Vnderthanen, Undersessen vnd Verwandten abzuestöllen, vnd dieselben ire Vnderthanen von solchen ohnleidenlichen vnd hochnachthaylichen Beschwerungen zueverhüethen, so hette doch solche Ire getrewe Handlung bißher nicht erschiessen noch verfänckhlich sein wöllen, sondern daß Ire Vnderthanen von den Juden auf Ire erlangte Verschreibungen ahn das Käyserlich Hof-Gericht gehn Rotweil, Landt-Gericht, vnd andere ausländische Gericht fürgefordert, geladen vnd geklagt, vnd darauf wider bey Gericht geurtelt vnd procediert, daraus dann inen vnd iren Vnderthanen allerley Beschwehrlichkeiten, verdörblicher Nachtheyl vnd Schaden entstiende. Vnd vns darauf diemietiglich angerufft, vnd gebetten, daß Wür ime vnd angeregte seine junge Vöttern vnd Pfleeg-Söhne, vnd derselben Vnderthanen vnd Verwandten in solchem genediglich bedenckhen, vnd zue Verhüetung solcher bochnachthaylichen Beschwehrlichkaiten vnser Königliche Gnad vnd Hilff mitthayligen wolten, daß wür demnach gnediglich angesehen gemelts vnsers Raths vnd Cammerers vnderthänig vleissig Bete, auch die annembliche getrewe ansehnliche vnd ersprüeßliche Dienste, so gemelter Wilhelm, dergleichen weyland Georg Erbtruchsäß sein Bruder, weyland vnsern Vorfahren, Römischen Käysern vnd Königen, vnd sonderlich der iezigen Römischen Kayserlichen Majestät, vnserm lieben Bruder vnd Herren, vnd dem Heyl. Reiche, vnd vnserm löblichen Hauß Oesterreich in Kriegs- vnd Friedens-Zeiten, mit Darstrekhung ires Leib, Lebens vnd Vermögens, ie vnd allwegen ansehnlich vnd beständiglich erzaigt haben, ermelter Wilhelm Erbtruchsäß noch täglichs thuet, vnd hinfüro sambt seinen Söhnen vnd Vättern zue thuen erpietig ist, auch wohl thuen mag vnd soll, vnd darumb in namen vnd an stath dero Römischen Kayserlichen Maj. vnsers lieben Bruedern vnd Herrn, auch für vns selbs, alß Römischer König, mit wohlbedachtem Mueth, guethem Rath, vnd rechter wissen, ernennten Erbtruchsäßen vnd seinen jungen Pfleeg-Söhnen, diser Fürsetzung vnd Gnad gethan, vnd Freyheit gegebt, daß nun hinfüro in Ewigkeit, kein Jud, oder Judin gemelter Erbtruchsäßen Vnderthanen, Hindersässen vnd Verwandten, weder auf Pfandt, Clainodien, Klayder, noch einich ander ligende oder farende Haab vnd Güetter noch in ainich ander weiß noch Weeg ausserhalb ermelter Truch-

sässen, oder ihre Ambtleuth so iederzeit sein werden, vorwißen, bewilligen vnd Erlaubnuß, auf Wucher leyhen, noch ainich andere wucherliche Handlungen, Contract, oder Verschreibungen aufrichten, auch dieselben Vnderthanen vmb ainiche Schulden, die sye nach Verkhindung vnd Publicierung diser vnser Freyheit machen werden, für das Käyserlich Hofgericht zue Rotweil, noch vor kein ander frembd Landgericht nit fürfordern, fürnemmen noch laden, noch ichts auf solch der Juden Fürfordern, Ladung vnd Klag gericht, gevrthailt noch gehandlet werden soll, so ver aber die Juden gemelten der Erbtruchsäßen Vnderthanen vnd Verwandten nach beschehener Verkhündung diser vnser Freyhait ausserhalb der Erbtruchsäßen, oder irer Ambtleuth Vorwissen vnd Bewilligung, auf Pfand oder Verschreibungen ichts ferer fürleihen, vnd fürstreckhen wurden, sollen alsdann die Juden vnd Judinen die Haubt-Summa, sambt aufgeloffnen Wucher gäntzlich verwürckht haben, vnd solch Haubt-Summa sambt dem Wucher gemelten Erbtruchsässen zuesteen vnd erfolgen, wo auch hierüber auf der Juden oder Judin anrueffen vnd anlangen, angeröger Erbtruchsäßen Vnderthanen, ainer oder mehr, vmb ainich Schulden an das Kayserlich Hofgericht zue Rotweil, oder ainich ander frembd Landgericht oder Gericht fürgefordert, geladen oder beclagt, vnd daselbst ichts wider sy, ihrer Haab und Güetter, gericht oder procediert wurde, sollen sye auf solch haischen vnd Ladung zu erscheinen noch zue antworthen nit schuldig, vnd alles das, so also ahn berüehrten Gerichten wider seye gericht, gevrthailt, procediert vnd fürgenommen wurdt, Crafftloß, von Vnwürden, nichtig vnd vnbindig sein, vnd inen solche Procell vnd Handlungen an iren Leiben, Haab vnd Güettern keinen Nachthail noch Schaden bringen, noch geberen, dann wür das alles vnd was die Juden da entgegen zue Irem Behelff haben oder fürbringen möchten, aus Römischer Königlicher Macht, izo alsdann, vnd dann als iezo aufgehebt, cassiert, abgethan vnd vernicht haben wöllen, thuen auch obgemelten Erbtruchsässen, vnd derselben Vnderthanen, solche Genade, vnd geben inen obgeschribne Freyhait, als aus Römisch. Königlicher Macht, Vollkhommenheit, hiemit wissentlich in Crafft diß Briefs, vnd mainen, setzen, vnd wöllen, daß sy vnd alle ire Nachkommen, nun hinfüro ewiglich sich solcher Gnaden vnd Freyhaiten freyen, genießen und gebrauchen sollen vndt mögen, wür wöllen auch obberührt Begnadung vnd Freyheiten in favorem publicum, zu Fürderung vnd Guetem gemaines Nutzes, vnd gar nicht in favorem Privatum, sondern Persohnen zue guetem gegeben haben, noch auch daß einigen sondern Persohnen Verzeihung oder renunciation, wie die immer geschehen möchten, darwider ainich Würckhung haben, sondern soll in allweeg vnpindig sein, vnd Crafftloß gehalten werden, von allermäniglich vnverhindert, doch vns, vnd vnserm Hauß Oesterreich, vnd sonst mäniglich an seinen Obrigkeiten vnd Rechten ohnvergriffenlich, vnd gebieten darauff allen vnd ieden Chur-Fürsten, Fürsten, Gaistlichen vnd Weltlichen, Prälathen, Graven, Freyen, Herren, Rittern, Knechten, Landtmarschalkhen, Vitzthomben, Vögten, Pflegern, Verwesern, Ambtleuthen, Burgermaistern, Richtern, Räthen, Burgern vnd Gemainden, vnd sonderlich ietzig vnd künfftigen Käyserlichen Hof-Richtern, vnd Vrtelsprechern des Käyserlichen Hof-Gerichts zue Rotweil, auch andern Richtern vnd Gerichten, auch sonst allen andern vnsern vnd des Reichs Vnderthanen vnd Getrewen, in was Würden, Standts oder Weesens die sein, in Namen vnd an statt der Römischen Käyserl. Majestät vnd für vns selbs, ernstlich vnd vestiglich mit disem Brief, vnd wöllen, daß sye die gemelten Erbtruchsässen, all Ire Nachkommen, an den obbestimten Gnaden vnd Freyheiten nicht irren noch hindern, sondern sy sich deren geruebiglich freyhen, nüessen, vnd gebrauchen lassen, darwider nicht tringen noch beschwehren, noch des Jemand andern zue thuen gestatten, in kein weiß, als lieb einem ieden sey, vnser vnd des Reichs schwehre Vngnad vnd Straff, vnd darzue ein Poen, nemblich zwantzig Marck löttigs Golts, zue vermeiden, die ein ieder so offt Er freventlich darwider thete, vns halb in vnser, vnd des Reichs-Cammer, vnd den andern halben Thayl obgemelten Erbtruchsässen, vnd derselben Nachkommen vnableßlich zue bezahlen, verfallen sein soll, mit Vrkhund diß Briefs, besigelt mit vnserm Königlichen anhangenden Insigl, geben in vnserer vnd des Reichs Statt Speyr, den 24ten Tag des Monaths Martii, nach Christi vnsers lieben Herren Geburth, tausendt fünffhundert vnd im zwey vnd vierzigsten, vnserer Reiche des Römischen im zwölfften, vndt der andern im Sechzehenden Jahr.

Ferdinand.

Ad mandatum Domini Regis proprium

Wiengerd.
Vice-Cantzler.

Mesner.

CCXX.

CCXX.

Käysers Caroli V. Privilegium, denen Herren Reichs-Erb-Truchsaßen von Waldburg, derer Hals-Gerichte halber, Anno 1545. ertheilt.

WIr Carl der Fünfft von GOttes Gnaden Röm. Kayser, zue allen Zeiten Mehrer des Reichs, König zue Germanien, zue Castilien, Arragon, Leon, baider Sicilien, Jerusalem, Hungern, Dalmatien, Croatien, Navarra, Granaten, Toleten, Valentz, Gallicien, Magorica, Hispalis, Sardinien, Corduba, Corsica, Murcien, Gienniß, Algarbien, Algeziren, Giberaltar, der Canarischen vnd Indianischen Insulen, vnd der Terre firme, des Oceanischen Meers ꝛc. Ertz-Hertzog zu Oesterreich, Hertzog zue Burgundi, zue Lothrigk, zu Brabandt, zue Steyr, zue Cärnten, zue Crain, zue Limpurg, zue Litzenburg, zue Geldern, zue Calabrien, zue Athen, zue Neopatrien, vnd zue Württenberg ꝛc. Graff zue Habspurg vnd Flandern, zue Tyroll, vnd Görtz, zue Barcinon, zue Arthois zue Burgundi, Landgraffe zue Henigaw, zue Holland, zue Seelandt, zue Pfierdt, zue Kiburg, zue Namur, zue Roßilion, zue Ceritania, vnd zue Zutpfen, Landgraff im Ellsaß, Graff zue Burgaw, zue Oristani, zue Goziani, vnd des Heyl. Röm. Reichs Fürst zue Schwaben, zue Cathalonia, Asturia ꝛc. Herr in Frießland, auf der Windischen Marth, zue Portenau, zue Piscagia, zue Molin, zue Salins, zue Tripolin vnd zue Mecheln ꝛc. bekhennen öffentlich mit disem Brief, vnd thuen khund allermäniglich, daß vns der Edel, vnser vnd des Reichs Erbtruchsäß, vnd lieber Getrewer, Wilhelm Freyherr zue Waldtpurg der Elter, vnderthänigklich hat fürgebracht, wie daß in- und an seinen hochen vnd nidren Gerichten, alß weith sich dieselben allenthalben erstreckhen, etliche vom Adl vnd andere sitzen vnd wohnen, die sich zum thayl wie Jne angelangte vnderstehen sollen, in obangeregten seinen hochen vnd nidern Gerichten, Halßgericht, auch den Bann über das Blueth zue richten, vnd sonst anders auszuebringen, welches Jhme vndt seinen Erben an obgedachten Jhren hochen- vnd niedern Gerichten, auch Ober- vnd Gerechtigkeiten, merckhlichen nachthailigen Abbruch vnd Schmelerungen gebehren, vnd dem langen vnd wohlhergebrachten Gebrauch dero Ort auch insonderheit seinen Freyheiten vnd Begnadungen damit Er vnd seine Vor Eltern von weyland vnsern Vorfarn Römisch. Käysern vndt Königen löbl. Gedechtnüß, auch vns vnd dem Heyl. Reiche fürsehen weren, gentzlich zuentgegen sein würde, vnd vns derhalben vmb vnser gnädig Einsehens demüetiglich angerueffen vnd gebetten. Deß haben wür angesehen, solche sein demüetig zimblich Bitte, auch die vihlfältigen getrewen nützlichen vnd ersprießlichen Dienste, die sein Vor-Eltern vnd Er vnsern Vorfarn Röm. Kaysern vnd Königen, vns vnd dem H. Reiche, vnd vnsern löbl. Hauß Oesterreich mit Darsträckhung vnd Wagnuß ihrer Leibe, vnd alles Vermögens, redlich, mannlich, vnd williglich gethan haben, vnd Er noch täglich thuet, vnd hinfüran wohl thuen mag, vnd sich des zue thuen guetwillig erbeut, vnd darumben mit wohlbedachtem Mueth, guetem Rath vnd rechter wissen, demselben Wilhelm Truchsässen die besonder Gnad gethan, vnd Freyheit gegeben, thuen vnd geben Jhme die auch von Röm. Käyserl. Macht, Vollkhommenheit, wissentlich in Crafft diß Briefs. Mainen, setzen, ordnen vnd wollen, daß derselb Wilhelm Truchsäß, vnd seine Erben vnd Nachkommen, nun hinfüran bey obangeregten Jhren hochen vnd niedern Gerichten, Obrigkeiten, Herrlichkeiten vnd Gerechtigkeiten, wie sye die von Alters hergebracht, vnd innhaben, nun hinfüran von denen vom Adl oder jemands andern, so darinn oder daran gesetzen, vnd sonst allermäniglich vnverhindert, beruebiglich bleiben, vnd an dem allen nit betriebt werden sollen, ob auch iemands vom Adl, oder sonst inn oder an gedaches Erbtruchsäßen hochen oder nider gerichtlichen Obrigkeit gesessen, ainich Halßgericht, den Bann über das Bluet zue richten, oder sonst iemandts, wer der oder die weren, ainicherley Freyheit, so disen oder andern seinen oder seiner Erben habenden Freyheiten, Oberkeiten, Gerechtigkeiten, alten Herkhomen vnd Gebreuchen zuewider sein, oder dieselbe verlezen vnd kränkhen möchten, von vnß vnd dem H. Reiche aufbracht hetten, oder noch khünfftiglich erlangen vnd ausbringen wurden, in was Schein, oder wie das beschehen were oder noch würde, das alles vnd jedes solle gantz Crafftloß, vnpündig, vnd gedachten vnsern vnd des Reichs Erbtruchsäßen, vnd seinen Erben, an obangeregten ihren Freyheiten, hochen vnd niedern Gerichten, Ober- vnd Herrlichkeiten, altem Herkommen, Gebräuchen, vnd in all ander Weege, wie die Namen haben möchten, gantz ohnvergreifflich, vnnachthaylig vnd ohnschädlich sein, wie wür solches auch hiemit vom Röm. Käyserl. Macht, Vollkommenheit, aufheben, vernichten, vnd abthuen, in Crafft, vnd mit Vrkhund diß Briefs, besigelt mit vnserm Kayserl. anhangendten Insigl, geben in vnserer vnd des H. Reichs Statt Wormbs, am sechzehendten Tag des Monaths May, nach Christi vnsers lieben Herren Geburde, fünffzehen hundert vnd im fünff vnd vierzigisten, vnsers Käyserthumbs im fünff vnd zwainzigsten, vnd vnserer Reiche im dreysigisten Jahren.

Carl, mppria.
V. Naves.

Ad mandatum Cæs. & Cath. Maj. ppr.

Joh. Obernburger.

CCXXI.

Chur-Fürst Ludwigs zu Pfaltz Expectanz-Lehen-Brieff, vor Herrn Georgen, des H. Röm. Reichs Erb-Truchsessen zu Waldburg, den Aeltern, über des Reichs Erb-Küchenmeister-Ambt, de Anno 1528.

WIr Ludwüg von GOttes Gnaden, Pfaltzgrafe bey Rhein, Hertzog in Bäyeren, des Heil. Röm. Reichs Ertztruchseß vndt Chur-Fürst ꝛc. bekennen vndt thuen khundt offenbahr mit disem Brieffe, nachdem wür ahngesehen, die vnderthänige vndt guethwillige Dienst, so Vns der Edl, vnser lieber besonder Georg des Heyl. Röm. Reichs Erbtruchsäß, vndt Freyherr zue Waldpurg ꝛc. in vihl Weeg, vndt besonder in jüngster Beuerischer Aufruehr bewisen, vndt erzaigt, auch hinfür thuen solle vndt kan, darumb ihme, auch seinen Vetteren Wilhelmen, vß besonderlicher gnädiger Meinung zugesagt, vndt versprochen, für vns vndt vnser Erben, ob vndt wann es sich begebe, daß des Stammens, vndt Namens dero von Söldenekh ehelich gebohren, so des Heyl. Röm. Reichs Erb-Kuchenmeister Ambt, von Vns, vndt vnserem Chur-Fürstenthumb der Pfaltz-Grafschafft bey Rhein, zue Lehen herbracht haben, vndt tragen, im Leben nicht mehr weren, außsturben, oder dasselb Kuchenmeister Ambt sonst aus einiger rechtmäßiger Vrsach an Vns, oder vnsere Erben, oder Chur-Fürstenthumb Pfaltz fallen, oder wachsen wurde, daß wür oder vnsere Erben alsdann obgedachtem Georgen, vnd Wilhelmen, vndt Jhren Leibs-Manns-Lehens-Erben, ermelt Kuchenmeister Ambt, mit allen seinen Ehren, Freyheiten, Würden, Züerden, Nutzen vndt Gefällen, zue rechtem Leibs-Mann-Lehen gnädiglichen ansehen, leyhen, auch ihnen, vndt ihren Erben deßhalb ferner, wie sich gebührt, Lehen- vndt Revers Brieff darüber geben, vndt nemmen lassen sollen, vndt mollen, wie wür dann Jhnen auch vff ihr wider Ansuechen, an vns beschehen, obgehörter Maß, (doch ohn Nachtheil vndt ohn Abbruch bemeldts Stammens, vnd Namens Söldenekh, so lang der werend ist, oder ehe das Ambt vndt Lehen, vß anderen rechtmäßigen Vrsachen, wie obsteht, an Vns, vnser Erben, oder Chur-Fürstenthumb wachsen würde) jetzt alsbald angesetzt, vndt gelichen haben, setzen ahn, vndt leichen ihme auch hiemit vndt in Crafft diß Briefs, iezt als dann, vndt dann als iezt, dergestalt, daß bemelter Georg, vndt sein Vetter Wilhelm, vndt ihre Leibs-Manns-Lehens-Erben, so es, wie oblauth, zue Fällen kommen wurde, sollen hinfür solch Kuchenmeister Ambt, von vnß vndt vnseren Erben, die Pfaltz-Grafen bey Rhein, des Heyl. Röm. Reichs Ertz-Truchsäßen vndt Chur-Fürsten sein, so offt vndt dikh des noth geschicht, empfangen, haben vndt tragen, vndt vns vndt vnseren Erben, darvon mit guetten Trewen, Gelübden vndt Ayden dienen, gewarten, gehorsamb vndt verbunden sein, vns allzeit getrew, vndt hold zue sein, vns für vnseren Schaden zu warnen, fromben vndt bestes getreulichen werben, vnd alles das thuen, das man Jhren Lehen-Herren von Recht vndt Billikheit wegen schuldig seind, doch alles hierinn Vns, vnseren Erben, vnsern Mann vndt eines ieglichen Rechten daran vnvergreifflich vndt ohnschädlichen, als auch bestimbte Georg Truchsäß, von sein vndt seines Vetteren Willhelms wegen, solch obbestimbt Leibs-Mann-Lehen, ietz von Vns obbemelter maaß empfangen, darüber globt vndt geschwohren hat, allerding vngeverdte, vndt des zue Vrkund haben wür vnser Jnsigel hieran thuen henkhen, Datum Haidelberg vff Montag nach Cantate, Anno Domini Millesimo quingentesimo vigesimo octavo.

CCXXII.

Chur-Fürst Friedrichs zu Pfaltz Lehen-Brieff vor Herrn Heinrichen, des Heil. Röm. Reichs-Erb-Truchsessen zu Waldburg, über des Reichs Erb-Küchenmeister-Ambt, de Anno 1594.

WIr Friedrich von GOttes Gnaden, Pfaltz-Graff bey Rhein, des Heyl. Röm. Reichs Ertz-Truchseß, vnd Chur-Fürst, Hertzog in Bäyern ꝛc. bekennen vndt thuen kundt offenbahr mit disem Brieff, nachdem weilandt der Hochgebohrn Fürst, Herr Ludwig Pfaltz-Graff bey Rhein, Hertzog in Bäyeren, des H. Röm. Reichs Ertztruchseß vndt Chur-Fürst, vnser freundlicher lieber Herr Vätter, löbl. Gedächtnus, verschinner Jahren, vmb vnterthäniger guetwilliger Dienst willen, die wilandt der Edl Georg, des Heyl. Röm. Reichs Erbtruchsaß, vndt Freyherr zue Waldpurg seliger Sr. Lbd. in Zeit Beyerischer Aufruher, vndt sonst in vihl Weeg bewisen hat, Jhme vndt seinen Vätteren, dem Edlen Wilhelmen Erbtruchsessen, aus besonderen gnädigen Meinung, für S. Lbd. vnd ihre Erben zuegesagt vndt versprochen hat, ob vndt wann sich begebe, daß des Stammens vndt Namens, deren von Söldenekh ehelich gebohren, so des H. Röm. Reichs Erb-Kuchenmeister-Ambt, von Sr. Lbd. vndt dem Chur-Fürstenthumb der Pfaltz-Grafschafft bey Rhein zue Lehen herbracht vndt tragen, im Leben

ben nicht mehr weren, außsturben, oder dasselbe Kuchenmeister-Ambt sonst aus ainiger rechtmäßiger Vrsach, an S. Lbd. oder ihre Erben, vndt das Chur-Fürstenthumb der Pfaltz fallen, oder wachsen würdt, das dann seine Lbd. oder ihre Erben, ihnen Georgen, vnd Wilhelmen, Erbtruchsessen, vndt ihres Leibs Manns-Lehens-Erben, ermelt Kuchenmeister Ambt, mit allen seinen Ehren, Freyhaithen, Würden, Züerden, Nutzen vnd Gefällen, zue rechtem Leibs-Mann-Lehen gnädiglichen ansetzen, leihen, auch darüber gebührende Brief geben vnd nemmen lassen wolte, wie dann gedachter vnser freundlicher lieber Herr Vetter, Pfaltz-Graff Ludwig Chur-Fürst seel. Gedächtnus nachgehents auf ihr weiter Ahnsuechen erzelter maßen, doch ohne Nachtheil vndt Abbruch bemelts Stammens vndt Namens Seldenekh, so lang der wehrendt ist, oder ehe das Ambt vndt Lehen aus anderen rechtmäßigen Vrsachen, wie obsteht, an S. Lbd. dero Erben vndt Chur-Fürstenthumb wachsen wurde, ihnen das alsbald zue Leibs-Manns-Lehen angesetzt vndt gelichen, als es auch folgends, nach Absterben gedachts Georgen Erbtruchsässen seel. von wegen seiner vnmündigen Söhne, der Edl Johann Marquardt von Königsegg, Freyherr zue Aulendorff ꝛc. als ein Träger, zue Leibs-Mann-Lehen auch von Sr. Lbd. empfangen hat, vndt aber dieselben Georgen Söhne zue ihren mündlichen Jahren kommen seindt, auch ehgemelten Wilhelm Truchsäß, weilandt dem Hochgebohrnen Fürsten, vnserem freundl. lieben Herren Vetteren, Pfaltz-Graff Friderichen Chur-Fürsten, löbl. Dächtnus, der Zeit vnderthänig zue erkeñen geben, daß er aus zuegestandnen Alter vndt Schwachheit, solch Lehen selbst ferner nit dragen, oder vermahnen künde, darumb sein Recht vndt Begnadigung darauff, mit Sr. Lbden Verwilligung, seinem Sohn, obgemeltem Wilhelmen Erbtruchsessen zuegestellt vndt übergeben, wie dann der Zeit auff ihr vnderthänigs bey Jhrer Lbd. beschehen Ansuechen, Jhre Lbd. obgemelts Georgen Erbtruchsessen sel. Sohne, Georgen, von sein selbs, vndt Heinrichs seines Brueders wegen, vndt Willhelmen des Jüngeren, vorgenants Wilhelmen Söhne, alle Erbtruchsessen vndt Freyherren zue Waldpurg, solch Kuchenmeister Ambt zue Leibs-Mann-Lehen obgemelter maßen auch gnädigl. gelihen hat, inmassen daß auch nach S. Lbd. tödtlichen Abgang, weilandt der auch Hochgebohren Fürst, vnser freundl. lieber Vetter, Pfaltz-Graff Ott Heinerich Chur-Fürst seel. Gedachtnuß, mehrbemelten Hainrichen Erbtruchsessen ꝛc. von sein selbs, vndt seines Brueders Georgen seeligen verlassenen Sohne, seinen jungen Vettern, Jacobs, Hansen, Philippen, vndt Georgen, auch mehrbenants seines Vättern, Willhelmen Truchsessen wegen, gleicher gestalt auch gnädiglich gelichen, alsdann von weilandt dem auch Hochgebornen Fürsten, vnserem freundl. geliebten Anherren, Pfaltz-Graff Fridrichen Chur-Fürsten, Christseel. vndt löbl. Gedachtnüß, von Sr. Lbd. nach Absterben bemelts Heinrich seel. Jacob, des H. Röm. Reichs Erbtruchseß, Freyherr zue Waldpurg ꝛc. Georgen seel. eltister Sohn, für sich vndt seine Leibs-Mann-Lehens-Erben, auch seine Gebrüeder, Hansen, Philippen vndt Georgen, dergleichen seinen Gevettern, Friderich Gebhardten, Carln, Christoffs vndt Ferdinands Wilhelms seligen Sohn wegen, vndt fürter von weilandt dem auch Hochgebohrnen Fürsten, vnserem freundl. lieben Herren Vatter, Pfaltz-Graff Ludwügen Chur-Fürsten, vndt seithero von weilandt dem auch Hochgebohrnen Fürsten, vnserem freundl. lieben Vetteren, Vatteren, vnd gewesenen Vormundt, Pfaltzgraff Johann Caßimir, Christlob seel. Gedächtnuß, obbemelts Jacoben eltisten hinderlassenen Sohn Heinrich des Heyl. Röm. Reichs Erbtruchsäß, Freyherr zu Walpurg, berüerter massen, mit obangeregten Erb-Kuchenmeister Ambt, vor sich vndt seine Mitlehensgenossen belehnet worden ist, lauth aller derselben Lehen-Brieff, als haben wür anietzo nicht allein nach tödtlichen Abgang obgedachts vnsers freundl. lieben Vätteres vndt gewesenen Vormundts, sondern auch gänzlichem Absterben des Stammens, vndt Namens deren von Seldenekh, dem Edlen vnserem lieben Getrewen, obbemelten Heinrichen des H. Röm. Reichs Erbtruchsäßen, Freyherren zue Waldpurg, auf sein vnderthänigs Ahnlangen, daßelb für sich selbsten vndt seine Leibs-Mann-Lehens-Erben, auch seine Brüeder, Froben, Georgen, vndt Gebhardten, vndt dann seine Gevetteren, Georgen, weylandt gedachts Jacoben seeligen Brueder, auch Gebhardten, vndt Christophen Wilhelms seeligen Sohn, ebenmäßiger Gestalt gnädiglich gelichen, vndt thuen daß hiemit in Crafft diß Briefs, dergestalt, daß sie vndt ihre Leibs-Mann-Lehens-Erben hinfüro solch Kuchenmeister Ambt, von vns, vnser Lebtagen gantz aus vndt nach vnserem Todt, vnseren Erben, die Pfaltz-Graffen bey Rhein, des H. Röm. Reichs Ertztruchsessen vndt Churfürste seindt, so offt das noth geschicht, empfangen, haben, vndt tragen sollen, vns davon, wie obstehet, mit Treyen, Gelibten, vndt Aydten, dienen, gewarten, gehorsamb vndt verbunden sein, vns allzeit getrew, vndt holdt zue seyn, vns vor vnseren Schaden zue warnen, frommen vndt bestes getrewlich werben, vndt alles das thuen, das man ihren Lehenherren von Recht vndt Billichkheit wegen schuldig sein, doch alles hierinn der Chur-Ertz-Pfaltz dero Erben vndt Mann, vndt eines ieglichen Rechten daran vnvergrifflichen, vndt vnschädlichen

schädlichen/ als auch obbestimbter Heinrich/ Erbtruchsäß/ von sein selbst/ vndt seiner Leibs-Manns-Lehens-Erben/ auch seiner Brüeder Froben/ Georgen/ Gebhardten vndt Christoffen/ aller Erbtruchsessen/ vndt Freyherren zue Waldpurg wegen/ wie vorstehet/ solch obbestimbt Leibs-Mann-Lehen iezo von vns bemelter massen empfangen/ darüber gelobt vnd geschwohren hat/ allerding ohngeverdt/ des zue Vrkhundt/ haben wür vnser Insigl hieran thuen henkhen/ darum Haidlberg/ den sieben zwainzigisten Monaths-Tag Maji/ nach Christi vnsers lieben Herrn vndt Seeligmachers Geburth funffzehenhundert/ neunzig vnd vier.

CCXXIII.

Käysers Leopoldi Lehen-Brieff vor die Herren Grafen Reichs-Erb-Truchsässen/ Zeil/ Wolffegg/ Trauchburg/ und Scheerischer Linie/ über die Veste Waldburg/ den Blutbann und Forst/ auch Eich/ Nuß-Zuber und Raiff in der Stadt Lindau/ de Anno 1674.

WIr Leopold von GOttes Gnaden/ erwöhlter Römischer Käyser/ titulus major. Bekhennen öffentlich mit disem Brieff/ vndt thuen khund aller menigklich/ daß vns der Hoch- vnd Wohlgebohrne/ vnser vnd des Reichs Erbtrukhses/ Cammerer/ vnd lieber Getrewer/ Paris Jacob/ Graf zue Zeill/ vnd Herr zue Waldtburg/ als Elttister vnd Lehenträger/ für sich selbst/ vnd dann in Nahmen Christoph/ Hannß Ernsten Jacoben Frobenii, Ignatii, Sebastian/ Wunibaldts/ Maximilian/ Frantzen/ vnd dessen münderjährigen Bruederen/ Johann Mariä/ Maximilian Wunibaldts/ vnd weiland Christoph Carls hinderlassenen münderjährigen Sohns/ Frantz Eusebii/ Graffen vnd Herren zue Zeill/ Fridtberg/ vnd Wolffegg/ aller des H. Röm. Reichs Erbtruchsäßen/ Gebrüderen vnd Veteren/ demietig angerueffen/ vnd gebeten/ daß wür ihnen dise nachgeschribene Lehen vnd Stukh/ mit Namen die Vöstin zue Waldtburg/ Item alle Forst/ die sie oder die ihrige haben in dem Altorffer Waldt/ Item die Aiche/ vnd den Nuß-Zuber vnd den Raif zu Lindau in der Statt/ Item den Wildpahn/ der anfahet in dem Kesselbrunn/ vnd gehet hierüber in die Aschach/ die Aschach hinab biß gehn Hinznang/ gehn Rümpach in die Lerze/ vnd alß die gehet hinüber gehn Marcharzhoffen/ biß in die Argen/ vnd daselben dannen/ als die Lerze gehet von der Argen hinder dem Küsten Hartz hin/ daselben hinüber an den Schweinberg/ ahn den Ynzberg/ vnd Ingberg ahn die Totenflucht in der Hellingers wider in den Kesselbrunnen mit sambt dem Pann zu der obgemelten Vöstin/ vnd anderen ehe gerürthen Gerichten gehörendt/ vber das Bluet zue richten/ so von vns vnd dem H. Reich zue Lehen rühren vnd iengst hievor von vns W. Johann Jacob Graff zue Zeill/ als damals auch der eltiste vnd Lehentrager/ für sich vnd sein Gebrüeder vnd Vettere/ Grafen vnd Herren zue Friedberg vnd Waldburg/ zue Lehen empfangen/ nunmehr aber auf dessen tödtlichen Hintritt ihnen obgedachten Grafen von Zeill/ vnd Lehens Agnaten solche Lehenstukh völlig vnd ohnverscheidenlich widerumb von vns als iezt regierendten Käyseren zu Lehen zu empfangen gebürth/ zue Lehen zu verleihen gnädiglich geruehten. Das haben wür angesehen solch ihr demüethig/ zimblich vnd fleiße Bite/ auch die angenehmen/ getrewen/ vnd nutzlichen Dienst/ die ihre Vor-Eltern Erbtruchsessen von Waldtburg/ vnseren Vorfahrern/ Röm. Käyseren vndt Königen/ auch vnß vnd dem H. Reiche/ offt williglich/ vnd onverdroßentlich gethan haben/ vnd sie hinfiro vns vnd dem H. Reich wohl thuen mögen vnd sollen. Vnd darumb mit wohlbedachtem Mueth/ gueten Rath/ vnd rechtem Wüssen/ denen obbenanten Erbtrukhsessen/ wie obgemeldet/ die obbestimbten Stukh vnd Güeter/ mit sambt dem Pann zue obbemelter Vöstin Waldtburg/ vnd andern obgerürten Gerichten gehörendt/ vber das Blueth zue richten/ zue Lehen gnädiglich verlichen/ vnd leichen die ihnen auch aus Röm. Käyserl. Macht hiemit wüssentlich in Crafft dißBrieffs/ was wür ihnen daran ahn Billichkheit/ vnd Rechts wegen zue verleihen haben/ also daß sie dieselbe Lehen in Lehen vnd Tragers weiß gebrauchen/ nuzen/ vnd nießen sollen vnd mögen/ in massen Ihro Vordern solche gebraucht/ genutzet/ vnd genossen haben/ auch den Pann über das Blueth zue richten/ ihren Ambtleuthen/ die darzue tauglich/ gueth/ vnd schikhlich sein/ fürbasser/ so offt ihnen das noth beduncken will/ an ihrer Statt befehlen/ damit bey dem Aydte/ so sie vns darumb gethan/ vnd alß sich gebühret/ von denselben Ambtleuthen auch nemmen sollen/ zue handlen/ zue richten/ vnd zue vollfahren/ gegen dem Reichen als dem Armen/ vnd dem Armen als dem Reichen/ vnd darinn nicht anzusehen/ Gunst/ Forcht/ Freundtschafft/ Mueth/ Gaab/ noch gantz kein ander Sach/ dann allein gerechtes Gericht/ vnd Recht/ inmassen dann Ihr ieder an dem lezten Gericht gegen GOtt dem allmächtigen verantworthen wollen/ getrewlich vnd ohngefärlich/ doch vns vnd dem Heyl. Reiche/ vnd vnseren löbl. Hauß Oesterreich an vnser Obrigkheit/ vnd menigklich an seinen Rechten vnvergriffen/ vnd ohnschädlich. Die obgenenten Reichs Erb-Truchsessen haben vns auch darauf durch ihren Vollmächtigen den ehrsamben/ gelehrten vnseren vnd des Reichs lieben Getrewen/ Johann Bernhard Haußer/ der rechten Doctorn, vnd Agenten ahn vnseren Käyserlichen Hoff/ gewöhnlich Gelübdt vnd Aydt gethan/ vns vnd dem H. Reich davon getrew/ gehorsamb/ vnd gewärtig zu sein/ zue dienen/ vnd zu thuen/ alß sich von solcher Lehen wegen gebühret/ vngefärlich. Mit Vrkhundt diß Brieffs/ besigelt mit vnserer Käyserlichen anhangendtem Insigel/ der geben ist in vnserer Statt Wien/ den neunten Monats Tag Augusti/ nach Christi vnsers lieben Herren vnd Seeligmachers Gnadenreichen Geburth/ im 1674. vnsers Reichs des Röm. im 17. des Hungarischen im 20. vnd des Böhmischen im 18. Jahre.

LEOPOLD.

Vt. Leopoldt Willhelm Graff zue Königsegg.

(L.S.) *Ad mandatum Sacræ Cæsareæ Majestatis proprium*

Willhelm Schrödern.

Fünff

Fünff und zwantzigster Absatz.

Von den Grafen zu Waldeck.

CCXXIV.

Lehen-Brieff Landgraf Ludwigs zu Heßen/ vor Graf Otten zu Waldeck/ de Anno 1431.

WIr Ludewig von GOttes Gnaden Land-Graff zu Hessen/ bekennen vor uns und unsere Erben offentlich mit diesem Brieff vor allen Leuthen: als der Edel Otto/ Graf zu Waldeck/ Grafen Adolphs seeligen Sohn/ unser lieber Oheim uns seine Schlossen/ Landen/ Burgk/ und Stadt/ mit allen ihren Zugehörungen/ als darzu gehört/ und seine Eltern seeligen und er die inngehabt/ und herbracht han/ aufgelaßen und auftragen hat/ daß wir ihme dieselbe Schloße wiederum zu rechter Erbmannlehn gelehen han; so haben wir ihme auch darzu zu Mannlehn geliehen vierzig Gülden Gelts/ die wir und unsere Leibs-Lehns Erben ihme und seinen Lehens-Erben alle Jahr auf S. Michaelis Tag ausrichten u. geben wöllen/ und er Johann und Henrich seine Söhne/ seine und ihre Lehns-Erben sollen die vorgenante Schlossen und vierzig Gülden Gelds von uns und unsern Leibes-Lehns-Erben zu rechten Erbmannlehn haben/ verstehen und empfangen/ als Manns-Lehns Recht ist/ als dick sich das gebühret/ und unser/ unser Leibs-Lehns-Erben getrewe Erb-Edelmanne darum seyn und bleiben/ uns und unsern Leibs-Lehns-Erben darum verbunden seyn/ als ein Mann seinem Herrn billig und in Recht seyn soll/ und die Lehn nimmer ufgesagen in keine Weiß/ sonder alle Gefehrde und ohne Argelist. Wir und unsere Leibs-Lehns-Erben wollen auch die vorgenannten unsere Oheimb/ Grafen Otten/ Grafen Johann und Graf Henrich seine Söhne/ ihre Erben/ ihre Land und Lüte getrewlich schützen/ schirmen/ vertheidigen/ gleich andern unsern Edelmann/ unsern Landen und den unsern/ wir wöllen ihnen auch getrewlich/ wo wir ihnen zu Ehren und zu recht mächtig seyn/ beholffen seyn auch ohne Gefehrde/ were auch/ daß wir Todes halben abgingen ohne Leibs-Lehns-Erben/ das GOtt niten wölle/ so soll dieser unser Brieff und auch solch Brieff/ die uns Graf Otto/ Graf Johann und Graf Henrich syne Söhne vorgenandt/ über solche Lehns-Hülff und Oeffnung ihrer Schlosse sagende/ todt seyn/ und keine Macht mehr haben/ also daß sie unsere Nachkommen/ die dann Fürsten des Lands zu Hessen wehren/ und auch dieselbe unser Nachkommen/ ihn noch ihren Erben von solcher Brieffe wegen zu mahl nicht behafft noch verbunden seyn/ auch ohne Gefehrde und ohne Argelist: Dieß zu Urkund han wir unser Insiegel hieran thun hencken. Datum Cassel feria secunda proxima ante Beatorum Dionisii & sociorum ejus Martyrum sub anno Domini Millesimo Quadringentesimo Tricesimo primo.

CCXXV.

Lehen-Brieff Land-Graf Ludwigs zu Hessen vor Graf Otten zu Waldeck/ de Anno 1438.

WIr Ludwig von GOttes Gnaden/ Land-Grafe zu Hessen/ bekennen vor uns und unsere Erben offentl. in diesem Brieff vor allen Lüten/ daß der Edle Otto Graf zu Waldecken/ was er der itzt innen hat/ und alles/ das er in Recht daran eygen solle/ oder usen und syne Erben von den Edlen Henrich und Wohlraden syne Söhn/ synen Vettern und ihren Erben ersterben und gefallen möchte/ es sey an Schlössen/ Städten/ Dörffern/ Gerichten/ freyen Stullen/ Wässern/ Weyden/ Fischereyen/ Wildpännen/ Wälden/ Velden und allen andern Herrligkeiten und Zubehörungen/ nichts ausgenommen/ von uns zu rechten Mann-Lehen empfangen hat/ also daß derselbe obgenante Graf Otto und seiner Liebs Lehns-Erben die obgenante Grafschafft von uns/ unsern Erben/ und wer ein Fürst des Landes zu Hessen ist/ unvorbaß zu rechten Mannlehen haben/ tragen/ verstehen/ empfangen/ und unser getreu und Erb-Edelmann darum syn und verbleiben sollen ohne aufgeben/ sonder alles Gefehrde und Argelist/ und were es/ daß die obgenante Henrich und Wohlradt seine Vettern oder ihre Erben die Grafschafft zu Waldecken sampt oder ein Theil wenig oder viel/ iemands anders/ dann uns Land-Grave Ludewigen unseren Erben oder Nachkommen auftragen und zu Lehen empfangen/ verkauffen/ versetzen/ vergeben/ in wasserley Weise oder anders/ welches Nahmens das wehre/ zu fügen wölten/ das sollen oder wöllen derselbe genandte Graf Otto/ unser Oheim oder seine Erben nicht willigen noch fulborten/ in keinerley Wei-

se, sondern er und seine Erben sollen und wollen das verbiethen allen Mannschafften und Stätten der obgenandten Grafschafft, und auch denenjenigen, an wen die obgenandte seine Vettern und ihre Erben, die also wenden wolten niemands dann allein uns, unsere Erben und Nachkommen, Fürsten des Lands zu Hessen darin außgenommen: Als er und seine Erben uns das in krafft ihres Briefes uns darüber gegeben, gönnen und willigen, und sonderlich bitten, und heissen alle Mannschafft und Stätt der obgenandten Grafschafft uns Land-Graf Ludwige unsere Erben und Nachkommen, alsdann Huldung zu thun, und gehorsam zu seyn, zu solcher Lehnschafft, ohnschedlich an seiner und seiner Erben Erbzahl, als der megenandte Graf Ott unser Oheimb, diß alles wie vorgeredt ist, vor sich und seine Erben, uns in gantzem guten Trawen gelobt, und zu den Heiligen geschworen hat, steth vest und unverbrüchlich zu halten, sonder alles Gefehrde und Argelist. Deß zu Urkund han wir unser Insiegel hieran thun hencken, gegeben auf Sonnabend nechst nach S. Johannis Tag, als er enthaupt ward, Decollationis zu Latein genandt, sub anno Domini 1438.

CCXXVI.

Ufftrags-Brieff der Grafschafft Waldeck an das Hochfürstl. Haus Hessen, de Anno 1438.

WIr Heinrich und Walraffe sin Son, Grafen zue Waldegken, bekennen vor uns, und alle unsere Erben öffentlich in diesem Briefe, und vor allen Leuten, als der Hochgebohrne Fürste, Herr Ludewig Land-Grafe zue Hessen unser lieber Oheim, vns mit einer Summe Geldes umb unser anliegende Noid und Schuld willen, darinn wir itzt sin, gehulfsen haid, nemlich ein teill derselben Schuld, da wir die schuldig waren, zue ihme genommen, sich darin gefast und uns der gelediget haid, vnd uns auch ein Teils an gereidem Gelde vnsern grossen virterplichen Schaden damidte zu verhuden, vßgerichtet, haid das uns genuiget, daß wir dann siner Liebe bilche dancken sullen, vnd also han wir sulche sine truwe und guten Willen, als er uns damidte bewuset haid, angesehen, und auch anegeborne Sippeschafft, Rad und Trost vns sine Liebe thun mag, als wir vns des gentzlich zu ihme versehen, und han ihme wiederumb vnsere Graveschafft zue Waldegken, die vnser trie eygen Erbe ist, vnd vnser obre Aldern, noch wir von keinem Herrn nie zue Lehn gehabt noch getragen han, gantz und alle mit alle ihren Zugehörungen, als file vns der zustehet, verpfand und unterpfandt, vnd hernach mechtig werden mugen, es sie an Manschafften, Schlossen, Steden, Dorffern, Lüten, es sie an Lehin, Gerichten, Frienstulen, Renthen, Zinsen, Gesellen, Wassern, Weiden, an Agkern, Wessen, Felden, Welden, Wildpann, Fischerien, Herrlicheiden, Freyheiden, Rechten und Gewonheiden vnd anders, welcherley das sy, vnd wie man das genennen mag, nichts davon vßgenommen, als vnser Aldern vor und wir nach die ingehabt vnd herbracht han, demselben vnsem lieben Oheim von Hessen recht und redelich, so wir vmmer rechtliches sullen und mugen vfgetragen, vfgelassen und vfgegeben, vstragen, vflassen, vfgeben ihme die auch geinwurtiglich, in vnd mit Crafft dieses Briefes, vnd derselb vnser lieber Oheim hat vns darnach mit derselben vnser Graveschafft, vnd allen ihren Zubehörungen vorgenandt, recht vnd redelich belehnt, vnd vns die zue rechtem Erbmannlehen gelihen, die wir auch von ihme zue rechtem Erbe Mannlehen also entpfangen, ime darüber gelobt vnd geschworen haben, geloben vnd schweren auch darüber geinwurtiglich in Crafft dieses Briefs getruwe vnd hold zu sinde, als ein Mann sine Erbe Herrn syn sall, vnd sich in Rechte gebort, sunder alles Geverde, vnd ane Argelist, vnd wyr vnd vnser Lehns-Erben sullen vnd wullen nun vorbasser dieselben Graveschafft, mit allen ihren Zubehörungen vorgerurd, von dem ehegenannten vnserm lieben Oheimb, sinen Erben und Nachkommen, Fürsten des Landes zue Hessen, zue rechten Erben Mannlehn haben, tragen, verstehen, verdienen vnd entpfahen, Ire getruwe Edle Mann darumb syn vnd verbliben, vnsgesagit allezyt ihren Schaden warnen, vnd ihr Bestes thun, als ein Mann syme Erbe Herrn pflichtig ist, vnd billiche thun sall, vnd en sall nu vorbaßer kein vnser Erben keynerley Huldunge von Mannschafften noch Steden nemen, er en habe die Graveschafft zu Waldegken vorgerurd, mit allen iren vorgerurten Zugehörungen von deme ehgenannten vnserm Oheimb, synen Erben vnd Nachkommen, Fürsten des Landes zue Hessen, erst endtpfangen, darüber gelobt vnd geschworen, inmassen wir gethan, und dieser vnser Brief vßwyset, soliche Belehnunge man auch vnsern Erben, so sie der zu rechter Zyt mudende syn, nicht weygern sall, ane Geverde, wir vnd vnsere Erben eu soln noch en woln auch nicht gestaden, daß vnsm Oheimb sinen

sinen Erben vnd Nachkommen Fürsten des Landes zu Hessen iren Landen, nach den iren, einich Schaden, von ader zue derselben Graveschafft, so viel wir der innhan, wissentlich geschehe, wir, vnser Erben, vnd die vnsen en soln noch en woln auch des ehegenanden vnsers Oheymes, siner Erben und Nachkommen, Fürsten des Landes zu Hessen offinbarn syhenden, keynerley Zuelegunge, durch vns selbs noch eyn andern thun, mit Spyße, Trangke, noch mit Futer, mit Fuhren, Tryben oder Tragen, sie auch wißlich nicht husen oder halten, in keine Weis, sundern die vorgenannte Grafseschafft zu Waldegke, Sloße vnd Stede vnd Dörffer, darin vnd darzue gehörende, als viele vns der zusteht, itzt inhaben vnd hernach mechtig werden, sollen vnsem obgenandtem Oheimen, synen Erben vnd Nachkommen, Fürsten des Landes zu Hessen, vnd den iren von irer wegen allezyt offen syn, sich darinn vnd daraus zu behelffen, wieder allermenlichs, eymandts vßgenommen, auch ane Geverde. Vnd were es, daß wyr oder vnser Erben nach vns, daran wie vorgeschrieben stehit, vnser Eyde vnd Globde darüber gethan, nederfellig würden, vnd des also nicht hielten, da God vor sy, so sulte derselbe, der das also verbreche, vnd alle synes Lybes Erben, was er hätte, oder gewunne, darumb alle ihre Recht an der Graveschafft zue Waldegcken gantz vnd zu male verlohren han, vnd en sullen keiner der Mannschafft, Stede noch Undersassen zue der Grafschafft gehörende, dem, noch synen Lybes-Erben forder nicht mehr gehorsam syn, Ihn mit keinerley gewarten, sie auch vor keinen Herrn nimmermehr gehalten, vnd aller Huldunge von denselbigen ledig und loiß syn, und sulten sin vnd siner Lybes Erben Recht, was sie des an der Grafeschafft zue Waldegken gehabt hetten, oder gehaben muchten, vff andere sine rechte Lehens-Erben, abe der was were, oder abe der keiner were, alsdann vfden vorgenandten vnsern Oheim von Hessen, sine Erben vnd Nachkommen, Fürsten des Landes zue Hessen, recht vnd redelich gantz vnd zu male verfallen sin, an die sich auch alle Manschafft, Stede vnd Undersassen vorgerürd dan halten, vnd in als ihren rechten Herrn gewarten sullen, alles ane Geverde.

Vnd zue gantzer Sicherheit, vff daß alle vorgerürte Verschrybunge zue ewigen Zeyten stede vnd veste gehalten werden, sullen und wullen wyr vßrichten, schaffen und bestellen, mit aller vnser Erbar Manschafft, vnd auch mit allen vnsern Steden, die wir itzt inhan, nehmlich Corbach, Wildungen, die Nidderstatt Waldegken, die Stadt vnd Saßenhausen, dem obgenannten vnsern lieben Oheimen, sinen Erben vnd Nachkommen, Fürsten des Landes zue Hessen, vor sich ihre Erben und Nachkommen, eine rechte Huldunge zu thunde, solches wie vorgerurt ist vnd geschreben steth, mit vns, was sie des antriffet, zu halten, ane Intrag vnd ane Geverde, vnd was Stede zue der Grafschafft zue Waldegke gehörende, wir ader vnsere Erben hernach inkriegen vnd mechtig werden mugen, die sullen auch, so balde wir sie inkriegen ader mechtig werden mugen, soliche Huldunge vnverzoglich vnd ane Intragk thun, in allermassen die vorgenannte vnsere Stede, die wir itzt inhan thun werden, wir, noch vnser Erben en sullen noch en wullen auch uns verbaßer keynerley zu der Graffeschafft zue Waldegken gehörende versetzen, vergeben noch verkauffen, oder sust in keine Wyß verusern, ane des vorgenanden vnsers Ohmen, syner Erben und Nachkommen, Fürsten des Landes zue Hessen, guten Willen vnd Wissen, Es en were dann daß wir uff eine Felde vor vnsern Fyhenden nederlegen, oder sust treffelich undredeliche noid zufallen vnd anllegende wurde, darumb wir dann von Noid wegen versetzen musten, als dann wullen vnser Oheimb vorgenandt, sine Erben und Nachkommen vns des gönnen, vnd in ihrem Briefe, so wir sie darumb bitten, willigen, doch also daß die Graveschafft, noch ihre Zubehörungen von vns vnd vnsern Erben Poben fünff tusend Gulden mit Versatzunge nu vorbasser nicht beschwerd werde, vnd auch daß wir vnserm Oheim, sinen Erben vnd Nachkommen vorgerurd solche Versatzunge erst anebieden, darzue gestaden vnd kommen lassen, vor glyche vile Geldes, vor eyme andern, und abe sie des vff das mahl nicht gethun konden noch en wullen, so mügen wir eime andern versetzen, doch mit Beheltniße vnseres Oheimes, siner Erben vndt Nachkommen, vorgenannte Vffenunge, daß sie der daran verwarde syn vnd blyben, vnd auch daß derselbe vnser Oheim, sine Erben vnd Nachkommen diewiele vnd also lange wir vnd vnser Erben es nicht gelost hetten, allezyt, so sie des gelustet, soliches wiederlösen mügen, vor als viele Geldts als daß viersast were, vnd sulten alsdann vnser Oheim, syne Erben vnd Nachkommen vorgerurd, vns vnd vnsern Lehens-Erben, den Widderloße allezyt gehorsam syn, und vns darzue gestaden vor solch Geldt, als wyr vnd vnser Erben das virsast, und sie das widder gelost hetten vnd nach lude der Briefe, von vnsem Oheim sinen Erben vnd Nachkommen vorgenandt darober gegeben, ane Geverde.

Als wir diß alles dem ehegenandten vnsem lieben Oheim vor vns vnd alle vnser Erben Hand in Hand in Truwen gelobt, vnd gestabetes Eydes zue den Heiligen geschworen han, globen vnd sweren es auch geinwertiglich, in undt mit Crafft dieses Briefs, stede, veste und unverbrochlich zu halten, darwider nicht zu thunde, noch schaffen gethan werden, in keine Wies, alle Argliſt vnd Geverde herin gentzlich vßgescheiden, deß zue orkunde haid vnser ieglicher syn eigen Inſiegel an diesen Brief thun hencken. Datum Anno Domini Milleſimo quadringeteſimo triceſimo octavo, ipſo die undecim Millium Virginum.

CCXXVII.

Landgraf Ludwigs zu Hessen Lehen-Brieff vor Graf Philipps den Aeltern zu Waldeck de Anno 1516.

WIr Philips von Gottes Gnaden, Land-Graf zu Hessen, Graf zu Catzenelnbogen, zu Diez, zu Ziegenhayn, und zu Nidda, ꝛc. Bekennen mit diesen Brieff offentlich für Uns und unsere Erben, als vormahl die Wohlgebohrne Henrich Graf zu Waldeck, und Graf Wohlrad sein Sohn dem Hochgebohrnen Fürsten, Herrn Ludwig etwann Land-Grafen zu Hessen, unserm lieben Herren und Elter-Vatter seeligen die Grafschafft zu Waldeck, mit Mannschafft, Schlossen, Städten, Dörffern, Landen, Leuten, und anders mit allen ihren Zugehörungen in ihrem offenen versiegelten Brieff aufgelassen, aufgetragen und aufgegeben han, nach laut des Briefs darüber gegeben, und der obgenandt unser lieber Herr und Elter-Vatter seeliger, die genandten Grafen zu Waldeck mit solcher ihrer Grafschafft, Schlossen, Stätten, und ihren Zugehörigen wiederumb belehnet, und zu rechten Mannlehn geliehen hat, nach Laut des Briefs, als unser lieber Herr, und Elter-Vatter seeliger, den vorgenandten Grafen zu Waldeck darüber gegeben hat, der von Wort zu Worten hernach geschrieben, und also lautend ist:

Land-Graf Ludwigs zu Hessen Lehen-Brieff vor Graf Heinrich und Wohlrad zu Waldeck, de Anno 1438.

WIr Ludwig von GOttes Gnaden, Land-Graff zu Hessen, bekennen für uns und unsere Erben offentlich mit diesem Brieff vor allen Leuten, als die Edlen, Henrich und Wohlrad sein Sohn, Grafen zu Waldeck, unser lieben Oheim, ihre Grafschafft zu Waldeck, die ihr frey eygen Erb ist, und von keinem Herren nie zu Lehn gegangen ist, so viel ihnen der zusteht, verpfand und ohne verpfand, und hernach mächtig mögen werden, uns mit Hand und mit Mund, und auch in ihrem offenen versiegelten Brieff, ganz und all mit allen ihren Zugehörigen, es seyen Mannschafften, Schlossen, Statte, Dörffern, Leuten, an Lehn, Gerichte und freyen Stülen, an Renten, Zinse, Gefälle, Wässern, Weide, an Ackern, Wiese, Felde, Wälde, Wildbahne, Fischereyen, Freyheiten, Herrligkeiten, Rechten und Gewohnheiten, und anders welcherley das seye, und wie man das genennen mag, nichts davon ausgenommen, als ihre Eltern vor und sie nach die ingehabt und herbracht han, recht und redlich aufgetragen, aufgelossen und aufgegeben han, daß wir dieselben unsern lieben Oheimb nach solcher Auflassung mit derselben Grafschafft, und allen ihren Zugehörigen vorberührt, recht und redlich belehnt, und die ihnen zu rechtem Erbmannlehn, wiederumb geliehen, die sie auch von Uns zu rechten Erbmannlehn, also empfangen, und uns leiblich und auch in ihrem offenen versiegelten Brieff darüber gelobt und geschworen han, getrew und hold zu seyn, als ein Mann seinem Erbherrn seyn soll, und sich in Rechten gebühren, sonder alle Gefehrd und Argliſt, und sie und ihre Lehns-Erben sollen nun fürbaß dieselbe Grafschafft wie verunderschieden ist, mit allen ihren vorberührten Zugehörigen, von Uns und unsern Erben und Nachkommen Fürsten des Lands zu Hessen zu rechten Erbmannlehn haben, verstehn, verdienen und empfahen, unser getrewer Edelmann seyn und bleiben, unaußgesagt, allezeit unsern Schaden warnen, und unser Bestes thun, als ein Mann seinem Erbherrn pflichtig ist und billig thun soll, und es soll nun fürbaß kein ihrer Erben, keinerley Huldigung von Mannschafft noch Stätten nehmen, er habe die Grafschafft zu Waldeck, als verunderschiedenes, mit allen ihren Zugehörigen von Uns und unsern Erben, Nachkommen, Fürsten des Lands zu Hessen erst empfangen, darüber gelobt und geschworen, Immaßen sie gethan haben, und ihren Brieff uns darüber gegeben ausweissen.

Solche

Solche Beleihung wir, unser Erben und Nachkommen, Fürsten des Lands zu Hessen ihre und ihrer Erben, so sie zu rechter Zeit muthend seyn, nicht weygern sollen, ohne Gefehrd, sie und ihre Erben sollen auch nicht gestatten, daß uns unsern Erben und Nachkommen, Fürsten des Lands zu Hessen, unsern Landen, noch den unsern einig Schad von oder zu derselben Grafschafft, als viel ihnen der zusteht, wissentlich gestehen, die vorgenandten unsere liebe Oheimb, ihre Erben und die ihren, sollen auf uns, unsere Erben und Nachkommen, Fürsten des Landes zu Hessen, offenbahren Feinden, keinerley Zulegung, durch sich selbst oder einen andern thun, mit Speiß, Tranck, noch mit Futter, noch mit führen, treiben oder tragen, sie auch nicht wissentlich hausen, oder halten in keine Weise, sondern die vorgenandte Grafschafft zu Waldeck, Schlossen, Stätt und Dörffer, darin und darzu gehörendt, als viel sie der ietzt einhan, und hernacher mechtig mögen werden, sollen uns, unsern Erben und Nachkommen, Fürsten des Lands zu Hessen und den unsern, von unser wegen, allezeit offen seyn, und daraus, und darein zu behelffen, wider allermenniglich niemands ausbescheiden, auch ohne Gefehrde. Und wer es, daß die vorgenandten unser Oheimb, oder ihre Erben nach ihnen, daran, wie obgeschrieben stehet, säumig würden, und nit hielten ihr Ayd und Gelübt darüber gethan, niederfällig würden, da GOtt für sey, so solte darselbig, der das also verbrechen und alle seine Leibes-Erben, was er der hette oder gewinne, darum all ihr Recht an der Grafschafft Waldeck ganz und zumahl verlohren geben, und soll keiner der Mannschafft, Städt noch Untersassen, zu der Grafschafft gehörent, demnach seine Leibes-Erben, förder nicht mehr gehorsam seyn, ihnen mit keinerley gewarten, sie auch vor keinen Herrn nimmermehr halten, und aller Huldungen von denselben ledig und loß seyn, und sollen ihr Recht, was sie an der Grafschafft Waldeck gehabt hetten, oder gehaben möchten, uf andere ihre nechste Lehn-Erben, ob der was wehren, oder ob der keine wehren, alsdann für uns, unser Erben und Nachkommen, Fürsten des Lands zu Hessen recht und redlichen ganz und zumahl, verfallen seyn, an die sich dann auch alle Mannschafften, Stätt und Untersassen vorberührt halten, und als ihrer rechter Herrn gewarten sollen ohne Gefehrd, und zu gantzer Sicherheit, auf daß alle vorgerührte Verschreibungen zu ewigen Zeiten stet und fest gehalten werden, sollen die vorgenandten unser Ohmen, vßrichten, schaffen und bestellen, mit alle ihrer Erben Mannschafft, und auch mit allen ihren Stätten, die sie ietzt inne han, nehmlich Corbach, Wildungen, die Nidderstätt, Waldeck die Stadt und Sachßenhausen uns, unsern Erben, Nachkoñen, Fürsten des Lands zu Hessen für sich ihre Erben und Nachkommen ein recht Huldigung zu thun, solches wie vorgeschrieben steht, mit den vorgenandten unsern Ohmen, und ihren Erben, was sie des antrifft zu halten, ohne Eintrag und ohne Gefehrde, und was Stätte zu der Graffschafft zu Waldeck gehören, die vorgenandt unser Ohmen oder ihre Erben hernach innkriegen oder mechtig werden mögen, solche Huldigung ohne Eintrag thun, immassen die vorgenannte ihre Stätte, die sie ietzt inne han, thun werden, die obgenandten unsere Ohmen noch ihre Erben sollen auch nun fürbaß keinerley zu der Grafschafft Waldeck gehörend, versetzen, verkauffen, oder sonsten in keine Weiß vereussern, on vnser, unsere Erben und Nachkommen, Fürsten des Lands zu Hessen, gutem Willen und Wissen, es were dann, daß sie uf einem Feld vor ihrem Feind niederlegen, oder sonsten trewlich und redlich not zu fallen und anliegend würden, darum so dann von noth wegen versetzen müsten, alsdann wöllen wir ihnen das gönnen, und ihn das, so sie uns darumb bitten, in unsern Brieff willigen, doch also, daß die Graffschafft, noch ihre Zubehörniß, nun fürbaß vor ihnen oder ihren Erben über fünff tausend Gülden, mit Versetzung nicht werde beschwerdt, und auch daß sie uns, unsern Erben und Nachkommen solche Versazung erst anbiethen, darzu gestatten und kommen lassen, vor gleich viel Gelts von einem andern, und ob wir das auf das mahl nicht gethun könten oder wolten, so mögen sie das einem andern versezen, doch mit Behaltnuß unser Oeffnungen, daß wir der daran verwahrt bleiben, und auch daß wir, unsere Erben und Nachkommen vorgerührt, daß, dieweil und also lang unser genandte Ohmen, oder ihre Erben des nicht gelost hatten, allezeit so uns des geliſtet, wieder lösen mögen, für solch Geldt als das versetzt were, und alsdann solten wir unsere Erben und Nachkommen, den vorgenandten unsern Ohmen und ihren Lehns-Erben, der wiederloß allezeit gehorsam seyn, und ihnen darzu gestatten, vor solch Gelt, als sie das versetzt, und wir das wieder steth, fest und unverbrüchlig zu halten, und dawider nicht zu thun, noch schaffen gethan werde, in keine Weise. Es ist nehmlich auch beredt, ob die benante unsere Ohmen oder ihr Lehns-Erben, nach ihnen ohne Lehns-Erben abgingen, da GOtt für sey, und Döchter ein oder mehr nach ihnen ließ, die noch nicht ausgesetzt, oder berathen weren, und wir zu der Grafschafft, als zu unserm verle-

ledigt Lehen, kommen wehren, so solten und wolten wir, dieselbe nachgelassene Döchter als viel der weren, aussezen und berathen, mit ihren Genossen, und ihr jedlichen damit zu recht Brautschaz und Mitgifft geben viertausend Rheins Gülden, was auch den obgenanten unsern Ohmen oder ihren Lehns-Erben, nach ihn gebührt, ihr Haußfrau zu beleibzüchtigen, wollen wir ihnen rechtliche Leibzucht, so sie uns darum schreiben oder bitten, in unserm offenen Brieff, als Leibzucht Recht und Gewohnheit ist, willigen ohne Gefehrde, wir unsere Erben, Fürsten des Lands zu Hessen wollen auch die obgenante unsere liebe Ohmen, und ihre Erben, mit der Grafschafft zu Waldeck als viel der sie innenhan, gleich andere unsere Edelmänne, verthädigen, schüzen und schirmen wo wir ihne zu ehren und recht mächtig seyn, ohne Gefehrde. Deß zu Uhrkund wir unser Insiegel an diesen Brieff thun hencken, der geben ist, nach GOTTES Geburth vierzehnhundert, darnach im acht und dreysigsten Jahr, uf den Dinstag der eilfftausend Jungfrau Tag.

DAß wir demnach für uns und unser Erben, dem Wohlgebohrnen unsern lieben Ohm und Getreuen, Herr Philipsen, dem Eltern Graven zu Waldeck und Statthalter der Grafschafft Ravensburg recht und redlich beleihet haben, und beleihen ihn gegenwertiglich, in und mit Krafft dieses Brieffs zu rechtem Erbmannlehn, mit solcher Grafschafft zu Waldeck, und all derselben Grafschafft Zugehörungen, es seye Mannschafften, Schlossen, Stätten, Dörffern, Leuthen, Lehen, Gerichte, freyen Stül, Renten, Zinsen, Gefällen, Wässern Weiden, an Ackern, Wiese, Felde, Wälden, Wildbannen, Fischereyen, Herrligkeiten, Freyheiten, Rechten, Gewohnheiten und anders, welcherley des seye, und wie es Nahmen haben mag, nicht ausgescheiden, in massen der obgenante Graf Wohlradt seliger, solche Grafschafft mit der obgenandten ihrer Zugehörung, von unsern lieben Herren Elter Vater und Aeltar seligen vor zu Lehn empfangen hat gehabt, und nun also uf uns und gedachten unsern Ohmen Graf Philipsen hergebracht hat, nach Laut der gemeldten Verschreibungen darüber besagent, darum so sollen nun der ietzt genandte Graf Philips von Waldeck und seine Lehns-Erben die obgenante Grafschafft zu Waldeck mit aller vorberührten Zugehörungen, von uns, allen unsern Erben und Nachkommen Fürsten des Lands zu Hessen zu rechten Erb-Mannlehn haben, tragen, verstehn, verdienen und empfahen, unser getrewe Edelmann seyn und bleiben, ohn ufgesagt, allzeit unsern Schaden warnen, und unser Bestes thun, als getrewe Män ihren Erbherrn zu thun pflichtig seyn, und billig thun sollen, und sich auch förder nach solcher ehgenanter Verschreibung gegen uns und alle unsere Erben halten in allermaaß, mit allen Stücken, Puncten und Articuln, die inhaltet und ausweiset, ohn Gefehrde, wir, unser Erben und Nachkoñen Fürsten des Lands zu Hessen, sollen und wollen auch den vorgenanten unsern lieben Ohmen Graf Philipsen und seine Erben mit der Grafschafft zu Waldeck, als viel sie der innhaben, gleich andern den unsern ohngefehrlich verthedigen, schüzen und schirmen, wo wir ihrer zu Ehren und Recht mächtig seyn, alles sonder Gefehrt und Argelist. Und wir Landgraf Philips obgenant haben vor uns, und alle unsere Erben, unser aigen Insiegel an diesen Brieff lassen hangen, der geben ist zu Marpurg am Sonnabendt nach dem Sontag Quasimodogeniti und Christi unsers lieben Herrn Gebuhrt in sunffzehnhundert und sechzehenden Jahren.

NB. Ein gleichmäßiger Lehn-Brieff von Wort zu Worten mutatis solum nominibus & personis geben alle Fürsten von Hessen bey begebenen Fällen, wie dann auch Land-Graf Moritz gethan hat.

CCXXIIX.

Land-Graf Ludwigs zu Hessen Reversales gegen die Städte der Grafschafft Waldeck, de Anno 1441.

WIr Ludwig von GOttes Gnaden, Land-Grafe zu Hessen, bekennen und thun kundt offentlich in und mit diesem unsern Brieff vor uns, unsere Erben und Nachkommen, Fürsten des Lands zu Hessen, so als die Mannschafft der Grafschafft zu Waldeck und die ehrsame Burgermeister, Rath, und die ganze Gemeinheit beyder Städte zu Corbach, und fort alle Städte der genandten Grafschafft, von den Edlen unsern lieben Ohemen, Grafen Henrich, Graf Wohlraden seinem Sohne, u. Grafen Otten, Grafen zu Waldeck, ihren rechten Herrn, ausser und binnen Brieffs in ihrer Gegenwärtigkeit geheissen und gebethen seyn Uns Huldigung zu thun uf sothane Brieffe, alsdann zwischen den obgenandten Grafen zu Waldeck, unsern lieben Ohemen, und uns verschrieben und versiegelt seyn, deß dann die Mannschafft die

die von Corbach beyde Stätte und fort alle Stätte der genandten Grafschafft sämbtlich so gefolget, und uns und unsern Erben uf solche Briefe Huldigung gethan haben. Darum söllen und wöllen wir Land-Graf Ludwig vorgenandt, und alle unsere Erben und Nachkommen Fürsten des Landes zu Hessen nun fortmehr die obgenandte Mannschafft, ihre Erben, die von Corbach beyde Stätte, und fort die genandte Stätte der Grafschafft zu Waldecke vorgerührt, und ihre Nachkoñten sambt und besonder, nach unsern besten Vermögen, mit Fleiß getreulich verantworten, verthädigen, schüzen und schirmen, gleich andern unsern Landen und Leuten, wo wir ihrer zu ehren und rechte mächtig seyn mögen. Dochen söllen wir ene uf unsere Ohemen von Waldecke, noch unsern Ohemen uf sie, ob sie sampt oder besonder zu Unwillen qvemen nicht beholffen seyn, sondern könten wir alsdenn dahin gereden und getheidingen, daß solchs hingelegt und zu Güte bracht würde, wöllen wir getrewlich nach unserm Vermögen thun. Fortermehr söllen und wöllen wir Landgraf Ludewig, ehegenante unsere Erben und Nachkommen, Fürsten des Lands zu Hessen, sie sonder allen Intrag vollkömlich lassen und behalten bey allen ihren alten Herkommen, Freyheit, Gnaden, Gewohnheit und Rechten in aller Maß, als die obgenante unser liebe Ohmen, Graven vorgenandt, ihre Eltern vor, und sie noch biß auf datum dieses Briefs sich darbey gelassen und behalten han, und wir wöllen ihne die bessern und nicht abnehmen. Es söllen auch unsere Erben und Nachkommen Fürsten des Landes zu Hessen, nach uns der Mannschafft vorgerührt, ihren Erben, den genandten von Corbach und andern den vorgerührten Stätten und ihren Nachkommen Briefe und Siegel geben, inmassen dann dieser Brieff innhelt und ausweiset, und wann sie das gethan haben, alsdann söllen auch die Mannschafft und Stätte ehgenant, ihre Erben und Nachkommen, Unsern Erben und Nachkommen, Fürsten des Lands zu Hessen, auch Huldigung, Gelobd und Ayde thun, immassen sie dann uns gethan haben, ohn Gefehrde. Alle Articul dieses Brieffs, haben wir ehgenant, Land-Graf Ludwig vor uns, unsere Erben und Nachkommen Fürsten des Landes zu Hessen, bey unsern Fürstlichen Trewen geredt und gelobet, reden und geloben auch das also in Krafft dieses Brieffs, stet, fest und verbrüchlich zu halten, sonder alle Gefehrde und Argelist. Deß zu Uhrkund haben wir unser Insiegel hieran thun hencken, geben zu Corbach uf S. Gallen Tag, Anno Domini 1441.

NB.

Gleichlautende von Wort zu Worten mutatis nominibus hat Land-Graf Moritz von Hessen heraus gegeben, sub dato Corbach am 7. Maji, Anno 1610.

CCXXIX.

Landgraf Ludwigs zu Hessen Lehen-Brieff vor Graf Otten zu Waldeck, de Anno 1459.

WIr Ludwig von GOttes Gnaden, Land-Grafe zu Hessen, Graff zu Ziegenhain vnd Nidda ꝛc. bekennen, als der elteste Fürst von Hessen, vor vns, vnsern lieben Bruder vnd vnser Erben offentlich in diesem Brieffe vor allen Leuten, daß wir dem Edlen Grafen Otten zu Waldeck, Graff Otten seine Sohne, unserm lieben Oheimen, zum rechten Mann-Lehen, gelauhen han, vnd leihen ihm zum rechten Mann-Lehen, gegenwärtiglich in vnd mit Krafft dieses Brieffs, die Grafschafft Waldecken, was er der jetzund innen hat, und alles das er daranne im Rechte eygnet vnd haben soll, oder auff ihn vnd seine Erben von dem Edlen Grafen Wolraden von Waldeck, seinem Vettern, oder seinen Erben auffersterben vnnd gefallen möchten, es sey an Schlossen, Stätten, Dörffern, Gerichten, freyen Stülen, Wassern, Weyden, Fischereyen, Wildbannen, Wälden, Felden, vnd allen andern Herrlichkeiten, vnd Zugehörungen, nichts ausgeschieden, immassen der genannt Otto Graffe seliger, die von vnsern lieben Herrn vnd Vatter seligen zu Lehen empfangen vnd getragen hat, und darumb so solle der obgenanter Graffe Otto vnd seine Leibs-Lehns-Erben, die obgenante Grafschafft mit ihren Zubehörungen, wie vorgerürt ist, nun forter von vns, vnsern lieben Brüdern, vnsern Erben, vnd wer ein Fürst des Lands zu Hessen ist, zu rechtem Mann-Lehen haben, tragen, verstehen, verdienen vnd empfangen, als Mannlehens Recht vnd Gewonheit ist, vnser vnd vnser lieben Brüder vnd vnser Erben

Erb-

Erb-Edelmann darum seyn und verbleiben, ohne Auffgeben, sonder alle Gefehrde und Argeliſt. Und were es, daß der obgenanter Graff Wollraden sein Vetter, oder seine Erben, die Graffschafft sampt oder ein Theil, wenig oder viel, jemand anders, dann uns, unsern lieben Brüdern, und unsern Erben oder Nachkommen auftragen, und zu Lehen empfahen, verkauffen, versetzen, vergeben, in Wechsel-weiß oder anders, welches Nahmen das were, zufügen wolten, dessen sollen noch wollen genanter Graff Otto, unser Oheim, oder seine Erben nicht willigen, noch fulborten in keinerley Weise, sondern er und seine Erben sollen und wollen das verbieten allen Mannschafften und Städten der obgenannten Graffschafft, und auch denjenigen, an wen die obgenannte seine Vettern und seine Erben, die also wenden wolten, niemands, dann allein uns, unsern lieben Brüdern und unser Erben und Nachkommen, Fürsten des Lands zu Hessen darinn ausgenommen, als er und seine Erben in Krafft ihres Brieffs, uns darüber gegeben, günnen und willigen, und sonderlich bitten und beischen alle Mannschafft und Städte der obgenanten Graffschafft, und unsern lieben Brüdern und unsern Erben und Nachkommen, alsdann Huldunge zu thunde, und gehorsam zu seynde zu sulcher Lehenschafft, unschädlich an sein und seiner Erben Erbezahl: Als der mehrgenannter Graff Otto, unser lieber Oheim, diß alles, wie vorgerort ist, vor sich und seine Erben, in gantzen guten Trewen gelobet, und zu den Heyligen geschworen hat, stete, festiglich und unverbröchlich zu halten, sonder alle Gefehrde, und ohn alle Argeliſt. Und des zu Orkundt han wir Landgraff Ludwig obgenannt unser Insiegel an diesen Brieff thun hangen, der geben ist auf Dienstag nach dem Sontag, als man in der heyligen Kirchen singet Cantate, Anno Domini Milleſimo quadringenteſimo quinquageſimo nono.

CCXXX.

Vertrag derer Grafen zu Waldeck, über ihre Landschafft aufgerichtet

Anno 1538.

WIr Franciſcus von Gottes Gnaden, Erwehlter und bestätigter zu Münster und Oßnabrück Adminiſtrator zu Mynden, Verwandter und gebohrner Grafe zu Waldeck, Philips Land-Grafe zu Hessen, Grafe zu Catzenelnbogen, ꝛc. als Lehen-Herr der Graffschafft zu Waldeck, und ordentlicher Richter, und Philips der Jünger, auch Grafe zu Waldeck, als Agnat derselbigen Grafschafft, auch Reinhardt Grafe zu Solms, Herr zu Müntzenberg, verwandter Freund aller nachgemelter Theyl, bekennen an diesen Brief, nachdem der wohlgebohrne, unser freundlicher lieber Bruder, Oheim, Getreuer und Vetter, Herr Philips Grafe zu Waldeck der Elter, mit Schwachheit seines Leibes beladen, also daß er seinen Sachen nicht mehr vorstehen kan, inmassen wie bißher geschehen ist, derwhalben wir bedacht haben dieses vergänglich Leben, daß alle Menschen sterblich seyn, und daß er fünff Söhne, nehmlich Walraten, und Otten von der ersten Gemahl, Philipsen, Johann und Frantzen, und ein Fräulein Catharina genandt, mit der andern Gemahl, so noch im Leben ist, nehmlich mit der hochgebohrnen Fürstin, Frauen Annen, geboren von Cleve, Grässin zu Waldeck hat, so er dann mit Tode verfallen solte, das in Willen Gottes stehet, daß zwischen gemelten Söhnen und Kindern merklich Irrungen entstehen möchten, und derowegen zur Verhüttunge solcher Irrungen, und damit die gedachten Brüder, und Geschwister alsdann in so viel mehr und beßer Freundschafft und Einigkeit leben möchten, gütliche Handlung zwischen ihnen fürgenommen, und nachdeme die Eltisten Söhne Walrate und Otto gemeinet, daß sie in krafft einer Erbeynung der Grafschafft Vortheil haben, und aber die Mutter sampt den jüngsten vorgewend, solche Erbeynung nicht vollzogen, noch von uns Land-Grafe Philipsen confirmiret were, auch solchen Verstand nicht haben möcht, darzu daß sie die Mutter durch Weyland Graf Philipsen den Eltern zu Waldeck, Stadthaltern der Grafeschafft Ravensburck, und ietzgemeldten Grafe Philipsen, nu zur Zeit den Eltern, ihren freundlichen lieben Gemahl solcher gestalt und Maß in die Graffschafft Waldeck gebracht, auch ihrer Lieb in ihren Widdumbe verschrieben und gelobt were, daß ihre Kinder an der Grafeschafft, Landen und Leuten erben solten, derowegen wir bedacht, daß solcher Handel, so er in das Recht kommen soll, disputirlich und streitig würde seyn, und so dann ausfündig würde, daß die Erb-Eynunge den Verstand oder die Würckung nicht haben würde, als die eltisten Söhne gemeint, sondern die natürliche Erbschafft oder letzte Abredung Krafft haben, so würden die letzten drey Söhne, drey Stam Theil haben müßen, und die ersten nicht mehr dann zwey, und demnach zu Sinne und Gemüthe gezogen, daß gemelte Söhne alle von einem Vater geboren, u. von zweyen Müttern, welche ieglich einen ehrlichen Brautschatz in diß Land bracht hat, die auch zu Nutz angelegt seyn, darzu als wir durch beyde Theil glaublich berichtet seyn, daß des gemeldten Vatters Grafe Philipsen

sen des Eltern, bey Zeiten seiner Gesundheit, Will und Meynung gewesen sey, daß seine Söhne nach ihme seinen Theil der Grafeschafft in zwey Theil theilen solten, auch daßelb also zu thun bey seiner Gesundheit unterstanden hat, wiewohl er durch seine Kranckheit verhindert, solches nicht vollenbracht hat, zu dem, daß wir auch wahrhafftig befunden haben, daß vormals bey Grafe Otten seeligen Zeiten, und deßelbigen Vattern, die Grafschafft in drey Theil getheilt gewesen, und daß aus angezeigten Vrsachen, Landen und Leuten nichts nützers, auch nit ehnlichers, und bessers gemacht müge werden, dann daß solche Grafe Philipsen des Eltern Theil der Grafschafft in zwey Theil getheilt solt werden, und demnach so der Allmächtige GOtt über gemelten Grafe Philipsen den Eltern würde gepieten, und ihne von diesen Jammerthal fordern, so sollen die Elteſten beyde Söhne, nehmen und haben, die Schloße Waldeck halb, nehmlich des Eltern Theyl Schloß und Stadt Isenbergk und Eylhausen, mit aller Inn- und Zugehörung, wie die nachgemeld speciſiciret seyn, gein Waldeck gehört Affoldern, Cleiner, Wehelen, Königshagen, Baine, was Waldeckisch ist, Niddern Werte halb, Forenhagen, die Zölle in selben Ampte, alle Gehölze daselbst, zu Ampt und Dörffern gehörig, ein Mühle und eine Wiese, zum Freyenhagen, Sachßenhausen, Grafen Philipsen, des Eltern Theil, Saßenberg, dergleichen Naumburgk, dergleichen zu dem Eysenberg soll gehören, die freye Graffschafft Dudinghausen, Dudinghausen, Niedern-Schleder, Eppe, Hildershausen, Obernschleder, Resternkhausen, Oefelt, Titmernkhausen, Rhene, Aulderickhausen, Weldarickhausen, Boinkhausen, Nieder Vffeln, Wildingen, das verpfänd ist, Schwalenfeld, Rathler, Herdunckhausen, Stornbruch, Otteler, Kürspel Ermelroda, die Waldeckische Gerechtigkeit, Sweinsburg, Adorv, Renegen, Gevernkshausen, Sudeck, Benkhausen, Flechtorp, Lelpeck, Lengefeld, Helmscheid, Niedernentzen, Nordenbeck, was verpfänd ist, die gemelte zu Dorp Itern Goddelheim das verpfänd ist, Berndorf alle Wälde, zum Ambte und Dörffern bißher gehört haben:

Zum Schloß Eylhausen soll gehören die Orpe, bey der Brücken zwischen Vdorp und Eylhausen an, bis an den Furth beneden Brubach, da man hinüber zeucht von Roden nach Helmikhausen, mit dem Teichen, Waldt Schmydden, Sagemüllen und aller Zugehört, der Hessen Wald von dem Fuhrwege, der von Vdorp nahe Sundalnokhausen gehet, bis zu Elhusen, und an das Ampt zu Roden, Hesperinkhausen, Helnickhausen, Nigendorp, Kolergrund, und was Fische-Wasser und andere Gerechtigkeit, zu solchen Ampten bisher gehört haben, und sonst mit aller Zugehörung; So sollen Grafen Philipsen, Grafe Johann, und Grafe Franze, wiewohl derselbigen drey seynd, nehmen, und haben, nachgemeldt Schloß und Städte, nehmlich Landau, Mengerickhausen, Wetterlorch und Raden, zur Landau gehöret, Luterssen, Item was sie zu Eringen haben, etliche Gefäll zu Vysenbeck, ausgescheiden was zu Aroldessen gehört, Engelbrechßen, etliche Gefälle von Gasternelde, Buelderinkhausen, Reynerckhausen das verpfand ist, Obern und Niedern Waroldern, so verpfänd seyn, Osterhausen, Elderukhusen, Brunßen, vnd was weiter aus solchem Ampt verpfänd were, die Gehölze in Ampte, Fischerey und Teiche, etliche Lenderey zum Mülenberge, das halbe Theyl zum Frygenhagen, an der Stadt, usgeschieden, was hierinn gen Waldeck zuhören specificirt ist, als nehmlich die Mühle, und eine Wiese, thut drey Fuder Heues. Zum Schloß und Stadt Mengerinkhusen, gehört die Gehölz, so bisher daselbst hin gehört haben, und der Heßewaldt von dem Fahrwege an, der von Vdorp gehet, über den Creutz-Weg, so von Eylusen kompt, auf das allerstrackst zu Vnderholtzhusen wer, bis uf die Schneide des Ampts Raden, Item soll gen Mengerinkhusen gehören Friederikhusen, Massenhusen, verpfändt, Tzwistein, Mühlhusen, Gruneck, Vassenbeck, Erlinghusen, Warmukhusen, Schiederbeck; Zu der Wetterburgk gehöret, Billinckhausen, Culte. Zu Raden hört Dorpede, Ohensen, Annenhusen Wrecksen, Weyten die Gerechtigkeit zu Germeten und Welden, Bellinkhusen, alle halb, und was sonsten von alters dahin gebraucht ist worden, das gegen Wechsel Grafe Philips der Jünger hat, und solch obgenand Schloß soll ieder Theil zu seinen besten Nutz alsdann gebrauchen, haben und halten, wie sich das gebühret, doch soll beyderseits Vnterthanen, ihre Wedegänge, Beholtzung, und alle andere Gerechtigkeiten unbenommen, sondern in alle Wege vorbehalten seyn und bleiben, weiter so seyn die obgemelte Gebrüder verglichen, daß die Elteſten beyde sollen haben Grafen Philipsen des Eltern Theyl an Corbach, auch den Hoff zu Corbach, Acker und Land, was in solchen Hof gehört, Item Erbschafft an den verpfändten Zehenden daselbst, und zu Berndorff und das verpfändet Dorff Goddelsheim, dagegen sollen die jüngsten drey haben Grafen Philipsen des Eltern Theyl an der Stadt niedern Wildungen, mit den Verpfänden, und ganghafftigen Gefällen uf solcher Stadt, und was umb dieselbige Stadt Nieder Wildungen mehr zu des Eltern Theil verpfändet were, aber die Zölle zu Corbach und Wildungen, auch die Bete zu Corbach, zu Grafe

Philipsen des Eltern Theil, soll ieglicher Theyl halb haben, die Elteſten Söhne halb, und die jüngſten Söhne halb, der Grund zu Aſtinghuſen und ihres Vaters Theil, an der Herrſchafft zu Itter, bliebet beyden Theilen zu löſen zuſtändig, als Sie das beerbet ſeyn, alle Lehen, der Grafeſchafft zu Waldeck bleiben unvertheilt, und in gemein zu verlehen, wie es herkommen iſt, ſo ſie aber heimfielen, ſoll es mit denſelbigen gehalten werden, zu iedes Theyls Gerechtigkeit, alſo daß die Elteſten Söhn ein Theyl, und die jüngſten Söhne auch ein Theil nehmen, alle Klöſter und Bergwerk ihren Vater zuſtändig, bleiben unvertheylt, darneben ſo iſt klärlich abgeredt daß die Gebrüder, nach Erkändnüß unſer Land-Graf Philipſen unter ſich Erb-Einigunge zu freundlicher Einigkeit und Weſen, zu Rettung und Hülf ihrer ſelbſt, und der Graffeſchafft Land und Leuten machen ſollen, und daß eines ieglichen Vnderthanen, von Städten und Gerichten, Landen und Leuten, den anderen und ſeinen Vnderthanen, ſollen helffen beſchützen und beſchirmen, und darzu folgen nach ihrem beſten Vermögen, und alſo ihr Landſchafft ſammethafft, als ein Stamm-Guth inhaben, auch darneben Verträge aufrichten ſollen. Vnd nachdem etliche Schloß, Gericht, Kerſpel, Dörffer und Güther, uf obgemeldten Theilen, von andern angeſprochen werden, ſo ſollen beyde Theile dieſelbigen zugleich, uf ihren Koſten darlegen, und aventuer verantworten, vertreten, beſchützen, und beſchirmen, und ob daran etwas mit Rechte, oder in Gültigkeit, abgebrochen oder vbergeben würde, was das were, das ſoll ihme der ander Theil zu ſeinen gebührlichen Antheil helffen erſtatten, vermügen und vergleichen, als das billig und recht iſt. Ferner iſt abgeredt und verwilliget, daß wie wohl die obgemeldte fünff Brüder in dieſer Grafeſchafft ihres Vaters Theyl, als zu einen Lehen, unſer Land-Grafen Philipſen, Fürſtenthums gleiche Erben weren, und ſo ihr einer ſtürbe, deſſelbigen Theyl uf die vbrigen nach den Häuptern fiele, ſo ſollen doch hinfürter die obgenandte zwey Theil von dieſen Theil der Graffſchafft, ſo Graf Philips der Elter verlaſſen würde, untheilbar ſeyn, und auch alſo fürter unvertheylt beſeſſen werden, und welcher Bruder ſtirbt, ſoll deſſelbigen Theyl nicht in die Häupter getheilet werden, ſondern uf ſeinen Bruder oder Bruder, die vom Vatter und Mutter ſeine Brüder ſeyn, und wann alſo ein Stamm ausſtürbe, ſo ſoll deſſelbigen Theyl fürter an den andern Stam, als den nechſten Agnaten, fallen, und fürter ſtrack gehalten werden, daß in ieglichen ſolchen Theil nicht mehr, dann ein regierender Herr und Erbe ſey, welchen der Vatter darzu erwehlet, oder die Brüder ſich unter ihnen ſelbſt vergleichen, oder ſo das nicht geſchehe, ein Land-Graffe zu Heſſen, als der Lehen-Herr, uf Bericht der Landſchafft erwehlet, und ſollen die anderen Brüder oder Vettern, in der Grafſchafft mit etlichen ziemlichen Jahr-Renthen, oder Geld verſehen werden, bis ſo lange jenen der Fall die Erbſchafft oder Zugang wieder kömpt, und zu ſtirbt, als den Agnaten in dieſen Lehen und ſollen ſolch ihr Lehen der Grafſchafft, wie von Alter her, empfangen werden. Nachdem auch die gemeldte Frau Anna, mit denen Schlößern und Städten, Landau, Mengerinkhuſen, und Wetterburgk ihr Lebenlang verwiddumpt, und vermorgengabet iſt, laut ihrer Verſchreibung, und aber ſolcher Widdumb und Morgen-Gabe, allein in der jüngſten Gebrü der Theil nach ihres Vatters Abſterben ſeyn, ſo iſt abgeredt und verthädingt, daß die Elteſten beyde Gebrüder, ihren Brüdern, den jüngſten von ihr halb Theil des Widdumbs, ſo ihnen zu Erſtattung gebühret, alle und eines ieden Jares geben und bezahlen ſollen, fünffhundert Gülden, halb Gold, und das ander halb Thaler, oder ſo man die nicht haben mag, was dann iederzeit dieſelbigen zu iedem Theil gelten, halb zu Walpern, und halb zu S. Martins Tag, und daß ſolche Bezahlung den jüngſten Gebrüdern unverhindert werden und ſolgen möchte, ſo ſollen deſſen die Elteſten Gebrüder, Walrate und Otto gnugſame Verſicherung thun nach Abſterben des Vaters mit guten Bürgen, oder ein Hauß darfür einſetzen, damit ſie, alldieweil die Widdumb und Morgen-Gabe wäret, habendig ſeyn möge, vnd ob die Gebrüder darinn ſperrig würden, ſollen wir Land-Graf Philips, ſie des zu weiſen haben, und dargegen ſollen die jüngſte Gebrüder geſtatten, daß ihr Mutter den Widdumb, Inhalt ihrer Widdumbs-Verſchreibunge beſitzen und gebrauchen mag.

Dieweil auch das Ambt Raden umb drey tauſent Gülden verſetzet iſt, ſo ſollen die Elteſten Gebrüder das halbe Theil des Pfand-Schillings nach Abſterben ihres Vatters von ſtund an wieder erſtatten, damit man ſolches löſen möge, ingleichen ſolt es herwiederum geſchehen ſo ſich erfunde, daß die zwey Dörffer Affolderu und Melen verſchrieben, vnd die Nutzung ſolcher Dörffer in dieſen Anſchlage angeſchlagen weren, und dieweil die obgemelten beyde geſetzten Theil der Landſchafft in der Eyl erkundiget, und erforſchet ſeyn, was ſie tragen, was iegliches Nutzung ſey, ſo ſollen die Anſchläge der ſechs Verordneten, nehmlich Adrians von Zerzen, Hermanns von Wollmerinkhauſen, Reinhard von Dalwick, Heinrich Sanctmann, Cunrad Cortherwers und Johannes Hacken, wohl-

wohl uffgehaben, und verſiegelt werden, ſich daraus zu richten.

Vnd darnach beyde Theil zween verſtändige, redliche Mann darzu geben, welche noch einmahl alle Einkommen, aller obgemeldten Ampt und Güthern, ausgeſcheiden Bau, Jagt und Fiſcherey, beſichtigen, grundlich urkündigen und verzeichnen, was ein iegliches an Einkommen, auch an verpfändten Güthern oder Zinßen hat, und ſo ſich befindet, daß in dem einen Theil das ander an der Nutzunge, oder verpfändten Güthern vberträgt, das ſoll dem andern erſtattet werden, damit beyde getheilten Landſchafften, an der Nutzunge einander gleich möchten ſeyn, vnd ob ſie die Partheyen des vnter ihnen nicht einig werden möchten, ſo ſollen wir der Land-Grafe und der von Münſter ſambtlich und ſonderlich darum zu entſcheiden, Macht haben, und des gantz mächtig ſeyn, alle Erb-Brieffe, und Regiſter zu dieſen Grafe Philipſen Theyl gehörig, ſollen an einen gewahrſam Ort gelegt werden, darzu ein ieder Theyl Schlüſſel haben, alſo daß kein Theil ohn das andere darzu kommen möge, doch daß ieglichem Theil davon Abſchrifft, ſo er dero begehrt, gelaſſen werde, ſich darnach zu richten mit ſeinen Güthern, es ſollen auch die gemelten Gebrüder ſamentlich ihre unverheyrathende, unmündige Schweſter Fräulein Catharinen, ſo ſie zu ihrem bequemen Alter kompt, nach Gewonheit und Herkommen der Graffſchafft, ausſetzen und beſtatten, und ſich darinn nichts verhindern laſſen, ob ſich auch zutrüge, daß ein Theyl aus ſeiner Landſchafft von Schlöſſen Höfen, Dörffern, oder ſonſt etwas verſetzen wolt, das ſoll er dem andern zuvor anbiethen, und vergönnen zu kauffen, mit Vorbehalt des Wiederkauffs, und ob dann etwas verſetzet würde, ſo möchte der ander Theil ſolches als der näheſte Erbe, gleichwohl löſen. Als auch wir Land-Graf Philips zu Heſſen, aus beſondern Gnaden, unſerem Peter, Grafe Philipſen dem jüngſten, Grafe Philipſen des Eltern Sohn, das Hauß Aroldeßen, mit den Dörffern Helßen, Schmedlinckhauſen, dem Hoff Horlar, und dem Hoff zu Horneßen, die Gerechtigkeit zu Dorpede, die Kirche und alle Gerechtigkeit zu Witmar, und dann mit ſeiner Inn- und Zugehörungen, gen Aroldeſſen gehörig, gnädiglich gegeben, und zugeſtalt haben, derowegen ſich Irrung erhalten haben, daß die Elteſten vermeint, daran Gerechtigkeit zu haben, ſonderlich dieweil an ſolchen Hauß merckliche Bäuwe geſchehen ſeyn, und ſich aber befinden, daß die gemelten Dörffer Schmedlinckhauſen, beyde Höffe Horlar, und Horneſſen, ohne Mittel gen Gronnebergk, und mit gen Aroldeſſen, von Alter gehört haben, und dann auch in dieſer Muthſcharung, die drey Gebrüder nicht mehr, dann das halbe Theyl nehmen, darzu die Elteſten zween Gebrüder, drey wohlgebauete Häußer, als Waldeck, Epſenberg und Eylhauſen, vberkommen, auch an Herrligkeit, Jagt und Fiſchereyen, merklichen Vortheil haben, ſo haben wir ſolche Anſprache abgehandelt, abgeredt und mit guten Wiſſen, und Willen, die Partheyen vertragen, alſo daß Grafe Philips ſoll ſolch Hauß Aroldeſſen, mit den Dörffern vorgenandt, und aller Zugehörung, wie das ſein Vatter ietzt inne hat, uns Land-Graf Philipſen, wiederum auftragen, und wir der Land-Graf ſolch Hauß den obgemelten fünff Gebrüdern, und ihren Manns-Leibes-Lehens-Erben, zu rechten ſamptlichen Lehen, und wann die drey jüngſte Gebrüder ohne Mann-Leibs-Lehns-Erben verſtorben, ſo ſoll ſolch Hauß fallen auf Grafen Walraten und Grafen Otten, und ihre Mann-Leibs-Lehns-Erben, und ſoll alſo damit die Gerechtigkeit, ſo die Grafeſchafft Waldeck vormahls an Aroldeſſen gehabt, abgeſtellt ſeyn, und fürter Innhalt dieſer Lehnſchafft und dieſer Abrede gehalten werden, was ſich auch aus oder vber dieſem Vertrage irrig oder Mißverſtand zwiſchen beyden Partheyen begeben würde, die ſollen zu vns den Fürſten beyden ſtehen ſamtlich oder ſonderlich zu vertragen, vnd dieweil die jüngſten Gebrüder ihr vollkommenes Alter noch nicht erreicht haben, ſo ſeyn ihnen zu der Mutter ihrer natürlichen Vormünderin geſetzt, Reinhard Grafe zu Solms, Herr zu Münzenberg, und Philips Grafe zu Waldeck der Jünger, mit welcher Wiſſen und Willen dieſer Vertrag aufgerichtet worden iſt, die auch denſelbigen alſo für ehrlich, nutz, und guet angeſehen; So haben Wir Land-Grafe Philips aus erzehlten Vrſachen ſolchen Vertrag, als Lehen-Herr und ordentlicher Richter auch alſo für guet angeſehen, und den ratificiret und bekräfftiget, darzu ſo haben die Mutter uf ihre Fräuliche Ehre zugeſagt, und die vier Gebrüdere Walrate, Otto, Philips und Johann, welche vber ihre vierzehen Jahr ſeyn, denſelbigen Vertrag gelobt und geſchworen, und ſo ihr Bruder Franz vierzehen Jahr alt wird, ſoll er denſelbigen dergleichen geloben und ſchweren, des zu Uhrkund, ſo haben wir obgemeldte Thädings-Fürſten und Grafen vnſer Innſiegel an dieſen Brieff gehangen. Datum & Actum am Freytag nach Eliſabeth, Anno milleſimo, quingenteſimo, triceſimo octavo.

FRANCISCVS manu propria.

Vf Bewilligung unſers gnädigen Herrn von Heſſen,
Johann Feige, Canzler.
Johann Walter, D.

Anna, Tochter zu Cleff, Gr. zu Waldeck.
Wolrad Grafe zu Waldeck.
Otto Grafe zu Waldeck.
Philips Grafe zu Waldeck.
Johann Grafe zu Waldeck.

CCXXXI.

Vertrag zwischen Graf Philipps und Graf Johann zu Waldeck, durch Vermittelung Land-Graf Philipps zu Hessen, Anno 1557. aufgerichtet.

WIr Philips, von Gottes Gnaden Land-Graff zu Hessen, Graff zu Catzenelnbogen, Dietz, Ziegenhain und Nidda, ꝛc. thun kund hieran öffentlich bekennendt, als sich zwischen den Wohlgebohrnen unsern Neven und Getrewen, Philipsen und Johannen, Philipsen des eltern seligen Söhnen, Grafen zu Waldeck, von der Hochgebohrnen Fürstin, Frawen Annen, gebohrner Tochter von Cleve, unser freundlichen lieben Mumen und Gevatterin, geboren, Gebrüdern über die derowegen hiebevor allenthalben gepflogener Unterhandlung, beschehen Abrede und Verträge, und was demselben bißhero nachgefolget, Irrung und Zwyspalt zugetragen, wegen Graffen Philipsen Ablegunge und Contentirung, welcher Irrunge halber umb gebührlichen Endscheid, auch gütlich Unterhandlung und Hinlegunge, gemelte unser freundlich liebe Muhme und Gevatterin, auch vorgemelte Grafen zu allen Theylen bey uns freundlich und dienstlich angesuchet, sie vorzubescheiden, und darin gebührlich Insehens zu haben, daß sie solcher Irrunge uff gebührliche billige Wege möchten verrichtet werden.

Daß demnach wir, als der Landt- und Lehens-Fürst, ihre Liebden und Sie, zu allen Theylen uff den 29. Novembr. hieher uff unser Cantzley, vor unser Stadthalter, Cantzlar und Räthe vorbescheiden, in ihren Vorbringen hören lassen, und biß uff heut dato gehabter gnugsamer Verhör, und gepflogener fleißiger gütlicher Unterhandlung, mit ihrer aller und iedes Theyl zeitigen Vorwissen, und guten Verwilligen vertragen worden seyn, wie folgt:

Es soll und will Graff Johann zu Waldecken, seinen Bruder Grafen Philipsen, für alle sein Anspruch und Forderung, väterlicher und mütterlicher Gerechtigkeit, es seyen Lehen, Erb, Eigen, Pfandtschafft, darzu das Hauß Aroldessen und alle und iede desselbigen An- und Zugehörungen, und expresse unser ihme beschehen donation und aller fahrend und liegend Güter nichts außgenommen, wie das Nahmen haben, oder geseyn mag, einmahl vor alle, zwölff tausend Thaler geben.

Was aber die Frau Mutter, unser freundlich liebe Mume und Gevatterin, nach ihrem tödlichen Abgang, an baaren Gelde nachlaßen würde, das soll Graffen Philipsen zum dritten Theyl zustehen und folgen, und von dem silber Geschirr, das Ihre Liebden nachlassen werden, Graff Johann, Graffen Philipsen fünff vergülde Köpff reichen und geben.

Die Lieberung solcher zwölfftausend Thaler soll geschehen zu Corbach, und soll Graff Johann das Geld uff sein Gefahr daselbst hin zur stedt bringen, und do es Graff Johann müglich ist, soll die Lieberung uff nechstkünfftigen Walburgen, und da die Lieberung uff Walburgen nicht geschehen könte, so soll solche Lieberung der zwölff tausend Thaler endlich und gewiß uff nechstfolgenden Michael des künfftigen acht und funfftzigsten Jahrs beschehen ohn alle und iede Ausflucht, Einred und Weigerung.

Derowegen soll und will Graff Philips einen gnugsamen Verzieg übergeben, uff alle und iede väterliche und mütterliche Lehens, Erbs und eygen Gerechtigkeit, die ihme vom Vatter und Frawen Mutter angefallen wären, oder auch noch anfallen möchten, (salvo jure succedendi a latere) auch auf das Hauß Aroldessen, wie vor gemelt und gnugsam ist, fahrend und liegend, nichts ausgenommen.

Zu dem soll er auch abtreten, fallen lassen, und Verzieg thun, uff alle und iede Verträge, so biß anhero zwischen dero Frawe Mutter und ihme ergangen weren, auch sich des Hauses, so alhier gelegen, welchs die Frau Mutter ihme gegeben, verzeihen, und Graff Johann dieselbige Behausung bleiben, und dessen Graffen Philipsen gnugsam Schein in der Lieberung und Verzieg von sich ihme Graffen Johann geben.

Und im Fall Graff Philips ohne Leibes-Erben abgienge, was er dann nach seinem Tode nachlassen würde, daran soll Grafen Johannen und Graffen Frantzen, seinen Brüdern alles und iedes, was ihnen von Recht und der Erb-Einigunge wegen eignet und gebüret, nichts benommen, sondern vorbehalten seyn, also auch in dem Fall, do Graff Johann ohne Mann-Leibs-Erben würde abgeben, Graffen Philipsen und Graffen Frantzen vorbehalten seyn die Succession, darvon der Erbvertrag meldet.

Mitler Zeit biß die Bezahlung der zwölfftausend Thaler beschicht, entweder uff Walburg oder Michaelis, soll und mag Graff Philips das Theyl zu Aroldessen so viel, und wie er das itzo inhat, inhaben, darzu soll und mag er, nach beschehener Lieberung der zwölff tausend Thaler so die uff Walburgen beschicht, nach vier Monat, und do die auf Michaelis beschicht, von Michaelis biß uff cathedra Petri, und lenger nicht, sich uff demselbigen Theil erhalten, dann soll Graff Johann daßelbig Theyl zustehen und folgen, doch aber auch die Frawe Mutter ihr Lebenlang an ihrem itzt inhabenden Theyl unbeschwert

schwert und unvertrungen von menniglichen geruhiglichen gelassen werden und bleiben.

Hierüber ist auch abgeredt und bewilligt, im Fall Graff Philips solche zwölff tausend Thaler, alle oder zum Theil auswendig der Graffschafft Waldeck nicht wolt anlegen, und wolt etliche Pfandtschafften, so nicht uff ein Anzahl Jahr verschrieben, in diesen Theil der Graffschafft Waldeck einlösen, daß er solches thun mag, vermöge der Erbeinigunge, sich selbst und niemands frembds zu gutem, doch in allwege Graff Johannen vorbehalten, solche Güter, die Graff Philips an sich lösen würde, von Graffen Philipsen an sich Graffen Johann und sein Erben wieder zu lösen, mit dem Pfand-Schilling, Inhalt der Pfand-Verschreibung.

Und damit dieser Vertrag endlich vollnzogen, auch so viel mehrer stedter, vester und unverbrüchlicher gehalten werde, so ist uff Bitt, Graffen Philipsen diese Pön darauff gesetzt, wo zwischen dato und negstkünfftigen Michaelis, Graff Johann die zwölff tausend Thaler seinem Bruder Graffen Philipsen nicht liefern, und also der Mangel an Ihme seyn würde, so sollen und mügen wir Fug und Macht haben, Aroldessen, immassen wir das ihme Grafen Philipsen geschenckt, zu behalten inthun, auch ihnen darbey handhaben, doch als ein Sampt-Lehen.

Hiermit sollen und wollen vorgemelte unser freundliche liebe Mume und Gevatterin, ihre Frawe Mutter und die Gebrüder, iedes vor sein Interesse oberzehlter Gestalt, vor sich, alle ihre Erben und Nachkommen in der Güte vertragen seyn und bleiben, und kein Theil wider diesen Vertrag, inn- oder ußerhalb Rechtens, nichts vornehmen, unter welchem gesuchten Schein auch das immer beschehen möchte, und welchs Theyl hierüber wider diesen Vertrag würde handeln, so sollen und wollen wir Land-Graff Philips dem andern Theyl, so diesen Vertrag halten würde, Beystand erzeigen, so viel wir dessen von Rechts wegen thun und mügen, alle Gefehrde hierin ausgeschlossen, und des zu Urkund haben wir Land-Graff Philips zu Hessen, auch wir Anna gebohrne Tochter zu Cleve und wir Philips und Johann Gebrüdere, Grafen zu Waldeck uns mit eigenen Händen unterschrieben und unser Secret und Ring-Pittschafft hieran hencken, und geben lassen zu Cassel am 6. Decembr. im Jahr tausend fünffhundert funffzig und sieben.

Philips Landgraf zu Hessen ꝛc. mppria.
Anna ꝛc.
Philips der Mittler Graf zu Waldeck, M. P.
Johann Graff zu Waldeck. M. P.

CCXXXII.

Vertrag zwischen Graf Johann zu Waldeck, und seiner Frau Mutter Annen, gebohrner Hertzogin zu Cleve, wegen des Hauses und Amtes Aroldessen, de Anno 1561.

VOn GOttes Gnaden wir Wilhelm, Hertzog zu Gülch, Cleve und Berge, Graff zu der Marck vnd Ravenßberg, Herr zu Ravenstein, vnd von desselbigen Gnaden wir Philips, Land-Graff zu Hessen, Graff zu Catzenelnbogen, Dietz, Ziegenhain vnd Nidda, ꝛc. Thun kundt hieran bekennende, als sich eine Zeithero zwischen der hochgebohrnen Fürstin, vnser freundlichen lieben Mumen vnd Gevatterin, Frawen Annen, gebohrnen Tochter zu Cleve vnd Gräfin zu Waldeck, Wittiben, an einem, vnd ihrem Sohne, dem wolgebohrnen vnserm Neven vnd lieben Getrewen, Johann, Graffen zu Waldeck am andern Theil, hernach folgender Articul halber Irrunge vnd Gebrechen zugetragen, derowegen wir dann zu Pflantzung guter Einigkeit, vnd Erhaltunge mütterlichen und söhnlichen Willens, solcher Gebrechen halber, zu gütlicher Verhör und Vnterhandlunge vns eines Tages gegen Cassel auf den ersten dieses Monats Octobris verglichen, daselbst auch beyde Theil in eigener Person erschienen seyn, vnd der Handlunge für vnsern darzu verordneten stattlichen Räthen abgewartet haben, daß demnach durch Verleihunge deß Allmächtigen nach vielfältigen angewandten Fleiß, die Güte erfolgt, vnd beyde Theil Mutter vnd Sohn, mit ihrem guten Wissen vnd Willen in der Güte anheut dato verglichen vnd vertragen worden seyn, inmassen hernach folgt.

Erstlichen soll vnd will Graff Johann seiner Fraw Mutter aus hertzlichem Bedencken vnd gehorsamb nachgeben vnd zulassen, ihr Lebenlang das Hauß Aroldessen, mit allen seinen Inn- und Zugehörungen, es sey an Renten, Zinsen, Gefällen, Vorrath, Ackerbaw, Diensten, vnd allen andern Nutzungen, auch mit der Ober- vnd Gerichtbarkeit, Gebotten vnd Verbotten, wir ihre Liebden solches alles vom Jahr funffzig sieben bis anhero ingehabt, und gebraucht, vnd in gegenwertiger Zeit innehat, vor sich allein zu besitzen, inzuhaben, zu nützen und zu gebrauchen, doch soll diß vff den tödlichen Fall der Fraw Mutter, Graffen Johann vnd seinen Erben, an dem Caßelischen in Anno funffzig sieben vffgerichten Vertrag dieses Puncten halben, in allewege ohnnachtheilig seyn.

Es sollen auch die Diener, als Pförtner vnd andere Befehlhaber im Hauß Aroldessen, Graff Johannen geloben vnd schweren, ihm vnd sonst niemands vff solchen Fall des tödtlichen Abgangs, mit Inräumung des Hauses Aroldessen gewertig zu seyn, gleichwohl aber sollen bemelte Diener, Pförtner vnd Befehlhabere, wie auch das vbrige Gesind im Hauß, in ermelter vnserer Mumen vnd Gevatterin, da ihre Liebden am Leben seyn wird, Verwaltunge, Verpflichtunge vnd Dienst seyn, auch durch Ihre Liebden ihres Gefallens angenommen, vnd wieder beurlaubet werden mögen.

Vnd nachdeme die Eingesessene vnd Vnterthane des Hauses vnd Ampts Aroldessen Graff Johannen als ihrem Erb vnd Land-Herrn Erb-Huldigung gethan, ihme, vff obberührten Fall seiner Fraw Mutter tödtlichen Abgangs, als ihrem Erb-Herrn, vnd sonst niemands gewertig zu seyn, da sich dann mitlerzeit Landfriedbrüchtige oder andere vnziembliche fresentliche Thaten zutrügen, daß die gemeine Vnterthanen der Grafschafft Waldeck zu Rettunge deß Landes oder sonst folgen müsten, oder auch, da gemeine Reichs- oder Lands-Stewren bewilliget, vnd von den samptlichen Vnterthanen der Grafschafft Waldeck erhaben werden solten, so sollen vff solchen Fall die Vnterthanen des Ampts Aroldessen, Grafen Johannen ihrem Erbherrn, so wohl als andere seine Vntersassen zu folgen, auch die bewilligte Reichs- vnd Land-Stewern zu geben verpflicht seyn, ohne allen Inntrag oder Verhinderung seiner Frau Mutter, sonst soll Graf Johann ausserhalb dieses Puncten sich der Jurisdiction, alldieweil die Fraw Mutter im Leben ist, weiter nit anmassen.

Vnd damit den Vnterthanen gleichmäßiges billichen vnd schleunigen Rechtens ohne Vnterscheid verholffen werde, vnd sich dessen niemands mit Fugen zu beklagen haben möge, so soll die Fraw Mutter vnd Graff Johann in sampt diese Versehung thun, daß die ordentliche Land- und Bawren-Gericht, wie die von Alters, vnd vor diesen entstandenen Irrungen gebraucht worden, wieder ins Werck gerichtet vnd gehalten werden.

Was auch in Criminal vnd ander bußfelligen Sachen, darinn die Leib-Straffe nicht erfolgt, von den Vnterthanen deß Ampts Aroldessen verwürcket vnd sie deßwegen straffbar weren, sollen sie solche Straffen vnd Bussen, wie herkomen und bräuchlich gewesen, durch ihre Liebden der Billigkeit nach, gesetzt vnd eingenommen werden.

Vnd wiewol die Frau Mutter der Vnterthanen keinen mit vnbillichen Gebotten oder Straffen wider die Billigkeit zu beschwehren gemeint, so hat gleichwol Ihre Lbd. nachgegeben vnd bewilliget, wie es auch zwischen ihr vnd Graff Johannen abgeredt ist, nemblich daß zween aus der Ritterschafft der Grafschafft Waldeck, einer von Ihrer L. vnd der ander von Graff Johann benennt und verordnet werden, vor welchen diejenige, so mit Ihrer Lbd. zu thun, und wider Billigkeit mit Abforderunge vbermäßiger Bußen, oder in andere Wege beschwert zu seyn sich bedüncken liessen, Macht haben sollen, ihre Beschwehrunge vorzubringen, daruff dieselbige zween von der Ritterschafft solche Beschwehrung hören, sich derselben halben erkundigen, vnd endlichen ihren Ermeßen nach, billichen Bescheid geben sollen, und da dieselbe solche Gebrechen vor sich selbst zweene alleine nicht entscheiden könten noch wolten, so mögen sie solches an vnsern Land-Graff Philipsen Amptmann zum Wolffhagen, Georg von der Malßpurg gelangen lassen, der sich auch als dann an vnser statt neben ihnen solcher Gebrechen vnternehmen, vnd darinnen endlichen Bescheid zu geben Macht haben soll.

Sonst sollen die Inwohner vnd Vntersassen deß Ampts Aroldessen bey ihren alten Freyheiten, Herkommen vnd guten Gewohnheiten auch bey hergebrachtem Gebrauch gelassen werden.

Es soll auch die Fraw Mutter vom Hauß Aroldessen keine Güter, Zinse oder Rente vereusern, sondern solches Hauß vnverrückt bey einander bleiben lassen, wo es aber darüber beschehe, soll es von Unwürden seyn vnd bleiben.

Es soll auch Ihre Liebden die Gehölze zu Aroldessen gehörig, nicht vbermäßiger Weise auslösen vnd verwüsten, darzu die jährlichen Pension, so aus dem Hauß Aroldessen zu entrichten seyn, nicht vffwachsen lassen, sondern dieselben Inhalt Brieff vnd Siegel entrichten.

Vnd nachdem auch Graff Johann drittehalb hundert Thaler jährlichen vß Bernburg von der Fraw Mutter gefordert, so ist mit ihme endlichen dahin gehandelt, daß er solche drittehalb hundert Thaler zu besserm Vnterhalt der Fraw Mutter ihr Lebenlang will fallen lassen, vnd sollen hiermit die Verschreibunge, so Ihre Liebden vber sich derowegen geben, vnd Graff Johann hinder sich hat, so viel die Fraw Mutter belangt, krafftloß, todt vnd abseyn.

Dargegen hat die Fraw Mutter freundlich bewilliget, ihrem Sohn Graff Johannen zu sampt dem Dorpetter Zehenden vnd Hewer, so er allbereit inhat, aus Mütterlicher Liebe jährlich anderthalb hundert Thaler die Zeit ihres Lebens unweigerlichen durch J. Lbd. Küchenschreiber zu Aroldessen zu seinen Händen, vff einen jeden Oster-Tag zu geben und zu lieffern, vnd mit Erlegunge solcher anderthalb hundert Thaler nechst künfftigen Oster-Tag des zwey vnd sechzigsten Jahrs anzufangen.

Vnd hiermit sollen beyde Mutter vnd Sohn aller obbemelter Irrungen halber gäntzlich, gründlich vnd ewiglich vertragen seyn, vnd sich gegen einander freundlich vnd also erzeigen vnd verhalten, wie solches zwischen Fraw Mutter vnd Sohn sich gebühret, auch Christlich vnd billich ist, darzu bey ihren Dienern beyderseits die Versehung thun, daß sie sich gegen einander friedlichen, vnd also verhalten, daß diese freundliche Vergleichung nicht zerrüttet, auch kein newer Zanck erweckt werde.

Dergleichen soll auch der Cammer-Gerichts-Proceß, so gemelter Irrungen halber angefangen, gefallen seyn, vnd sonst diese Vergleichung dem Casselischen Vertrag in allen andern Puncten und Inhaltungen gantz vnschädlich, ohne Abbruch, vnd nachtheilig seyn, dann derselbige Vertrag nicht destoweniger in allem dem, so Graff Johann zum besten darin erthedingt vnd bewilliget ist, in seinen Kräfften bleiben soll.

Daß nun solches alles dermassen als obstehet, abgeredt, verhandelt, auch von einem jeden Theil insonderheit mit zeitlichen vorgehabten Rath vnd Bedencken beliebt, angenommen vnd bewilliget worden. Dessen zu Vrkund und mehrer Sicherheit seynd dieser Verträge zweene gleichlauts mit vnser als der Vnterhändler vnd darbeneben bey der Partheyen Fürstl. vnd Gräflichen anhangenden Instegeln versertiget, auch von vns vnd beyden Theilen mit eigenen Händen vnterschrieben worden, vnd hat jedes Theil der Verträge einen zu sich genommen, geschehen zu Cassel, Freytags den dritten Tag Octobr. Anno Domini fünffhundert sechzig eins.

CCXXXIII.

Vertrags-Recels zwischen dem Gräflichen Hause Waldeck, durch Vermittelung Land-Graf Wilhelms zu Hessen, und Hertzog Wilhelms zu Jülich, Cleve und Berg, de Anno 1568.

Zu wissen, als der Wohlgebohrne Graff und Herr, Frantz, Graffe zu Waldeck, an die auch Wohlgebohrne Gräfin und Frau, Frau Anna, gebohrne zu der Lippe, Gräfin zu Waldeck, Witwen, an statt und von wegen ihrer, mit weyland Grafe Johann zu Waldecken gottseeligen, erzeugter minderjährigen Söhne, zwey tausend Thaler, so ihme Grafe Frantzen durch S. Gn. Frau Mutter weyland die Durchleuchtige, Hochgebohrne Fürstin und Frau, Frau Anna, gebohrne Tochter zu Cleve und Marck, Gräfin und Witwe zu Waldeck, hochlöblicher und seeliger Gedächtnüß, in der zwischen ihme Graffe Frantzen und S. Gn. Gemahl, in Anno tausend fünffhundert sechzig drey, uffgerichteter Eheberedung, aus ihrer Fürstlichen Gnaden Nachlaß, uff den Fall ihres tödlichen Abgangs, verschrieben sey, gefordert, deren aber wohlermelte Gräfin, beneben ihrer Kinder Vormünder, sich aus allerhandt dargegen angezeigten und eingewandten Ursachen beschwert, daraus erfolgt, daß solche Sach an den Durchleuchtigen, Hochgebohrnen Fürsten und Herrn, Herrn Wilhelmen, Land-Grafen zu Hessen, Grafen zu Catzenelnbogen, Diez, Ziegenhain und Nidda ꝛc. unsern gnädigen Fürsten und Herrn, als den Landes-Fürsten gelangt, und S. F. Gn. darauff einen gütlichen Verhörs-Tag uff heut dato anhero bestimt, den auch beydes Grafe Frantz, neben S. Gn. Bruder, Grafe Philipsen den Mitlern, desgleichen wohlermelte Wittwe, neben ihrer Gnaden Bruder Grafe Herrmann Simon zur Lippe, Spiegelberg Pirmont, in der Person ersucht, zu dem der Durchleuchtige hochgebohrne Fürst und Herr, Herr Wilhelm, Hertzog zu Gülich, Cleve und Berg ꝛc. unser gnädiger Fürst und Herr, S. Fürstl. Gnaden abgesandte Räthe, die Ehrnveste und hochgelehrte, Caspar Ledeburn und Wilhelmen Gülich, der Rechten Doctorn, beyden Gräfelichen Theylen zu sondern Gnaden zu dieser gütlichen Verhör und Handlung anhero verordnet.

Daß demnach uff sondern Befelch hochgedachtes unsers gnädigen Fürsten und Herrn zu Hessen, beyde Gräfeliche Theil mit ihren guten Wissen und Willen, durch seiner Fürstl. Gn. darzu verordnete Stadthalter, Cantzlar und Räthe, mit Hülff und Rath und Zuthun vorbemelter Gülischen Abgesandten, nach gnugsamer Verhör, und allerhand gepflogener Handlung, aller solcher ihrer zusammen gehabten Irrungen und Gebrechen, in der Güte endlich und gründlichen verglichen und vertragen worden seyn, wie hernach folget.

Nehmlich, obwohl Graff Frantz vermeint, daß S. Gn. die geforderten zwey tausend Thaler völlig und ohne Abgang erlegt seyn solten, dargegen aber wohlermelte Witbe zu Waldeck neben ihrer Gnaden Brudern, Grafe Herrmann Simon die zweene, in Anno funffzig, durch weyland Bischoff Frantzen zu Münster, und folgends in Anno sechzig ein, durch Gülich

lich und Hessen uffgerichte Verträge, zusamt andern mehr Auszügen eingewendet, auch ein reconvention uff viertausend Goltgülden Pfandschillings, so uffn Hauß Altenau gestanden seyn, vorbracht, so haben sich gleichwohl ire Gnaden beyderseits mit Hindansetzung aller weiteren disputation, auch Einstellung gemelter Reconvention, zuförderst hochermelten unsern gnädigen Fürsten und Herrn zu Gülich und Hessen, als den Herrn Unterhändlern zu Ehren und Gefallen, und dann auch in Ansehung der nahen Blutsverwandtnis, zu Pflantzung und Erhaltung alles vätterlichen, freundlichen und vertraulichen guten Willens, uff vierzehenhundert Thaler, mit einander freundlichen verglichen, dergestalt, daß wohlgedachte Witwe zu Waldeck, neben ihrer Gnad Bruder Grafe Hermann, Simon als Vormündere, an statt und im Nahmen ihrer minderjährigen Kinder und Pflege-Söhne, sich vorgedachter Gegenforderung der viertausend Goltgülden gäntzlich und zumahl begeben und verziehen, und darüber Graffe Frantzen, vorobermelte seine Forderungs ein vor alles, ein tausend vierhundert Thaler, an einer gantzen unzertheilten Summa, uff den Tag Petri & Pauli des nechst folgenden sechzig neundten Jahres, gewißlichen ohn allen Auszug, Inred und Verwegerung zu erlegen versprochen und zugesagt, als sie auch in krafft dieses Vertrags versprechen und zusagen, welcher Bezahlung der eintausend vierhundert Thaler, wohlermelter Grafe Frantz uff bestimte Ziel also gewärtig, auch mit derselben Summ endlich benügt und zufrieden seyn, und sich gegen wohlermelte S. Gn. jünge Vettern, weyland Graffe Johann seeligen nachgelassenen Söhnen, deswegen keiner weitern Forderung überall anmassen, sondern derselbigen gäntzlichen, in krafft dieses Vertrags, verziehen und begeben haben will, und soll gleichwohl hierdurch denen zuvor uffgerichten u. angezogenen Verträgen und Verziechten nichts überall derogiret seyn, sondern dieselben gleich sehr vor sich in ihren Kräfften und Würden bleiben, als auch wohlermelter Graff Frantz von seiner Gnad. Bruder, weyland Grafe Johann gottseligen, zu Vormünder seiner Gnaden hinterlassener minderjähriger Söhne erbeten worden, so hat sein Gnade sich umb solcher ihres geliebten Bruders seeligen Bitt willen, und uff das zu seiner Gnaden gefasties brüderlichs Vertrawen, mit solcher Vormünderschafft zu beladen, freundlichen erbotten, welches die Witbe zu Waldeck zu sonderm freundlichen Danck und gefallen angenommen, auch ferner bewilligt hat, da ihr Gnaden vor sich selbst oder mit Rath und Zuthun Grafe Frantzen, die versprochene Summen derer eintausend vierhundert Thaler, in mitler Zeit vor dem bestimpten Ziel, auff gewöhnliche Gelt-Pension oder sunstet uffbringen und die Bezahlung thun könte, daß Ihre Gnaden desfals am möglichen Fleiß keinen Mangel erscheinen lassen wolte.

Daß nun alles, wie vorstehet, wie beyder Gräfelichen Theil guten Wissen und Willen, dermassen abgeredt und vertragen sey, des zu Urkundt seynd dieser Vertrags-Recels zwey gleichs Lauts, vor iedern gräflichen Theyl einer unter hochgemelts unsers gnädigen Fürsten und Herrn, Landgraffe Wilhelms zu Hessen, Fürstlichem Secret-Insiegel und vorermelter Gülischen hierzu verordneten uffgedruckten Pitschafften versertigt, geschehen zu Cassel, am Tage Petri und Pauli, den neun und zwantzigsten Junii, Anno Domini tausend fünffhundert sechzig acht.

CCXXXIV.

Neben-Abschied des vorherstehenden Vertrags-Recelles, de Anno 1568.

Nachdem in der zwischen Grafe Frantzen zu Waldeck an einem, und weyland Grafe Johanns zu Waldeck seligen nachgelassener Witwen uffgerichten Vertrags-Notel, deren Datum stehet Cassel am Tage Petri und Pauli den 29. Junii, Anno Domini ein tausend fünffhundert sechzig acht, wohlermelter Graffe Frantz etlicher darin verleibter Wort halber Bedenckens gehabt, und deren Enderung gebeten, darin aber Grafe Herman Simon zur Lippe, ꝛc. weil S. Gnad. Schwester die Witbe zu Waldeck albereit von hinnen abgezogen gewesen, zu willigen sich beschwert: So ist nichts desto weniger dieselbige Vertrags-Notel versiegelt und allerseits versertiget, gleichwohl aber beyden Gräfelichen Theilen zween Monat lang, von dato an zu rechnen, Bedenckzeit gegeben, sich solches vertrags halber, wofern den ein oder der ander Theil anzunehmen nicht gedächten, gegen unsern gnädigen Fürsten und Herrn Landgraffe Wilhelmen zu Hessen, richtig zu erklären, uff welchen Fall die Partheyen hierdurch zu nichts verbunden seyn, sondern ein ieder Gräfelicher Theyl gegen den andern, wofern ie die Sache durch weitere Unterhandlungen nicht verglichen werden könten, dessen man sich doch gar nicht versicht in seinen Rechten, wie vor Uffrichtung deroselben Vertrags-Notel stehen soll, da aber Ihre Gnaden in bestimter Frist solchen Vertrag nicht wiederruffen noch wendig schreiben werden, so soll er nach Ablauff derselben Zeit vor endlichen beschlossen geachtet

geachtet und gehalten, auch allerseits der Gebür vollnzogen werden, in Urkundt unsers gnädigen Fürsten und Herrn zu Hessen uffgedruckten Insiegels, auch dero Gülischen hierzu verordneten uffgedruckten Pitschafften, Signatum Cassel den letzten Junii Anno 1568.

CCXXXV.

Erbhuldigungs-Eyd, so die Land-Stände der Grafschafft Waldeck, Land-Graf Moritzen zu Hessen Anno 1568. geleistet.

Ihr sollet geloben und einen Eyd zu GOtt und seinem heyligen Wortt, in euere: so dann in euerer Gewaltgeber, und Mitbürger Seel schweren, daß ihr und sie, alles das jehnige, so der Lehen-Brief, welchen der Durchleuchtige Hochgebohrne Fürst und Herr, Moritz, Land-Grafe zu Hessen, Grafe zu Catzenelnbogen, Dietz, Ziegenhain und Nidda, ꝛc. unser gnediger Fürst und Herr, vor sich und S. F. Gn. Erben und Nachkommen, Fürsten zu Hessen, dem Wohlgebohrnen Herrn, Herrn Christian Grafen von Waldeck, als dem Eltisten, vor sich und zu Mitbehueff, des auch Wohlgebohrnen S. Gnaden Bruders, Herrn Wolraths, Graven zu Waldeck gegeben, und euch fürgelesen worden ist, in sich begreifft, und euch angehet und betrifft, leisten, demselben allen geleben und nachkommen, S. F. Gnad. getreu, hold, gehorsam und gewertig seyn, und dero Schaden warnen und vorkommen, Nutzen und Bestes prüsen, und werben, auch alles anders, was sich vermöge Erbhuldigungs Recht gebühret, thun wollet, getreulich und ohn Gefehrde.

Alles dasjehnige, so der mir ietzt vorgelesene und von wohlermeltem meinen gnädigen Herrn Graf Christian zu Waldeck, gegebene Lehn-Brieff in sich begreifft, und mich und meine Gewaltgeber und Mitburger betrifft, und was mir darneben vorgehalten worden ist, will ich und sie treulich und ohne Gefehrde leisten, demselben geloben und nachkommen, auch stet und fest halten, als wahr mir, und ihnen GOtt helffe, und sein heiliges Wort.

CCXXXVI.

Recognition und Uhrkund geleisteter Huldigung, derer Städte der Grafschafft Waldeck, de Anno 1568.

Wir Burgermeister, Rath und ganze Gemein der Stadt N. bekennen vor uns und alle unsere Nachkommen, öffentlich in diesem Brieffe vor allen Leuten, die ihn sehen oder hören lesen, daß wir von Geheiß der Wohlgebohrnen Herrn, Herren Philips des Eltern, und Herrn Wolradt, Gevettern, Grafen und Herren zue Waldeck, unser gnedigen Herren, dem Durchlauchtigen Hochgebohrnen Fürsten und Herrn, Herrn Wilhelmen Land-Graffen zue Hessen, Graffen zu Catzenelnbogen, Diez, Ziegenhayn und Nidda, Jh. F. Gn. freundlichen lieben Brüdern, unsern auch gnädigen Herren, und für alle J. F. Gn. Erben und Nachkommen, Fürsten des Lands zu Hessen, eine rechte Erbhuldigung gethan haben, und thun gegenwertiglich in und mit Crafft dieß Briefs nach Laut und Innhalt solcher Brieff und Verschreibung, als die vorgenandte unsere gnädige Graffen und Herren, und ihrer Gnaden Vor-Eltern, den ehegenandten unsern gnädigen Herren von Hessen, und J. F. Gn. Vor-Eltern hoch- und milter Gedächtnüß gegeben und gethan haben; Und wollen demselben unsern gnädigen Herrn von Hessen, J. F. Gn. Erben, und Nachkommen, Fürsten des Landes zu Hessen, solche Huldigung getreulich und gläublich halten, und darwider nicht thun in keine Weise, als wir das in treuen gelobt, und geschworen haben, geloben und schweren das auch gegenwertiglich in Krafft dieses Briefs, sonder Argelist, und ohne Gefehrde, dessen zu Uhrkund und Bekändtnüß haben wir Burgermeister und Rath, und ganze Gemeine unser Stadt N. Insiegel für uns und unsere Nachkommen, festiglich an diesen Brief thun hengen, Datum den 4. Augusti Anno nach Christi unsers Erlösers Geburth 1568.

CCXXXVII.

Abschied zwischen Graf Philipsen zu Waldeck nachgelassenen Söhnen und Erben, dessen hinterbliebenen Antheil der Grafschafft Waldeck betreffend, de Anno 1575.

ZU wissen, als nach Absterben des Wolgebornen Grafen vnd Herrn, Herrn Philipsen, deß Eltern Grafen und Herrn zu Waldecken ꝛc. wolseliger Gedächtnüs, seiner Gnaden nachgelassene Söhne vnd Erben, die auch wolgeborne Grafen und Herren, Herr Daniel, Herr Henrich, vnd Herr Günther, Gebrüdere vnd Gevettern, Grafen vnd Herren zu Waldecken, zu brüderlicher vnd vätterlicher Vergleichung wohlermeltes Grafen Philipsen seligen nachgelassenen Antheil der Grafschafft Waldecken, den 4. Januarii dieses jetztlauffenden 75. Jahres, anhero gen Waldecken benennet, und dann darauf der auch wolgeborne Graf vnd Herr, Herr Wolrad, Graf und Herr zu Waldecken in der Person, vnd an statt des Durchlauchtigen und Hochgebornen Fürsten und Herrn, Herrn Wilhelmen Land-Graffen zu Hessen, Graffen zu Catzenelnbogen, Dietz, Ziegenhain und Nidda ꝛc. S. F. Gn. Trost zu Pleß, und Vice-Cantzler zu Cassel, Eckbrecht von der Malspurg, und Henrich Hund, der Rechten Doctor, und von wegen der auch wolgebornen Frawen, Annen, geborner Tochter zur Lippe, Gräfin und Witwen zu Waldecken, ihrer Gnaden Secretarien, Melchior Linden, und M. Anthonius Helmann, zuvor angeregtem Tage allhier zur stätt kommen, und sich solcher brüderlichen und vetterlichen Vergleichung mit allem trewen Fleiß, biß an den sechsten Tag unternommen, daß demnach vff vielfältige gepflogene Handlung wol und mehrberührte Vnderhändler bey allen Gräflichen Theilen Folge gefunden, und derwegen auch ihre Gnaden mit deren, wie auch wolermelts Grafen Günthers verordneten Vormundern Schonberg Spiegel, Arnoldt von Rehen, und M. Joist Scheffern, guten Wissen und Willen, Erblich und unwiderrufflich verabscheidet und vertragen haben, inmassen unterschiedlich hernach folgt:

Vnd anfänglich, nachdem sich Graff Daniel umb das Hauß und Ampt Waldecken, sampt dero Regierung, von deswegen, daß seine Gnaden der Elteste gewesen, Graf Günther aber umb das Hauß und Ampt Obern Wildungen, von deßwegen, daß S. Gn. Herrn Vatter, weyland Grafen Samueln, dasselbig vom Vatter und Alt-Vatter, weyland Grafen Philipsen, aller wolseligen Gedächtnüß, ingeantwortet, auch seine Grafen Günthers Fraw Mutter darauf bewittumbt worden, angenommen, und aber wolermelter Graff Henrich sich darzu eben so wohl, wie auch Graf Daniel und Graf Günther berechtiget zu seyn, erachten wollen, derowegen dann dieser Punct, dem Ansitz bemelter Häuser und Aempter Waldecken und Wildungen, zwischen ihren allerseits Gnaden am sünfften Tag gestritten, und allerhand Bericht und Gegenbericht geschehen, auch einen und dem andern Gräfelichen Theil darunter allerley zu Gemüht geführet; so ist es endlich mit allerseits gutem Wissen und Willen dahin gehandelt, verglichen und vertragen, daß Grafen Danieln das halbe Hauß und Ampt Waldecken, mit sampt aller Hochheit, Nutzung und Gerechtigkeit, Grafen Günthern aber das Haus und Ampt Wildungen, mit aller Ober- und Gerechtigkeit, zum Ansitz Erblich bleiben, und dargegen Grafen Henrichen das halbe Hauß und Ampt Rhoden, mit sampt dem Hoff Villinghausen, ein jeders gleicher gestalt, mit seiner Ober-Herrlich- und Gerechtigkeit, in allermassen wolgedachter ihr Herr Vatter, Grafe Philips der Elter seliger, dieselben inngehabt, genützt, und ersessen, erblich gefolgt werden soll, jedoch, was ein Ampt besser dann das ander, daß solches alles eingeschossen, oder dem geringern Ampt dargegen andere gebührliche Anweisung und Erstattung beschehe, und hiernechst auch, woferne wolermelter Grafe Daniel, und Grafe Günther, einer, oder sie beyde ohne eheliche Manns-Erben mit Todt, nachdem gnädigen Willen GOttes, verfahren würden, daß alsdann Grafen Henrichen des verstorbenen Ansitz an Waldeck oder Wildungen, welcher Fall sich am ersten zutragen würde, vorbehalten seye, und die Zugehörungen und Nutzungen, an Stadt, Dörffern, Renthen, Zinsen, Zehenden und allen andern, zwischen seinen Gn. und den andern überbleibenden zugleich getheilet werden.

Vnd nachdem auch bemelt Hauß Rhoden dieser Zeit verfallen, also daß Graff Henrich seinen Ansitz daselbst nicht werde haben können, es werde dann dasselbige von newen zugerichtet und erbawet, Waldecken und Wildungen aber in zimlichen Wesen und Baw seyn, damit dann wolermelter Graff Henrich dargegen auch ein gebührliche Erstattung bekomme, so sollen und wollen wolermelter Grafe Daniel und Grafe Günther, gemelten ihrem freundlichen lieben Brudern und Vettern, Grafe Henrichen, zu Erbawung gemeltes Hauß Rhoden, eins vor alles, fünffthalb tausend Thaler, in der brüderlichen Vergleichung an denen uf dem Hauß und Ampt Rhoden und Villinghausen stehenden Beschwerten benehmen, oder aber S. Gn. dieselbigen an Gelt, woferne ihre Gn. köndten oder wolten, erstatten, also daß S. Gn. die fürter, zu Erbawung gedachtes Hauses Rhoden, oder sonsten nach ihrer Gnaden Gelegenheit anzuwenden haben.

Also auch, dieweil das Hauß und Ampt Rhoden von dem Chur-Fürsten zu Maynz, in Anspruch und Rechtfertigung gezogen, würde dann seine Chur-Fürstl. Gnaden derohalben obsiegen, oder sonsten durch gütliche Vnterhandlung etwas erhalten, und dahero wolermelter Graff Henrich bey bemeltem Hause und Ampt nicht gelassen werden köndte, sollen und wöllen Graff Daniel und Graf Günther zu ihrer Gnaden Antheil, wolermeltem Grafe Henrichen die Last daran mittragen, und seine Gnaden derowegen schadloß halten helffen.

Was aber die endliche Theilung und fernere brüderliche und vetterliche Vergleichung, Collation und Einschiessung des vetterlichen und altvetterlichen Nachlaß, sowol an vorberührten Aemptern, wie auch andern Häusern, Städten, Dörffern, Clöstern, Zinsen, Renthen, Zehenden, Meyerhöfen, und allen andern anlangt, dieweil dieselbige nicht wol zu treffen, es seyen dann zuförderst eines jedern Ampts, Stadt und Closters Einkünfften, und darinn fallender Nutzung, wie auch hinwieder dero darauf stehender Beschwerunge gewisse Anschläge gemacht: so ist vor gut angesehen, und auch von allen Theilen einmütiglich und wolbedächtlich gewilliget, versprochen und zugesagt, daß ein jeder gräflich Theil, ein, zwo, oder mehr Persohnen, welches in ihren Gn. jeders Gefallen stehen soll, denen die Gelegenheit der Aempter und Grafschafft Waldecken bewust, und der Rechnung erfahren, deputiren und verordnen, welche gewisse Anschläge eines jedern Ampts und Gerichts, von etlichen gewißen, nemblich dreyen, sechs oder neun, woferne mans haben kan, Jahren hero machen, auch die darauf stehende Beschwerten eigentlich vffzeichnen, und wann dieselben Anschläge und Verzeichnuß gemacht, daß alsdann, nach Ausweisung derselben, die Theilung uffs bequemste vorgenommen, und einem jedern nach Gelegenheit und Befindung der Nutzung, ab- und zugesetzet, und also allenthalben Gleichheit troffen werde, und soll zu solcher ferner Vergleichung künfftiger Mitwochen nach Invocavit benendt seyn, derogestalt, daß uff berürtem Tage dieselbige Vergleichung durch die obbemelte Vnterhändler, oder aber, wer sonsten an derselbigen statt von ihrer Fürstl. Gnaden und Gn. darzu geordnet werden möchte, vorgenommen, ins Werck gerichtet, und endlich (doch im Fall die Vergleichung entstünde, einem jeden an seinen Rechten unverfänglich) vollnzogen werden, doch, wofern ihre Gn. allerseits diese Vergleichung zuvor und eher benambten Tage unter sich selbsten treffen, und sich mit einander derhalben freundlich, brüderlich und vetterlich vergleichen köndten, daß ihren Gn. solches in allwege bevor und freystehen soll, und soll alsdann auch ein Erbliche und ewige Erbeinigung und Vertrag, wie obgemelte Gebrüdere und Gevettern in der Sampt-Belehnung der Grafeschafft Waldeck bleiben mögen, jederzeit invorfallenden Sachen, vor einen Mann stehen, einander brüderlich und vetterlich mit rechten Trewen meynen und befördern, ihrer Häuser Oeffnung in Kriegs-Sterbens und andern vorstehenden Läufften einander verstatten, auch sich, so viel möglich, nicht trennen lassen, sondern zusammen halten sollen, ihnen allerseits, wie auch der Grafeschafft Waldecken zum Besten uffgerichtet werden.

Deß zu Urkundt seynd dieser Abscheide drey eines Inhalts gemacht, und jederm Gräfelichen Theil einer zugestellet, und mit dero Vnterhändler, wie auch ihren allerseits Genaden, auch obgemelter Vormünder Secreten und Pittschafften, jedoch uff gnädige ihres gnädigen Fürsten und Herrn zu Hessen ratification unterdrucket, und mit eigenen Handen unterschrieben, gegeben und geschehen Waldecken, Sonnabends post trium Regum den 8. Januarii, Anno 75.

CCXXXIIX.

Einigung und Vertrag zwischen Graf Philips zu Waldeck nachgelassenen Söhnen und Erben, wegen dessen Landen, de Anno 1575.

WIr Daniel, Henrich und Günther, Gebrüdere und Vettern, Grafen zu Waldecken, und wir Schönberg Spiegel, Arndt von Rehen, und M. Joist Scheffer, als verordnete und bestättigte Vormündere wolermelts vnsers gnädigen Herrn, Graffen Günthern, als weyland des auch Hochgebohrnen Grafen Samuels zu Waldecken, nachgelassenen Sohns und Erben, Thun kundt hieran öffentlich, vor uns, unsere Erben, und Erbnehmen,

men, gegen männiglichen bekennende, als wir uns hiebevor nach tödtlichem Abgang weyland des wolgebornen Herrn, Herrn Philipsen, deß Eltern, Graffen und Herrn zu Waldeck, unsers freundlichen lieben Herrn Vatters und gnädigen Herrn, uff gnädige und freundliche Unterhandlung deß Durchleuchtigen und Hochgebohrnen Fürsten und Herrn, Herrn Wilhelmen, Land-Grafen zu Hessen, Graffen zu Catzenelnbogen, Dietz, Ziegenhain und Nidda ꝛc. als des Lands- und Lehns-Fürsten der Grafschafften Waldecken, und an statt S. Fürstl. Gnaden Dero Ehrnvesten und hochgelahrten, Eckbrechten von der Malßburg, Trosten zu Plessa, und Heinrichen Hunden, der Rechten Doctor, und Vice-Cantzlern, und dann auch der wolgebornen Grafen, Herren und Frawen, Herrn Wolraden, Grafen und Herrn zu Waldecken, in der Person, und Frawen Annen, geborner von der Lippe, Gräfin und Wittwen zu Waldeck, unserer freundlichen lieben Vettern, Schwägerin, und gnädigen Herrn und Frawen, und an statt wolermelten Wittwen, ihrer Liebden Cantzlern und Räthe, Melchior Linden und Anthonius Helman, vmb den Ansitz dero Häuser und Aempter Waldeck, Wildungen und Roden, freundlich und brüderlich verglichen und vertragen haben, alles Laut und Inhalt eines Abschieds, so derwegen durch wol und obbemelte Vnderhändler, zwischen uns mit unserm allerseits gutem Wissen und Willen, unterm dato Sonnabends post trium Regum den 8. Januarii dieses lauffenden Jahrs, unter unser und ihrer der Unterhändler eigenen Handschrifften und auffgedruckten Secreten uffgerichtet, und fürters auch von hochermelten unsern gnädigen Lands- und Lehens-Fürsten, ratificiret und bestätiget worden, und es aber nunmehr an dem gewesen, daß wir auch zu Folge vorberürten zwischen uns allerseits uffgerichten Abschied, der übrigen, von wolermeltem unsern freundlichen lieben Herrn Vatter und gnädigen Herrn nachgelassener Land und Leute, ingleichem freundlich, brüderlich und underthänig ferners vergleichen und vertragen werden möchten, daß wir uns dem allen nach, uff abermahlige, gnädige und günstige Unterhandlung hochermelts unsers gnädigen Fürsten und Herrn zu Hessen ꝛc. wie auch wohlgedachts unsers freundlichen lieben Vettern und Schwägerin, Grafen Wolraden und Frawen Annen, und nemlich wolgedachtes Grafen Wolraden in der Person, und an statt hochgedachtes vnsers gnädigen Fürsten und Herrn zu Hessen, wie auch ihrer der Witwen Verordneten, der Ehrnvesten, Hochgelahrten, und Erbarn Adam von Baumbach, Fürstlichen Heßischen Hof-Marschalck, Henrich Hunden, der Rechten Doctor, Vice-Cantzlern, und Melchior Linden, im Namen der heyligen, unzertheilten Dreyfaltigkeit, GOtt dem Allmächtigen zu Lob und Ehren, auch zu Erhaltung und Vermehrung brüderlicher und vetterlicher Liebe, Trew und Einigkeit, unter uns selbstet, wie auch unsern Nachkommen und Erben, und dann auch unserm von GOTT dem Allmächtigen, uns bescherten Landen und Leuten zum Besten und gedeylicher Fortsetzung unsers uhralten, wohlherbrachten Gräfelichen Standts und Namens, mit unserm allerseits gutem Wissen und Willen, und vorgehenden gehabtem Raht, auch unsers Grafen Günthern nechst angewandten Herren und Freunden, des auch Durchleuchtigen und hochgebornen Fürsten und Herrn, Georgen Ernsten, Grafen und Herrn zu Hennenberg, unsers gnädigen Fürsten und Herrn hierzu insonderheit abgefertigten Raths, des auch hochgelahrten Herrn Steffan Weißbachen, der Rechten Doctorn, Beywohnung mit einander freundlich, brüderlich, vetterlich, und underthänig vor uns selbstet, und unsere, der Gebrüdere und Vettern allerseits mannliche, eheliche Leibs-Lehens-Erben und Nachkommen, erblich, ewiglich ohnwiederrufflich verglichen, vereiniget und vertragen haben; Vergleichen, vertragen und vereinigen uns auch hiermit und in Krafft dieses unsers Brieffes wissentlich in der besten Form und Gestalt, wie das von Rechts und Gewohnheit wegen, am kräfftigsten und beständigsten geschehen soll oder mag, immassen alles unterschiedlich hiernach folget.

Und anfänglichs, nachdem wir uns in voriger Unterhandlung uff nechst gehaltenem Tage vermöge obbemelts zur selbigen Zeit uffgerichteten Abschieds, der Häuser und Aempter Waldeck, Wildungen und Roden halben, dahin brüderlich, vetterlich, freundlich und underthänig verglichen, das Hauß und Ampt Waldeck uns Grafen Henrichen, und das Hauß und Ampt Wildungen uns Graffen Günthern, und also ein jeders dem Gräfelichen Theil, dem es durch denselben Abschied zugeeignet, mit seiner Hochheit und Gerechtigkeit, auch In- und Zugehörungen an Dörffern, Renthen, Zinsen, Zehenden, Gefällen, Möhlen, Pfochten, Fischereyen, wie auch sonstet allen andern Nutzungen, in Holtz, Felde, Wasser und Weide, nichts ausgescheiden, in allermassen wolermelter unser freundlicher geliebter Herr Vatter, Elter-Vatter und gnädiger Herr Graff Philips der Elter, dieselbe bey seiner Regierung ersessen, genutzt und gebrauchet, und Hauß und Ambt Wildungen, auch wolermeltem unserm freundlichen lieben Brudern, Vatter und gnädigen Herrn, Grafen Samueln seliger Gedächtnüs, eingeräumbt gehabt, erblich und ewiglich, vor uns, und unserer, der Gebrüder und Vettern, Mannliche Leibs-Lehens-Erben und Nachkommen bleiben soll, so wöllen wir es auch bey derselbigen Vergleichung nochmahls erwinden lassen, und soll nunmehr zu vnsers jederm gutem Willen und Gefallen stehen, daß unser jeder sein zugetheilet Ampt und Hauß, mit seinen In- und Zugehörungen, Hoch- und Gerechtigkeiten, wie obgemelt, des nechsten Tags, wann es ihme geliebet, occupiren, einnehmen, und zu seinem Besten nutze und gebrauche, daran ihme auch von dem andern kein Eintrag oder Verhinderung geschehen, sondern unser einer dem andern darzu, bestes Vermögens, behülfflich und beförderlich seyn soll, wie wir uns dann dessen auch hiermit gegen einander obligiret und verpflichtet haben, und wir Grafe Henrich auch darauf vom Hauß Waldeck abziehen wollen.

Nachdem aber auch bey Leben wolermeltes unsers Herrn Vatters und gnädigen Herrn, wolseliger Gedächtnüß, uns Grafen Danieln, Hauß, Stadt und und Ampt, Naumburg, und uns Grafen Henrichen, das Hauß und die halbe Herrschafft Ittern, ein jeders mit seinen In- und Zugehörungen, zu seinem Unterhalt, aus gutem vätterlichen Willen überlassen, die wir auch ein jeder, biß in sein Absterben ersessen, genutzet und gebrauchet; So soll auch uns Grafen Danieln, bemelt Hauß, Stadt und Ampt Naumburg, und darzu Dorff und Closter Netze, mit dem Dorff Brunghausen, ein jeders mit seiner Hoch- und Gerechtigkeit, In- und Zugehörungen, an Renthen, Zinsen, Zehenden und Gefällen, nichts darvon ausgescheiden, und uns Grafen Henrichen, gedacht Hauß und halbe Herrschafft Itter mit sampt dem Closter Werba und obern Ensa, auch ein jeders mit seiner Ober- und Gerechtigkeit, In- und Zugehörungen, und darunter auch das Wasser, Gründe und Zehenden, der Süßenbach, sampt funffzig Thalern zu Hoya, von der Luterbeck herrührend, vor uns und vnsere mannliche Leibs-Lehns-Erben bleiben, die wir auch also, und ein jeder insonderheit dasjenige, was ihme durch diese Vereinigung zugeeignet würde, erblich und ewiglich inhaben und behalten, und zu unserm besten Nutzen gebrauchen mögen, und sollen darentgegen in Vergleichung dero Nutzungen und Gefällen, so eines jedern zugetheilter Ort Landes, bevor dem andern ertragen möchte, uns Grafen Günthern Hauß und Closter Hohenscheid gantz, mit allen und jedern seinen In- und Zugehörungen, und darzu ferners auß m Freyenhagen einhundert und funtzig Mütt Frucht, partim, und aus den Erb-Zinsen der nidern Stadt Wildungen die Helffte derselben und nemblichen ein hundert sieben Thaler, und 22. alb. ingleichem erblich vor uns und unsere mannliche Leibs-Lehns-Erben gefolgt werden, deren ebener massen zu unserm Besten zu gebrauchen haben.

Und ob sichs wohl nach Ausweisung deren, mit unser allerseits gutem Vorwissen und Bewilligung, zu dieser brüderlichen und vetterlichen Vergleichung gemachten Anschlägen befunden, das Haus und Ampt Waldeck mit Stadt und Ampt Naumburg und andern Zusetzen, wie zuvor specificiret, die andern uns, Grafen Henrichen und Grafen Günthern, zugetheilte Häuser, Herrschafften und Aempter, mit den Nutzungen in den Frucht Gefellen, biß an fünffhundert Mütt partim übertretten, zu dem auch bey den Stätten Corbach, nidern Wildungen, Sachsenhausen, Freyenhagen und Saßenberg, über das, so uns Graffen Günthern, aus deren eins Theils allbereits zum Hauß und Ampt Wildungen zugeordnet, an Gelte biß in zweyhundert achtzig Thaler, 13. alb. fünffthalb Heller, und an Frücht biß in zweyhundert sechtzig und neun Mütte, und anderthalb Metzen, unvertheilet vorhanden.

Als wir aber auch von unser gemeinen Ritter und Landschafft in Schrifften ersucht und erinnert, welchergestalt bey unsern Vorfahren, den Grafen zu Waldeck, nicht allein löblich Herkommen, sondern auch durch offene uffgerichte Erbeinigung und Verträge, mit Vorwissen und Guthrathen gemeiner unser Ritter- und Landschafft verbriefet und versiegelt worden, daß in dieser Orte Landes, unser Grafschafft Waldeck, ein regierender Herr seyn solle, und dann wir Graffe Daniel auch es dahero darvor erachten wollen, daß dieselbe Regierung, und was derselben anhängt, uns, als dem ältesten, und zu Dero Behuff, auch dieser obberürter unvertheilter Uberschuß zum vorauß, und nothwendiger Bestellung der Regierung, gebühren, wir Graffe Henrich und Günther aber, solches nach Gestalt und Gelegenheit dieser Grafschafft, und daß gleichwohl

ein jeder in seinem zugetheilten Ort Landes/ seine sondere Regierung darbeneben auch haben und unterhalten müste/ vor ein übermäßiges angesehen; So haben wir uns dieses Puncten halben endlich/ nach vielfältiger gepflogener Unterhandlung/ dahin mit unser allerseits gutem Wissen und Willen verglichen/ daß uns Graffen Danieln die allgemeine Regierung/ und was derselben anhängt/ in den Städten und sonstet allein bleiben/ und zu dero Behuff/ der übrige Rest/ darmit das Hauß und Ampt Waldeck mit seinen Zusetzen/ wie obberührt/ die andern unsere Graffen/ Henrichen und Grafen Günthern/ zugeordnete Häuser/ Aempter und Zusetze übertrittet/ zum Vorauß und nothwendigen Unterhalt der Regierung erblich gefolgt/ und ohnverhindert der andern/ gelassen/ und sonstet die übrigen Nutzungen an jährlichen ständigen Erb-Gülden und Zinsen/ in obbemelten unsern Städten/ wie die oben specificiret/ zu gleichen Theilen unter uns/ die Gebrüder und Vettern/ sämptlich vertheilet/ auch von uns Grafen Danieln die Regierung dermassen bestellet und versehen werden solte/ daß die gewöhnliche Audienz/ immassen bey unsers Herrn Vatter Zeiten beschehen/ jederzeit besucht/ und sonstet die Verordnung mit der Cantzley und andern gemeinen Sachen beschehe/ daß männiglichen in seinem Ansuchen gehöret/ und einem jedern schleunig/ gleichmeßig und unpartheylich Recht mitgetheilet werde.

Nachdem es auch zu Einttretung unser Regierung/ ein Notturfft seyn wirdet/ die Erbhuldigung von unsern Underthanen zu nehmen/ so sollen und wollen wir Grafe Daniel/ als der ältiste und regierende Herr/ dieselbe von unserm Orte Landes/ desgleichen/ auch in den Städten/ zu Folge der hiebevor zwischen unsern Vor-Eltern/ den Grafen zu Waldeck/ uffgerichteter Erbeinigung vor uns und unsere eheliche Mann-Leib-Lehens-Erben/ und im Fall wir deren keine hinderlassen/ sondern ohn mannlich Leib- Lehens-Erben mit Todt abgehen und versterben würden/ alsdann vor unsern Brüdern und Vettern/ Grafen Henrichen und Grafen Günthern/ und deren mannliche Leib-Lehens-Erben/ und hinwieder auch wir Graf Henrich und Günther in unserm zugetheilten Orte Landes/ dieselbe vor uns und unsere Eheliche Mann- Leib- Lehens- Erben/ und im Fall wir deren keine hinderlassen würden/ alsdann vor uns Grafen Danieln und unsere eheliche Mannliche Leib-Lehens-Erben nehmen/ damit also die Underthanen in gemeiner Sampt-Huldigung bleiben/ und wir derhalben in nichts getrennet werden.

Als sollen und wollen auch wir Graffe Daniel/ die besondere Lehen/ so unser Herr Vatter seeliger Gedächtnüß/ allein zu verleyhen gehabt/ vor uns und unsere allerseits eheliche Mannliche Leibs-Lehens-Erben verleihen/ und dargegen auch darauff sehen/ daß die Grafschafft Waldeck/ wie auch/ andere unsere Sampt-Lehen/ ob wir deren haben möchten/ jederzeit/ wann das zum Fall kommet/ vor uns und unsern allerseits Erben entpfangen werden/ und dieweil wir auch/ nach dem gnädigen Willen GOttes des Allmächtigen zur Regierung treten/ und uns dahero vor allen Dingen gebühren will/ daß wir alle sämptlich/ nicht allein unsere selbstet/ sondern auch unser untergebenen Unterthanen/ so wol ewige als auch zeitliche Wolfahrt suchen und befördern/ so erklären und bezeugen wir hiermit öffentlich/ daß wir bey der erkandten und bekandten Lehr deß heyligen Evangelii/ mit göttlicher Hülff und Beystand GOttes des Heyligen Geistes/ biß in unser Absterben/ verharren/ und unser jeder in seinem Ort Landes/ wie auch wir Graff Daniel/ in den Städten die ernste Versehung thun sollen und wollen/ daß die Underthanen bey der reinen Lehr/ wie dieselbe bey Lebzeiten unsers Herrn Vatters/ seeliger Gedächtnüs/ Inhalt der Prophetischen und Apostolischen Schrifften/ und deren darinnen gegründer/ und im Religion-Frieden begriffener/ und im gantzen Reich approbirter Augspurgischen Confession und Bekändtnüß erhalten/ und sie Dero zu entgegen/ mit keinen widrigen Secten beladen noch verführen/ sondern denen bestes Fleißes/ wie uns das vnsers tragenden Amptshalber oblieget/ vorkommen und begegnet werde.

Wir die Gebrüdere und Vettere/ sollen und wollen auch uns mit unsern Landen und Leuten brüderlich und vetterlich zusammen halten/ einander freundlich/ brüderlich und trewlich meynen/ und uns in keine Wege/ wie sich die immer zutragen können/ trennen lassen/ und da wir auch mit Durchzügen/ oder sonstet in andere Wege/ dem Religion- oder Prophan-Frieden zu wider/ beschweret werden wolten/ so sollen und wollen wir sämptlich einander mit unsern Underthanen die Hand bieten/ einer dem andern seine zugetheilte Lande und Leut/ zu sampt derselben Gerechtigkeiten/ Freyheiten/ und Gewohnheiten/ erhalten/ handhaben/ schützen/ und gleich unseren selbst eigenen Leuten/ verantworttten helffen/ auch sonstet in allen Fällen und Nöthen/ da einer des andern brüderliche und vetterliche Weisung dulden und leiden mag/ mit Leib

Leib und Gut/ Land und Leuten trewlich beholffen seyn/ wie wir dann auch zu Dero Behuff mit unsern jedern/ Dero Gebrüder und Vettern Häuser/ einander zur Oeffnung/ so wohl in denen/ wie auch in sterbenden und andern vorfallenden Läufften gewertig seyn/ und allem/ was zu Rettung unser Land und Leute dienstlich und vorträglich seyn möchte/ nichts erwinden lassen wollen.

Würde sich auch in unserm Ort Landes der Graffeschafft Waldeck/ einig Nahme Plünderung oder anders zutragen/ darüber man zum Klocken-Schlag kommen müste/ so sollen unsers jedern Unterthanen demselbigen unsäumblich zu folgen schuldig seyn/ darmit solchem Unrath vorkommen/ und derselbe zum Besten abgewendet werde.

Nachdem es sich auch je zum Zeiten zuträget/ daß gemeine Reichs- Steuren angelegt/ und dieselben dem Reich erstattet werden müssen/ so wollen wir dieselben/ was deren bereits angelegt/ oder auch künfftiglich angelegt werden möchten/ wie auch die Cammer-Gerichts- Unterhaltung und andere Bürden/ zusammen tragen/ und daran seyn/ daß dieselben jederzeit gebührlichen verrichtet werden/ und im Fall daßelb von einem oder dem andern nicht geschehe/ alsdann der säumig Theil den Schaden/ so daraus erwachsen möchte/ vor sich alleine zu tragen/ und denselben zu erstatten schuldig seyn.

Und dieweil wir auch allerhand beschwerliche Rechtfertigung haben/ darmit dann dieselben auch der Gebühr insampt zum besten/ vertretten werden; so wollen wir uns eines gemeinen Sampt- Advocaten vergleichen/ demselben die zu verwalten befehlen/ und was auch derhalben an uns Grafen Danieln jederzeit seyn/ daß die Notturfft darauff zum treulichsten verfertiget/ und darinnen uns allen zu Nachtheil nichts versäumet werde/ und was auch derhalben in Rechte künfftiglich erkennet werden möchte/ das soll uns/ den Gebrüdern und Vettern/ zu gleichem Gewinst und Schaden gehen.

Als auch biß daher unser freundlicher lieber Vatter und gnädiger Herr/ Grafe Philips/ wolseliger Gedächtnüß/ seine sondere Archive und Registratur gehabt/ und es derwegen von nöthen/ daß auch dieselbe/ so wohl uns/ wie auch der gantzen Graffeschafft Waldeck zum Besten/ trewlich beyeinander erhalten/ und mit nichte getheilet werden/ so soll dieselbe bey uns Graffen Danieln uffm Hauß Waldeck verwahrlich bleiben/ doch daß dieselben zu förderst inventiret/ auch gewiße Copial-Bücher daraus gemachet/ und woferne uns Grafen Henrichen und Grafen Günthern der Originalien von denselben Brieffen/ Registern oder andern Urkundten/ aus bemelter Archive/ zu Behuff unser zugetheilter Oerter Landes/ von nöthen seyn würde/ daß uns dieselben Originalia/ gegen gebührliche Recognition/ ohnweigerlich gefolget und zugestellet/ und die originalia wiederumb in die gemeine Verwahrung gelieffert werden.

Damit auch dieser Ort Landes/ dem gantzen Stamm Waldeck zum Besten/ umb so viel besser bey einander erhalten/ und nicht in fremde Hände vereussert oder verwendet werde; So obligiren/ verpflichten und verbinden wir die Gebrüder und Vettern uns auch hiermit/ und in Krafft dieses Brieffes/ vor uns/ unsere Erben und- Erbnehmen/ daß keiner unter uns/ den Gebrüdern und Vettern/ von seinen zugetheilten Häusern/ Aemptern/ Höfen/ Clöstern oder Gütern/ und deren Zugehörungen etwas/ ohne des andern austrückliche Bewilligung/ verkauffen/ oder sonstet in andere Wege/ wie die auch Namen haben/ Erblich verwenden möge/ sondern wir die Gebrüdere und Vettern/ sollen und wollen alle unsere zugetheilte und anererbte Häuser/ Aempter/ Clöster und Güter/ mit ihren Zugehörungen/ uns und unsern ehelichen mannlichen Leibs-Lehens-Erben/ wie auch dem gantzen Stamm Waldecken zum besten/ bey einander unverwendet erhalten/ und darvon nichts erblichs verlassen/ da aber unser einen oder den andern eine rettliche Noht angienge/ daß er zu Abwendung grössern Schadens/ oder auch seinen bessern Nutzen zu schaffen/ etwas von dem seinen angreiffen und uffwenden/ verkauffen oder versetzen müste/ so soll derjenige/ so unter uns/ den Gebrüdern und Vettern/ von dem seinen etwas versetzen oder verschreiben wolte/ dasselbig zuvor uns andern/ und unsern Erben anbieten/ und uns dasselbig in einem billigen Werth/ uff Wiederkauff zukommen lassen.

Ferner als auch etzliche Häuser vor Pfandt angezogen/ und wir derwegen auch allbereits von dem Chur-Fürsten zu Maynz/ Hauses und Ampt Rhoden halber/ mit Rechte angelanget worden/ wofern wir dann derey einer oder mehr/ mit Rechte/ oder auch sonstet/ ohn unser Verschulden/ verlustig werden möchten/ so sollen und wollen wir einander die Last daran mit tragen/ und denjenigen/

gen, dem solche Lösung geschicht, schadloß halten helffen, dafür dann eines unsers jeders Ort Landes dem andern helffen soll.

Nachdem auch gemelter unser Vater seliger eine Tochter von seiner letzten Gemahlin, Frawen Güden von Isenberg, hinderlassen, welcher ihre Abfertigung gebühret, da dann nach Schickung GOttes des Allmächtigen, dieselbe zu Ehrn solte ausgestewret, und ehelich bestattet werden, so wollen wir solches sämptlich mit einander, nach altem Gebrauch und Herkommen dieser Graffeschafft, thun, und sie demnach auch mit einer gebührlichen Ehesteuer und andern, ihrem Herkommen gemeß, gegen genugsame Verzicht, abfertigen lassen.

Letzlich, dieweil wir auch nach Absterben obgemeltes unsers Herrn Vatters, und gnädigen Herrn, seine nachgelassene, und nunmehr unter uns, die Gebrüder und Vettern, getheilte Land und Leuthe mit einem mercklichen hohen Schuldenlaste beschweret befunden; so haben wir uns derhalben mit einanden, was ein jeder derselben Schulden uff seinem Orte Landes genommen, in einem sondern Neben-Abscheide freundlich, brüderlich und vetterlich verglichen, demselben wollen wir auch ein jeder zu seinem Theil trewlich nachsetzen, und mit allem Fleiß und guter Haußhaltung daran seyn, daß dieselben abgestattet, und unsers Vatters und gnädigen Herrn Trew und Glauben in dem allen erhalten werde; Und nachdem auch sonstet zwischen unsern löblichen Vorfahren, zu Erhaltung des Stamms Waldecken, allerhand Erbeinigungen, Burgkfrieden und Verträgen vffgerichtet, so wollen wir dieselben auch einander trewlich halten, und denen zu Abbruch nichts vornehmen, noch auch durch andere vorzunehmen verstatten, wie wir des alles einander mit handgebenden Trewen, bey unsern Gräflichen Ehren und wahren Worten, an eines leiblichen Eyds statt, gelobt und zugesagt haben.

Dessen alles zu Urkund ist diese Einigung und Vertrag dreyfach, gleiches Inhalts verfertiget, und von uns Gebrüdern und Vettern vorgemelt, deßgleichen auch von uns die Herren und verordneten Unterhändlern und Vormündern, mit eigenen Handen unterschrieben, und auch mit unsern uffgetruckten Secreten bekräfftiget, und iederm Dero Partheyen einer zugestellet worden. Actum Waldecken, Montags nach Palmarum, Anno Domini funffzehenhundert, siebentzig und fünff.

CCXXXIX.

Vertrag zwischen Frau Annen, verwittibter Gräfin zu Waldeck, auch Graf Philips und Graf Johann zu Waldeck, so durch Vermittelung Land-Graf Philips zu Hessen, Anno 1575. geschehen.

WIr Philips, von Gottes Gnaden Land-Graff zu Hessen, Graff zu Catzenelnbogen, Dietz, Ziegenhain und Nidda, ꝛc. thun kund hieran offentlich bekennendt, als sich zwischen den Wohlgeb. unsern lieben Neven und Getrewen, Philipsen und Johannen, Philipsen des eltern seligen Söhnen, Grafen zu Waldeck, von der Hochgebohrnen Fürstin, Frawen Annen, gebohrner Tochter von Cleve, unser freundlichen lieben Mumen und Gevatterin, geboren Gebrüdern, über die derowegen hiebevor allenthalben gepflogener Unterhandlung, beschehen Abrede und Verträge, und was demselben bißhero nachgefolget, Irrung und Zwyspalt zugetragen, wegen Graffen Philipsen Ablegunge und Contentirung, welcher Irrunge halber und umb gebührlichen Endscheid, auch gütlich Unterhandlung und Hinlegunge, gemelte unser freundlich liebe Mume und Gevatterin, auch vorgemelte Grafen zu allen Theylen bey uns freundlich und dienstlich angesuchet, sie vorzubescheiden, und darinn gebührlich Insehens zu haben, daß sie solcher Irrunge uff gebührliche billige Wege möchten verrichtet werden.

Daß demnach wir, als der Land- und Lehens-Fürst, ihre Liebden und Sie, zu allen Theylen uff den 29. Novembr. hieher uff unser Cantzley, vor unser Stadthalter, Cantzler und Räthe vorbescheiden, in ihren Vorbringen hören lassen, und biß uff heut dato gehabter gnugsamer Verhör, und gepflogener fleißiger gütlicher Unterhandlung, mit ihrer aller und jedes Theyl zeitigen Vorwissen, und gutem Verwilligen vertragen worden seyn, wie folgt:

Es soll und will Graff Johann zu Waldecken, seinem Bruder Grafen Philipsen, für alle sein Anspruch und Forderung, väterlicher und mütterlicher Gerechtigkeit, es seyen Lehen, Erb, Eigen, Pfandtschafft, darzu das Hauß Aroldessen, und alle und iede desselbigen An- und Zugehörungen, und expresse unser ihme beschehen donation, und aller fahrend und liegend Güter, nichts außgenommen, wie das Nahmen haben, oder geseyn mag, einmahl vor alle, zwölff tausend Thaler geben.

Was aber die Frau Mutter, unser freundlich liebe Mume und Gevatterin, nach ihrem tödlichen Abgang, an baarem Gelde nachlaßen würde, das soll Graffen Philipsen zum dritten Theil zustehen und folgen, und von dem Silber-Geschirr, das Ihre Liebden nachlassen werden, Graff Johann, Graffen Philipsen fünff vergülde Köpff reichen und geben.

Die Lieberung solcher zwölff tausend Thaler soll geschehen zu Corbach, und soll Graff Johann das Geld uff sein Gefahr daselbst hin zur stedt bringen, und do es Graff Johann müglich ist, soll die Lieberung uff nechstkünfftigen Walburgen, und da die Lieberung uff Walburgen nicht geschehen könte, so soll solche Lieberung der zwölff tausend Thaler endlich und gewiß uff nechstfolgenden Michael des künfftigen acht und funfftzigsten Jahres beschehen, ohn alle und iede Ausflucht, Einred und Weigerung.

Derowegen soll und will Graff Philips einen gnugsamen Verzieg übergeben, uff alle und iede väterliche und mütterliche Lehens-Erbs- und eygen Gerechtigkeit, die ihme vom Vatter und Frawen Mutter angefallen wären, oder auch noch anfallen möchten, (salvo jure succedendi a latere) auch auf das Hauß Aroldessen, wie vor gemelt und gnugsam ist, fahrend und liegend, nichts ausgenommen.

Zu dem soll er auch abtreten, fallen lassen, und Verzieg thun, uff alle und iede Verträge, so bißanhero zwischen dero Frawe Mutter und ihme ergangen weren, auch sich des Hauses, so alhier gelegen, welchs die Fraw Mutter ihme gegeben, verzeihen, und Graff Johannen dieselbige Behausung bleiben, und dessen Graffen Philipsen gnugsam Schein in der Lieberung und Verzieg von sich ihme Graffen Johann geben.

Und im Fall Graff Philips ohne Leibes-Erben abgienge, was er dann nach seinem Tode nachlassen würde, daran soll Grafen Johannen und Graffen Frantzen, seinen Brüdern alles und iedes, was ihnen von Recht und der Erb-Einigunge wegen eignet und gebühret, nichts benommen, sondern vorbehalten seyn, also auch in dem Fall, do Graff Johann ohne Mann-Leibs-Erben würde abgehen, Graffen Philipsen und Graffen Frantzen vorbehalten seyn die Succession, darvon der Erbvertrag meldet.

Mitler Zeit biß die Bezahlung der zwölfftausend Thaler beschicht, entweder uff Walburg oder Michaelis, soll und mag Graff Philips das Theyl zu Aroldessen so viel, und wie er das itzo innhat, innhaben, darzu soll und mag er, nach beschehener Lieberung der zwölff tausend Thaler so die uff Walburgen beschicht, nach vier Monat, und do die auf Michaelis beschicht, von Michaelis biß uff cathedra Petri, und lenger nicht, sich uff demselbigen Theil erhalten, dann soll Graff Johann daßelbig Theyl zustehen und folgen, doch aber auch die Frawe Mutter ihr Lebenlang an ihrem itzt habenden Theyl unbeschwert und unvertrungen von menniglichen geruhiglichen gelassen werden und bleiben.

Hierüber ist auch abgeredt und bewilligt, im Fall Graff Philips solche zwölff tausend Thaler alle, oder zum Theil, auswendig der Graffschafft Waldeck nicht wolt anlegen, und wolt etliche Pfandtschafften, so nicht uff ein Anzahl Jahr verschrieben, in diesen Theil der Graffschafft Waldeck einlösen, daß er solches thun mag, vermöge der Erbeinigunge, sich selbst und niemands frembds zu gutem, doch in alle Wege Graff Johannen vorbehalten, solche Güter, die Graff Philips an sich lösen würde, von Graffen Philipsen an sich Graffen Johann und seinen Erben wieder zu lösen, mit dem Pfand-Schilling, Inhalt der Pfand-Verschreibung.

Und damit dieser Vertrag endlich vollnzogen, auch so viel mehr stedter, vester und unverbrüchlicher gehalten werde; So ist uff Bitt Graffen Philipsen diese Pön darauff gesetzt, wo zwischen dato und neistkünfftigen Michaelis, Graff Johann die zwölff tausend Thaler seinem Bruder Graffen Philipsen nicht liefern, und also der Mangel an Ihme seyn würde, so sollen und mügen wir Fug und Macht haben, Aroldessen, immassen wir das ihme Grafen Philipsen geschenckt, zu behalten inthun, auch ihnen darbey handhaben, doch als ein Sampt-Lehen.

Hiermit sollen und wollen vorgemelte unser freundliche liebe Mume und Gevatterin, ihre Frawe Mutter und die Gebrüder, iedes vor sein Interesse oberzehlter Gestalt, vor sich, alle ihre Erben und Nachkommen in der Güte vertragen seyn und bleiben, und kein Theil wider diesen Vertrag, inn- oder ußerhalb Rechtens, nichts vornehmen, unter welchem gesuchten Schein auch das immer beschehen möchte, und welchs Theyl hierüber wider diesen Vertrag würde handeln, so sollen und wollen wir Land-Graff Philips dem andern Theyl, so diesen Vertrag halten würde, Beystand erzeigen, so viel wir dessen von Rechts wegen thun mügen, alle Gefehrde hierin ausgeschlossen. Und des zu Urkund haben wir Land-Graff Philips zu Hessen, auch wir Anna gebohrne Tochter zu Cleve, und wir Philips und Johann Gebrüdere, Grafen zu Waldeck, uns mit eigenen Händen unterschrieben und unser Secret und Ring-Pettschafft hieran hencken, und geben lassen zu Cassel am 6. Decembr. im Jahr tausend fünffhundert funffzig und sieben.

Philips Landgraf zu Hessen, mppria.
Anna ꝛc.
Philips der Mittler Graf zu Waldeck, M. P.
Johann Graf zu Waldeck, M. P.

CCXL.

Wittumbs- und Leibzuchts-Verschreibung, welche Graf Daniel zu Waldeck, mit Consens Land-Graf Wilhelms zu Hessen, an seine Gemahlin Frau Barbaren, gebohrne Land-Gräfin zu Hessen Anno 1575. ausgestellt.

WIr Daniel, Graf und Herr zu Waldeck, thun kundt hieran öffentlich, vor uns und unsere Erben, Erbnehmen und Nachkommen, bekennende, als durch Versehunge GOTTES des Allmächtigen, die Hochgebohrne Fürstin, Fraw Barbara, geborne Land-Gräfin zu Hessen, verschiener Jahren, nach Gottseeligem Absterben ihres ersten Herrn und Ehgemahls, weyland Grafen Georgen zu Würtemberg, an uns, mit Vorwissen, Raht und Bewilligung unser allerseits Herren und nechst angewandten Freunde, ehelich vermählet und beygelegt worden.

Ob dann wol in dero zwischen uns und gemelter Gemahlin damahls uff den Fall unsers tödtlichen Abgangs, den wir in den gnädigen Willen des Allmächtigen gestellt haben wollen, mit dem Hause, Stadt und Ampt Numberg, und dem halben Closter Hohnscheid, gegen die zwantzig tausend Gülden Heyrath-Guts, so ihre Liebden uns neben den zweytausend Gülden jährlicher Abnutzungen, dero von ihrem ersten Herrn und Gemahl vermachter Widerlage, und bewilligtem Zusatz zugebracht hat, bewittumbt und beleibzüchtigt worden, alles fernern Inhalts ehebemelter ehelichen Verschreibung, der Anfang stehet: Von GOTTES Gnaden, wir Wolffgang ꝛc. und endet sich: Der gegeben ist, Donnerstags den 11. Novembr. im tausend fünff hundert, acht und sechtzigsten Jahr, ꝛc.

Jedoch aber, dieweil solcher Wittumb die Summa des Heyrath-Guths und Widerlage, wie doch von Rechts und Gewonheit wegen billich geschehen sollen, nicht erreicht, und derowegen auch ihrer Liebd. dero Zeit die Vertröstung und Zusage beschehen, wofern wir unsers Herrn Vatters Tod erleben, und uns dahero auch unser gebührender Antheil Land und Leute anfallen sollen, daß wir alsdann ihre Liebd. anderweits mit einer solchen Leibzucht und Wittumb versehen wolten, welche sowol ihrem Stande und Herkommen, als auch ihrer Liebd. zubrachtem Heyrath-Gut, Widerlags-Nutzungen und bewilligten Zusatze, allenthalben gemäß seyn solte, damit dann solcher unserer Zusage im Wercke nachgesetzt, auch ermelte unsere freundliche liebe Gemahlin der Liebe, Trew, und Freundschafft, so sie uns in wehrendem Ehestand vielfältig erzeiget, uff einen solchen Fall unsers tödtlichen Abgangs, eine billige Ergetzlichkeit empfinden, und darbeneben ihres Heyrath-Guts, Widerlags-Nutzungen und bewilligten Zusatzes halben, so ihrer Liebd. in wehrendem Ehestand nicht allein zu unserm Vnterhalt, sondern auch zu Tilgunge unser Schulden, darinnen wir, ehe und zuvor wir an ihre Liebd. ehelichen vermählet worden, unsers nothwendigen Vnterhalts halben, bey unsers Herrrn Vatters Leben gerathen, gantz gutwilliglich und trewhertzig uffgewendet, eine gleichmäßige Erstattunge in ihrem Witwenstand erlangen möge; So haben wir, dem allen nach, aus oberzehlten, wie auch andern uns darzu bewegenden Ursachen, sonderlich aber, daß gleichwol in dero zwischen uns und unsern freundlichen lieben Brudern und Vettern, Grafen Henrichen, und Grafen Günthern zu Waldeck, nach Absterben unsers Herrn Vattern seeliger getroffener brüderlicher Vergleichunge und Erbtheilunge, das Closter Hohnscheid halb, so ihrer Liebd. zum Wittumb, beneben der Numberg, mit verschrieben gewesen, gedachtem unsern Vettern, Grafen Günthern, erblich zugetheilet worden, in der allerbesten und beständigsten Formb, wie das von Recht und Gewohnheit wegen am kräfftigsten beschehen soll, kan oder mag, vorbemelte unsere freundliche liebe Gemahlin, so ferne der Allmächtige, barmhertzige, gnädige GOtt, nach seinem vätterlichen gnädigen Willen, über uns, vor ihrer Liebden, gebieten würde, bewittumbt und beleibzüchtigt, bewittumben und beleibzüchtigen auch ermelte unsere freundliche liebe Gemahlin, nach Wittumbs- und Leibzuchts-Rechte, in und mit Krafft dieses Brieffs, mit allen und jeden unsern anererbten Ampten und Häusern, und nemblich aber mit unserm Antheil an Hauß, Stadt und Ampt Waldecken, desgleichen auch mit dem gantzen Hause, Stadt und Ampt Numberg, dem Closter und Dorff Netze, und dem Hoff Brunghausen, alle und ein iedes insonderheit, mit Gebotten, Verbotten, und allen Rechten, auch Renthen, Gülden, Zehenden, Zinsen, Diensten, Gefällen, Jachten, Fischereyen, Fahrnüß, Hauß- und Vorrath, und allen andern In- und Zugehörungen, Dörffern, Höfen, Möhlen und Möhlenstätten, in Holtz, Feld, Wasser und Weyde, in allermassen solches uns von unserm freundlichen lieben Herrn Vatter anererbt, und Se. Liebd. und wir auch solche Häuser, Städte, Dörffer und Aempter, mit allen und jedern ihren Zugehörungen biß dahero innengehabt, genutzt und genossen, nichts dvon, ohn alleine die Ober-Regierunge in den fünff Sampt-Städten, welche unsern Erben und Nachkommen, so bald nach unserm Absterben, anfallen und bleiben sollen, ausgenommen, und wollen, woferne unsere freundliche liebe Ehe-Gemahlin unsern tödtlichen Abgang, der in dem gnädigen Willen GOttes stehet, erleben wirdet, daß ihre Liebd. alsdann alle und jedere solche unsere Häuser, Aempter, Dörffer und anders, mit Gebott, Verbott, und allen andern Rechten, auch Renthen, Zinsen, und andern Nutzungen und Zugehörungen, wie zuvor gemelt, und wir dieselben die Zeit unser Regierunge innengehabt, und biß in unser Ende ersessen, nach Wittumbs und Leib-Zuchts-Recht, die Tage ihrer Liebd. Lebens innenhaben, und nach all ihrem Besten nutzen, niessen, und gebrauchen solle, und möge, wie wir dann auch ihre Liebd. jetzo so bald, in und mit Krafft dieses Brieffs, in einen habenden, brauchenden Besitz und Wehrunge, obbeschriebener Häuser, Aempter und Güter, liegend und fahrend, Hauß- und Vorrath, sampt und sonderlich, nichts davon ausbescheiden, setzen, und befehlen allen und jedern unsern Erben, Erbnehmen und Nachkommen, wer die auch künfftig seyn mögen, bey Verlust alles desjenigen, so sie von unserm Nachlaß hiernechst zu genieſſen vermeynen, daß sie auch nach unserm Todt ehebemeldte unsere freundliche liebe Gemahlin bey solchem ihrer Liebd. verordnetem Wittumb und Leib-Zucht die Tage ihres Lebens unbetrangt bleiben lassen, auch sie darbey schirmen, schützen und vertheidigen, und dem zu wider nichts vornehmen sollen.

Derentwegen soll auch unsere freundliche liebe Gemahlin schuldig seyn, alle und jedere Gelt- und Frucht-Zinsen, was deren uff bemelten Aemptern und Häusern von uns, oder unseren Vorfahren verschrieben, und uns in der Erbtheilunge zugewiesen worden, aus den Gefällen und Abnutzungen derselben, ohn unser Erben und Nachkommen Zuthun, so lange dieselben Aempter und Häuser in ihrer Liebd. Handen bleiben, jährlichs zu entrichten, oder aber das Haupt-Gelt zu erlegen, und die Verschreibungen darmit an sich zu lösen, doch was also ihre Liebd. in wehrendem Wittumb und Leibzucht an sich erlösen werde, das soll hiernechst nach ihrer L. tödlichem Abgang, ihren nechsten Erben, oder weme ihre Liebden sonstet solches, ihrer Gelegenheit nach, in ihrem letzten Willen, oder in andere Wege, beständiglich mit gutem Wissen und Willen, vermachen und bescheiden würde, ohne unser Erben und Nachkommen Einhalt oder Verhinderunge, hinwieder erlegt und zugestellet werden, wie wir da.in auch mit Zustellung unsere Erben und Nachkommen mit diesem unsern Briefe verpflichtet haben wollen, und soll sonstet, uff den Fall ihrer Liebd. Absterben, welches auch in dem gnädigen Willen GOttes stehet, mit bemelten Häusern, Städten und Aemptern, wie auch mit ihrer Liebden zubrachtem Heyrath-Gut und Morgen-Gabe ferner gehalten werden, wie die zwischen ihrer Liebden und uns uffgerichtete Eheberedung darvon im Buchstab ferner meldet, also und derogestalt, daß obberürte unsere Häuser, Städte, und Aempter, Waldeck und Numberg, nach ihrer Liebden tödtlichem Abgang, welche Zeit sich derselbe nach uns zutragen möchte, mit allen und jeden deroselben Zugehörungen, wiederumb an unsere Erben, die Graffen zu Waldeck, wer die seyn werden, und hinwieder auch ihrer Liebden zubracht Heyrath-Gut, Morgen-Gabe und anders, was derowegen weiter von ihrer Liebd. vorhanden, so fern ihre Liebden darvon durch Testament oder andere uffrichtige Vermächtnüß nichts verschaffen würde, uff ihrer Liebden nechste Erben unverhinderlich fallen sollen, in welchem allen wir dann auch durch diß unser Vermächtnüß den vorigen ehelichs Verschreibungen in nichts derogiret, sondern dieselben vielmehr hiermit confirmiret und bestetiget haben wollen. Daß nun solches alles unser endlich Gemüht, Will und Meynung sey, auch dasselbige also von unsern Erben und Nachkommen stät, vest und unverbrüchlich, bey Verlust aller und jeder Gerechtigkeit, so ihnen an unsern Nachlaß hiernechst anfallen möchte, gehalten, und nichts darwider gehandelt haben wollen.

Dessen zu wahrer Urkund und mehrer Sicherheit haben wir Daniel, Graffe und Herr zu Waldeck, unser angeboren Insiegel an diesen Brieff wissentlich hängen lassen, auch denselben mit eigen Handen unterschrieben, und darbeneben zu fernerer Stärckung desselben, den Durchleuchtigen und Hochgebornen Fürsten und Herrn, Herrn Wilhelmen, Landgraffen zu Hessen, Grafen zu Catzenelnbogen, unsern gnädigen Fürsten und Herrn, erbeten, daß S. Fürstl. Gnaden als der Lehens- und Landes-Fürst, in diesen unsern verordneten Wittumb und Leibzucht, von Lehens- und Landes-Fürstlicher Obrigkeit wegen, gnädigli-

diglichen bewilligen, und diese Vermächtnüß, neben unsern angebornen Insiegel, mit S. Fürstl. Gnaden Secret und Handschrifft confirmiren und bestetigen wolte, und wir Wilhelm, Land-Grafe zu Hessen, bekennen, daß wir als der Landes- und Lehens-Fürst, solche Leibzucht und Wittumb, wie dieselbige in ihrem Buchstab begriffen, uff ermelts unsers lieben Neven, Grafen Daniels, Ansuchen, nicht allein von Lands- und Lehn-Fürstlicher Obrigkeit wegen bewilliget, sondern daß wir auch dieselbe hiermit ratificirt und confirmirt, und derowegen auch zum Zeugnüß unsers Willens, unser Insiegel neben ihme Grafen Daniel an diesen Brief hängen lassen, der geben ist, am Sonnabend, den zehenden Decembris, im Jahr, nach Christi unsers Seligmachers Geburt, tausent fünffhundert siebentzig funff.

CCXLI.

Vertrag, welcher durch Vermittelung Land-Graf Wilhelms zu Hessen, zwischen Graf Günthern zu Waldeck, und Frau Annen, Graf Henrichs zu Waldeck hinterlassene Wittiben, gebohrner von Viermund, Anno 1577. geschehen.

WIr Wilhelm von Gottes Gnaden Land-Graff zu Hessen, Graff zu Catzenelnbogen, Dietz, Ziegenhain und Nidda, ꝛc. thun kund hieran öffentlich bekennende, als zwischen Frawen Annen, gebohrner von Viermund Gräfin zu Waldeck, weiland Grafe Henrichs zu Waldeck seligen hinderlassener Wittiben, Klägerin an einem, und Graff Günthern zu Waldeck, Beklagten am andern Theil, umb ihro der Wittiben vermachten Wittumb, Morgengab, und anders, sich Irrungen und Mißverständt zugetragen, Derowegen sie vor uns zu Verhör und Handlung vorkommen seyn, daß wir demnach vorgehende Verhör, und nach gnugsamer Unterhandlung, sie die Partheyen mit ihrem allerseits guten Wissen und Willen, nachfolgender gestalt verglichen und vertragen haben.

Zum Ersten, nachdem der Wittiben gegen ihrem versprochenen Zubringen die halbe Herrschafft Itter zum Wittumb vermacht, ob dann wol Graf Günther solchem vermachten Wittumb daher, und aus diesem Grund gestritten, daß das versprochene Zubringen zu Handen Graf Henrichs nicht kommen, noch in der Grafschafft Waldeck Nutzen gewendet wär, sondern solches alles der Wittiben noch frey und bevor stünde, so hat doch gedachter Graf Günther, mit Zuthun seiner Vormünder, uff beschehene Behandlung sich endlichen dahin begeben und bewilligt, ihr der Wittiben die halbe Herrschafft Itter, (jedoch mit Vorbehalt der Landstewr) in allermaßen ihr die im Heyraths-Briff vermacht ist, und ihr Herr, Graff Henrich, von seinem Vattern, Graff Philipsen seligen, einbekommen hat, einzuantworten, und in ihrem nießlichen Brauch ihr Lebenlang, und alldieweil sie ihren Wittiben-Standt nicht verendern wird, zu lassen, und soll demnach Graff Günther nechsten Tags die Erbhuldung, in Beyseyn der Wittiben, oder ihrer verordneten zu Itter nehmen, und die Underthanen, so bald an sie die Wittibe, derselben Inhalts der Heyraths-Verschreibung, und dieses Vertrags, gehorsamb und gewertig zu seyn, anweisen. Es soll auch die Wittib immittelst die Bäw in Fach und Dach erhalten, die Wälde zu ihrer und der Underthanen Notturfft, ohne verwüstung, zu gebrauchen, und sonstet ihren Wittumb, nach Wittumbs-Recht, zu geniessen haben. Und obwol die Wittibe vermeynet, daß zum selbigen Wittumb auch funffzig Gülden jährlicher Pension, so bey dem von der Hoya, von Christoff Wolffs seligen wegen, gegen Gebrauchung der Lauterbeck gefallen, gehören sollen, jedoch, dieweil befunden, daß Graf Philips zu Waldeck, als er seinem Sohn, Graf Henrichen die halbe Herrschafft Itter zu seinem Unterhalt zugestellt, bemelte funffzig Gülden ausgezogen, und vor sich behalten, so sollen auch dieselben in diesen Wittumb nicht begriffen seyn, sondern Graf Günthern allein bleiben.

Vors ander soll ihr der Wittiben, an statt der Morgengab, ihres Herrn, Graff Henrichs seligen Antheil am halben Hauß, Obern Enß, und dessen Zugehörungen, eingeantwortet, und mit der Erbhuldigung, auch der Underthanen Anweisung gehalten werden, wie oben von Wittumb vermeldet ist, und sie desselben Hauses in allermassen, wie der halben Herrschafft Itter, die Zeit ihres Lebens, und währenden Wittiben-Stands zu geniessen haben, doch daß sie auch gleichfalls solch Hauß in Dach und Fach, und was darzu gehöret, in gutem Wesen erhalte.

Da aber die Wittibe über kurtz oder lang, ihrem Wittibenstandt verendern, und sich in die andere Ehe begeben würde, uff denselben Fall soll sie vom Wittumb, wie auch dem Hauß Obern Enß, und seiner Zugehör abzutretten und beydes, die halbe Herrschafft Itter, und das Hauß von Obern Enß, Graff Günthern ungehindert folgen zu lassen schuldig seyn, also und dergestalt, daß ihr Graff Günther, gegen Abtretung und Uberlassung solcher beyder Stück die Zeit ihres Lebens und nicht länger, alle Jahr gütlichen reichen und bezahlen lasse, hundert Gülden Müntz, und dieselbe Summ gnugsam versichern, damit sie deren, ohn allen Fehl und Mangel sicher und gewiß sey.

Dieweil auch die Wittibe am Hof Billinghausen, desgleichen an Bawkosten und Besserung, so ihr Herr Graf Henrich, in seinen Ort Landes angewendet, berechtiget zu seyn vermeynet, so soll und will sie doch, uff beschehene Behandlung dasselbig, Graf Günthern zu gutem, schwinden und fallen lassen, immassen sie auch darauf, in Krafft dieses Vertrags, erblichen Verzicht gethan hat.

Was von Renthen, Zinsen und Gefällen, desgleichen eingeärndter Frucht bey der halben Herrschafft Itter und dem Hauß Obern Enß befunden wird, solches alles soll der Wittiben zu gutem, und zu ihrem Brauch darbey bleiben, wie auch ingleichem, was von Renthen, Zinsen, Gefällen und eingeärndter Frucht, bey den übrigen Häusern befunden, daselbst Graf Günthern zu gutem, gelassen, und dargegen Graff Günther die uff Graff Henrichs seeligen Ort Landes gestandene Schulden uff sich nehmen, und mit den Pensionen verhalten, sonderlich aber den Wittumb und Morgengab aller darauf versicherter Beschwerden befreyen soll.

Den Hauß- und Vorrath von allerley Viehe betreffend, ist abgeredt, daß alles, so bey den Häusern Rhoden, Obern Werbe, und Billinghausen, vor Haußrath und Viehe zu der Zeit als Graf Henrich dieselbe einbekommen, gewesen, und in der letzten Waldeckischen Theilung nach Besag darüber haltender Inventarien, darzu geschlagen worden, Graff Günthern zu gut, darbey bleiben, das übrige aber, so von der Wittiben herrühret, oder sonstet bey ihr erzogen, und weiter gezeugt ist, soll sie Graff Günthers halber unverhindert vor sich behalten, und damit ihres Gefallens zu thun und zu lassen haben.

Dieweil auch Graff Henrich in jüngst gehaltener Theilung etzlich Silber-Geschirr, Ketten und Kleinot bekommen, welches Graf Günther aus Krafft eines angezogenen Vertrags, als wiederfällig, gefordert, die Wittibe aber dessen, und sonderlich einer güldenen Demant-Ketten, und vergüldenen Kopfs, so ihr von ihrem Herrn geschencket seyn soll, befugt zu seyn vermeynet, so ist abgeredt, daß alles solches Silber-Geschirr, was dessen noch fürhanden, und zur Hanawischen Verehrung nicht kommen ist, Graf Günthern, ausserhalb der Ketten und vergülden Kopffs, den nechsten wieder gefolget und hinausgegeben werden soll, die güldene Demant-Kette aber, und den vergülden Kopff soll die Wittibe ihr Lebenlang zu gebrauchen haben, und nach ihrem Absterben diese zwey Stück wieder zurück an Graf Günthern, und seine Erben fallen, auch derselbe Rückfall von ihr, der Gräfin, gebührlich versichert werden.

Es ist auch beschließlich, so viel Graf Henrichs hinderlassene Reysige-Pferdt anlanget, abgeredt, daß darunter Graff Günthern zwey derselben Pferdte, eins der besten, nach seiner Graf Günthers selbst Wahl, und noch eines, nach ihrer der Wittiben Gefallen gefolget werden, und damit beyde Theil aller Ihrer Irrsaln und Gebrechen gütlich und endlichen vergliechen seyn und bleiben sollen, immassen auch beyde Theil solches alles, als oben vermeldet, stet, vest, und unverbrüchlich zu halten versprochen und zugesagt haben, in Urkundt unsers hierauf getruckten Fürstlichen Secret-Insiegels, geschehen zu Cassel, am 7. Decembr. Anno Domini 1577.

CCXLII.

Abschied, Graf Wilhelm Ernsts zu Waldeck Vormundschafft betreffend, de Anno 1585.

ZU wissen, als zu Folge jüngst am 20. Julii alhier zu Wildungen, durch die Hessische damals daselbsthin Verordnete, in Beyseyn Graffen Heinrichs zu Isenburg, ꝛc. uffgerichten Abschieds, der Durchleuchtig und Hochgebohrne Fürst und Herr, Herr Wilhelm Land-Graff zu Hessen, ꝛc. die Wohlgebohrne Grafen und Herrn zu Waldeck, ꝛc. und Herrn Philipsen Ernsten, Grafen und Herrn zu Gleichen, ꝛc. uf den 23. Augusti anhero uffs Schloß Alten Wildungen in Schrifften erfordert, sich zur Vormundschafft, weiland Grafen Günthers zu Waldecken, ꝛc. wohlseligen hinterlassenen Söhnleins, Herrn Wilhelmen Ernstens, beneben der Frawen Mutter confirmiren und bestetigen zu lassen, und ferner berathschla-

gen zu helffen, wie die Regierunge, Hauß- und Hoffhaltung, so wohl der Fraw, als auch dem jungen Pupillen zum Besten also anzustellen, daß gleichwohl die uff diesem Ort der Grafschafft stehende Schulden und Beschwerungen in des Pupillen jungen Jahren auszurichten und abzutragen, und sonstet alles anders zum besten anzurichten, und die Nothdurfft zu bestellen seyn möchte, und dann darauf auch wohlermelter Graffe Frantz zu Waldeck in der Person uff benente Zeit erschienen, Grafe Philips zu Gleichen aber verblieben, und sich durch Schrifften der Vormundschafft zu exoneriren unterstanden, daß demnach die Heßische hierzu abermahls Abgeordnete, als nehmlichen, Heinrich Hund, der Rechten Doctor und Vice-Cantzlar, und Christopff Harsack, beyde Räthe, mit und neben wohlermelten Grafe Frantzen zu Waldeck, wie auch ingleichem der Gräfelichen Wittiben, im Namen des Allmächtigen zur Sachen geschritten, und die uff gnädige hochgedachts unsers gnädigen Fürsten und Herrn Land-Grafe Wilhelms Beliebunge, verabschiedet haben, immassen unterschiedlich hernach folget.

Und anfänglichs, als die Gräfeliche Wittibe, als die Fraw Mutter, aus allerhand von Ihr. Gnaden erregten Ursachen, Bedenckens gehabt, sich der Vormundschafft ihres Söhnleins, Herrn Wilhelmen Ernstens alleine zu unternehmen, und derowegen Ihre Gnaden obwohlgedachte beyde Grafen zu Waldeck und Gleichen zu Mit-Vormündern also zu ordnen gebeten, darmit sich ihre Gnaden bey denselben iederzeit in vorfallenden ihres jungen Söhnleins Sachen, Raths zu erhohlen haben möchte, ob dann wolermelter Grafe Frantz gerne gesehen, daß der Confirmation und Bestetigung biß so lange Graffe Philips zu Gleichen anderweits auch zur stätt beschrieben, Anstandt gegeben worden wäre, iedoch dieweil es dafür geacht, daß der Verzug dem Pupillen sowohl wie der Wittiben zu Nachtheil gereichen möchte, so haben sich darauff wohlermelte Gräffeliche Wittibe, als die Frau Mutter, vor die Principal-Vormünderin und Graffe Frantz zu Waldeck zu deren Mit-Vormünder dismahls, uff Form und Maß, wie beyliegender Brieff mit 1. notirt, ausweiset, von obgedachten Heßischen hierzu abgeordneten Vice-Cantzlar und Räthen, an statt und von wegen hochgedachts unsers gnädigen Fürsten und Herrn Land-Graffe Wilhelms, confirmiren und bestetigen lassen, Und haben ermelte Abgeordnete ferner uff sich genommen, bey S. Fürstliche Gnaden Erinnerung zu thun, daß wohlermelter Graffe Philips zu Gleichen nochmals anderweits zu solcher Mit-Vormundschafft in Schrifften erfordert, und darzu, oder im Fall er nochmahls bey seiner eingewenden Entschuldigung, über Zuversicht, bestehen solte, ein ander an seine statt, gleicher Gestalt, wie mit Graffe Frantzen beschehen, zum Mit-Vormunder confirmiret und bestetiget werde.

Vors ander, nachdem auch aus deme, von der Gräflichen Wittiben übergebenen Auszuge, deren in Anno ꝛc. 81. 82. und 83. berechneter Amts-Register, ein ungefehrlicher Anschlag gemacht, was über alle darinnen berechnete Dero Aempter Beschwerten, und daraus verschriebene Gelt und Frucht-Zinse an ledigen Renthen und Gefällen übrig und sowohl zur Hoff- und Haußhaltung, als auch zu Ablegunge deren Schulden und Beschwerden, künfftig zu gebrauchen seyn möchte, immassen solches beyliegend Verzeichnüs mit 2. notirt ausweiset. Ob dann wohl dargegen auch beyliegender ungefehrlicher Vorschlag, mit 3. notirt, beschehen, wie und welchergestalt die Regierunge zu bestellen, und sonstet die Gräfliche Witwe ihren Stand in währender Vormundschafft, ohn sonder Beschwehrunge des jungen Pupillen, zu führen haben möchte, dieweil aber doch darneben auch die Gräfeliche Witwe in Erwegung, da sie uff ihren Wittumb ziehen, und denselben einnehmen würde, Jahrs über ein ansehnliches ihr zum Besten ersparen möchte, beneben und in der Regierung ihr ein sonder Deputat, und nehmlich den halben Hoff Billinghausen, so jährlichs mit 350. Gülden zu nutzen seyn mag, zum Vorauß, und ihrem sondern Behuff zu verordnen begehret, und derowegen sowohl die Heßische Räthe, als auch sonderlich Grafe Frantz Bedenckens gehabt, sich daruff, ehe und zuvor ihme Grafe Philips zu Gleichen zur Vormundschafft mit zugeordnet, allein einzulassen, und deshalben etwas gewisses anzuordnen; So ist solches zu hochgedachtes unsers gnädigen Fürsten und Herrn fernerem gnädigen Mitbedencken gestellt, und hat wolermelter Grafe Frantz sich dahin erkläret, so bald Graf Philips zu Gleichen, ꝛc. oder ein ander an dessen statt, S. Gn. zu Mitvormünder zugeordnet werde, daß als dann S. Gn. neben demselben, und der Fraw Mutter, hierinnen allenthalben eine solche Anordnung mit der Haußhaltung und allen andern, (immassen dann allbereits zum Theil mit Abschaffung der unnöthigen Diener und Hoff-Gesindes geschehen,) thun und ausrichten wolten, daß des Pupillen Nutze darunter geschafft, und jährlichs so viel immer thunlich und möglich, an Schulden ꝛc. was getilget und abgestattet werde.

Und obwohl vors Dritte, die Heßischen Abgeordnete derwegen auch nicht allein umb Edirung eines gewissen Verzeugnüß aller Schulden, immaßen solches im verschienen Julio allhier verabschiedet, sondern zugleich auch umb Inventirung aller Mobilien, Hauß- und Verraths, mit allem Fleiß angehalten, und sich zu uffrichtung derselben ihres Theils willig erbotten; Als aber doch Graffe Frantz so wohl, wie die Gräfeliche Wittwe es dafür achten wollen, daß sie demjenigen, so Graffe Frantzen, und ihr der Gräflichen Wittiben, noch ferners und zum Mit-Vormunder zu zuordnen, nicht gern vorgreiffen, sondern sich gebühren wolte, daß derselbe zu solcher Edirung der Schulden und Inventation der Mobilien mit gezogen würde; So hat mans auch darbey dißmahls müssen erwinden lassen, und haben sich gleichwohl die Gräfeliche Wittwe sowohl, wie Grafe Frantz erbotten, so bald die Zuordnung des Mit-Vormundern geschehe, daß sie alsdann solches alles dermassen zu Werck richten und anordnen wolten, wie Ihr Gnaden das in der Bestetigung zur Vormundschafft ufferlegt, und es auch Ihr Gnaden vor GOTT und männiglich zu verantworten gedächten, zuversichtig, unser gnädigster Fürst und Herr, Land-Graff Wilhelm zu Hessen damit auch gnädigst zu frieden seyn werde, immassen dann auch Ihr. Gnad. bedacht, in iederzeit vorfallenden, wichtigen und dem Pupillen sowohl, wie der Gräflichen Wittiben, angelegenen Sachen, sich S. Fürstl. Gnaden als des obern Vormundern Hülff, Raths und Beystandts zu gebrauchen, in Hoffnung, Se. Fürstl. Gnaden ihnen auch iederzeit dem jungen Herrn und Pupillen zum besten werden wiederfahren lassen, Signatum Alten Wildungen den 27. Augusti, Anno &c. 85.

Margaretha, Gräfin und Frau zu Waldeck Wittibe, ꝛc.

Frantz, Graf zu Waldeck, ꝛc.

Heinrich Hund, D.
Ch. Harsack ꝛc.

CCXLIII.

Land-Graf Moritz zu Hessen Lehen-Brieff, vor Herren Christian und Wolrad, Grafen zu Waldeck, de Anno 1606.

Wir Moritz von GOttes Gnaden Land-Graff zu Hessen, Graff zu Catzenelnbogen, Dietz, Ziegenhein und Nidda, ꝛc. Bekennen mit diesem Brieff öffentlichen vor uns und unsere Erben und Nachkommen, als vormals die Wolgeborne Henrich, Graff zu Waldeck, und Graff Wolrad sein Sohn seeliger, weyland dem Hochgebornen Fürsten, Herrn Ludwigen dem Eltern, etwan Land-Graffen zu Hessen ꝛc. unserm lieben Uhr-Uhr-Uhr-Alt-Vatern löblicher und seeliger Gedechtnüs, die Graffschafft Waldeck mit Mannschafft, Schlössern, Städten, Dörffern, Landen und Leuten, und anders, mit allen ihren Zugehörungen, in ihrem offenen versiegelten Brieffe uffgelassen, uffgetragen, und uffgegeben haben, nach Laut des Brieffes darüber gegeben, und berührter unser Uhr-Uhr-Uhr-Alt-Vatter seeliger die jetztgenandten Grafen zu Waldeck, mit solcher ihrer Graffschafft, Schlössern, Städten, und ihren Zugehörungen, wiederumb belehnet und zu rechtem Mannleben geliehen hat, nach Laut des Brieffs, als der genante unser Uhr-Uhr-Uhr Alt-Vatter seeliger den vorgenanten Graffen zu Waldeck darüber gegeben hat, der von Worten hernach geschrieben und also lautend ist:

Inseratur Lehn-Brieff Land-Graf Ludwigs zu Hessen de Anno 1438.

Daß wir demnach und nach tödtlichem Abgang weyland des Hochgebornen Fürsten, Herrn Ludwigen des Eltern, Land-Grafen zu Hessen, Grafen zu Catzenelnbogen, Dietz, Ziegenhein und Nidda, ꝛc. unsers freundtlichen lieben Vetters, Vatters und Gevatters, Christseligen Andenckens, den wolgebornen unsern lieben Neven, Schwager und Getreuen, Christian, vor sich, und zu mit Behuff seines Bruders Wolraden, Grafen zu Waldeck seligen Söhne, recht und redlich belehnet haben, und belehnen sie gegenwertiglich, in und

mit

mit Krafft dieses Briefs zu rechtem Erb-Mann-Lehen mit solcher Grafschafft zu Waldeck, und aller derselben Grafschafft Zugehörung, es sey an Mannschafften, Schlössern, Städten, Dörffern, Leuten, Lehen, Gerichten, Freystülen Renthen, Zinsen, Gefellen, Wassern, Weiden, an Ackern, Wiesen, Feldern, Wälden, Wildbanen, Fischereyen, Herrligkeiten, Freyheiten, Rechten, Gewohnheiten, und anders, welcherley das sey, und wie es Namen haben mag, nichts ausgescheiden, inmassen der obgenante Graff Wolrad seeliger, und seine Nachfolger Grafen zu Waldeck, solche Grafschafft mit der obgenanten ihrer Zugehörung, und obbemeldten unserm Uhr- Uhr- Uhr- Alt-Vattern, weyland Land-Graff Ludwigen, und den gefolgten Fürsten zu Hessen, löblicher und seeliger Gedechtnüß, zu Lehen empfangen, gehabt und herbracht haben, nach Laut der Verschreibung darüber sagent, darumb sollen nun die vorgemelte Christian und Wolrad, Gebrüdere, Graffen zu Waldeck und ihre Erben, die obgenante Grafschafft Waldeck, mit aller vorbenanten Zugehörung, von uns unsern nechsten Erben und und Nachkommen, Fürsten zu Hessen, nach gäntzlichen Abgang aber unsers der Fürsten zu Hessen mannlichen Stambs, von unserm Vettern, den Chur- und Fürsten zu Sachsen, vermöge der Erb-Verbrüderung, zu rechtem Erbmannleben haben, tragen, verstehen, verdienen, und entpfangen, unser getrewe Edellmann darumb seyn und bleiben unuffgesagt, allzeit unser Schaden warnen, und unser Bestes thun, als getrewe Mann ihren Erb-Herrn zu thun pflichtig seyn, und billig thun sollen, und sich auch fürter nach ehgenanter Verschreibung gegen uns und unsere Erben halten, inmassen und mit allen Stücken, Puncten und Articuln, die inhält und ausweiset, wie sie uns das gelobt und geschworen, auch ihren Revers-Brieff übergeben haben; Wir, unsere Erben, und Nachkommen, Fürsten des Landes zu Hessen, sollen und wollen auch mehrgedachte unsere liebe Getreuwen, Christian und Wolrad, Grafen zu Waldeck, Gebrüdere, und ihre Erben mit der Grafschafft zu Waldeck, als viel sie der inhaben, gleich andern der unsern verthedigen, schützen und schirmen, ohngefährlich, wo wir ihrer zu Ehren und Recht mächtig seyn, alles sonder Gefehrde und Argelist.

Des zu Uhrkundt haben wir unser Fürstlich Secret-Insiegel an diesen Brieff wissentlich hangen lassen, der geben ist zu Cassel den 2. Monats-Tag Maji, Anno Domini millesimo sexcentesimo sexto.

CCXLIV.

Versicherung Land-Graf Moritzs zu Hessen, so er der Landschafft der Grafschafft Waldeck Anno 1610. ausgestellet.

WIr Moritz von GOttes Gnaden Land-Graffe zu Hessen, Graff zu Catzenelnbogen, Dietz, Ziegenhain und Nidda, ꝛc. Bekennen und thun kundt offentlich in und mit diesem Brieff, vor uns, unser Erben und Nachkommen, Fürsten des Landes zu Hessen, so als die Mannschafft der Grafschafft zu Waldeck, und die Ersamen Burgermeister, Rath und gantze Gemeinheit zu Corbach, und sorter alle Städte der genannten Grafschafft, von den Wolgebornen unsern lieben Neven, Schwägern, Gevattern und Getrewen, Christian und Wolraden, Gebrüdern, Graffen zu Waldeck, als ihren rechten Herren geheissen worden seynd, uns auf solche Brieff, so zwischen uns und gemelten Graffen zu Waldeck aufgerichtet und versigelt seynd, Huldigung zu thun, daß dann die Mannschafft, die von Corbach, und vorder alle Städte der genandten Grafschafft, samptlich gefolget, und uns, unsern Erben auf solche Brieff Huldigung gethan haben. Darumb sollen und wollen wir Land-Graff Moritz vorgenannt, vor uns, unsere Erben und Nachkommen, Fürsten des Lands zu Hessen, nun fort mehr die genannte Mannschafft ihre Erben, die von Corbach und fort die genanten Städte der Grafschafft zu Waldeck, und Nachkommen sampt und besondern, nach unsern besten Vermögen, mit Fleiß getrewlich verantworten, verthätigen, schützen und schirmen, gleich andern unsern Landen und Leuten, wo wir ihrer zu Ehren und Rechten mächtig seyn mögen, doch sollen wir ihnen auff unsere Neven zu Waldeck, noch unsern Neven auf sie, ob sie sampt oder besonder zu Unwillen kämen, nicht beholffen seyn, sondern köndten wir alsdenn dazu gereden, oder gethädigen, daß solches hingelegt und zur Güte bracht würde, wollen wir getrewlich nach unserm Vermögen thun: Fortmehr sollen wir Land-Graff Moritz ehegenannt, vor uns, unsere Erben und Nachkommen, Fürsten des Landes zu Hessen, die sonder allen Intrag, vollkömmlich und gäntzlich bleiben lassen und behalten, bey allen ihren alten Herkommen, Freyheiten, Gnaden, Gewohnheiten, und Rechten, in aller Maßen, als die obgenannte unsere liebe Neven vorgenannt, ihre Eltern, vor uns und sie noch bis auf

auf dato dieses Briefs, sie darbey gelassen und behalten haben, und wir wollen ihnen die bessern und nicht abnehmen. Es sollen auch unsere Erben und Nachkommen, Fürsten des Landes zu Hessen, nach uns, der Mannschafft vorgerührt, ihren Erben den vorgenannten von Corbach, und andern den vorgenannten Städten, und ihren Nachkommen Brieff und Siegel geben: Immassen dann dieser Brieff inhelt und ausweiset, und wann sie das gethan haben, alsdann sollen auch die Mannschafft und Städte ehegenannt, ihre Erben und Nachkommen, unsere Erben und Nachkommen, Fürsten des Lands zu Hessen, auch Huldigung Gelübd und Eyd thun, inmaßen sie dann uns gethan haben, ohn Gefehrde.

Alle Articul dieses Briefs haben wir Land-Graff Moritz vor uns, unsere Erben und Nachkommen, Fürsten des Lands zu Hessen, bey unsern Fürstlichen Trewen geredt und gelobt, reden und geloben das auch also in Krafft dieses Briefs, stet, fest und unverbrüchlich zu halten, sonder alle Gefehrde, und ohne Argelist.

Dessen zu Urkund haben wir unser Fürstlich Secret-Insiegel hieran thun hencken. Geben zu Corbach am siebenden Monats-Tag Maji, im Jahr nach Christi Geburt eintausend sechshundert und zehen.

CCXLV.

Käysers Ferdinandi II. Salva Guardia und Schutz-Brieff, vor Herrn Christian und Walrathen, Gebrüdere, Grafen zu Waldeck, de Anno 1619.

WIr Ferdinand der Ander von Gottes Gnaden, erwählter Römischer Kayser, zu allen Zeiten Mehrer des Reichs, in Germanien, zu Hungarn, Böheimb, Dalmatien, Croatien und Sclavonien, ꝛc. König, Ertz-Hertzog zu Oesterreich, Hertzog zu Burgund, zu Braband, zu Steyer, zu Kärndten, zu Crain, zu Lützenburg, zu Würtemberg, Ober- und Nieder-Schlesien, Fürst zu Schwaben, Marggraffe des Heil. Römischen Reichs zu Burgau, zu Mähren, Ober- und Nieder-Laußnitz, gefürsteter Graffe zu Habspurg, zu Tyrol, zu Pfierd, zu Kyburg und zu Görtz, Land-Graffe in Elsaß, Herr auf der Windischen Marck, zu Portenau und Salins. Entbieten N. allen und jeden Chur-Fürsten, Geist- und Weltlichen, Prälaten, Graffen, Freyen, Herren, Rittern, Knechten, Land-Vögten, Hauptleuten, Vitzthumben Vögten, Pflegern, Verwesern, Amptleuten, Land-Richtern, Schuldheißen, Burgermeistern, Richtern, Räthen, Bürgern, Gemeinden, und sonsten allen andern, unsern und des Reichs Unterthanen und Getreuen, und der allen und jeden Kriegs-Herren, Obristen, Rittmeistern, Fendrichen, Haupt- und Befelchs-Leuten, Ernholden, Qvartiermeistern, Furiern, wie die immer Nahmen haben mögen, zu Roß und Fuß, Wasser und Land, auch wem sonst ferner gegenwertiger unser Käyserl. Brieff, oder vidimirte beglaubte Abschrifft davon fürkompt, insinuiret, verkündet, oder deswegen ersucht würd, was Nation, Standts, Wesens und Würden sie seyn, Unser Freundschafft, Gnad und alles Guts, und thun hiemit zu wissen, daß wir aus etlichen unser Kayserlich Gemüth bewegenden tapffern, erheblichen, und gantz rechtmäßigen Ursachen, über das, und neben dem alle unsere und des Heiligen Reichs gehorsame Ständ Ihre Unterthanen und Zugehörige, gemeiniglich in unserm, als Römischen Kaysers, und ihres höchsten Oberhaupts, Protection, Schutz, Schirm und Versprächnüs seyn, die Edlen Unsere und des Reichs liebe Getreue, Christian und Walrathen, Gebrüder, Graffen zu Waldeck, ꝛc. sambt ihren Leuten, Schlössern, Städten, Märckten, Flecken, Amptleuten, Dienern, Knechten, Gerechtigkeiten, Einkommen und Nutzungen, wie das alles von Uns und dem heiligen Reich zu Lehen rühret, oder pflichtbar, und verwandt ist, insonderheit und mit Nahmen aber vorgedachter Graffen zu Waldeck, Grafschafft Waldeck, mit aller Zugehör, in Unser und des Heiligen Reichs Salvaguardiam, Schutz, Schirm und Verspruch empfangen und aufgenommen haben; Thun das auch, nehmen und empfangen obgenannte Graffen zu Waldeck, darein, hiemit und in Krafft dis unsers Kayserlichen offenen Briefs; erklären, meynen, ordnen, setzen und wollen, daß erstgedachte Graffen zu Waldeck, zusampt ihren Leuten, Städten, Schlössern, Rechten, Gerechtigkeiten, und Nutzungen, sonderlich aber, wie obstehet, mit der Grafschafft Waldeck, in solchen unserm Verspruch, Schutz, Schirm und Käyserlichen Adlers Salvaguardia und Sicherheit, allezeit seyn und bleiben, auch alle und jede Recht, Gerechtigkeiten, Freyheiten, Sicherheit, Vortheil und Beneficien haben, sich erfreuen und geniessen sollen und mögen, welche andere Unsere und des Heiligen Reichs Ständ, und dero Land und Unterthanen die mit dergleichen Salvaguardia begabt, und versehen seyn, haben, sich erfreuen, und geniessen sollen,

sollen, gar zumahl nichts ausgeschlossen. Und damit solche Unsere Käyserliche Protection, Verspruch, Schutz, Schirm, und Salvaguardia männiglich kundbar und wissend sey, auch würcklich vollzogen werde: So vergönnen, erlauben und geben Wir vorgemelten Gebrüdern, Graffen zu Waldeck hiemit Unsern vollkommenen Gewalt und Macht, daß Sie, so offt es ihrer Güter und Leuten Nothurfft erfordern würd, können und mögen durch ihre Befelchshabere, jedes Orts, in ihren Städten, Schlössern und Vösten, Possessionen, Höffen und Vorwercken, Unsern Käyserlichen Adler, und des Reichs, auch Unserer Königreich und Landen Wappen, sampt oder sonderlich, zum Gezeugnüs unsers Käyserlichen Schutzes, Handhabung und Salvaguardia anschlagen, und hinwieder, wann es ihnen gefällig, mit gebührender Reverenz abnehmen mögen, von allermänniglichen unverhindert; Und befehlen darauf allen und jeden, denen, wie obgemelt, gegenwertiger Unser Brieff, oder auch vidimirte beglaubte Abschrifft davon fürkompt, oder deswegen ersucht werden, von Römischer Käyserlicher Macht, Vollkommenheit, hiemit ernstlich gebietend: Und wöllen, daß ihr vielgedachte Gebrüdere, Graffen zu Waldeck, sambt allem deme, wie obstehet, bleiben, und wider diesen Unsern Käyserlichen Schutz, Schirm, und Salvaguardiam keines Wegs betrüben, pressiern, hemmen, beleidigen, einfallen, besetzen, gefänglich bestricken, straffen und plündern in kein Weiß, sondern sie, wie auch alle ihre Zugehörige, und was demselben zuständig, wie auch das Nahmen haben mag, darbey ruhig, unperturbirt, und allerdings unbeleidigt, und unbekümmert bleiben lassen, als lieb auch einem jeden seye, Unser Käyserlich Ungnad, und darzu ein Geld-Poen, als nemblich einhundert Marck löttiges Golds, so ein jeder, so offt er freventlich hierwider thäte, halb in Unser Käyserlich Cammer, und den andern halben Theil viel besagten Christian und Walrathen, Gebrüdern Graffen zu Waldeck, unnachläßlich zu bezahlen verfallen seyn solle, und dann der ausländischen Befelchhabern und Kriegs-Leuten, des Heiligen Reichs Acht, auch Leibs- und Lebens-Verwürckung, zu vermeiden, und das meynen Wir ernstlich, mit Uhrkund dis Brieffs, besiegelt mit Unserm Käyserlichen anhangenden Insiegel. Geben in Unser und des heiligen Reichs Stadt Franckfurt am Mayn, den 16. Monats-Tag Septembr. nach Christi unsers lieben Herrn und Seeligmachers Geburt sechzehenhundert und im neunzehenden, Unserer Reiche, des Römischen im ersten, des Hungarischen im andern, und des Böhmischen im dritten Jahren.

Ferdinand.

Vice Reverendissimi Dn. Johannis Suicardi Archicancellarii & Electoris Moguntini,

H. L. von Ulm.

Ad Mandatum Sacræ Cæsareæ Majestatis proprium.

J. R. Pucher.

CCXLVI.

Recess und Transaction zwischen Herrn Christian, und Herrn Wolrad, Gebrüderen, Grafen und Herren zu Waldeck, und der Stadt Corbach, unterschiedlicher Irrungen halber, de Anno 1621.

KUnd und zu wissen sey hiermit männiglich: Nachdem vor wenig Tagen den Hochwolgebornen Grafen und Herrn, Herrn Christian und Herren Wolrad Gebrüdern, Grafen und Herren zu Waldeck, von Burgermeister, Rath und Gemeine Ihrer Gnaden Gn. Landstatt Corbach, auch unter andern sechs strittige Puncten, als nemblich, wegen Anschlag Ihrer G. G. Befehl, Abschied und Edicten, wegen abgenommenen peinlichen gefangens in der Stadt Porten, Anschlag, Auffricht- und Publicirung der Müntz-Edict, wegen Confiscirung etlicher im Ober-Rheinischen Krayß verruffener Gelter, und endlich wegen Gebung Glayds, Sicherheit und Nachlaß ordentlichen Straff der peinlicher Beklagten, movirt und angesponnen, darauß leichtlich gröstere Ungelegenheit, und Weitläufftigkeit entspriessen können, daß dieselbe heut dato zur Stifftung, Ruhe und gemeinen Bestens, nach gepflogener Tractation, allerseyts mit gutem Wissen und Willen, verglichen, beygelegt, und abgeredet seyn dieser Gestalt und also, daß nemblich vors erste, Hochwolgedachten Herren Grafen und deren Successoren, Krafft tragender Hochheit und Landes-Obrigkeit geblieben, und ohne fernere Einred frey gelassen ist, allerley Edicten und Patenten, so in Reichs- Krayß- und Land-Tagen verabschiedet, oder J. G. G. bey deren Regierung und Cantzley, durch einen offentlichen Anschlag männiglich zu verkündigen, gerichtlich oder ausserhalb Gerichts, nötig und gut befunden, in Corbach, wo es J. G. G. gefallen, und die Notdurfft erfordern wird, durch ihre Diener, Officirer und Botten, nach besten Gutdüncken anschlagen, oder dem Rath zu Corbach solches anzuschlagen einschicken mögen.

Zum andern, daß der peinlich Gefangene an dem Ort, da er durch die von Corbach abgenommen ist, Ihr G. Graf Wolrad, als Innhaber des Eisenbergischen Theils, restituiret werden solle, inmassen solcher also bald vor dem Rathhause restituiret, und den darzu verordneten Beampten und Schützen gelieffert ist. Und soll nunmehr und ins künfftig Ihren Gnaden, als Land-Herrn, ohne Einred bevor und frey bleiben, Krafft habender Lands-Obrigkeit, Gleyds und Strassen, in dieser ihrer Grafschafft die peinliche Gefangene, durch oder bey der Stadt hero, nach gutem Gefallen, von einem Dorff, Stadt und Ampt zum andern, zu führen, auch die von Corbach ohne Verhinderung, Einred und Reverß solche folgen zu lassen schuldig seyn sollen, doch soll die Durchführung durch die Stadt nicht bald, und ohne erhebliche Ursachen geschehn, und da sie je geschehen würde und müste, alsdann dabey solche Bescheidenheit, Fürsichtigkeit, discretion und moderation, von den Führern bey hoher Ungnad und Straff gebraucht werden, daß solches sowol der gemeinen Stadt, als Privat-Bürgen keinen Unglimpff, Ungelegenheit und Aergernüß gebähre, und soll ohnedas hierdurch der Stadt Corbach ihre Peinlichkeit nicht geschwächet, noch dero durch solche Actus præjudicirt werden, sondern vorbehalten seyn.

Vors Dritte, die Müntz-Ordnung belangend, ist verglichen und abgeredt, daß J. G. G. als Müntz-Ständen, solche sowol mit des Reichs und Crayß Bewilligung, als deren Land-Stände Zuziehen, oder auch in eygener Regierung und Rath zu Ihro G. G. und des Lands Besten auffzurichten, dieselbe allenthalben anzuschlagen, und darinn zu verordnen frey bleiben, die von Corbach aber sich dessen, und ingemein des Müntz-Wesens, als eines Regalis nicht anmassen, sondern ihrer gnädigen Land-Herren Wolgefallen heimstellen, und darinn sich wie in andern ihren Mit-Städten und Ständen confirmiren und accommodiren sollen, und weil es die Nothdurfft zu Zeiten erfordert, daß solchen Edicten Bürgerliche, auch wol Leib- und Lebens-Straff zu vester Haltung einverleibet wird, als soll solche Erkäntnüß und Bestraffung Ihro G. G. über dergleichen Reichs- Crayß- Provincial- und Particular-Edicta und Gebotte bleiben und bevorstehen, damit doch der Stadt an ihrem peinlichen Gericht in anderem nichts benommen, sondern nach Aussag peinlicher Halßgerichts-Ordnung zu straffen vorbehalten seyn und bleiben soll.

Und sollen dahero zum vierdten, die vermöge offentlichen Crayß-Edicts in Corbach angehaltene Sorten J. G. G. Krafft Lands-Obrigkeit und habender Jurium Regalium und Fiscalium, alsobald itzt und ins künfftig gelieffert, inmassen dieselbe itzo von dem Rath zu Corbach, alsobald J. G. G. Abgeordneten gelieffert seyn, des wollen J. G. G. die von Corbach aller Ansprüch, so ihnen hierüber begegnen möchte, gäntzlich benehmen, und darinnen vertretten.

Und weil vors fünffte der Sicherheit und Gelayds, auch Nachlaß der ordentlichen peinlichen Straff in gemeinen geschriebenen Rechten Ziel und Maß gesetzt, auch darüber zwischen den Herrn Graffen und der Stadt in An. 1487. ein sonderbar Vertrag auffgerichtet ist, darinn die damahligen regierende Graffen J. G. G. und deren Nachfolgern, wie solches von Alters auf sie vererbt und herbracht ist, ohn Eintracht kräfftiglich, und mächtiglich Sicherheit und Gelayd binnen der Stadt Corbach auff beschriebene Weiß und Maß vorbehalten; Als ist solcher Punct also erläutert, daß J. G. G. als Land- und Ober-Herrn, nach den Käyserlichen Rechten, und Reichs-Gebräuchen, in publica lætitia per abolitionem criminum und aus bewegenden Ursachen sicher Gelayd zu geben, und in der Stadt zu verkünden bevorstehen, denen von Corbach aber ihre Peinlichkeit und deren Verwaltung nach Caroli Quinti Ordnung bleiben soll.

Und weil etliche Actus von denen von Corbach angezogen, dahin sie die Straff etlichen Maleficanten erlassen, und Gelayd geben haben wollen, solches aber J. G. G. als wider den Receß und gemeine Rechte nicht mit ihnen einig seyn können; als ist vor billich und gut angesehen, daß die von Corbach, vermöge mehr angezogener peinlicher Ordnung, Ihre Gerichtbarkeit zu exerciren, und die Urtheil zu fällen und vollstrecken haben, doch da sich Gelegenheit und Fälle der That und Personen zutrügen, welchen aus erheblichen Ursachen Gelayd zu geben, oder die Straff nachzulassen und zu mildern wäre, daß denen von Corbach solches zugelassen und eingeräumt seyn, doch J. G. G. sie solche Ursachen und Bewegnüß vorher

vorher berichten, und deren Beliebung und Confirmation hierob einholen sollen.

Weil auch vors sechste, durch anzäpfliche Schreiben Ihro G. G. bißhero ermüssert, indem etliche von Corbach sich einer alten Reichs-Freyheit berühmet, und daß sie nicht puri subditi, sondern mit gewisser Maß, Bedingung, und Pactis J. G. G. etwa vor Zeiten sich untergeben hätten, solches aber im Werck und That ohnbegründet, und die gantze Gemeine solche Schuld auff die Advocaten und Sachwalter ihrer unwissend geworffen, und sich vor gehorsame Unterthanen und Landsassen insgemein und absonderlich erkennet, und zu Unterthänigen Gehorsam und Submission pflichtig und gewärtig erachtet; Als haben J. G. G. bey solcher eingewandten Entschuldigung bleiben lassen, und sich hinwiederumb aller gnädigen Landherrlichen Affection, Schutz, Schirm, Verspruch und Handhabung erbothen.

Damit dann auch endlich wegen übriger Puncten, deren etliche Rechthängig, ein gantzes Vertrauen gestifftet werd, und dadurch die Stadt zu guter Ruhe, beständigem Frieden, gedeplicher Nahrung und Wolstandt gereiche, ist von allen Septen bewilliget, daß solche Puncten entweder nach der Erb-Vereinigung Verfassung und Austrägen dieser Grafschafft, oder durch gütliche niedergesetzte, nach Ihro G. G. Direction, schleunig vorgenommen und erörtert werden sollen.

Zu dessen stets vester Haltung, haben wir Christian und wir Wolrad Gebrüder, Grafen und Herren zu Waldeck, vor uns und unsere Nachkommen, doch vorbehaltlich unsere Lands-Obrigkeit, Reservaten, Regalien, Rechten und Gerechtigkeiten, und wir Burgermeister und Rath, sampt vieren von der Gemein, deren von Corbach Freunden, und Ausschuß von den Zünfften, vor uns und gemeine Bürgerschafft, und all unsere Erben und Nachkommen, ohnschädlich an der Stadt andern Rechten, habenden rechtmäßigen Privilegien und Gerechtigkeiten die bewilligt, und allerseits unser Insiegel wissentlich hieran hencken lassen, und darneben die Hochwolgeborne Grafen und Herrn Herrn Johann den Aeltern, Grafen zu Nassau, Catzenelnbogen, Vianden und Dietz, Herrn zu Beilstein, Herrn Ludwigen, Grafen zu Sayn und Witgenstein, unsere respective freundliche liebe Herren Schweher, Vettern und Gevattern, und gnädige Herren gebethen, solchen Recess und Transaction mit ihren Secreten zu bevestigen. So geschehen zu Corbach, in vigilia Sancti Martini, Jahrs sechzehen hundert und zwantzig ein.

Locus Sigillorum.

Sigillum Comit. de Nassau.

Sigill. Comit. de Wittgenstein.

Sigill. Com. Wolradi de Wald.

Sigill. Comit. Chr. de Waldeck.

Sigill. Oppid. in Corbach.

CCXLVII.

Attestatum des Reichs-Directorii, daß die Grafen von Waldeck in die Possess des Hauses und Herrschafft Pyrmont gesetzet worden, de Anno 1648.

DEmnach bey Abhandlung des Puncti Amnestiæ, unter denen Osnabrüggischen Friedens-Tractaten, sich die Herren Grafen zu Waldeck, wegen des Hauses und Herrschafft Pyrmond angemeldet, und begehret haben, sintemalen sie derselbigen im Jahr 1630. mit gewehrter Hand entsetzet worden, sie in Krafft der bewilligten Universal-Amnestiæ, in den Stand, darinn sie ante destitutionem gewesen, zu restringiren, und deswegen in Instrumento Pacis nahmentliche Versehung zu thun; Weilen aber gemeldte Herrn Grafen unter wehrenden Tractaten zum Besitz wieder gelanget, und jetzo darinnen befindlich seynd; So ist unnöthig gehalten, derentwegen im Instrumento Meldung zu thun; da weniger nicht sollen sie unter der gemeinen Regul der Amnestiæ mit begriffen seyn, und im Besitz, (jedoch der Churfürstlichen Durchlauchtigkeit zu Cölln, als Bischoffen zu Paderborn und Dero Stifft, an ihren Rechten, solches an Orth und Enden, wo sichs gehöret, auszuführen, unnachtheilig) biß zu rechtlicher Erörterung des Possessorii gelassen, und darinn de facto nicht angefochten worden, immassen solches alles in denen Königlichen Schwedischen und Reichs-Pro-

Protocollis, also verwahrt und aus denselben beeden Theilen zu besserer Ihrer Nachricht mitgetheilet worden. Uhrkundlich hat im Nahmen der Reichs-Stände dis Attestatum das Reichs-Directorium von sich gegeben. So geschehen Münster den 8. Octobris 1648.

(L.S.)

Churfürstl. Maynzischen Cantzley.

* *

Sechs und zwantzigster Absatz.

Von den Grafen zu Wartenberg.

CCXLIIX.

Graf Johann Casimirs zu Wartenberg Reversales, als er in das Wetterauische Grafen-Collegium aufgenommen worden, de Anno 1703.

WIr Johann Casimir, des Heil. Röm. Reichs Graff zu Wartenberg, Sr. Königl. Majest. in Preußen obrister Cämerer, Ober-Stallmeister General-Erb-Postmeister, General-Oeconomie-Director, Ober-Hauptmann aller Chatoul-Aemter, Marschall des Königreichs Preußen, des grossen Königl. Ordens Cantzler, und des Johanniter-Ordens Ritter ꝛc. ꝛc. Thun kund und bekennen hiermit, vor uns, unsere Erben und Nachkommen. Demnach das Hoch-Gräfl. Wetterauische Collegium uns die sonderbare Faveur erwiesen, und uns, unsere iezthabende oder künfftige eheliche männliche Descendenten, in dasselbe unter gewissen hierunter folgenden Conditionen würcklich aufzunehmen, und mithin auch ad votum & sessionem gleich anderen Mit-Gliedern zuzulassen, sich erkläret hat; daß wir dahero solches mit freundlichem Danck erkennen, und dagegen die verbindliche Zusage gethan haben, thun auch solches hiermit und dergestalt, daß wir zuförderst des löbl. Grafenstands und desselben Mit-Gliedere Aufnehmen und Frommen, bey allen Vorfallenheiten, bestem unserm Vermögen nach, zu befördern, auch über die ietzige und künfftige notulen, und andere wohlhergebrachte Statuten, Ordnungen und gute Gewohnheiten, so viel an uns ist, stät und feste zu halten, uns äußerst werden angelegen seyn lassen. Wie denn auch in conformität desselben, hiermit uns

Zweytens ausdrücklich verbinden, eine solche immediate Reichs-Graf- oder Herrschafft innerhalb 12. Jahren an uns zu bringen, welche votum & Sessionem in einem Reichs-Creyße hergebracht hat; oder, im Fall zu einer solchen Reichs-Graf- oder Herrschafft nicht zu gelangen wäre, uns bey Käyserl. Majest. und behörigen Orthen inzwischen zu bewerben, daß unsere bereits habende Herrschafft in eine Reichs-Grafschafft erhoben, von anderwärter collectation befreyet, und bey dem Ober-Rheinischen Creyß votum & sessio erlanget werden möchte, auf welche alsdann unser Anschlag geleget, und dieselbe davor der Gräfl. matricul verhafftet werden solle. Inzwischen aber, und biß solches zum effect wird gebracht seyn, haben wir

Drittens zu einem beständig- und immerwährendem matricular-simplo sechzig Gülden nicht nur verbindlich übernommen, und sothanen einfachen Anschlag, wie es bey dem Collegio iedesmahl concertirt und geschlossen wird, richtig abzuführen, sondern auch dieses zugesagt, daß wir zu mehrer Versicherung hochgedachtem Collegio eine Summa von 10. bis 20000. fl. in einem der hohen Mitglieder in der Wetterau zugehörigen Lande mit dem nächsten, und vor der würcklichen reception, anlegen wollen. Wie wir dann auf dem Gräfl. Solmischen Dorff Wembach ein Capital von 10000. fl. albereits würcklich angeleget, und dasselbe zu einer sichern hypothec so lange zu diesem Ende verschrieben haben, und Krafft dieses sub constituto possessorio wissentlich verschreiben thun, damit das Collegium von deren interesse den iedesmahligen ordinairen sowohl als extraordinairen Beytrag nehmen könne. Im Fall aber

Vierdtens das Capital entweder abgelöset, oder durch Krieg oder andere Unglücke ungiebig werden solte, haben wir unsere eigenthümliche Güther, Renthen und Gefälle, so wir in unsern in der Pfaltz gelegenen Dorffschafften respective liegen und zu erheben haben, zu einem wahren und sichern Unterpfande, cum constituto possessorio hiermit verschrieben und unterpfändet, also und dergestalt, daß, da wir oder die unserige, wider Verhoffen, mit Abführung des schuldigen Beytrags solten säumig erfunden werden, das Gräfl. Collegium guten Fug und Macht haben solle, sich an ermeldten unsern Güthern, Renthen, und Gefällen, so viel darzu vonnöthen, zu erhohlen, und daraus mittelst einer von ihmeselbst verhängten execution bezahlt zu machen, worwieder uns und unsere Erben keine Wohlthat der rechten, wie sie Nahmen haben oder erdacht werden mag, in keinerley Weise helffen oder schützen sollen, sondern wir begeben uns hiermit derselben samt und

sonders, als ob sie alle ausdrücklich benennet wären, wissentlich und wohlbedächtig, und damit

Fünfftens das Collegium unserer guten intention um so mehr erkennen und vollständig versichert seyn möge; so haben wir demselben bey der reception 3000. fl. zu diesem Ende ad Cassam gegeben, daß solche nach Gutbefinden des Collegii angeleget, und die Interesse jährlich als eine ständige Renthe, gehoben, auch in Einnahme und Außgabe der Cassa-Rechnung gebracht, und zum gemeinen Besten angewendet werden, und dem Collegio immer und ewig unabläßig verbleiben solle.

Sechstens, wir haben auch über dieses zugesagt und versprochen, daß in dem gantz unverhofften Fall, und daferne denen hie vorstehenden Puncten nicht nach gelebet werden solte, die reception an sich selbsten null, und, als ob sie nie geschehen, cassiret seyn solle; wie wir dann auch auf dem Fall, da wir, oder unsere Nachkommen, von dem Collegio uns wieder begeben möchten, uns darzu ausdrücklich verbinden, daß alsdenn sowohl das bey der reception ausgezahlte Capital dem Collegio verbleiben, als auch der von uns übernommene Anschlag der 60. fl. in simplo dennoch dem Collegio, nicht anders, als ob wir noch würcklich dabey stünden, bezahlt werden, zu solchem Ende das obbeschriebene Capital und Güther stetshin verhafftet bleiben sollen.

Dessen zu wahrer Urkund und stäter fester Haltung haben wir nicht nur durch unsern Gevollmächtigten auf diese Conditiones einen würcklichen Eyd in unsere Seele abschweren lassen, sondern auch solches mit unserer eigenhändigen Unterschrifft und anhangenden Gräfl. Insiegel wissentlich bestätiget. So geschehen Berlin, den 28. Dec. 1703.

(L.S.) Johann Casimir, Graf von Wartenberg.

CCXLIX.

Käysers Josephi Grafschaffts-Diploma, ertheilet an Johann Casimir des Heil. Römischen Reichs Grafen von und zu Wartenberg, Seiner Königl. Majest. in Preußen Ober-Cämmerern, ersten Staats-Minister, Erb-Stadthaltern aller zur Orangischen Succession gehörenden Fürstenthum, Lande und Güter, General-Erb-Post-Meistern, Ober-Stall-Meistern, Ober-Hauptmann aller Chatoul-Aembter des Preußischen Adlers, und Johanniter-Ordens Rittern und Cantzlern, auch Marschallen des Königreichs Preußen, de Anno 1707.

WIr Joseph, von GOttes Gnaden, erwählter Römischer Kayser, zu allen Zeiten Mehrer des Reichs, in Germanien, zu Hungarn, Böheimb, Dalmatien, Croatien und Sclavonien, ꝛc. König, Ertz-Hertzog zu Oesterreich, Hertzog zu Burgund, zu Braband, zu Steyer, zu Kärndten, zu Crain, zu Lützenburg, zu Würtemberg, Ober- und Nieder-Schlesien, Fürst zu Schwaben, Marggraffe des Heil. Römischen Reichs zu Burgau, zu Mähren, Ober- und Nieder-Laußnitz, Gefürsteter Graffe zu Habspurg, zu Tyrol, zu Pfierd, zu Kyburg und zu Görtz, Land-Graffe in Elsaß, Herr auf der Windischen Marck, zu Portenau und Salins ꝛc. Bekennen für uns und unsere Nachkommen, am heiligen Römisch. Reich öffentlich mit diesem Brieff, und thun kund allermänniglich, nachdem in sonderbahrer Ansehung und Erwegung der stattlichen Verdienste, die unsers gnädigst und geliebtesten Herrn Vatters Majest. und Lbd. glorwürdigster Gedächtnüß so wohl, als uns und dem heil. Röm. Reich, auch dem gemeinen Wesen in verschiedenen wichtigen Sachen und Geschäfften, des Durchlaucht. Großmächtigsten Fürstens, Herrn Friedrichs zu Preussen Königs, Marggraffens zu Brandenburg, zu Magdeburg, zu Stetin, Pommern, der Cassuben und Wenden Herzogens, Burggrafens zu Nürnberg und Fürstens zu Halberstadt, Minden, Camin und Mörß, Prinzen von Oranien und Neufchatel, Grafens zu Hohenzollern, des heil. Röm. Reichs Ertz-Cämmerers und Churfürstens, unsern besonders lieben Freund, Oheim und Brudern, Ober-Cämerer, Erb-Stadthalter aller zur Orangis. Succession gehörigen Fürstenthümer und Lande, erster Staats Minister ꝛc. der Hoch- und Wohlgebohrne unser und des Reichs lieber Getreuer Johann Casimir Graff von Wartenberg vielfältig erwiesen, derselbe allbereits den 15. Septembris 1699. mit des Heiligen Römischen Reichs Grafen-Stand, von unsers in GOtt ruhenden Herrn Vatters Majestät und Lbd. begnadiget, auch von uns jüngsthin desselben Reception in dem Ober-Rheinischen Cräyß dergestalt bewürcket worden, daß er alle Cräyß-Stand-mäßige Würden, Rechten Freyheiten und Vorzüge, derer die übrige Stände sich zu erfreuen haben, geniesset; So haben Wir noch über dieses, damit erstgedachter Graf von Wartenberg Unsere Käyserliche Gnade, mit der Wir Ihm wegen Seiner vor unser und des Heyligen Reichs Teutscher Nation Bestes beständig hegender Treue aufrichtigen und rühmlichen Begierde, wohlgewogen seynd, desto mehr verspüren fyüren möge, mit wohlbedachtem Muth, gutem Rath und rechtem Wissen, in mehrer Betrachtung, daß solches zu Unserem und des heyligen Römischen Reichs gröseren Splendör und Zierde gereichet, wann das heylige Römische Reich an Gliedern und Stimmen, auf allgemeinen Reichs- und anderen Versammlungen, vermehret und verstärcket wird, ihm die besondere Käyserliche Gnade erwiesen, und nach glaubwürdiger Darthuung, der von dem Durchlauchtigen, Hochgebohrnen Johann Wilhelm, Pfaltz-Grafen bey Rhein, Hertzogen in Bayern, Grafen zu Veldenz und Sponheim, des heyligen Römischen Reichs Ertz-Schaz-Meistern, unsern lieben Vettern und Chur-Fürsten, beschehenen Erlassung der Lehnbarkeit über die vorhin von dero Chur-Pfaltz-Simmerischen, und nach Abgang derselben von der ietzigen Chur-Pfaltz-Neuburgischen Linie, zu Lehen rührende Stücke, ingleichen die in seinen des Grafens von Wartenberg Dörffern exercirte Fauthey oder Wildfangs-Gerechtigkeit, wie nicht weniger nach der mit unserer aller gnädigsten Bewilligung erlangten Exemption von der Ober-Rheinischen Ritterschafft die in der Untern-Pfaltz liegende an sich aber nunmehro unmittelbare Allodial- und freye Herrschafft Wartenberg und Güther, namentlich: Wartenberg, Sembach, Ober- und Nieder-Mehlingen, Rohrbach, Ellerstatt, Marienthal, Imbsbach, Aschbach, Fischbach, Dimmerstein, Oranien Hoff, und das freye Guth zu Wachenheim, als einen sonderlichen Distrikt und Territorium mit darzu gehörigen Land und Leuten, Territorial- Superiorität, Hochherrlich- und Gerechtigkeiten, unter den Nahmen Wartenbergk, zu einer des heyligen Römischen Reichs unmittelbar gefreyten Grafschafft erhoben, erigirt und erhöhet, thun dasselbe auch aus habender Käyserlicher Macht, als Römischer Käyser hiemit und in Krafft dieses, dergestalt und also, daß von nun an und zu ewigen Zeiten vorbesagte Herrschafften und Güther, nach diesem Wartenberg genandt, und nebst allen und ieden darzu gehörigen Regalien, Ober- Mittel- und Nieder-Gerichten und Obrigkeiten, Wildbahnen, Forst- und Strom-Recht, Strassen, Geleiten, Freyheiten in- und außer Bergen, Ertzten und Bergwercken, Voigteyen, Erb- und Landes- Huldigung, Schutz, Schirm, Gebott und Verbott, Folge, Buß, Straffe, Steuren, Abzug, Abschoß, Nachsteuer, Ungeld, Mahlrad und Mühlen wohlhergebrachtem Mauthen, Fron-Diensten, auch sonst allen und ieden Recht und Gerechtigkeiten, Pertinentien, Zugehörungen, und Vorzügen, wie die immer Nahmen haben mögen, vor eine des heyligen Römischen Reichs unmittelbare freye Grafschafft mit Sitz und Stimme, immediate nach denen bisherigen und älteren würcklichen freyen Reichs-Grafschafften, auf Reichs-Creyß-Deputations- auch anderen Tagen, und Versamlungen, worzu sie allezeit mit zu beschreiben, und dabey zu erscheinen bemächtiget, von Uns und unsern Nachkommen am Reich, und sonst iedermänniglich erkandt, geachtet und gehalten, auch oberwehnter Grafschafft aus allen Unseren, Unserer Nachkommen, und Unseres Ertz-Hauses Oesterreich Canzeleyen und sonst durchgehends der Nahmen Wartenberg beygelegt werden, und das Recht, mit rothem Wachs zu siegeln, hiermit vergönnet seyn solle. Nebst diesen allen haben Wir Ihm Grafen von Wartenbergk die Gnade bewilliget, daß vorerwehnte Privilegia, Ehren, Würden, Regalien, und Rechten, nicht allein auf denen berührten Herr- und Dorffschafften ruhen, sondern Wir ertheilen diese ihm auch über diejenige Herrschafften oder Güter, welche er oder seine Erben und Nachkommen, beyderley Geschlechts noch darzu erkauffen, und besagter Grafschafft etwa incorporiren möchten, dergestalt, daß er und sie nach ihrem selbst eigenen Willen in dieser Grafschafft, Städte, Sitze oder Schlösser zu besestigen, mit Mauern und Graben zu umfangen, auch andere immediate Graf- und Herrschafften zu besitzen und an sich zu bringen berechtiget seyn sollen; Ferners haben Wir obbemeldten Grafen von Wartenbergk, seinen Erben und Erbens-Erben ins besondere die Freyheit gegeben, thun und geben ihnen dieselbe von Römisch- Käyserlicher Macht und Vollkommenheit in Krafft dieses Briefs also, daß sie nun hinführo alle und iegliche Edle, Rittermäßige, und andere Lehen und Affter-Lehen, Geist- und weltliche, wie die genandt und geheißen werden, nichts ausgenommen, noch hindangesetzet, so sie von Uns und dem heyligen Römischen Reich, oder von andern ins künfftig über kurtz oder lang erlangen, erkauffen oder in andere Wege an sich bringen würden, und Lehen-Stücke weren, Geist- und weltlichen Personen zu Lehen und Afterlehen leihen, und von allen denenselben Lehen-Männern, Lehen-Pflicht, und Eyd nehmen, wie sich das gebühret, auch gewöhnlichen Lehens-Recht und Gerichte halten mögen, und sie die Lehen-Männer ohn Ein- und Widerrede, Verhindernüß oder Behelff solche Lehen von Ihnen empfahen, und ihnen darüber als ihren Lehns-Herren gewöhnliche Lehns Pflichte und Eyde zu thun schuldig seyn sollen, u. wo dieselben

selben Lehen-Männer solches in gebührender Zeit nicht thun, und sich des widern, und Ausflüchte suchen würden, daß dadurch ihre Lehen, und Lehens-Gerechtigkeit verfället und verwürcket seyn, auch Er Graff von Wartenberg und seine Erben und Erbs-Erben, als Lehns-Herren, dieselbe Lehen zu Mehr- und Besserung anderer Ihrer Herrschafften und Güther einziehen und behalten, oder ferner Ihres Gefallens, wann und wem sie wollen, zu verleihen Macht haben sollen.

Ob auch diese unsere Freyheit und Begnadigung einige gemeine Geist- und Weltliche oder Lehen-Rechte, Gesetz, Ordnungen, Statuten, Freyheiten, alt Herkommen, und Gebräuchen zu wider wären, oder verstanden werden möchten, demselben allen und insonderheit denen Rechten und Gebräuchen, die mitbringen, daß ein Lehen-Herr sein Eigenthum ohne Verwilligung seines Lehen-Mannes in andere Personen mindern Standes nicht verändern möge, und daß also die Lehen-Männer von einen Lehens-Herrn mindern Standes dann der vorige Lehens-Herr gewesen ist, ihre Lehen zu empfahen nicht schuldig seyn sollen, wir aus rechtem Wissen gänzlich derogirt haben wollen, erstatten und erfüllen auch hiermit alle und iegliche Mängel und Gebrechen, wie die erschienen und erfunden würden, setzen, ordnen und wollen, daß wider solches alles, wie oblautet, gar nichts, wie das erdacht, verstanden, ausgelegt oder fürgegeben werden möchte, gebrauchet noch zugelassen werden solle; Alles von obgestimter Käyserl. Macht Vollkommenheit, und in Krafft dieses Briefs.

Wir thun und geben auch mehrgedachten Grafen von Wartenberg seinen Ehelichen Leibes-Erben, und derselben Erbens-Erben, die besondere Gnade und Freyheit, daß sie auf obbenannten Graff- und Herrschafften, nicht allem Juden aufnehmen, und halten mögen, sondern auch, daß nach Eröffnung, Publicirung und Kundigung dieser unserer Freyheit, kein Jude oder Jüdin, des offtgemeldten Grafen von Wartenberg seiner Ehelichen Leibes-Erben, und derselben Erbens-Erben, Dienern, eigen Leuten, Hintersassen, Unterthanen, zugehörigen Lehen-Leuten und Verwandten, noch auch ihren Weibern, Kindern, Ehegatten, Dienstbothen und Hauß, gesinde, weder auf liegende unbewegliche eigene Bestand oder Lehen, noch auf fahrende und unbewegliche Güther, noch auf andere Unterpfand, Briefe oder Verschreibung, noch auch auf ihren Treu und Glauben, weder mit oder ohne Wucher, oder wenig oder viel ohne gedachtes Grafen von Wartenberg, Seiner Erben und Erbens-Erben, Vorwissen und Erlaubnuß, nicht leihen oder vorstrecken, auch mit Ihnen nichts tauschen, wechseln, auch die freyen aufrichtigen Hanthierungen, und Commercien, in den freyen offenen Messen und Jahrmärckten ausgenommen, weder mündlich noch schrifftlich, weder heimlich, noch offentlich, um was Sachen das wäre, oder seyn möchte, nicht eingehen, noch auch solchen Anleihens getroffenen Contracts, Obligation und Handlung halber, so nach Publication dieser unser Freyheit ohne Vorwissen und Bewilligung gedachten Grafen von Wartenberg, seiner Erben und Erbens-Erben, wie obstehet, gemacht werden, (unangesehen ob dieselbe mit Hand gegebener Treu, und Glauben bestättiget wären) von unserem Reichs-Hoff-Rath und Käyserlichen Cammer-Land noch einigen anderen Gerichten nicht für fordern, beklagen, noch ichtwas auf solch oder iedes Fürfordern und Klagen, erkandt, gerichtet und geurtheilet werden, auch in solchen Contracten, Obligationen und Verschreibungen gar kein verborgener List oder Betrug, oder ob das Darleihen durch ein dritte Persohn, als durch einen Christen beschehe, oder sonst andere betrügliche Schein, wie deren etliche in unseren und des heyligen Reichs Ordnungen und Abschieden, sonderlich des funffzehenhundert ein und funffzigsten Jahres ausgedruckt, und wie die immer genennet werden möchten, nicht gebrauchet, oder fürgewendet werden, und da deme zu wider gehandelt, die Juden das Haupt-Guth des angeliehenen neu ausgezahlten Geldes sambt daraus folgenden verwürcket und verfallen haben, und solches vorgenannten Graffen von Wartenberg, seinen Erben und Erbens-Erben, zustehen, und ohne Verhinderung bleiben, darzu auch welche Juden oder Jüdin nennen von der Grafschafft, darunter sie gesessen, auch auf vielgedachtes Grafen von Wartenberg und seinen Erben und Erbens-Erben, Ansuchen erfordern, und mit anzeigen, oder unverschiedlichen darthun, was seine des Grafen von Wartenberg und seiner Erben und Erbens-Erben Diener, eigen Leute, Hintersassen, Untersassen, Unterthanen, Zugehörige und Verwandten, von dato dieser unser Kayserlichen Freyheit schuldig, und was sie derohalben für versprochene, zugesagte oder verschriebene Pfande oder Unterpfand haben, und darum gnugsame briefliche Uhrkunden vorlegen, davon Abschrifften geben und folgen lassen würden, dieselbe Juden oder Jüdinnen alsdann von solcher verschwiegenen

nen Schuld wegen nicht mehr gehöret noch zugelassen, auch gedachten Grafen von Wartenberg seine Erben und Erbens-Erben den Juden und Jüdinnen nichts darüber weder wenig noch viel zu Bezahlung solcher verschwiegenen Schulden erfolgen, sondern solches alles als verwürcket und ihnen heimgefallen einziehen und behalten sollen, und so darüber oder darwider auf der Juden oder Jüdinnen Anruffen gedachtes Grafen von Wartenberg seiner Erben und Erbens-Erben, Diener und eigene Leute, Hintersassen, Unterthanen, Zugehörige und Verwandten an Unsere Reichs-Hoff-Rath und Käyserlichen Cammer-Gericht, Hoff-Gericht zu Rothweil, oder einigen Land- oder andern Gerichten berührter Sachen halber fürgeheischen, und daselbst ichtwas wider sie, ihre Leib, Haab und Güter gehandelt, procedirt, gerichtet und geurtheilet würde, oder wo auch mehr angeregter Graf von Wartenberg, seine Erben und Erbens-Erben, Diener, eigene Leute, Hintersassen und Unterthanen, Zugehörige und Anverwandten, wie obstehet, auf der Juden oder Jüdinnen geschwinde Einführen, sich in einigen Vergleich begeben, und dieser Unserer und anderer Gnaden und Freyheit ausserhalb offt ernandten Grafen von Wartenberg seiner Erben und Erbens-Erben Vorwissen, Gunst oder Bewilligung verzeihen würden, in was Schein oder Wege es geschehen, sollen doch solche Contracten, Verschreibungen und Verzichten dieser Unserer Freyheit ohne allem Nachtheil, auch die erfolgte Processe oder Unterhandlungen ihnen allen sambt und sonderlichen an ihren Haab und Gütern keinen Nachtheil oder Schaden bringen oder gebähren, sondern dieselbe alle und iede, wie die genandt, gantz und gar untauglich, nichtig und krafftlos, unbündig, todt, und abseyn und bleiben, auch von männiglichen in- und ausserhalb Gerichts dafür gehalten, und obgedachter Graf von Wartenberg, seine Erben und Erbens-Erben, derselben Diener, eigene Leute, Lehen-Leute, Hintersassen, Unterthanen, Zugehörige und Anverwandte, und derselben Haab und Güter, liegend oder fahrende, solcher Processen halber durch die Juden oder Jüdinnen erlangt und aufgebracht, weder mit oder ohne Recht von iemanden nicht angelanget, bekümmert, beschwehret noch beschädiget werden; Dann Wir das alles und iedes, so sie der entgegen inner- und ausserhalb Rechtens sich zu behelffen haben, und fürbringen möchten; Fürnehmlich aber ihr der Juden gemeine, und sonderbahre Freyheit, so sie deme zu wider ietzo oder noch in künfftiger Zeit von Uns und Unsern Nachkommen am Reich erlangen und ausbringen, soviel die hierwider seyn oder verstanden werden möchten nichts ausgenommen, zu gleicher Weise, als ob solches hierin von Wort zu Wort beschrieben und ausgedrucket wäre, von Röm. Käyserl. Macht Vollkommenheit, hiermit in Krafft dieses Briefs ietzt alß dann, und dann als ietzt aufgehebt, cassiret, abgethan und vernichtet haben wollen, und darzu wo vielgedachtes Grafen von Wartenberg seiner Erben und Erbens-Erben, Dieneren, eigenen Leuten, Lehens-Leuten, Hintersassen, Unterthanen, Zugehörigen und Anverwandten einen oder mehreren nach Verkündigung dieser Unser Freyheit, obgehörter massen durch einen Juden oder Jüdinnen nichts geliehen oder fürgestrecket würde, daß derselbe Jude oder Jüdinne, so offt sie freventlich hierwider thäten, zehen Marck löthiges Goldes, Uns und Unsern Nachkommen am Reich, in Unser und des Reichs Cammer unnachläßlich zu bezahlen verfallen seyn sollen. Ferner geben Wir ihme Grafen von Wartenberg diese hernach folgende besondere Gnade und Freyheit, daß er, seine Erben und Erbens-Erben in und auf ihren Schlössern und Wohnungen, so weit sich deren Begriff und Einfang mit Häusern, Höfen, Gärten, und andern Zugehörungen erstrecke, die sie ietzt haben, oder ins künfftige mit rechtmäßigem Titul überkommen werden, alle und jede Todtschläger und dergleichen unsichere Personen und Missethäter (doch offene Mörder und diejenige, welche iemanden fürsetzlicher mörderischer Weise entleibet hätten, ausgenommen) enthalten, Häusser, Höfe, Etzten, Trancken und Gemeinschafft mit ihn haben mögen, nach ihrer Nothdurfft, Willen und Wohlgefallen, daß auch solche Todtschläger, oder dergleichen unsichere Personen daselbst Freyung haben, und von keiner Obrigkeit mit Gewalt oder sonst auf einige widerrechtliche Weise daraus genommen werden mögen; Jedoch wo jemand gegen solchen Rechtens begehren würde, soll bemeldter Graf von Wartenberg, seine Erben und Erbens-Erben, wie obstehet, entweder selbst unverzüglich, was sich den Rechten gemäß gebühret, ergehen und wiederfahren, oder sie der Obrigkeit, darunter solche Entleibungen begangen, auf derselben Begehren, iedoch gegen gnugsamen Revers, daß solche Abfolgungen ihme Grafen von Wartenberg, obgedachten seinen Erben und Erbens-Erben an ihrer Jurisdiction, Bothmäßigkeit, hohen und nieder Gerichten, gantz unpræjudicirlich und unnachtheilig seyn sollen, zu Recht folgen zu lassen schuldig seyn; Es soll auch genandter Graff von Wartenberg, seine eheliche Leibes-Erben, und derselben Erbens-Erben und den Ihrigen solche Enthaltung und Gemeinschafft, wann dieselbe aus erstgenandten ihren Gebiethen, Schlössern,

Wohn- und Freyhungen, wie es sich begeben möchte, hinweg und entkommen, wie vorn berühret, und sonst gar keinen Schaden bringen, noch gebären in keine Weise noch Wege.

Desgleichen verleihen Wir ihm Grafen von Wartenberg, seinen ehelichen Leibes-Erben und derselben Erbens-Erben, diese besondere Gnad und Freyheit, thun und geben ihnen auch die von Röm. Käyserlicher auch König- und Landes-Fürstlicher Macht Vollkommenheit, wissentlich in Krafft dieses Briefs, also daß er, oder seine Erben und Erbens-Erben, wann ihnen solches über kurtz oder lang gelegen und gefällig, allerley gülden und silberne Müntz-Sorten, klein und groß, allermassen solches unser und des heiligen Reichs Müntz-Edict und Ordnung zulässet, und andere, so auf unseren und unser Vorfahren Käyser, König und Landes-Fürstl. Begnadigung zu müntzen Macht haben, mit Umschrifften, Bildnüssen, Wappen und Gepräge, auf beyden Seiten, müntzen und schlagen lassen, damit treulich gefahren und handlen sollen und mögen, von allermänniglich ungehindert; doch soll alle solche güldene und silberne Müntzen, die sie, wie obstehet, schlagen und müntzen lassen, von Strich, Nadel, Korn, Schroth, Gran, Gehalt, Werth und Gewicht vorberührter Unser und des heiligen Römischen Reichs und anderer Unserer Erb-Königreich, Fürstenthümer und Länder (darinnen dergleichen Müntzen geschlagen werden) Müntz-Ordnung gemäß und nicht geringer seyn, auch wo Wir oder Unsere Nachkommen künfftig über kurtz oder lang der Müntz halber Aenderung und Ordnung fürnehmen, geben und machen würden, denenselben soll gedachter Graf von Wartenberg, seine Erben und Erbens-Erben, sich alsdenn auch gemäß verhalten.

Gleicher Gestalt geben Wir den Grafen von Wartenberg auch diese Freyheit, daß er seine Ehe-Consortin, eheliche Leibes-Erben, und derselben Erbens-Erben, ihres Nahmens und Stammes von Geburth, Mann und Frauen auch alle ihre Unterthanen, Lehen-Männer, Hintersassen, Leibeigene Leute, Diener und Verwandte, so ihnen zugehören oder zu versprechen stehen, und deroselben aller Haab und Güther liegend und fahrend um keinerley Sachen, Spruch oder Anforderung willen, es treffe an Leib, Ehre, Schuld, Haab und Güther, weder an Unserer und des heiligen Römischen Reichs Hoff-Gericht zu Rothweil, noch einigen anderer Hoff-Land-Westphälischen, noch andern Gerichten, wie die ietzo im den heiligen Römischen Reich und desselben Fürstenthümer und Obrigkeiten aufgericht oder bewandt, oder ins künfftig aufgerichtet werden möchten, keines ausgeschlossen, nicht fürgeheischet, geladen, noch daselbst verklagt, noch wider sie, ihr Leib, Haab und Güther gerichtet, geurtheilet, noch mit Acht, Ober-Acht, Execution, Arresten, Repressalien, weder zu Wasser, noch zu Land, Immissionen, oder in andere Wege procediret, noch verfahren werden soll, sondern der zu ihnen sambt und sonders Spruch und Forderung hätte, solches allein vor Uns, unsere Nachkommen am Reich, Römischen Käysern, Königen, oder unser und ihrer Käyserlichen und Königlichen Cammer-Gerichten im heiligen Römischen Reich, und anderen ihren, vermöge ermeltes unsers Cammer-Gerichts publicirter Ordnung ungemittelten Richtern, und dann gegen ihre Diener allein vor den Grafen von Wartenberg, als ihren Herrschafften, oder wohin sie dieselbe zum Recht weisen und stellen werden, aber gegen ihre Unterthanen, Hintersassen, Leibeigene, Lehen-Leute und andere ihre Zugehörige und Verwandten, und derselben Haab und Güter vor dessen Gerichten und Staab, dahin sie ohne Mittel ordentlicher Weise gehörig, und nirgends sonst anderswo suchen, sie auch ein ieder Richter auf des vorgenandten Grafen von Wartenberg und seiner ehelichen Leibes-Erben und derselben Erbens-Erben Abfordern, an ietzt berührten Orth zu recht weisen sollen. Es wäre dann Sache, daß der Klägern auf ihr Ansuchen das Recht an den gezeigten Orthen versaget oder gefährlich verzogen würde, und je zu Zeiten vorgedachte für die Hoff- Land- und andere Gerichte von Uns gefreyte Personen der Unterthanen und Zugewandte die Beschwerung begegnen, daß von berührten Land-Hoff- und anderen Gerichten je zu Zeiten durch Ubersehen der Unverständigen und Unwissenden ihre Unterthanen durch Verkündigung, Anleitung, Beleitungen und ander Procell gegen ihnen procediret, ehe und zuvor sie desselben gewahr, und alsdann die begehrte Remission denegiret und abgeschlagen würde, welches ihnen aber zu Abbruch erlangter Freyheit, und anderen mercklichen Schaden und Nachtheil gelangete; So haben demnach gedachten Grafen von Wartenberg, seinen Erben und Erbens-Erben, die obangezogene Freyheit in denen Puncten, die Abforderung, Anleitung, Beleitungen, und ander Procell, wie weit oder ferne auch dieselbe hinterrucks und unwissend, gedachten Grafen von Wartenberg, seinen Erben und Erbens-Erben, wie obstehet, gebracht, und vollführet werden oder würden, gnädiglich extendiret, erstrecket, erweitert und gegeben, extendiren, erstrecken, erweitern, geben und thun solches von Römischer Käyserlicher Majestät Macht, Vollkommenheit wissentlich in Krafft dieses

dieses Briefs, und meynen, setzen und wollen, daß der gemeldter Graf von Wartenberg seiner Erben und Erbens-Erben Abforderungen, die sie in Krafft obgemeldter Freyheiten zu thun haben, auch über alle und iede Verkündigungen, Anleitungen, Beleitungen, und anderen Processen, wie weit oder ferne auch dieselbe hinterrücks und unwissend gedachter Grafen von Wartenberg, seiner Erben und Erbens-Erben gebracht und vollführet, statt haben, zugelassen, und die Remission nicht abgeschlagen noch verzogen, sondern die Partheyen auf ihre und ihrer Erben Abfordern, alsbald und ohne einige weitere Handlung, Process oder einigen Verzugk, Sperr- oder Widerung an die Oerter und Gerichte, wohin es sich gebühret, remittiret und gewiesen werden sollen, was aber diesem zuwider auf einigerley Weise vorgenommen werden möchte, soll alles von Unkräfften, null und nichtig, todt und abseyn; Immassen Wir solches allerdings abthun und cassiren, vernichten, und verunwürden und krafftloß erkennen, sprechen und erklären, und vielgedachten Grafen von Wartenberg, seine Erben und Erbens-Erben, davon absolviren, entbinden, frey und ledig zehlen; Uber oben benandte Privilegia erlauben Wir vielgedachtem Grafen von Wartenberg seinen ehelichen Leibes-Erben und derselben Erbens-Erben, auch nahmentlich das Jus muniendi, Armorum, aperturæ, das Jus Fisci Austregarum und Advocandi, mit allen und ieglichen denenselben anklebenden Freyheiten, auch andern hergebrachten in gegenwärtigen diesem Unseren Brieffe nicht benannten Rechten und Gerechtigkeiten, wie derselben alle und iede andere unmittelbare Reichs-Grafschafften sich durchgehend zu erfreuen haben, zu gebrauchen und zu geniessen, alß die übrige, so dergleichen haben, und sich deren von Recht und Gewohnheits wegen gebrauchen und geniessen von allermänniglich unverhindert.

Damit auch obgedachten Graff von Wartenberg seine Erben und Erbens-Erben, aller und ieglicher oben bemeldter Begnadigungen, Freyheiten, Prærogativen und Fürsehungen desto kräfftiger und würcklicher, auch ohne einige Anfechtung und Einrede unzerbrochen frey geniessen und gebrauchen möge; So haben Wir ihnen ferner diese nachfolgende Gnade aus eigener Bewegnüß, rechten Wissen und Käyserlicher Macht, Vollkommenheit gegeben und mitgetheilet; Thun auch solches hiermit in Krafft dieses Briefs also, daß in ihrer aller und eines ieglichen unter ihnen insonderheit Gefallen, Willen und Macht stehen und bleiben solle, wann und zu was Zeit über kurtz oder lang sie sich obgemeldter Unser Begnadigungen in allen und ieglichen Stücken, Versiculen, Puncten und Articulen, keine ausgenommen, samentlich mit einander oder in einem allein oder mehren, und in welcher Stücken, Puncten, Versiculen, Articulen insonderheit unterschiedlich und würcklich zu gebrauchen angefangen, oder aber ob sie solche Unsere Begnadigungen bey ihnen ungeöffnet und ungebrauchet, so lang es ihnen gefällig, in dem gantz keine Zeit ausgeschlossen, behalten und verwahren wollen, und so sich begiebt über kurtz oder lang, daß nach der Zeit und Dato obbegriffenen Unserer Käyserlichen Begnadigungen, der bemeldte Graf von Wartenberg, seine Erben und Erbens-Erben, wie obstehet, sich deren Unser Käyserlichen Gnade und Freyheit in einen oder mehr Puncten, Versiculen, Stücken oder Articuln entweder durch Stillschweigen oder öffentlich aus guten Willen nicht gebrauchen, oder auch gleich wider diese Unsere Begnadigung in einen oder mehreren selbst das Widerspiel thun, handlen und auch dasselbe wider diese Unsere Begnadigungen zu geschehen, annehmen und bewilligen würden, zu einen oder mehr mahlen, und so offt das geschehen, daß doch solches alles ihnen sowohl an denen nachgelassenen als unnachgelassenen Puncten und Articulen dieser Begnadigung und Freyheiten, oder da sie so gleichfalls dawider gehandelt, und bewilliget hätten, gantz unnachtheilig und allerdings unschädlich seyn, oder sie sich, wann und so offte ihnen das gefällig und gelegen seyn wird, wiederum allenthalben, und in allen Dingen, von einem aber derselben unserer Begnadigung kräfftiglich und würcklich, brauchen sollen, können und mögen, in aller Gestalt und Massen, als ob zuvor darüber nichts gehandelt, zugelassen und bewilliget, sondern solche unsere Freyheiten, alle wiederum von neuen von Unß oder Unsern Nachkommen ihnen gegeben und zugestellet wären worden, die wir ihnen auch in allen solchen Fällen, so offt sich die begeben, wiederum von gantz neuen von Wort zu Wort, wie dieser Unser Käyserlicher Begnadigungs-Brieff vermag, ietzt als dann, und dann als ietzt kräfftiglich und in aller Gestalt, als ob nie darwider gehandelt, geschehen oder etwas bewilliget worden wäre, zugestellet, gegeben, mitgetheilet, und aufgerichtet, wollen auch andern ihnen weder Verschien- oder Verstreichung zu zehen oder mehr Jahren und Zeit, auch sonsten einige andere Handlung, so den Freyheiten mit der That widerwärtig geschehen, noch auch sonsten einige andere Sache oder Ursachen, dadurch ausserhalb dieser Unserer Begnadigung die Freyheiten unwürcklich und unkräfftig gemachet werden möchten, gantz keinen Schaden, Nachtheil noch einige Schwächung oder Unkräfftigung dieser Unserer Freyheiten bringen solle, kan noch mag;

Dann Wir solches aus Vollkommenheit Unserer Käyserlichen Macht aufgehebt, auch derselben hiermit gäntzlich und gar derogiret haben wollen, jedoch soll er Graf von Wartenberg, seine Erben und Erbens-Erben diese Privilegia, Freyheiten und Gerechtigkeiten, insonderheit das Jus suffragii auf Reichs- und Creyß-Tägen, und die Landes-herrliche Obrigkeit und Jurisdiction von Uns und dem Reich zu Lehen erkennen, und deswegen Uns und Unseren Nachfolgern am Reich, vor Fällen, zu Fällen den Lehen-Eyd leisten, auch dieselbe ohne Unsere gemelter Unserer Nachfolger Vorwissen und Einwilligung auf einen andern auffer ihren Geschlechte zu transferiren oder zu veräussern nicht befuget seyn;

Und gebiethen darauf allen und ieden Churfürsten, Fürsten, Geistlichen und Weltlichen, Prælaten, Grafen, Frey-Herren, Rittern, Knechten, Land-Voigten, Hauptleuten, Vitzdomben, Voigten, Pflegern, Verwesern, Amtleuten, Land-Richtern, Schultheissen, Bürgermeistern, Richtern, Räthen, Bürgern, Gemeinden und sonst allen andern Unsern und des Reichs Unterthanen und Getreuen, in was Würden, Stand oder Wesen die seynd, ernstlich und festiglich mit diesem Brief, und wollen, daß sie mehrgedachten Grafen von Wartenberg, auch alle seine eheliche Leibes-Erben und derselben Erbens-Erben, so von ihm bereits gebohren oder künfftig in rechter Ehe von ihm erzeuget werden möchten, Manns- und Frauens-Personen, nun hinführo ewiglich aller und ieder dieser obbeschriebenen Gnaden, Freyheiten, Ehren, Würden, Vortheilen, Recht und Gerechtigkeiten, und ihren ertheilten Privilegien und Begnadigungen geruhiglich frey gebrauchen und geniessen lassen, und darum nicht hindern oder irren, sondern sie bey allen, wie hiebevor nach der Länge erzehlet, und ausdrücklich mit Worten begriffen und geschrieben stehet, von Unser und des H. Reichs wegen, festiglich handhaben, schützen, schirmen und gäntzlich dabey bleiben lassen, auch darwider nicht thun, noch das iemand andern zu thun gestatten, in keine Weise noch Wege, als lieb einem ieden sey, Unser und des Reichs schwere Ungnade und Straffe, und darzu eine Poen, nehmlich zwey hundert Marck löthigen Goldes, die ein ieder, so offt er freventlich hierwider thäte, Uns halb in Unser und des heiligen Reichs Cammer, und den andern halben Theil vielgedachten Grafen von Wartenberg, seinen ehelichen Leibs-Erben und derselben Erbens-Erben, so hierwider beleidiget würden, unnachläßlich zu bezahlen verfallen seyn, auch nichts desto weniger dieselben alle und iede bey oberzehlten Freyheiten und Begnadigungen verbleiben, auch würcklich geschützet und gehandhabt werden sollen. Und dieses ist Unser ernst- und endlicher Wille und Meynung. Mit Uhrkund dieses Briefs besiegelt mit Unserm Käyserlichen anhangenden Insiegel, der geben ist in Unser Stadt Wien den Siebenzehenden Tag Decembris nach Christi Unsers lieben HErrn und Seeligmachers Gnadenreichen Geburth im Siebenzehen hundert und Siebenden, Unserer Reiche des Römischen im Achtzehenden, des Hungarischen im Zwantzigsten, und des Böheimischen im Dritten Jahre.

JOSEPH.

Friedrich Carl G. v. Schönborn.

Ad Mandatum Sacræ Cæsareæ Majestatis proprium

C. F. Consbruch.

CCL.

Käyserlich Commissions-Decret **an das Chur-Mäyntzische Reichs-Directorium, Sitz und Stimm des Herrn Grafen Johann Casimir von Wartenberg auf Reichs- Creyß- und** Deputations-**Tagen betreffend.** Dictat. Ratisb. die 10. Jan. 1709. per Moguntinum.

Demnach die Röm. Käyserliche, auch zu Hungarn und Böheimb Königliche Majestät, unser allergnädigster Käyser und Herr ꝛc. Sr. Königl. Maj. zu Preussen Ministri, Ober-Cämmerers und Ober-Stallmeisters, Herrn Johann Casimirs, Graffens von Wartenberg, in dem Ober-Rheinischen Creyß gelegene Herrschafften und Güter, in eine unmittelbahre freye Graffschafft, unter dem Nahmen Wartenberg allergnädigst erhoben, und demselben zugleich die vornehmste Eigenschafft sothaner Immedietät, nemlich den Sitz und Stimm auf Reichs- Creyß- Deputations- und andern Tägen bewilliget; Als hat Ihrer Käyserl. Maj. geheimer Rath, und bey der allgemeinen Reichs-Versammlung höchst ansehnlicher Principal-Commissarius, der Hochgebohrne Fürst und Herr, Herr Johann Philip, der heiligen Röm. Kirchen tit. S. Sylvestri Priester, Cardinal von Lamberg, Bischoff und des heiligen Röm. Reichs Fürst zu Passau ꝛc. solches dem hochlöblichen Chur-Mäyntzischen Reichs-Directorio zu dem Ende hiemit bekannt zu machen und zu befördern nicht umhin seyn wollen, damit ratione Introductionis an gehörige Ort und Stelle, dem Reichs-Herkommen und Verfassung gemäß, das nöthige beobachtet werde, wie dann wohlermeldtes Reichs-Directorium der Sachen Recht zu thun wissen wird; deme anbey höchsternannt Ihro Hochfürstl. Eminenz mit freundlich geneigtem Willen wohl beygethan verbleiben. Signatum Passau den 7. Tag Januarii des 1709. Jahres.

(L.S.)

Johann Philipp, Cardinal von Lamberg, Bischoff und Fürst zu Passau ꝛc.

****

Sieben und zwantzigster Absatz.

Von den Grafen zu Witgenstein, ingleichen Sayn und Hohnstein.

CCLI.

Ertz-Bischoffs Hillini zu Trier Lehen-Brieff vor die Grafen zu Sayn, über das Schloß Sayn, und was dem mehr anhängig, de Anno 1152.

In nomine sanctæ & individuæ Trinitatis, Ego Hillinus, DEI gratia humilis minister & servus, omnibus tam præsentibus quam futuris in perpetuum. Ad Episcoporum præcipue spectat officium omnium Ecclesiarum sibi commissarum honores in suo vigore manutenere, atque defendere, & earum possessiones in quantum secundum DEVM possunt extendere, cujus rationis intuitu omnibus notum facimus, quod Everhardus & ejus uxor & Henricus fratres Comites de Seyna ad nos & nostram Ecclesiam venientes, idem Castrum, quod Seyna dicitur, & ipsam curiam de Seyna cum omni integritate & utilitate ad ipsam pertinente excepto allodio quod fuit porta & area quædam, quæ pomerium dicitur, in quo ministerialibus suis ad consequenda jura sua, cum opportuit diem ponere possint Beato Petro & nobis, cujus Ecclesiæ præsidemus licet indigni, sub denominationis obtentu ubi & qualiter debuerunt, legitima denominatione una manu & communi assensu dederunt; Ita tamen quod idem castrum cum Curia in feudum de nostris manibus receperunt, eandem fidelitatem facientes quam legitimi homines facere consueverunt. Quodsi nos guerram cum aliquo habere contingeret, contra quem nobis adjutorium præstare non possint, de castro exire, & ejus potestatem absque eorum exhæreditatione nobis dare debent, ita quod finita guerra ad castrum tanquam ad suum feudum redeant. Nos itaque devotionem eorum non modicam erga nostram Ecclesiam attendentes, honorem Ecclesiæ augere, manutenere, & possessiones augere cupientes, eis centum libras de beneficio primo vacante, & beneficium dedimus. Si autem in prædicto castro aliquo gravarentur, & in nostra curia justitiam ei voluerint exhibere contra illum, nos, & Ecclesia nostra pro posse nostro eis auxilium præstabimus, cujuscunque vero sexus eis hæres successerit, etsi non propinquior, qui de eorum cognatione fuerit, idem castrum & prænominatum beneficium a nobis & successoribus nostris, absque jure illo quod dicitur Herrenstüre, recipiet, & eandem fidelitatem nobis & successoribus nostris faciet. Hoc autem beneficium, tam castrum, quam centum librarum prædictarum, semper per indivisum manebit, & in plures non dividetur hæredes, sed si pro eodem inter se litigaverint, illi integre dabimus, cui potius cupimus.

Quod si temporibus nostris præfatum beneficium plene non fuerit assignatum, ab antecessoribus nostris hoc idem, sic ut scriptum est, volumus observari, Testes sunt illi Stephanus Oxtensis Episcopus, Henricus Tull. Episcopus, Albertus Verdunensis Episcopus, Gottfridus major præpositus, Alexander Archi-Diaconus, Rutgerus S. Maximini, Adolph. S. Eucharii, Richard Abbas de Sprinchinsberg, Rudolphus Abbas de Claustro, Matthæus Dux Lotharingiæ, Henricus Comes Gemnicensis, Henricus Comes de Arlo, Cono de Malberg, Manfridus de Numagen, Everhardus frater ejus

Wiricus de Bettingen, Fridericus de Marceto, Wilhelmus Marchalcus, Iſenbardus frater ejus, Egelbertus de Ponte, Frieder. Heremannus de Paltz, Walterus frater ejus, Ludovicus Dapifer, Embricho & Otto fratres.

Factum Treveris, Annorum M. C. L. II. Indictione 15. regnante glorioſo Rege Friederico, Anno regni ejus & noſtri pontificatus primo.

CCLII.

Sponheimiſche Brüder-Theilung derer Grafſchafften Sponheim und Sayn, de Anno 1264.

GOTOFREDVS Comes Sainenſis. Notum eſſe cupimus univerſis has literas viſuris, quod cum inter nos ex una parte, & dilectum fratrem noſtrum Henricum ex altera, ſuper diviſione hæreditatis noſtræ quæſtio verteretur, & in nos ipſe Henricus de bona ſua voluntate conſenſerit & fide data promiſerit, quod, quicquid nos dixerimus vel duxerimus ordinandum, ſuper diviſione hæreditatis prædictæ, ratum habeat & gratum, ſecundum quod in literis ſuper hoc confectis plenius continetur. Nos volentes omnis quæſtionis & diſcordiæ quæ oriri poſſent inter nos, iras præcludere, ſic dicimus & ordinamus: Quod prædictus Henricus frater noſter obtineat Comitiam de Sponheim cum Caſtris, Munitionibus & bonis attinentibus eidem Comitiæ, Caſtrenſibus, fidelibus vaſallis, miniſterialibus & hominibus eo jure, quo pater noſter Joannes Comes de Sponheim ea poſſidet atque tenet, præterea omnia bona allodii, quæ nos & fratrem noſtrum ante dictum ſimul attingunt per mortem Dominæ Alheidis bonæ memoriæ, quondam Comitiſſæ de Sponheim, quacunque parte Rheni ſita, prædictus Henricus ſolus habeat inſuper Villam Mendick, Winningen & Advocatiam de Truxze, cum attinentiis eorundem & uſibus univerſis ſolus poſſideat, & iis omnibus renunciamus, & manu & calamo effectu eamus, Mortuo etiam Patre noſtro aut hæreditate per ipſum reſignata infra primi anni ſpatium a die mortis ſuæ vel reſignationis, quinquaginta Marcarum redditus Colon. eidem in bonis noſtris ipſi Heinrico melius ſitis juxta noſtrorum & ſuorum amicorum conſilium recipiendas demonſtrabimus, quos quinquaginta Marcarum redditus cum quingentis Marcis reemere poſſimus, nos vel hæredes, noſtri & ſi medietatem quingentarum Marcarum perſolvimus, medietas dictarum 50. marcarum ad nos vel heredes noſtros libere revertatur. Nobis vero reſervamus Comitiam de Saine cum Caſtris & munitionibus, fidelibus Vaſallis, & miniſterialibus & omnibus eorundem pertinentiis, in illa parte Rheni ſitis, ubi Caſtrum Sain eſt locatum, & omnia bona, quæ per mortem Dn. Mechtildis quondam Comitiſſæ Sainenſis, materteræ noſtræ, ad nos ambos devolvi potuerunt, defuncto Patre noſtro, noſtra erunt omnes etiam fideles miniſteriales & homines, cujuscunque juris fuerint, qui ratione Patris ad nos jure hæreditario devolvi potuerunt, attinentis dominiis Caſtrorum Sain, Hachenburg, Weltersberg, Brosbreckt & Holſtein, quocunque devenerint, vel ubicunque manſerint ex iſta vel illa Parte Rheni, nobis & noſtris hæredibus remanebunt, ſimiliter dicimus de fidelibus miniſterialibus & hominibus Caſtrorum de Sponheim, Dille, Starckenberg & Ellenbach, prædicto Patri noſtro hæreditarie attinentibus, quod fratri noſtro ſervient, ſuo jure, ubicunque manſerint. Volumus etiam quod tam pueri noſtri, quam Henrici legitimi, ſi quos ipſum habere contigerit, utriusque ſexus ſine aliqua ad invicem moleſtatione gaudeant dictis bonis. In cujus rei teſtimonium ſigilla noſtrorum & patris noſtri & avunculi noſtri Walami de Sponheim, Canonici Colon. Gerhardi Comitis de Nuinar, Johannis Domini de Wildenberg, & Hermanni de Mülenarcken, duximus opponenda. Actum Saine Anno Domini M CC LX IIII. In die Beati Vincentii.

(L.S.) (L.S.) (L.S.) (L.S.) (L.S.) (L.S.)

CCLIII.

Pfaltzgraf Ludwigs Lehen-Brieff vor Graf Gottfried zu Sayn, über die Grafſchafft Sayn, de Anno 1273.

NOs *Ludovicus*, DEI gratia Comes Palentini Rheni, Dux Bavariæ, tenore præſentium notum facimus univerſis præſentibus, & futuris, quod dilecto fideli & conſanguineo noſtro, Viro nobili, Gottfrido Comiti Seynenſ. propter ſuæ probitatis merita, &

& ſervitia, quæ nobis & hæredibus noſtris in poſterum eſt facturus, Comitiam Seynenſ. cum omnibus ſuis pertinentiis, de noſtra gratia liberaliter contulimus titulo feudali: Exceptis poſſeſſionibus & bonis, quæ Eberhardus fidelis & affinis noſter Comes de Seyn, Dominus de Eberſtein, recolendæ memoriæ Patri noſtro & nobis ſoluta & libera dimiſit, ſicut in privilegiis ſuper hæc confectis plenius continetur, promiſimus inſuper eundem ab injuriis quorumlibet, tanquam noſtrum Vaſallum, efficaciter protueri, in cujus rei teſtimonium ſibi dari fecimus præſentes literas noſtri ſigilli munimine roboratas. Actum & Datum Bacharaci Anno Domini 1273. Calendas Septembr.

(Locus Sigilli.)

CCLIV.

Graf Gottfrieds zu Sayn Recognitions-Schein, daß er die Grafſchafft Sayn von Pfaltzgraf Ludwig bey Rhein ꝛc. zu Lehen empfangen, de Anno 1273.

NOs Gothofredus Comes Seynenſis, tenore præſentium univerſorum præſentium & futurorum notitiæ declaramus, quod cum Sereniſſimus Dominus noſter Ludovicus, Illuſtris Comes Palatinus Rheni, Dux Bavariæ Comitiam Seynenſem cum omnibus ejusdem pertinentiis de ſua gratia libere contuliſſet, promiſimus fide data ad hoc corporali nos juramento nihilominus adſtringentes, quod eidem Domino noſtro contra omnes, nullo prorſus excepto, adſtabimus, conſilio, auxilio & favore, qui eidem Domino noſtro de actionibus, quas habent contra eosdem recuſaverint, facere juſtitiam & amorem. Ad hæc poſſeſſiones & bona, quæ bonæ memoriæ Eberhardus, Patruus noſter, Comes de Seyna, Dominus de Eberſtein memorato Domino noſtro & Patri ſuo ſoluta & libera dimiſit, ſicut in Privilegiis ſuper hoc confectis plenius continetur, dicto Domino noſtro & ſuis hæredibus deinceps & noſtrorum hæredum, amicorum & fidelium impedimento libere remanebunt; Omni juri & altiori, quæ nobis in dictas poſſeſſiones competebant, & competere videbantur, renunciantes ſimpliciter & præciſe. In cujus rei teſtimonium ipſi Domino noſtro præſens ſcriptum dedimus, noſtri ſigilli munimine corroboratum teſtibus ſubnotatis, qui ſunt: Otto Præpoſitus S. Widonis, Albertus Præpoſ. S. Cor. Munſterii, Fridericus Burggravius de Nurnberg, Emicho Comes Sylveſt. Bertholdus Comes de Eſchenbach, Fridericus de Erenberg, Hermannus de Hadmar, Philippus & Gerhardus Dapiferi de Alzeja, Wernerus dictus Gutend, Kindelmannus de Diepach, Adelmannus Advocatus & alii quam plures. Actum & datum Bacharaci Anno Domini 1273. 11. Kal. Septemb.

CCLV.

Brüder-Theilung Graf Johannis zu Sayn, mit ſeinem Bruder Graf Engelbert, de Anno 1294.

In DEI nomine, Amen.

AD notitiam tam præſentium, quam etiam futurorum, nos Johannes, DEI gratia Comes Seynenſis, volumus pervenire, quod cum quædam diſſenſio inter nos ex una, & dilectum fratrem noſtrum Engelbertum, ſuper paterna & hereditaria portione ex parte altera verteretur, freti amicorum noſtrorum conſilio, ipſi Engelberto & ſuis heredibus jure feudi contulimus & conferimus in his ſcriptis bona inferius annotata: Caſtrum in Vallendar cum ducentarum Marcarum redditibus annis ſingulis, excepto jure patronatus, Eccleſiæ Parochialis ibidem, quod nobis & heredibus noſtris ſpecialiter ſervamus. Harum vero ducentarum Marcarum redditus ipſi Engelberto & ſuis heredibus aſſignamus, & aſſignavimus ac demonſtramus tollendos ac recipiendos in decimis, jurisdictione ibidem hominibus & aliis noſtris redditibus quibuscunque: Poſt obitum vero matris noſtræ, medietatem caſtri noſtri Homburg cum medietate omnium reddituum, ſicut mater noſtra poſſedit temporibus vitæ ſuæ, cum ipſo Engelberto ac ſuis heredibus æque dividemus, excepta proprietate bonorum, quam ſcilicet proprietatem æqualiter inter nos dividemus, ſecundum quod nobis more patriæ eſt innatum. Cæterum jurisdictionem noſtram in Nimbrecht, quam hactenus poſſedimus, ſimiliter poſt obitum noſtræ matris cum prædicto fratre noſtro æqualiter dividemus. Præterea jurisdictionem noſtram in Gummersbrecht, obligatam nobili viro Dn. Eberhardo, Comiti de Marca, pro ſexcentis Marcis denariorum, ſi fortuna favente redimere voluerimus, tam diu nos & heredes noſtri eandem

eandem jurisdictionem poſsidebimus, donec præfatus Engelbertus & ſui heredes nobis trecentas marcas perſolverint pecuniæ numeratæ, & tunc eandem jurisdictionem redimere potuerunt, tam diu ipſe & ſui heredes poſsidebunt, donec ipſi vel ſuis heredibus trecentas marcas nos vel noſtri heredes perſolverimus, eandem medietatem jurisdictionis ejusdem nobis vel noſtris heredibus reſtituent vice verſa.

Hæc omnia bona prædicta idem Engelbertus & ſui heredes juſto feudali titulo a nobis ac noſtris heredibus perpetuo poſſidebunt pacifice & quiete, & propter hæc nobis & noſtris heredibus Homagio perpetuo tenebuntur. Transferimus etiam in ipſum Engelbertum & ſuos heredes omne jus, quod in prædictis bonis nobis aut noſtris heredibus competit, vel competere videbatur, quomodo libet, promittentes eis per ſolennem ſtipulationem, quod hanc translationem ſive collationem firmam gratam habebimus atque ratam, & quod de cætero ipſis nullam litem aut controverſiam, aut quæſtiones ſuper prædictis bonis per literas impetratas, vel etiam impetrandas cujuscunque formæ vel tenoris extiterint aut exiſtant, vel quocunque modo alia occaſione bonorum eorundem movebimus, & in nullo impediemus vel impediri ſuſtinebimus noſtro nomine aliqua ratione, ingenio ſive cauſa. Quod nos ſervaturos fide data promittimus, tactis ſacroſanctis Evangeliis corporali præſtito juramento, & ſi contrarium factum fuerit per nos vel alios nomine noſtro in judicio, vel extra judicium, aut quocunq; alio modo, quod eſſet manifeſtum, vel quod poſſet legitime comprobari, ſtatim ipſo facto omni fraude ac dolo excluſis perjuri pronunciabimur, & propriæ fidei transgreſſores, & omni ſolatio, ſuffragio ſive auxilio omnium amicorum noſtrorum arbitramur nos in perpetuum deſtitutos. In cujus facti evidentiam, robur ac debitam firmitatem, ſigillo Sereniſſimi Domini noſtri Romanorum Regis, Adolphi, ac ſigillis nobilium matris noſtræ Juttæ, Comitiſſæ Seynenſis, ac noſtro ſigillo Dn. Adolphi Comitis de Monte, Dn. Eberhardi Comitis de Marca, Comitis Wilhelmi de Nevenar, Comitis Johannis de Spanheim, Comitis Gerhardi de Dietze, Comitis Roberti de Virnenberg, Comitis Heinrici de Solmenſe, Johannis Dn. de Lewenburg, Gyſoni Dn. de Molsburg, ac Johannis de Nevenar, roborari fecimus præſens ſcriptum. Et nos Adolphus DEI gratia Romanorum Rex & ſemper Auguſtus, Jutta Comitiſſa Seynenſis, Adolphus Comes de Monte, Eberhardus Comes de Marca, Wilhelmus Comes de Nevenar, Johannes Comes de Spanheim, Gerhardus Comes de Dietze, Robertus Comes de Virnenberg, Heinricus Comes de Solms, Joh. Comes de Lewenburg, Gyſo Dn. de Molsberg, Johannes de Nevenar, prædicti, ob inſtantiam & rogatum Johannis, Comitis Seynenſis prælibati, ſigilla noſtra præſentibus duximus apponenda. Datum & actum anno Domini milleſimo, ducenteſimo, nonageſimo quarto, Indict. 7. in die beatorum Martyrum, Tiburtii ac Valeriani.

CCLVI.

Graf Engelberts zu Sayn Revers über die Sayniſche brüderliche Theilung, de Anno 1294.

In Nomine DEI, Amen.

AD notitiam tam præſentium quam futurorum, Nos Engelbertus frater Comitis Johannis Saynenſis, volumus pervenire: Quod cum quædam diſſenſio ex una inter nos & dilectum fratrem noſtrum Johannem Comitem prædictum ſuper paterna ſubſtantia & hæreditaria portione a nobis ab ipſo requiſita, ex parte altera verteretur, freti amicorum noſtrorum Conſilio, utrobique matura deliberatione præhabita, talis inter nos transactio ſive compoſitio intervenit, quod nos noſtro & hæredum noſtrorum nomine, ab ipſo fratre noſtro Comite Joanne prædicto cum gratiarum actione jure feudi ſuſcepimus bona inferius annotata, videl. caſtrum Valendar. cum ducentarum marcarum redditibus annis ſingulis, excepto jure patronatus Eccleſiæ Parochialis ibidem, quod ſibi ac ſuis hæredibus ſpecialiter reſervavit. Harum vero ducentarum marcarum redditus nobis ac noſtris hæredibus prædictus frater noſter aſſignat & aſſignavit ac demonſtravit tollendos & percipiendos in loco prædicto Valendar; in decimis, hominibus, jurisdictione ibidem ac aliis ſuis redditibus quibuscunque. Poſt obitum autem matris noſtræ, medietatem caſtri Homburg, cum medietate omnium reddituum, ſicut mater noſtra poſſedit temporibus vitæ ſuæ ipſe ac ſui heredes nobiscum ac cum noſtris hæredibus æque dividemus, ſecundum quod unicuique noſtrum more patriæ eſt innatum. Cæterum jurisdictionem ſuam in Numbrecht, quam hactenus poſſedit, ſimiliter poſt obitum matris noſtræ nobiscum ac cum noſtris hæredibus ſe diviſurum æqualiter repromiſit, præterea jurisdictionem in Gummersbrecht, obligatam nobili viro, Domino Eberhardo, Comiti de Marca pro ſexcentis marcis denariorum, ex proceſſu temporis, ſi fortuna favente idem frater noſter aut ſui hæredes redemerint, tamdiu eandem jurisdictionem ipſe ac ſui hæredes poſſidebunt, donec ſibi ac ſuis hæredibus, nos aut noſtri hæredes trecentas marcas perſolverimus pecuniæ numeratæ & tunc eandem jurisdictionem nobiscum dividere tenebuntur, contradictione qualibet non obſtante. Si vero nos aut noſtri hæredes forte ad pinguiorem fortunam devenerimus & eandem jurisdictionem redimere potuerimus, tamdiu eam poſſidebimus, donec nobis ac noſtris hæredibus trecentæ marcæ a prædicto fratre noſtro Comite Johanne, aut ſuis hæredibus fuerint perſolutæ, & tunc ipſis medietatem jurisdictionis ejusdem reſtituere tenebimur vice verſa. Hæc autem omnia bona prædicta, nos & noſtri hæredes ab ipſo fratre noſtro, Comite Joanne ac ſuis hæredibus juſto feudali titulo ſuſcepimus & perpetuo poſſidebimus pacifice ac quiete, & propter hæc ſibi & ſuis hæredibus fideli homagio erimus & ſumus in perpetuum obligati. Promittimus etiam ipſi fratri noſtro, Comiti Joanni ſæpe fato ac ſuis hæredibus, fide data, quod hac translatione ſive donatione feudali memorata in omnibus ac per omnia contenti erimus, & quod de omni jure, quod nobis competit vel quomodolibet competere videbatur, in paterna ac hæreditaria portione, ſeu in totali Comitia Saynenſi, tam de bonis habitis quam habendis, quam etiam de omni jure, quod nobis competere jam poſſet, vel etiam competere poterit in futuro, plenam facimus renunciationem penitus in his ſcriptis, promittentes ipſis per ſolennem ſtipulationem, quod hanc translationem ſive feudalem collationem ab ipſo fratre noſtro nobis factam firmam gratam habebimus, atque ratam, & quod ſuper paterna portione de cætero ipſi fratri noſtro Johanni, aut ſuis hæredibus nullam in perpetuo litem, controverſiam aut quæſtionem per litteras impetratas, vel etiam impetrandas, cujuscunque formæ vel tenoris extiterint vel extant, vel quocunque modo alio occaſione paternæ portionis præfatæ movebimus, & in nullo impediemus, vel impediri ſuſtinebimus noſtro nomine aliqua ratione, ingenio ſive cauſa, nec etiam propter hoc eos conveniemus in foro Eccleſiaſtico vel civili, nec eandem paternam portionem in perpetuum requiremus. Renunciamus inſuper exceptioni doli mali, metus cauſa & in factum, beneficio reſtitutionis in integrum, non obſtante quadraginta annorum aut cujuscunque temporis præſcriptione, conſtitutioni de duabus diætis & omni ſuffragio juris, legum, canonum, conſuetudinum & ſtatutorum auxilio, omnibusque defenſionibus, exceptionibus, appellationibus & earum perſecutionibus, omnique actioni & querelæ, quibus contra præmiſſa vel aliquod præmiſſorum venire, facere vel attentare poſſemus, vel in aliquo adjuvari. Quod nos ſervaturos fide data promittimus, tactis ſacro ſanctis, corporali præſtito juramento, & ſi contrarium factum fuerit per nos vel per alios noſtro nomine, in judicio Eccleſiaſtico vel civili, vel etiam extra judicium, aut quocunque alio modo, quod eſſet manifeſtum, vel quod poſſet legitime comprobari, ſtatim ipſo facto omni fraude & dolo excluſis perjuri pronunciabimur & præterea fidei transgreſſores & omni ſolatio, ſuffragio ſive auxilio omnium amicorum noſtrorum arbitramur nos in perpetuum deſtitutos, & omnia feuda noſtra prænotata ſive bona a ſæpe fato fratre noſtro Joanne Comite allata & aſſignata, ipſo facto ſibi & ſuis hæredibus vacabunt libere & ſolute, & ad hoc nos præſentibus firmiter obligamus. In cujus facti evidentiam, robur ac debitam firmitatem ſigillo Sereniſſimi Domini noſtri Romanorum Regis Adolphi & matris noſtræ Juttæ, olim Comitiſſæ Saynenſis, ac noſtro, nec non ſigillis virorum nobilium ſubſcriptorum, videlicet Dn. Comitis Adolphi de Monte, Dn. Eberhardi Comitis de Marcha, Comitis Joannis de Spanheim, Comitis Eberhardi de Vitſe, Comitis Roberti de Virnenberg, Comitis Wilhelmi de Nevenar, Comitis Heinrici de Solms, Johannis Domini de Lewenburg, Gyſonis Domini de Molsberg, & Joannis de Nevenar, roborari petivimus præſens ſcriptum. Et Nos Adolphus DEI gratia Romanorum Rex, & ſemper Auguſtus, Jutta olim Comitiſſa Saynenſis, Adolphus Comes de Monte, Eberhardus Comes de Marca, Johannes Comes de Spanheim, Eberhardus Comes de Vitſe, Robertus Comes de Virnenberg, Wilhelmus Comes de Nevenar, Heinricus Comes de Solms, Johannes Dominus de Lewenburg, Gyſo Dominus de Molsberg & Johannes de Nevenar, præfati ad inſtantiam & rogatum Engelberti prædi-

prædicti ſigilla noſtra duximus præſentibus appendenda. Datum & actum, anno Domini Milleſimo, ducenteſimo, nonageſimo quarto, Indict. 7. in die beatorum Martyrum, Tiburtii & Valeriani.

CCLVII.

Vertrag zwiſchen Graf Johann und Graf Engelberten von Sayn, wegen der Irrungen der Grafſchafft Sayn, und Kirchen-Gifft zu Vallendar, de Anno 1318.

WIr Johann, Grave zu Sayn, thun allen denen kundt, die dieſen gegenwärtigen Brieff anſehen, oder hören leſen: Alß von der Zweyung und Kriege, die zwiſchen uns auf einer Seiten, und dem Edel Mann, vnſerm Ohmen, Herrn Engelbrecht von Sayn, auf der andern Seiten waren, als von der Graveſchafft von Sayn, deshalben wir von beyden Seiten vnſern Freundten gelofft vnd getrawet, die vns zu Söhnen vnd zu Frieden geſatzt, alſo, daß der vorgenannte Herr Engelbrecht von Sayn, vnſer Ohm, vnd ſeine Erben, haben vnd beſitzen ſollen all ſolch Gut, als ihnen vnſer Herr Vater ſeeliger, Wilne Graff Johann von Sayn gegeben vnd bewieſen hat, als in den Briefen geſchrieben ſtehet, vnnd darüber gegeben worden, vnnd fort die Kirchen-Satzung zu Vallendar, die vnſer vorgenandter Herr und Vater, Wilne Graff Johann von Sayn, ihme und ſeinen Erben behalten hatte, genene, als auch in den vorgedachten Brieffen geſchrieben ſtehet, darauff haben wir verziehen und haben ſie auffgetragen, undt tragen ſie auff, vor uns, vnnd vor alle vnſer Erben, over mits dieſen gegenwärtigen Brieff dem vorgemelten Herrn Engelbrecht von Sayn, vnſerm Ohemen, vnd ſeinen Erben, alſo, daß ſie die vorgedachte Kirch zu Vallendar und Paſtorey, ſo wannehe ſie verſellt, erblich vnnd ewiglich geben mögen vnd ſollen, ſo weme daß ſie wollen, vnnd ihn eben kompt, ohn all vnſer vnd unſer Erben Widerſprache und Widerrede, vnnd ohn allerhand arge Liſt.

Daß diß feſter und ſtäter ſey, ſo haben wir dieſen Brieff beſiegelt mit vnſerm Inſiegel, vnnd haben gebeten die Edle, Erbare Leut, Herrn Vabin, den Probſt zu Wetzflar, vnſern Brudern, Herrn Dietrichen von Arenfels, vnnd Herrn Salentin von Iſenburg, daß ſie dieſen Brieff haben beſiegelt mit ihren Inſiegeln, zu einem Vrkundt aller der vorgeſchriebenen Stücke. Vnd wir vorgemelte Vabin, Probſt von Wetzflar, Dietrich von Arenfels, vnd Salentin, Herr zu Iſenburg, bekennen, daß wir von beede wege des Edlen Manns, Grave Johanns von Sayn, dieſen Brieff haben beſiegelt mit vnſern Inſiegeln. Dieſes geſchach, vnd der Brieff ward gegeben, da man zahlt nach Chriſti Gebuhrt Tauſent Jar, drey hundert, nach dem 28. Jar, des nechſten Dienſtags nach halb Faſten.

CCLIIX.

Graf Johannis zu Sayn Recognitions-Schein, daß er die Grafſchafft Sayn vom Ertz-Biſchoff Balduino zu Trier zu Lehen empfangen, de Anno 1340.

NOs Johannes, Comes Saynenſis, notum facimus univerſis, quod nos maturo conſilio & deliberatione digeſta præhabitis, Caſtrum noſtrum Saynenſe, cum ſuis, Curia, valle, Caſtrenſibus hominibus, redditibus, juribus, pertinentiis, excepta duntaxat area, quæ vulgariter Pomerium dicitur, quam veluti noſtram allodialem reſervare tenebimur, pro ſervanda in ea placitis, cum noſtris Miniſterialibus & Vaſallis, in feudum ligium & aperibile, juxta naturam feudorum hujusmodi: Item decimam vini de Andernaco & quicquid Juris habemus in Villis Vallendar, Maxſeyne & Selterſe & earum confiniis, item bona & jura, quæ nobilis vir Dominus Godefridus de Sayna, conſanguineus & fidelis noſter dilectus in Parochia de Vallendar & ejus confiniis in feudum ulterius tenet a nobis. Item omnia & ſingula bona, jura & redditus, quæ & quos Caſtrenſes caſtri Ehrenbreitſtein, a nobis tenent in Feudum, quæ nos ab aliis Dominis non tenemus. Item bona, jura & redditus, quæ vel quos Caſtrenſes caſtri & oppidi Hartenfels a nobis tenent in feudum, exceptis duntaxat Dominis Godefrido de Sayna prædicto, Ludovico Valpodone de novo caſtro, Joanne Domino de Wildenberg, Gyſelberto dicto Schonehaltz Militibus & Godefrido de Bicken, armigero, fidelibus noſtris, in feudum Ligium, a Reverendo in Chriſto Patre & Domino noſtro Domino Baldevino, Archi-Epiſcopo Trevirenſi, recepimus, ac nos recepiſſe recognoſcimus, cum onere, fidelitate, juramentis & ſervitiis, de talibus feudis debitis de conſuetudine vel de jure, per nos & heredes noſtros Comites Saynenſes, pro tempore exiſtentes recipienda & tenenda in feudum perpetuo, uti eſt dictum. Hoc ſane adjecto & cauto, quod Comitatus noſter ſeu caſtrum Saynenſe ac alia Feuda & jura noſtra prædicta, cum ſuis prætactis pertinentiis, ob defectum hæredum noſtrorum ad prædictum Dominum noſtrum Trevirenſem ſeu Eccleſiam ſuam, devolvi non poſſint, dummodo Comitatus, Caſtrum, bona & feuda prætacti remaneant indiviſi, & quod ſemper unus Comes ſit tantummodo in iisdem. Præterea caſtrum, bona & feuda prætacta, alii vel aliis, in toto vel in parte, alienare non debebimus, nec ipſi Domino noſtro Trevirenſi rebellare, quomodolibet in futurum, ſed iis, ubi honore noſtro ſalvo fieri poterit, tenebimur obſequi & ſervire, ſalvis nihilominus literis, quas idem Dominus noſter Archiepiſcopus & Eccleſia Trevirenſis, ſuper nonnullis præmiſſis habent, in quantum proſunt iisdem. Item Jurisdictionem Eccleſiaſticam Domini noſtri Archiepiſcopi prædicti, ſuorumque prædictorum, ubique promovere tenebimur bona fide, nec patiemur ipſam jurisdictionem, ejus officiatos ſeu nuncios impediri, aut qualiter perturbari. Et debebunt homines noſtri Laici & occaſione Laicorum ad Judicium Eccleſiaſticum prædicti Domini noſtri Trevirenſ. ſuper his, de quibus Eccleſia non habet cognoſcere tracti, ſi & poſtquam debite petitum fuerit, ad judicium noſtrum ſeculare remitti; Et ſi aliquid diſſenſionis ſeu quæſtionis inter prædictum Dominum noſtrum Trevirenſem, ſuam Eccleſiam, eorumve ſubditos, quoscunque & nos vel noſtros hæredes aut ſubditos qualitercunque emerſerit, aut ſi ipſi agere nobiscum habebunt, aut nos cum iisdem ſuper his coram prædicto Domino noſtro Archiepiſcopo & ſuis ſucceſſoribus, juri ſtabimus dando & recipiendo, juxta definitionem & ſententiam, nobilium Vaſallorum prædicti Domini noſtri Archiepiſcopi & ſuæ Eccleſiæ Trevirenſis. Inſuper angarias ſeu exactiones vulgariter dictas Grundruhr in nulla parte conductus ſeu diſtrictus Domini noſtri Trevirenſ. prædicti aut Eccleſiæ ſuæ ab aliquo recipiemus, aut recipi quomodolibet permittemus. Nec ab hominibus aut ſubditis quibuscunque prædicti Domini Trevirenſis & ſuæ Eccleſiæ ratione ſeu conductus, ſi quas in diſtrictu ſeu dominio noſtro de novo erigi vel augmentari contigerit, quicquam exigemus, ſeu exigi aut recipi permittemus. Cæterum partes Caſtrorum inferioris & ſuperioris de Coverna, cum ſuis Caſtrenſibus, hominibus, redditibus, juribus, & pertinentiis, quæ nunc tenet Domina Kunegundis mater noſtra, & quicquid juris nobis competierit in eisdem, recipiemus & recipere debebimus in feudum Ligium & aperibile, a memorato Domino Archiepiſcopo ſuaque Eccleſia ante dicta, & etiam Literas, quas ſuper hoc dictus Dominus noſter habere dignoſcitur, per omnia obſervare debemus & tenemur. Renunciavimus inſuper & in his ſcriptis renunciamus, pro nobis & noſtris hæredibus univerſis & ſingulis, impetitionibus & actionibus nobis contra prædictum Dominum noſtrum Trevirenſem aut Eccleſiam ſuam usque in hodiernum diem qualitercunque competentibus aut competere volentibus, quovis modo. Omnia & ſingula præmiſſa nobis & noſtris hæredibus, bona fide promiſimus, & in his ſcriptis promittimus, dicto Domino noſtro Archiepiſcopo, ejusque ſucceſſoribus in perpetuum inviolabiliter obſervare, dolo & fraude excluſis, in omnibus & ſingulis ſupra dictis. In quorum omnium evidentiam & majorem roboris firmitatem, ſigillum noſtrum præſentibus eſt appenſum. Et nihilominus in præmiſſorum omnium evidens teſtimonium ſigilla nobilium Dominarum Lyſæ de Juliaco, noſtræ Conthoralis & Konegundis de Coverna, matris noſtræ prædictæ, nec non honorabilis viri Robini Præpoſiti Eccleſiæ Wetzslarienſis, fratris noſtri, ac nobilium virorum Dominorum Godefridi de Sayna prædicti Gerlaci & Salentini Dominorum in Præſenburche, noſtrorum conſanguineorum, Theodori de Hademar, & Hermanni de Baſſenheim, Militum fidelium noſtrorum, ad noſtras inſtantes preces, his literis etiam ſunt appenſa. Et nos Lyſa de Juliaco Comitiſſa Saynenſis, Konegundis de Coverna, Robinus Præpoſitus, Godefridus, Gerlacus, Salentinus, Theodorus & Hermannus, milites prædicti, recognoſcimus, quod ad inſtantiam ſpectabilis viri Domini Joannis Comitis Saynenſis præfati, ſigilla noſtra una cum ſigillo dicti Comitis appendimus huic ſcripto. Actum & datum Treveris, anno Domini milleſimo trecenteſimo quadrageſimo, die viceſima nona Menſis Octobris.

CCLIX.

Graf Johannis zu Sayn Anweisungs-Brieff, Krafft dessen er die Lehenschafft auf der Herrschafft Vallendar dem Ertz-Stifft Trier überlassen, de Anno 1386.

WIr Johann, Grave zu Sayn, entbieten dem Edlen Herrn Salentin von Sayne, Graven zu Witgenstein, vnserm lieben Neven vnnd Manne, vnsern freundlichen Gruß, vnnd lassen vch wissen, alß ihr bißher die Burg, Dorff, Herrschafft und Gericht von Vallendar, mit ihren Zugehören, von vns vnd vnser Grafschafft von Sayne zu Lehen hat gehabt vnd gehalten, daß wir die Lehenschafft derselben Burg, Herrschafft und Gerichts von Vallendar, mit allen ihren Zugehörungen, vnd was wir daran hatten oder haben möchten, willigklich auffgetragen vnnd auffgegeben han, dem Ehrwürdigen in GOtt Vater, vnserm lieben Herrn, Cunen, Ertz-Bischoffen zu Trier, vnnd sine Stifft von Trier, von dem wir die vorgeschriebene Burg, Dorff, Herrschafft und Gerichte von Vallendar, mit ihren Zugehörungen fort zu Lehen han gehalten, des heyssen wir vch, daß ihr vnd ewer Erben die vorgeschriebene Burg, Dorff, Herrschafft und Gericht von Vallendar, mit ihren Zugehörungen, von dem ehegenannten vnserm Herrn von Trier, seine Nachkommen vnd Stifft zustundt, und fürbaß allezeit zu Mann-Lehen entpfahet, bekennet und haltet, vnd die verdienet und vermannet, als solcher Lehen Recht vnnd Gewohnheit ist. Vnnd wir sagen darauf vch vnnd vwer Erben, für vns vnnd vnsere Erben, der Mannschafft, der Eyde und Hulde, die ihr uns von den ehegenannten Burg, Dorff, Herrschafft vnnd Gerichte von Vallendar, vnnd von ihrer Zugehöre wegen hat gethan vnnd schuldig weret zu thun, qvit, ledig vnndt loß, mit diesem Briefe, Behaltnuß doch vns vnnd vnsern Erben, vnnd Grafschafft solcher Mannschafft und Hulde, damit ihr uns von andern Vesten, Herrschafften und Guten, die ihr von vns zu Lehen hat, oder haben sollet, verpflichtet seyd. Zu Vrkundt dieser vorgeschriebenen Sache, han wir vnser Insiegel an diesen Brief thun hencken, der gegeben ist, da man zahlt nach Christi Gebuhrt Dreyzehen hundert achtzig und sechs Jahr, auff den vierdten Tag des Mondes, genannt Aprilis zu Latine.

CCLX.

Graf Salentins von Sayn, und seiner Herren Söhne Versatz-Brieff der halben Herrschafft Vallendar, an Herrn Dietrich zu Runckel, de Anno 1386.

WIr Salentin von Sayne, Herr zu Homburg, und Elisabeth, Fraw zu Homburg, seine eheliche Hauß-Fraw, vnnd Johann von Sayne, vnser Salentins vorgenannt ältester Sohn, Grave zu Witgenstein, Catharina seine eheliche Hauß-Fraw, vnnd Johann von Sayne, vnser jüngster Sohn, bekennen vor uns und unsere Erben offentlichen an diesem Briefe, daß wir mit wohlbedachten berathenem Muth und Sinnen einträchtiglich sind worden, dat wir han versatzt, vnnd versetzen in diesen Brieffe, vnserm Eydam Dietrichen, Herrn zu Runckel, Jutten seiner ehelichen Hauß-Frawen, vnd ihren Erben, vnsere Veste vnd Dorff zu Vallendar halff mit Herrschafften vnnd Gerichte, Höhe vnnd Tiefe, Geystlich und Weltlich, mit Mannen vnnd Burgmannen, Dienst-Leuten, Leuten, Diensten, mit dem Kirchen-Satze, der Kirchen, vnd allen andern geistlichen Gaben darinne gelegen, vnd Dörffern, Wittersberg, Hurle, Cudelbach, Hirscheidt, Veldershausen, vnd die Landshobe, mit den Zehenden, vnnd den Zehenden zu Malendar, an Frucht und Weinen, mit Ackern, Felden, Wein-Garten, Garten, Baum-Garten, Hoffraiden, Häusern, mit Walden, Weiden, Wiesen, Hew-Wachsthumb, Weihern, Wassern, Fischereyen, Mühlen, Wasser-Läuffen, Wegen, Stegen, Strassen, Bamen, Bergen, Thalen, Renten, Gülten, Gefällen, Büschen, Gebothen, Folgen, vnnd allen andern Nutzen und Gerechen, die zu der Vesten, zu dem Dorff, vnnd zu der Herrschafft zu Vallendar gehöret, vnd gehören mögen, vnd noch forter fallen möchten, wie die genannt sind, an eygen und an Lehen, ersucht vnnd vnersucht, nichts ausgenommen, vmb sechs tausend kleine Gülden, schweres Gewichts von Müntze vnd guten Gelts, die vns der ehegenannte vnser Eydam Dieterich Herr zu Runckel, Jutta, seine eheliche Hausfraw, vnd ihre Erben gäntzlich vnnd vollkommenlich bezahlt han, ehe dieser Brieff gemacht wardt, auch so han wir diese vorgenannte Gute, so wie sie vorgenannt sind, auffgegeben und auffgetragen, mit Munde vnnd mit Halme, vnd die an sie gewandt, vnnd in Schöffen und Leuten, die an das Gericht daselbst

selbst gehören, thun holden vnnd schwehren an vollem Gerichte zu Vallendar, es gewöhnlich ist, auffgeben vnnd auffstragen thun, vnnd wenden die an vnsern Eydam Dieterichen, Herrn zu Runckel, Jutta, sein eheliche Hauß-Fraw, vnnd ihr beyder Leibs-Erben, die sie mit einhan, mit diesem Brieffe der Zeugnüssen, vnd zu gebrauchen vollkommlichen vnnd gäntzlichen zu allem Rechte, als wir Salentin, Herr zu Homburg, vnnd Elisabeth Frawe vorgemelt, vnnd vnser Vorfahren der biß in diese Zeit gebraucht und genossen han, vns vnd vnser Erben keinerley Leydt noch Recht an den vorgenanten halff Theyle, wie wir das verschrieben han, zu behalten. Vndt ist geredt, were Sache, daß wir Salentin, Herr zu Homburg, oder vnser Erben, so wie wir vergonnt, sie vnser Vesten vnd Dorff, mit allen seinem Zugehöre, so wie das vor beschrieben stehet, verkauffen oder versetzen wolten, wie diß were, das sollen wir vnserm Eydam Dietrichen, Herrn zu Runckel, vnnd seinen Erben, wie sie vorgemelt sind, sagen und bieten ein viertel Jahr zu vorendts, mögendt sie uns die Summa Gelts, dafür wir es verkauffen oder versetzen wollen, beylegen vnnd bezahlen, binnen der vorgenannten Zeit, so sollen und wollen wir es ihn baß gönnen, dann jemandts anders. Ist geschehe aber das nit, so sollen wir ihnen den Puncten nicht mehr verbunden seyn, Behaltnüß doch ihn und ihren Erben, wie sie vorgenannt sind, die wir den vorgedachten Kauff vnnd Versetzung thun, so sollen wir ihnen zuvorends die vorgemelte Summa Gelds, sechs tausendt Gülden, kündtlich und wohl bezahlen, zu Runckel oder ein Meilwegs daherumb, wie ihn dis alles eben kompt. Doch ist geredt, wo Sach were, daß ich Dieterich Herr zu Runckel, oder meine Erben, wie wir vorbeschrieben sind, das vorgemelt vnser halff Theyl der Vesten vnnd Dorff zu Vallendar, wie diß vorbenannt ist, versetzen wollen, wie das, vnnd wo, das sollen wir dem vorgemelten Herrn Salentin, vnnd seinen Erben, wie sie vorgenannt sind, sagen und bieten ein viertheyl Jahrs zuvorendts, vor die vorgedachte sechs tausent Gülden bezahlendt, vnnd geben sie vns die sechs tausent Gülden kündtlichen, wie vorgemelt stehet, so sollen wir ihn ihr Vesten vnnd Dorff Vallendar, mit allen seinem Zugehör, wie vorgeschrieben stehet, it ledig und loß wieder geben, ohn allerley Widerrede. Were Sach, daß sie uns die vorgedachten sechs tausend Gülden nicht bezahlen, vnnd in geben können der vorgemelten Zeit, als vorgeschrieben ist, so mögen wir vns vnsers halben Theyls der vorgenannten Vesten vnnd Dorffs Vallendar, wie das vorgenannt ist, gebrauchen und versetzen, zu allen vnserm Willen, vnd wenne uns einer kompt, vor die vorgedachte sechs tausend Gülden, bey dem oder den wir es versetzt han. Doch ist geredt, da Sach, daß wir Salentin vnnd vnser Erben, wie wir, vor beschrieben sind, die vorgenannte Versetzung nicht lieffen noch gedachten ihn so alle, das nicht seyn soll, wie vor geschrieben stehet, so mögen sie vnnd ihre Erben die Pfandschafft vnd diesen Brieff wenden und kehren, an welche Handt sie wöllent, vnnd weme sie den Brief gebent, oder innen hat von ihrentwegen, die soll dieselbige möge han, so fürters zu thun vnnd zu lassen, gleich vnnd in alle Weiß, als sie mit ihren Erben thun mögten, ohn vns vnd vnser Erben Widersprache.

Auch ist geredt, daß wir Salentin vnnd vnser Erben, wie wir vorgenannt sind, vnsere Veste und Dorff Vallendar, wie das vorgenannt, lösen wollen. Wann wir dann kommen einen Monat vor S. Johannis Tag Baptistæ, als er gebohren worden, mit den vorgemelten sechs tausent Gülden, oder einen Monath nechst darnach vnbefangen, so soll vns Dieterich vnnd seine Erben, wie sie vorgenannt sind, vns vnser Vesten vnnd Dorff Vallendar mit allen seinem Zugehöre, wieder zu lösen geben, ohn Wiederrede, vnnd thäten wir diese Losung, so sollen wir ihn die vorgerührte sechs tausent Gülden kündtlich bezahlen, zu Runckel oder ein Meilwegs da herumb, wie vorgeschrieben ist. Auch sollen wir Salentin vnd Elisabeth vorgemelt, Johann, vnser Salentins ältester Sohn, Grave zu Witgenstein, vnd Catharina sein eheliche Hauß-Fraw, vnd Johann von Sayn, vnser jüngster Sohn, vor vns vnd vnsere Erben, diese Versetzung, wie sie vorbeschrieben vnnd benannt ist, stät vnnd feste zu halten, von Wort zu Wort, von Puncten zu Puncten, von Artickuln zu Artickuln, und geloben das in guten Getrewen an Eyds statt, vnd mit auffgereckten Fingern zu den Heiligen geschworen, zu thun und zu halten, wie vorgeschrieben stehet, vnnd versprechen und verzeihen allerley arge List, die Menschen Hertz erdencken mag, die wider diesen Brief seyn mögent. Auch wo Sache, daß ein Siegel oder mehr von diesem Brief abfielen, oder geletzt würden, wie das geschehen, doch soll dieser Brieff in seiner gantzen vollen Macht bleiben. Vnd han wir Salentin, Herr zu Homburg, Elisabeth seine eheliche Hauß-Fraw, Johann von Sayn, vnser Salentins ältister

ſier Sohn, Grave zu Witgenſtein, Catharina ſein eheliche Hauß-Fraw, Johann von Sayn, vnſer jüngſter Sohn, zu Warheit vnnd rechtem Gezeug dieſer verſchriebenen Dingen, Puncten und Artickuln, und ieglicheſ beſonder, vnſer Inſiegel an dieſen Brieff thun hencken, vnnd han förters darzu gebethen die Edlen vnſer liebe Möge vnnd Brudern, Herrn Wilhelm Graven zu Wiete, vnnd Probſt zu Achen, Johann Graven zu Solms, Herrn Salentin, Herrn zu Iſenburg, Herrn Reinhardt, Herrn zu Weſterburg, Johann von Sayne, vnſern Brudern vnnd Ohmen, Herrn Johann, Herrn zu Wildenburg, Herrn Eberhardt von Iſenburg, Herrn zu Grenſaw, Gerlach von Wiedt, Herrn zu Iſenburg, daß ſie mit uns zu Gezeuge, vnnd nach mehrer Sicherheit ihr Inſiegel bey die vnſern an dieſen Brieff han thun hencken. Das wir Wilhelm Grave zu Wiedt, vnnd Probſt zu Achen, Johann Grave zu Solms, Salentin Herr zu Iſenburg, Reinhardt Herr zu Weſterburg, Johann von Sayne, Johann Herr zu Wildenburg, Eberhardt von Iſenburg, Herr zu Grenſenaw, Gerlach von Wiede, Herr zu Iſenburg, vns ſambtlichen erkennen, daß wir umb Bete willen der Edlen vnſer lieben Ohmen vnnd Mögen, Herrn Salentins von Sayne, Herr zu Homburg, Eliſabeth ſeiner eheligen Hauß-Frauen, Johanns von Sayne, ſeines ältiſten Sohns, Grave zu Witgenſtein, Catharina ſeiner ehelichen Hauß-Frauen, vnnd Johanns von Sayne ſeines jüngſten Sohns, vnſer Inſiegel an dieſen Brieff han thun hencken. Datum Dominica Quaſi modo geniti, anno Domini M. CCC. LXXX. ſexto.

CCLXI.

Vergleich zwiſchen Graf Dietrich und Graf Gerhard zu Sayn, von der Grafſchafft Sayn nichts zu vereuſſern, und was ſolchem mehr anhängig, de Anno 1437.

WIr Diederich Grafe zu Sayne, thun kund und bekennen vor uns und unſere Erben, alſo daß der Edle unſe lieve Bruder, Gerhard Graffe zu Sayn, Proiſt zu Aichen, und wir einer güthlichen Theillungen überdragen ſeyn, alle unſers väderlichen und müderlichen Erfs, ſo wie vns dat beyde anerſtorben iſt, vberall davon niet ausgeſchieden, anitz unſer beyder Fründen alß die Brieffe darüber ſprechende vßwiſſend, wann dann unſere Brüder vorgenandte vns mit guten Willen, die Grafſchafft von Sayne, und die Grafſchafft und Herrſchafft von Falckenſtein und Müntzenberg, und alle väderliche und müderliche Erbe, nicht davon usbeſchieden, ohn alleine Vredewalde und Aſſenheym, mit ihren Angehöringen vns zu unſern Händen geſtalt hat, mit ſolchem Vnderſcheide, wehrs Sache, daß wir Diedrich Grafe zu Sayn vorgenant von Doitz wegen abegiengen, ohn ehelich Leib-Erben, da GOTT der Allmächtige verhöden wolle, worzu dann unſe lieve Bruder vorgemeld geboren were, darzu ſoll hie kommen und darauf nit verziegen han, obe he das erlebt, doch beheltlich unſer lieber Hauß-Frauen und Geſellinne, Margarethen von Naſſu, Gräffinne zu Sayn, ihres Wedoms ſonder arge Liſt, auch iſt beredt, dat wir Diederich Graffe zu Sayn ꝛc. die vorgenandte Grafſchafft und Herrſchafft, unſere väderliche und möderliche Erben, ſwa oder wie dat gelegen, benannt oder unbenannt iſt, überall davon nit ausgeſcheiden, in keine Weiſe nit verſetzen, verpfenden, verkauffen, vergifftigen noch beſchweren en ſollen, an eine Deill, oder zumahln groiß oder kein Buyſſen Volburt, Wiß, Conſent, und guten Willen unſers lieven Bruder vorgenannt, wir en ſollen auch keine nüwe Lehn machen, verſchrieven noch vergifftigen, fürter dann die vor Dato diß Brieffs verſchrieven und vergifftiget ſeyn von unſern alden, wer auch Sache, dat einche Leben an uns oder unſe Grafſchafft von Sayne, Grafſchafft und Herrſchafft von Falckenſtein und Myntzenberg erſtürben, vervelen oder erledigt würden, na Dato diß Brieffs, ſy ſyn grois oder kleine, die en ſollen, nach enwillen wir an Wiſt und Willen unſers lieben Bruders vorgemelt, niemands weder belehnen noch vergifftigen in keine Wyß, ſondern wir ſollen und wollen die vns und unſern Erben behalten, und dienen laſſen in ein unſer Schloß, das ſolchem verfallen Lehn allerbeſt und neheſt gelegen wer, dieſe vorgemelte Puncte und Articule alle und iede beſonders geredet und geloben wir Diederich Grave zu Sayn, vorgemeldten unſern lieven Bruder, obgenandt veſtiglich, mit Krafft und Macht dieſes Briefs in guden waaren Treuen und an rechten Eyds ſtatt, ſtede, veſte und ohnbrüchlich zu halten, und darwider nicht zu thun, in keine Wyß, und deden wir darwider vet mit Worten, Wercken oder Verſchreibungen, wie ſich dat erfunde, umb viel oder um wenig, dat ſolle aller vnmechtig, und nicht von Werde ſeyn, ſunder alle arge Liſt, des zu Gezuge der Wahrheit han wir Diedrich Grave zu Sayn obengenandt, unſer eigen Ingeſiegel mit unſer Wiſt und guden Willen vor unß und alle unſer Erben an dieſen Brief doin hangen, der gegeben iſt in den Jahren unſers HERRN, Duſent, vier hundert, und ſieben und dreyßig Jahr, uf den nechſten Montag nach Sant Fabians und Sebaſtians Tag der heiligen Mertyrer.

(Locus Sigilli.)

CCLXII.

Anderweiter Vergleich Graf Dietrichs zu Sayn, mit ſeinem Bruder Graf Gerharden, de Anno 1437.

WIr Diederich Grafe zu Sayn, don kont und bekennen in dieſem offen Breve vor uns, unſer Erben und Nachkommen, umbe ſolche anerſterbende Erben, ſo da dem Edlen Herrn Gerhardten, Grafen zu Sayn, Deckont und Proiſt zu Achen, unſern leven Broeder, und uns van dem Edlen Gerhardte Grafen, und Annen von Solmß, Grävinne zu Sayne, unſern lieben Herrn Vatter, Frauen und Mutter ſeligen, den GOtt gnädig ſy, an und von der Grafſchaff von Sayne, der Grafſchafft vnnd Herrſchafft Falckenſtein und Müntzenbergk, in der Wederaue, Drey Eichen und anderswo gelegen, van väterlichen und mütterlichen Erbe und Lehn, und ſuſt ufferſtorben, und angefallen ſyn, darzo denn unſer vorgenandte Broder, an uns Forderinge meynte zu haben, alſo han wyr uns des mit ihme darum guetlichen geſoinet und übertragen, alſo daß er darauff einen Verzugk gethain hat, nach Lude ſeines Verzeichnüß-Brieff uns darüber gegeben, darumb wir ihne dann ſyn Lebetag lang das Schloß Vredewald mit ſeinen Zugehörungen, als das ietz ut gereide inheit, und darzo vier hundert Gulden Geltz Franckforter Wehrung jährlichs uf unſer Kelnerien zo Aſſenheim Burg und Stadt, Nieder Wolnſtadt das Dorff, und mit andern allen und ieglichen Dörffern, in die Kelnerie zo Aſſenheim gehörig, und mit allen ihren Zugehörigen ſin Lebentag verwiſet, und die verſchrieben han, verſchrieben und verwieſen.

Ouch iſt beredt, daß unſer lever Broeder Vredewaldt das Schloß mit Zugehörungen, die vorgenenten vier hondert Gulden Geltes in der Kelnerie zo Aſſenheim und die Vnderpande darzo gehörig, vorts niemand verſetzen, verkauffen, vergifftigen, vergeben oder verwieſen, en ſoll in keinerley Wyß, ſonder ihm die in ſeinen Händen behalten ſoll, dann ſo balde er van Doide afgegangen iſt, das GOtt lange verhalde, ſo ſollen uns und unſern Erben Vredewalde das Schloß mit Zobehärungen, die vier hundert Gulden Gelts und Vnderpand vorgenante gäntzlichen weder zufallen und werden, ſunder Intrag, und ohn alle Gevehrde, were es auch Sach, daß wir Diederich ꝛc. von Doide afgiengen, dann vns Bruder, und wir Diederich, nit eheliche Libs-Erben en lieſſen oder hätten, warzu dann unſer Broeder geboren iſt, darzo ſoll er kommen, und des niet übergeben hain. Diß zu Uhrkund gegeben, nach Chriſti Geburth Viertzehen hundert und ſieben und dreyßig Jahre, uf den nechſten Montag nach Sant Fabiani und Sebaſtiani, der heiligen Märtyrer Tage.

Sigillum Saynenſe.

Sigillum Fräuleins von Goneburgk.

Sigillum uxoris Naſſovicæ.

Sigill. der Stadt Aſſenheim.

CCLXIII.

Wiedereinlöſungs-Brieff vor Herrn Georgen zu Sayn, Grafen zu Witgenſtein, vom Ertz-Stifft Trier, wegen des dritten Theils der Herrſchafft Vallendar, de Anno 1440.

WIr Jacob von GOTTES Gnaden Ertz-Biſchoff zu Trier, des heiligen Römiſchen Reichs durch Welſchland, und das Königreich von Arelat Ertz-Cantzler ꝛc. thun kundt allen Leuten, die dieſen Brieff ſehen oder hören leſen: Als etwan der Edel Johann von Sayne, Grave zu Witgenſtein, vnnd Herr zu Homburg ꝛc. dem Ehrwürdigen etwan Herrn Wernern, Ertz-Biſchoffen zu Trier, unſern lieben Herrn und Vorfahren ſeliger

seliger Gedächtnüß, seinen Nachkommen, Ertz-Bischoffen und unserm Stifft von Trier ꝛc. drey Theil der Herrschafft, Vesten und Dorffs zu Vallendar, mit Herrschafften und Gerichten, hohen und tieffen, mit Mannen, Burgmannen, Dienst-Leuten, Leuten, Diensten und Kirchsetzen binnen Vallendar, mit den Dörffern Weitersberg, Hurle, Veldershausen, Cudelbach, Hirscheidt, mit Zehenden an Früchten vnd an Wein, mit Ackern, Felden, Wein-Garten, Garten, Baum-Garten, Hoffstätten, Häusern, mit Wälden, Wiesen, Hew-Wachsthumb, Weihern, Wassern, Fischereyen, Mühlen, Wasser-Läuffen, Wegen, Stegen, Strassen, binnen und bauſsen der Berge, Renten, Gülten, Gefällen, Bussen, Gebotten, Folgen, vnd allen andern Rechten, Nutzen vnnd Zugehörungen, die zu der ehegenannten Vesten und Dorff, vnd zu der Herrschafft von Vallendar gehören, vor zwölff tausendt guter schwerer Gülden verkaufft, vnd ihme und seinen Erben in solchem Kauff behalten haben, daß sie die verkauffte drey Theil der vorgedachten Herrschafft, Vesten vnd Dorffs Vallendar, mit ihren Zugehörungen, vnd die Mühle zu mahlen mit ihren Nutzen vnnd Gefällen wiederkauffen mögen, mit der vorbenannten Summa, zwölff tausendt guter schwerer Gülden, oder ein Drittheil allein von den verkaufften dreyen Theilen, vnd die Mühl halb, mit der Helffte ihrer Nutzung und Gefälle vorgenannt, vor vier tausend der vorgedachten Gülden, wie dann die Haupt- vnnd Principal-Brieffe davon besagendt, die der obgenannte Wilne, Johann von Sayna, Grave zu Witgenstein, Diether, Grave zu Catzenelnbogen, Wilhelm Grave zu Wiede, vnnd Johann Herr zu Wildenburg, versiegelt haben, vnd in dem 1392. Jahr Christi vnsers HERRN, den 18. Tag des Monats Decembris im Latein genannt, gegeben sind, das klärlich ausweisen.

So bekennen wir Jacob, Ertz-Bischoff genannt, öffentlich an diesem Brieff, vor vns, vnsere Nachkommen, vnnd Stifft von Trier, daß der Edel vnser lieber Neve vnnd Getrewer Georg von Sayn, Grave zu Witgenstein, ehelicher Sohn des vorgenannten Wilne Johanns von Sayne, Graven zu Witgenstein, und Catharinen, seiner ehelichen Hauß-Frauen, Grävin zu Witgenstein, ein Drittheil der obgerürter verkaufften drey Theil der Herrschafften, Vesten vnd Dorffs zu Vallendar, mit einem Drittheil der Herrligkeit, Gericht, hohe und tieffe, Mannen, Burgmannen, Dienst-Leuten, Leuten, Diensten, Kirch-Sätzen binnen Vallendar, der Dörffer Weitersberg, Hurle, Veldershausen, Cudelbach, Hirscheidt, der Zehenden an Früchten, vnnd an den Weinen, der Acker, Felder, Wein-Garten, Garten, Baum-Garten, Hobestäten, Häusern oder Walde, Weyden, Wiesen, Hewwachsthumb, der Weihern, Wassern, Fischereyen, Wasser-Läuffen, Wegen, Stegen, Strassen, binnen und bauſsen der Berge, Thalen, Gülten, Gefällen, Renten, Bussen, Gebotten, Folgen, vnnd allen andern Renten, Nutzen und Zugehörungen, nichts ausbescheyden, vnd die Mühle halb mit dem Halbscheide aller ihrer Nutzen und Zubehörungen, nichts ausbescheiden, Gefällen, von vns vnd vnserm Stifft wieder gekaufft und gelöst, vnd vns vier tausend guter schwerer Gülden darfür bezahlt, gewendt und geliefert hat, die wir auch von ihm entpfangen, in vnsern sichern Behalt bracht, vnnd fort in vnsern vnd vnsers Stiffts kündtlichen Nutz und Vrbar gewandt und gekehrt haben, vor Dato dieses Briefs, und wir sagen auch denselben vnsern Neven, vnnd seine Erben solcher 4000. guter schwerer Gulden qvit, ledig und loß, vor uns und unsere Nachkommen, vnnd Stifft von Trier, in Krafft dieses Briefs, und sollen und wollen auch wir darumb vnsere Nachkommen vnd Stifft, den ietzt genannten unsern Neven, Georgen von Sayna, Graven zu Witgenstein, und nach ihme sein Lehens-Erben von nun fort an eins halben Theils an der Herrschafft, Vesten und Dorff Vallendar, mit einem halben Theil an den andern vorgenannten Dörffern, Mühlen vnd Zubehörungen, wie die vorbenannt sind, gebrauchen und geniessen lassen, mit Behalt daran vnsers Stiffts Rechten also lange, biß der vorgenannte Georg, oder seine Erben, auch den andern halben Theil an der dick genannten Herrschafft, den wir und unser Stifft noch innen haben, von uns, unsern Nachkommen vnd Stifft wieder kauffen und lösen, nach Laut und Ausweisung des Principal-Haupt-Brieffs darüber sprechende, vngefährlich. Warumb heyssen, befehlen und gebieten wir Jacob, Ertz-Bischoff obgenannt, allen und jeglichen Mannen, Burgmannen, Dienst-Leuten, andern Leuten vnd Mannen zu der dickgenanten Herrschafft von Vallendar gehörend, wie dann vor in diesem Brief erkläret ist, daß sie den obgedachten unsern lieben Neven, Georgen, Graven zu Witgenstein vnnd seinen vorgedachten Erben, mit Mannschafften, Diensten, Mühlen, und andern Stücken, wie ihr ieglichen dann der Herrschafft Vallendar zu thun gebürth, zu ihren halben Theyl hulden, geloben und gewarten, ohn allerley Widerrede und Gefährde. Des zu Urkundt haben wir ihn unser Insiegel vor Uns, unsere Nachkommen und Stifft an diesen Brieff thun hangen, der gegeben ist zu Coblentz, auff Freytag nach St. Pauli Bekehrung, nach unsers HErrn Geburth 1440. Jahr, nach Gewohnheit zu schreiben in unserm Stifft Trier.

CCLXIV.

Graf Gerhardts zu Sayn Brieff, daß er die Lehen über Sayn, Freußberg, und anders, vom Ertz Stifft Trier empfangen, de Anno 1452.

WIr Gerhardt, Grave zu Sayn, thun kund und bekennen offenbahre allen Leuten, die diesen Brief sehent oder hörent lesen, daß der Ehrwürdigste in GOtt Vatter, unser gnädiger lieber Herr, Herr Jacob Ertz-Bischoff zu Trier, Uns durch seines Stiffts Mann-Büchere Lehen-Brief und glaubhafftigen Schein underweiset hat, daß unsere Vor-Aldern Graven zu Sayne, die Burg Sayne mit dem Dorff und Dale, darunter gelegen, mit Burgmannen, Leuten, Renten, Rechten und andern ihren Zugehörungen, ausgescheiden eine Hofstatt, die der Bungart genent vor unse Mantag zu bescheiden, aus behalten ist, darzu auch den Weinzehenden zu Andernach, und was Rechtes wir han in den Dörffern Vallendar, Marseyn und Selters, Item alle und iegliche Renten, Gülten und Gütere, die die Burgmann zu Ehrenbreitstein und zu Hartenfelß zu Lehen hant, ausgescheiden was die Waldpotten, von der Nawerburg, die von Wildenburg, die Schwanhalß, und die Bicken, von Uns hant, von Alders von seiner Gnaden Vorfahren, Ertz-Bischoffen und den Stifft von Triere zu Lehen erkand, empfangen und getragen hant, daß auch etwan Johann Grafen zu Sayne, auch mit Bewilligung und Gehenknüß unsers Vatters und anderer seiner Söhnen die Vesten Freußburg mit Burgmannen, Mannen, Vorburg, Dale, Leuten, und Zugehörungen dem Stifft von Trier aufgetragen, und zu ledigen aufgebigem Lehen gemacht hat, und auch binnen kurtzen Jahren, der Edeln etwan Dietrich Graffe zu Sayne, unser Bruder, seeliger Gedächtnüß, den obgenanten unsern gnädigen Herrn, den Ertz-Bischoffen, seinen Nachkommen, und Stifft von Trier, zwey hundert Golt-Gülden Geldes auf der Weinbeede zu Broel boben Hoyngen gelegen, beweiset, ufgetragen, und zu Lehen erkandt, und empfangen hat von zweytausend Gulden, die er etwan dem Ehrwürdigen Ertz-Bischoffen, unsers obgenandten gnädigen Herren Vorfahren seeliger, schuldig blieben, was als das alles mit vielmehr Puncten und Clausulen, in des Stiffts Mann-Büchern und Lehn-Brieffen, die wir gesehen han, und hören lesen, herrlicher und völliger geschrieben stehet, so han Wir darum die vorgenandte Burg und Vesten Sayne und Freußburg, mit ihren Mannen, Burgmannen, Dalen, Vorburgen, Renthen, Gülthen, Rechten und Zugehörungen, ausgescheiden die Hofstadt zu Sayne, genandt den Bungarten, zu rechtem ledigem aufgebigen Lehne, darzu auch den Weinzehenden zu Andernach, die Güther zu Vallendar, zu Marseine und zu Selters, die zweyhundert Gulden Geldes uf der Weinbeede zu Broele vorgenandt, mit andern vorgenandten Lehen-Güthern, zu rechten Mann-Lehen, und Lehenne, ietz und leiblich von dem obgenandten unserm gnädigen Herrn, dem Ertz-Bischoffen in sein und seines Stiffts von Trier wegen, empfangen, und empfahen sie an diesen Briefe ihr iegliches nach seiner Gebühr, mit treuen Huldten, Aydten und Dienst, als solcher Lehn und des Stiffts von Trier, Recht und Gewonheit ist, und in aller maß, als Uns die nach Laut und Ausweisung des Stiffts von Trier Lehn-Brieffen, und alter Mann-Büchern zu empfangen gebühret. Und des zu Uhrkund han Wir unser Insiegel an diesen Brief gehangen, und darzu gebethen, die Edle unsere liebe Neven, Dieterich Herren zu Manderscheit und zu Daun, und Gerlach, Herren zu Isenburg, und zu Grensau, daß sie ihre Insiegel bey das unsere an diesen Brief wollen henken; Das wir Dieterich und Gerlach ietzund genand bekennen, und han um Beede willen, des Edlen Herrn Gerhardts Grafen zu Sayne, unsers lieben Neven obgenandt, unser Insiegel bey das seine gehangen an diesen Brieff. Der geben ist Sambstag vor Sanct Vitus Tag, nach Christi unsers Herrn Geburth, Tausend vierhundert funfftzig und zwey Jahr.

CCLXV.

Käysers Friderici III. Lehen-Brieff vor Graf Gerhard zu Sayn, wegen der zween Thornuß uf Rhein-Zöllen zu Engers und Käyserswerth, ingleichen der Vogtey zu Ormitz und Jelich, de Anno 1465.

WIr Friederich von GOttes Gnaden, Römischer Käyser, zu allen Zeiten Mehrer des Reichs, zu Hungarn, Dalmatien, Croatien ꝛc. König, Hertzog zu Oesterreich, zu Steyer, zu Kernten, und zu Crain, Herr auf der Windischen Marck, und zu Portenau, Grave zu Habspurg, zu Tyrol, zu Phyrt, und zu Kyburg, Marg-Grave zu Burgau, und Land-Grafe in Elsaß ꝛc. bekennen und thun kundt offenbahr, mit diesem Brief, allen den, die ihn sehen oder hören lesen, daß uns der Edel, unser und des Reichs lieber Getreuer, Gerhard Grave zu Seyn, durch sein Erbare Bothschafft demütiglich hat bitten lassen, daß Wir ihm diese nachgeschriebene Stück und Güther, mit Nahmen einen Thornuß zu Keyserswerth auf den Rhein Zollen, Item die Vogtey zu Ormitz und zu Jrlich mit ihren Zugehörungen, Item seinem Theil an dem Schloß Müntzenberg und die Vogtey zu Müntzenberg, Item die Wiltbahne, in der DreyEychen mit allen ihren Rechten, Herrlichkeiten, Herkommen und Zugehörungen, alsdann das alles, von Uns, und dem heyligen Reiche zu Lehen rühret, zu Erb-Lehen zu verleyhen, gnediglich geruhen, deß haben Wir angesehen, des vorgenandten Gerhards Grave zu Seyn, diemütig Gebet, auch die angenehmen getreulichen willigen Dienst, so er uns und dem Reich offt und dick unvertrossenlich gethan hat, und hinfür thun soll und mag, in künfftigen Zeiten, darumb mit wohlbedachtem Muth, guten Rath, und rechten Wissen, so haben wir den obgenandten Gerhard Graven zu Seyn, die obgerührte Thornuß, Stück und Güther, mit allen und ieglichen ihren Herrligkeiten, Rechten, Renthen, Nutzen, Gülten, ihren Zugehörungen, und allen Herkommen, in aller Maß, und die von seinen Vordern Graven zu Seyn an ihm kommen seyn, gnediglich verliehen, leihen ihm die auch von Römischer Keyserlichen Macht, wissentlich in Krafft diß Briefs, was wir ihm dann von Rechts wegen daran zu verleihen haben, sollen oder mögen, die er und sein Erben nun hinfür von Uns und dem Reich in Lehens weise erblich, inzuhaben, zu halten, zu besitzen, der zu gebrauchen und zu geniessen, alsdann solcher Lehen Recht und Herkommen ist, were auch, daß die benanten Zöllen an andere Städte von ihren Herren gelegt würden, daselbst sollen der ehegenandte Grave Gerhard und seine Erben die obgemelten zwen Thornuß auch haben, und die einnehmen, in aller Maß, wie dann sein Vordern, und er die bißher zu Engers und zu Keyserswerth gehabt und eingenommen haben, von allermenniglich ungehindert, doch uns und dem Reiche an unsern und sust iederman an seinen Rechten und Gerechtigkeiten unvergreifflich und unschädlich, es soll auch der benante Grave Gerhard darauf hiezwischen und den H. Weynacht Tag schirst künfftig, dem Hochgebohrnen Ludwigen, Land-Graven zu Hessen, unserm lieben Oheim und Fürsten, an unser statt, gewöhnlich Gelübd und Aide thun, uns und dem Reiche getreu, gehorsam und gewertig zu seyn, zu dienen und zu thun, als dann solcher Lehn Recht, und von Alter Herkommen ist, on Geferde, und gebiethen darumb allen und yglichen Chur-Fürsten, Fürsten, Geistlichen und Werntlichen, Graven, Freyherren, Rittern, Knechten, Vögten, Pflegern, Verwesern, Ambt-Leuten, Schulteissen, Burgermeistern, Richtern, Räthen, Burgern und Gemeinden, sunderlich den Erb-Herrn, und Inheldern der Bürge und Zoll zu Engers und zu Keyserswerth, und sust allen andern unsern und des Reichs Underthanen und Getreuen, ernstlich und festiglich mit diesem Brief, daß sie den vorgenandten Grave Gerharden, und sein Erben an den obgemelten Thornussen, Stücken und Güthern unser und des Reichs Lehn nit beschweren, daran nit irren noch hindern, weder mit Maynd-Geldt, Bau-Geld, Kuñer noch keinerley ander Sachen sunder sy die vorgenandten Thornuß, von aller Kaufmanschafft an den Zöllen zu Engers und zu Keyserswerth, ungeirret ihre eigene Wartzpfennige auffheben, und die einnehmen lassen, als lieb einem ieglichen sey unser und des Reichs schwere Ungnad, und darzu ein Pene, nehmlich Sechzig Marck lötiges Goldes, als offt sreventlich darwider gethan würde, halb in unser Kayserliche Cammer, und den andern halben Theil dem benandten Grafe Gerharden, und seinen Erben, unabläßig zu bezahlen, zu vermeiden. Mit Uhrkund des Briefs besiegelt, mit unserm Käyserlicher Majestat anhangenden Innsiegel ꝛc. Geben zu der Neuenstadt, am Freytage vor Sanct Marien Magdalen Tag, nach Christi Geburth, Vierzehen hundert und im sünff und sechzigsten, unserer Reiche des Römischen im 26. des Keyserthumbs im 14ten, und des Hungarischen im siebenden Jahre.

Ad mandatum Domini Imperatoris
Udalricus Episcopus, Lat.
Cancellarius.

CCLXVI.

CCLXVI.

Käysers Maximiliani II. Confirmation der Privilegien derer Grafen zu Sayn und Witgenstein, de Anno 1566.

WIr Maximilian der Ander, von GOttes Gnaden, erwehlter Römischer Keyser, zu allen Zeiten Mehrer des Reichs, in Germanien, zu Hungarn, Beheim, Dalmatien, Croatien, und Sclavonien König, Ertz-Hertzog zu Oesterreich, Hertzog zu Burgundi, zu Brabant, zu Steyer, Kärnten, zu Crain, zu Lucemburg, zu Wirtenberg, Ober- und Nider-Schlesien, Fürst zu Schwaben, Marckgrafe des Heyl. Römischen Reichs zu Burgaw, zu Mehren, Ober- und Nieder Laußnitz, Gefürsteter Grafe zu Habspurg, zu Thirol, zu Phirdt, zu Kibburg, und zu Görtz, Landtgrafe zu Elsaß, Herr auf der Windischen Marck, zu Portenaw, und zu Salins, ꝛc. bekennen offentlich mit diesem Brieff, und thun kund allermeniglich, daß uns die Edlen, Ersamen, unsere, lieben Andächtigen, und des Reichs Getreuen, Wilhelm Georg, Affter Dechant und Probst zu Cöln, und Ludwig, alle von Sayn, Graven zu Witgenstein, ꝛc. Vater und Sohn, im glaubwirdigen Schein undertheniglich fürbracht etliche Begnadigungs-Brieffe, so weilandt ihrem Vater, von weilandt unsern Vorfahren am Reich, Römischen Keyser und Königen, löblicher Gedächtnuß, miltiglich mitgetheylet und gegeben worden, und von Wort zu Wort hernach geschrieben stehen, und also lauten:

Wir Ludwig von GOttes Gnaden, Römischer Keyser, zu allen Zeiten Mehrer des Reichs, ꝛc. bezeugen offentlich mit diesem Brief, daß Wir umb Bett willen des Edlen Manns, Gottfrieds von Sayn, und Herrn zu Homburg, und seins Sohns Henrichen, unsers lieben Getrewen, Homburg die Stadt gefreyet haben, und verzehen mit diesem gegenwertigen Brieff, also, daß sie alle die Recht, Freyheit und gute Gewohnheit haben, und nützen sollen, die unser und des Reichs Stadt Franckfurth hat und nutzet, und darüber zu einem Vrkundt geben wir diesen unsern versiegelten Brief, mit unserm Keyserlichen Jnsiegel, der gegeben ist zu Franckfurt, am Dienstag vor unser Frawen Tag, zu Liechtmeß, da man zahlt von Christus Geburth dreyzehenhundert Jahr, darnach in dem zwey und dreyßigsten Jahr, in dem achtzehenden Jahr unsers Reichs, und in dem sünfften des Keyserthums.

Wir Carl von GOttes Gnaden Römischer König, zu allen Zeiten Mehrer des Reichs, vnd König zu Böheimb ꝛc. verjahen und bekennen offentlich mit diesem Brief, daß Wir angesehen haben den Nutzen und getrewen Dienst, den der Edel Seyfriedt, Grave zu Witgenstein, uns und dem heiligen Römischen Reich gethan hat, und in künfftiglichen Zeiten früchtiglich gethun mag. So haben wir ihme bestätigt, und bestätigen ihme mit diesem Brieff, bey Namen die Freyheit und den Zoll zu Hegarten Brücken, und damit alle seine Lehen, und besonder seine Zölle, Straß-Gleydt, Freyheit, Herrschafft, und alle löbliche Gewohnheit, die er von uns und andern Römischen Keysern und Königen hat, und hergebracht hat, und wöllen, daß dieselbige Lehen den vorgedachten von Witgenstein, und seinen Erben und Nachkommen gantz und stäht, und unverrückt ewiglich bleiben. Darumb gebieten Wir ernstlich und vestiglich allen unsern unterthenigen und getrewen, sie seyen geistlichen oder weltlichen, Hoch und Nieder, bey unsern und des Reichs Hulden, daß sie wider die vorgenannte Bestätigung derselben Lehen nicht mehr thun sollen, und wer darwider thet, der soll in unser und des Reichs Ungnad schwerlich seyn verfallen, mit Urkundt dieses Brieffs versiegelt mit unserm Königlichen Jnsiegel, der geben ist zu Maintz, nach Christi Geburth dreyzehenhundert und neun und viertzig Jahr, des nechsten Montags nach Bonifacii, in dem dritten Jahr unsers Reichs ꝛc.

Carolus IV. divina favente clementia Romanorum Imperator, semper Augustus, & Bohemiæ Rex, &c. notum facimus tenore præsentium, quod constitutus in nostræ Majestatis præsentia, nobilis Salentinus de Seyne, fidelis noster dilectus exposuit, quod cum ipse & sui progenitores a nobis & Imperio sacro habuerint & habeant autoritatem fabricandi monetam argenteam in Valendar, & dominio Homburg, quodque eadem usi sint hactenus inconcusse, quatenus eandem autoritatem dignaremur sibi & suis heredibus cedere & confirmare cum instantia supplicando. Nos vero attendentes gratia fidelitatis obsequia, quæ idem Salentinus nobis ad honorem sacri Romani Imperii fideliter exhibuit, & præstantius facere & exhibere debebit & poterit in futurum, de innata benignitatis clementia, & ex certa scientia concedimus & favemus, quod dictus Salentinus & sui heredes possint facere cudi & fabricari in Valendar, & dominio Homburg, monetam argenteam ad instar progenitorum suorum, hoc tamen expresse addito, quod dicta moneta sub ipsorum propriis figuris & cono fieri debeat, ut sua legalitate dativa & legitimo pondere non

non fraudetur, ut etiam per hoc nobis & Imperio, ac cæteris omnibus, quorum interesse poterit, nullum præjudicium generetur, præsentium sub Imperialis nostræ Majestatis sigillo testimonio literarum. Datum Moguntiæ, anno Domini millesimo, trecentesimo, quinquagesimo nono, indict. 12. septimo Idus Aprilis, Regnorum nostrorum anno tertio decimo, Imperii vero quarto.

Und uns darauf demüthiglichen angeruffen, und gebeten, daß wir ihnen solche obgeschriebene Briefe, und alle darin bestimpte Freyheit, in allen ihren Worten, Punckten, Clausuln, Artickuln, Innhaltungen und Begreiffungen, als Römischer Keyser zu confirmiren, zu bestätigen und zu vernewren, gnediglichen geruhen.

Deß haben wir angesehen, solch ihr demüthig ziemlich Bitt, auch die angenehmen, getreuwen und ersprießlichen Dienste, so weiland gemelten Grave von Witgenstein Vordern, weiland unsern Vorfahren am Reich, Römischen Käysern und Königen, löblicher Gedächtnüß, und sie uns und dem H. Reich offt williglich und unverdrossentlich erzeygt und bewiesen, und hinfüro nicht weniger zu thun gehorsamlich erbieten, auch wollen thun, mögen und sollen, und darumb mit wohlbedachtem Muth, gutem Rath, und rechten Wissen, gedachten Wilhelm, Georg und Ludwig, allen von Sayn, Grafen zu Witgenstein, obinserirte Brieff, sampt darinn bestimpter Freyheit, in allen iren Worten, Punckten, Clausuln, Artickuln, Innhaltungen, Meinungen und Begreiffungen, als Römischer Keyser gnediglichen confirmirt, bestätiget und erneuert, confirmiren, bestätigen, und erneuren die auch hiemit von Römischer Keyserlicher Macht, Vollkommenheit wissentlich in Krafft dieses Briefs, was wir ihnen von Rechts und Billigkeit wegen daran zu confirmiren, zu bestätigen und zu erneuren haben, confirmiren, bestätigen sollen und mögen, und meynen, setzen und wollen, daß obinserirte Brieff, und darein verleibte Freyheit, in allen ihren Worten, Punckten, Clausuln und Artickuln, Innhaltungen, Meynungen und Begreiffungen, kräfftig und mächtig seyn, stäht und unverbrüchlich gehalten, und gedachte Graven zu Witgenstein, derselben Erben und Nachkommen, sich derselben alles ihres Inhalts geruhiglich frewen, gebrauchen und geniessen, und gäntzlich darbey bleiben sollen und mögen, von allermenniglich unverhindert. Und gebieten darauf allen und ieden Chur-Fürsten, Geystlichen und Weltlichen, Prälaten, Graven und Frey-Herrn, Rittern, Knechten, Hauptleuten, Landt-Vögten, Viztthumben, Pflegern und Verwesern, Ambtleuten, Schuldtheyßen, Bürgermeystern, Richtern, Räthen, Bürgern, Gemeinden, und sonsten allen andern unsern und des Reichs Unterthanen und Getrewen, was Würden, Standts oder Wesens sie seyen, ernstlich und festiglich mit diesem Brieff, daß sie gedachte Graven zu Witgenstein, derselben Erben und Nachkommen, bey obbeschriebenen Begnädigungs-Briefen, und dieser Keyserlicher confirmation, Bestätigung und Ernewerung, geruhiglich bleiben, derselben unverhindert gebrauchen und geniessen lassen, und darwieder nicht thun, noch das jemandt anders zu thun gestatten, als lieb ihm sey, unser und des Reichs Ungnad und Straff zu vermeiden. Das meynen wir ernstlich, mit Urkundt dieses Briefs, besiegelt mit unserm Keyserlichen anhangenden Insiegel. Geben in unser und des Reichs Stadt Augspurg, 16. Maji. nach Christi unsers HErrn Geburth 1566. unserer Reiche des Römischen im 4. des Ungarischen im 3. und des Böhmischen im achtzehenden Jahren.

CCLXVII.

Chur-Fürst Jacobs zu Trier Lehen-Brieff, über die Herrschafft Valendar, vor Herrn Ludwigen von Sayn, Grafen zu Witgenstein, de Anno 1570.

Wir Jacob von GOttes Gnaden, Ertz-Bischoff zu Trier, des Heil. Römischen Reichs durch Gallien und das Königreich Arelaten Ertz-Cantzler und Chur-Fürst ꝛc. thun kundt und bekennen offentlich an diesem Brief, daß wir den Wolgebornen, unsern lieben Getreuwen Ludwigen von Sayn, Graven zu Witgenstein, und Herrn zu Homburg ꝛc. belehnet haben, und belehnen in Krafft dieses Briefs, nach laut seines Briefs uns darüber gegeben, von Worten zu Worten hernach geschrieben folget:

Wir Ludwig von Sayn, Grave zu Witgenstein, Herr zu Homburg ꝛc. thun kundt offentlich an diesem Brief: Nachdem der Wolgeborn, unser freundlicher lieber Herr Vater, und vor ihme unsere Vor-Eltern seligen von Hochlöblicher Gedächtnuß, den Ertz-Bischoffen und Ertz-Stifft Trier, die Herrschafft Vallendar, mit aller ihrer Zugehörungen von langen Zeiten hero zu rechten Mann-Lehen gehabt und getragen han, als die Brieffe, und des Stiffts Mannbücher darüber sprechende das klärlich inhalten, bekennen Wir an diesem Briefe,

Briefe, daß der Hochwürdigste in GOtt Vatter Fürst und Herr, Herr Jacob Ertz-Bischoff zu Trier, und Chur-Fürst, unser gnädigster Herr, was die vorgenannte Herrschafft von Vallendar, mit aller ihrer Zugehörungen, und fort alle andere Lehen, die wir von Seiner Gn. und dem Stifft von Trier zu Lehen halten sollen, auf heut dato dieses Briefes, zum rechten Mann-Lehen angesetzt und gelauhen hat, und wir han auch solche Lehen von dem obgenannten unsern gnädigsten Herrn ietzundt leiblich zu rechtem Mann-Lehen entpfangen, und entpfahen die an diesem Brieffe, mit Mannschafften, Trewen, Hulden, Eyden und Diensten, als solcher Lehen und des Stiffts von Trier, Recht und Gewohnheit ist, und in aller massen wie unser Vater und Vor-Eltern seeligen die von seiner Gn. Vorfahren und Stifft von Trier bißher zu Lehen gehabt, und getragen han, Argelist und Gefährde gäntzlich ausgeschey den. Und deß zu Urkund haben wir unser Insiegel an diesen Brieff gehangen, der geben ist am sieben und zwantzigsten Tag des Monats Maji, im Jahr unsers HERRN, tausendt, fünffhundert und siebentzig.

Und es hat auch der vorgenannte Ludwig von Sayn, Grave zu Witgenstein solch Lehen ietzundt von uns leiblich entpfangen, mit Mannschafften, Trewen, Hulden, Eyden, und Diensten, als solcher Lehen und unsers Stiffts von Trier Recht und Gewohnheit ist, sonder arge List. Und des zu Urkundt haben Wir unser Insiegel an diesen Brieff thun hencken, der geben ist in unser Stadt Coblentz, auff Tag und Jahr vorgenannt.

CCLXIIX.

Käysers Rudolphi II. Lehen-Brieff, vor Herrn Heinrich und Herrmann, Grafen zu Sayn, über zween Thornuß uf Rhein-Zöllen zu Engers und Käyserswerd, Vogtey zu Ormitz und Irlich, de Anno 1585.

Wir Rudolph der Ander von GOttes Gnaden, erwehlter Römischer Käyser, zu allen Zeiten Mehrer des Reichs, in Germanien, zu Hungern, Böheim, Dalmatien, Croatien und Schlavonien ꝛc. König, Ertz-Hertzog zu Oesterreich, Hertzog zu Burgund, Steyr, Kärnten, Crain, und Wirtenbergk, Grave zu Tyrol ꝛc. bekennen offentlich mit diesem Brieff, und thun kund allermenniglich, daß Uns die Edlen, unsere und des Reichs liebe Getreuen, Heinrich und Herrman, Graven zu Sayn, Gebrüder, demütiglich anruffen und bitten haben lassen, daß wir ihnen diese hernach geschriebene Stück und Puncten, mit Nahmen einen Thornuß zu Engers, und einen Thornuß zu Keyserswerth, auf dem Rhein-Zollen, Item die Vogtey zu Ormütz und zu Irrlich, mit ihren Zugehörungen, allen ihren Rechten, Herrligkeiten und Herkommen, als das dann von Uns und dem heyligen Reich zu Lehen rühret, und sie jüngstlich neben weyland ihren Vettern Graven Sebastian zu Sayn, von weyland unsern geliebten Herrn und Vattern, Keyser Maximilianen den II. Hochlöblicher Gedächtnüß zu Lehen empfangen und getragen, ihnen aber nach ihrer Majestät und Liebden, auch ermeltes Grafs Sebastians tödtlichen Abgang, von Uns als ietzt regierenden Röm. Keyser, von neuen wiederum zu Lehen zu ersuchen, und zu empfangen gebührten, zu Erb-Lehn zu verleihen, gnediglich geruheten, des haben wir angesehen, solch ihr demütig Bitten, auch die angenehmen, getreuen und willigen Dienst, so ire Vorfordern und sye, dem heiligen Reich offt willigklich gethan haben, und sie auch hinfüro wohl thun mögen und sollen, und darum mit wohlbedachtem Muth, gutem Rath und rechten Wissen, denselben Henrichen und Herrman Gebrüdern, Grafen zu Sayn, die oberwehnte Thornuß, Stück und Gütere, mit allen und jeden ihren Herrligkeiten, Rechten, Renthen, Nutzen und Gülten, iren Zugehörungen, und alten Herkommen, in aller Maß die von weyland ihren Vettern, Graf Adolphen, und Sebastian zu Sayn, an sy kommen sein, zu Erb-Lehn gnediglichen verliehen. Verleihen ihnen die auch wissentlich in Crafft dieses Briefs, was wir ienen von Rechts wegen daran zu verleihen haben, verleihen sollen, oder mögen, also daß sy und ire Erben solche Lehnstück nun hinfüro von uns und dem Reich in Lehens weiß Erb-Lehn einhalten, besitzen, der gebrauchen und geniessen sollen und mögen, als dann solcher Lehn Recht und Herkommen ist, were auch, daß die benanten Zölle, an andere Städt von ihren Herren gelegt würden, daselbst sollen die ehegenandten Grafen zu Sayn, Gebrüdere, und ihre Erben die obgenandten zween Thornuß auch haben, und die einnehmen, in aller massen, wie dann die vorgenandte ihre Vettern, und andere ire Fordern, die bißhero zu Engers und Keyserswerthe gehabt und eingenommen haben, von allermenniglich unverhindert, doch Uns und dem Heiligen Reich an unsern und sonsten menniglichen an seinen Rechten und Gerechtigkeiten unvergreiffentlich und unschädlich. Die vorgenandten Heinrich und

Herrmann Gebrüdere, Graven zu Sayn, sollen auch darauf an unser statt, dem Ehrwürdigen, Johann, Ertz-Bischoffen zu Trier, des Heyl. Röm. Reichs durch Gallien, und das Königreich Arelat, Ertz-Cantzlern, unsern lieben Neven und Chur-Fürsten, zwischen dato diß Briefs, und Andres des heyligen Apostels Tage, schier künfftig gewöhntlich Gelübd und Aid thun, uns und dem Reich getreu, gehorsam und gewertig zu seyn, zu dienen und zu thun als dann solcher Lehn Recht und von Alters Herkommen ist, ohne Gefehrde. Und gebiethen darauf allen und ieglichen Chur-Fürsten, Fürsten, Geistlichen und Weltlichen, Prälaten, Graven, Freyen, Herren, Rittern, Knechten, Haupt-Leuthen, Vietzthumben, Vögten, Pflegern, Verwesern, Ambtleuten, Schuldheissen, Burgermeister, Richtern, Räthen, Burgern, Gemeinden, sonderlich den Erb-Herrn und Inhaltern der Burg und Zoll zu Engers und zu Käyserswerth und sonsten allen andern unsern und des Reichs Underthanen und Getreuen, ernstlich und vestiglich mit diesem Brief, daß sie die vorgenandten Hainrichen und Herrman, Graven zu Sayn, und ihre Erben, an den vorgemeldten Thornützen, Stücken und Gütern, unsern und des Reichs Lehn nicht beschweren, daran nicht hindern, noch irren, weder mit Mann-Gelt, Paw-Gelt, Kummer, noch ainigerley andern Sachen, sondern sy die vorgemelten Thornütz von aller Kaufmannschafft an den Zöllen zu Engers und Keyserswerthe, ungeirrt ihre aigen Wartpfennig ufheben, und einnehmen laßen, als lieb einem ieglichen sey, unser und des Reichs schwere Ungnad und Straf, und darzu eine Poen, nehmlich sechzig Marck lötiges Goldes zu vermeiden, die ein ieder so offt er freventlich hierwider thete, uns halb in unser und des H. Reichs Cammer, und den andern halben Theil den benannten Graven zu Sayn, Gebrüdern und ihren Erben unabläßlich zu bezahlen verfallen seyn soll. Mit Uhrkund dieses Briefs besiegelt mit unsern Keyserlichen anhangenden Insiegel, geben uf unsern Königlichen Schloß zu Prag, den Sechs und zwantzigsten Tag des Monats Junii, nach Christi vnsers lieben HErrn und Seeligmachers Geburth, funffzehenhundert und im fünff und achtzigsten, unserer Reiche des Römischen im zehenden, des Hungerischen im dreyzehenden, und des Böhmischen auch in zehenden Jahren.

Rudolph. (L.S.)

Jacob Kurtz von Senfftenau.

Ad mandatum Sacræ Cæs. Majest. pp. m.

A. Erstenberger, scripſ.

CCLXIX.

Graf Heinrichs zu Sayn Brieff an Chur-Trier, wegen der Lehen über Sayn, Freußberg und anders, de Anno 1600.

WIr Heinrich Grav zu Sayn, Herr zu Homburg, Munkler und Müntzbergk, thun kund und bekennen offentlich allen Leuten, die diesen Brief sehen oder hören lesen, daß der Hochwürdigst in GOtt Vatter, Fürst und Herr, Herr Lotharius, erwehlter und bestätigter zu Ertz-Bischoffen zu Trier, und Chur-Fürst, Administrator zu Pfrum ꝛc. unser gnädigster Herr, uns durch seines Stiffts Mann-Bücher, Lehen-Brief und glaubhafftigen Schein underweist hat, daß unsere Vor-Eltern, Grafen zu Sayne, die Burg Sayne mit dem Hof und Thale, darunter gelegen, mit Burgmannen, Leuten, Renthen und andern ihren Zugehörungen, ausgescheiden ein Hofstatt, die der Bnugart genennt ist, vor unser Manntag daruff zubescheiden, darzu den Weinzehenden zu Andernach, und was Rechts wir han, in den Dörffern Vallender, Marseine und Selters, Item alle und ieglicheRenthen, Gülte und Güther, die die Burgmann zu Ehrenbreitstein und zu Hartenfelß von Uns zu Leben hant, ausgescheiden was die Waldtpotten, von der Neuwerburg, die von Wildenbergk, die Schonhälß, und die von Bicken, von Uns hant, von Alters von Seiner Gnaden Vorfahren, Ertz-Bischoffen, und dem Ertz-Stifft von Trier, zu Lehen erkandt, empfangen und getragen hant, daß auch etwan Johann Grafe zu Sayne, unsers Ober Vr-Vr-Ahnen Vatter, mit Bewilligung und Gehenkniß unsers Ober Vr-Vr-Ahnen und ander seiner Söhne, die Vesten Freußburg, mit Burgmannen, Mannen, Vorburgen, Dale, Leuten und Zugehörungen, dem Stifft von Trier aufgetragen, und zu ledigem ufgebigen Lehen gemacht hat, und auch binnen kurtzen Jahren, etwan Dietrich Graffen zu Sayne etwan unsers Ober Vr-Vr-Ahnen Bruder seeliger, etwan Ertz-Bischoff Jacoben seeliger Gedächtnüß, seinen Nachkommen und Stiffts von Trier, zwey hundert Gülden Gelts auf der Weinbeede

beede zu Brul boven Honingen gelegen, bewist, aufgetragen, und die für sich und seine Leibs-Lehens-Erben zu Lehen erkandt, und empfangen hat, umb zwey tausend guter schwerer Rheinischer Gülden, die ihme etwan an dem Ehrwürdigen, Ertz-Bischoffen Orten, unsers obgeschriebenen gnädigsten Herren Vorfahren seeligen bezahlt, gereicht und geliefert worden waren, als das alles mit viel mehr Puncten und Clausulen in den Stiffts-Mannbüchern, und Lehen-Brieffen, die wir gesehen han, und hören lesen, klärlich und völliger geschrieben stehet.

So han wir darumb die vorgenannte Burg und Vesten Sayne und Freußbergk, mit ihren Mannen, Burgmannen, Dälen, Vorburgen, Renthen, Gülten, Rechten und Zugehörungen, ausgescheiden die Hof-Statt zu Sayne, genant der Bungart, zu rechten ledigen ufgebigen Lehen, darzu auch den Weinzehenden zu Andernach, die Güther zu Vallendar, zu Marseyne, und zu Selters, die zweyhundert Gülden Gelts uf der Weinbeede zu Broel vorgenandt, mit andern vorgenanten Lehen Gütern, zu rechten Mann-Lehen und Lehen ietzo und leiblich von dem obgenandten unsern gnädigsten Herren, dem Ertz-Bischoffen zu Trier, und Chur-Fürsten, von sein und seines Stiffts von Trier wegen empfangen, und empfahen sie an diesem Brief, iegliches nach seiner Gebühr, mit treuwen Hulden, Ayden und Diensten, als solcher Lehen und des Stiffts von Trier Recht und Gewonheit ist, und in aller maßen, als die nach Laut und Ausweisung des Stiffts von Trier Lehen-Brieffen und Mannbüchern zu empfangen gehörent. Und des zu Uhrkund haben Wir Heinrich obgenandt, unser Insiegel an diesen Brief gehangen. Der geben ist in der Stadt Coblentz, den zwantzigsten Monaths-Tag Aprilis, in den Jahren unsers HErrn, ein tausendt und sechs hundert.

(L. S.)

CCLXX.

Vertrag zwischen Graf Wilhelmen zu Sayn und zu Witgenstein, und Frau Dorothen Catharinen, Gräfin zu Sultz, gebohrnen Gräfin zu Sayn, de Anno 1603.

WIr Dorothea Catharina, gebohrne Gräfin zu Sayn, Gräfin und Frau zu Sultz, Land-Gräfin zu Cleggau, Frau zu Vodutz, Schellenberg und Blumeneck ꝛc. Thun kund und bekennen hiermit für Uns und alle unsere Erben und Nachkommen öffentlich, als der Wohlgebohrne, Herr Heinrich Graff zu Sayn, Herr zu Homburg, Munckler und Meintzberg, unser freundlicher lieber Vetter und Herrn Vatter, uns und unsern Erben, vermöge einer unterm dato Diedenhoben den 27. Junii des jüngst abgelauffenen Eintausend sechshundert und zweyten Jahres, erstlich auffs Pappier gebracht, und mit Sr. Lbd. Hand und Siegel bekräfftigten, folgendts aber durch zwey Notarien verinstrumentirten Donation unter den Lebendigen, die zu Latein inter vivos genant, alle und jede Sr. Lbd. Graf- und Herrschafften, sowohl Lehen als allodial, Erb- und Eigenthum, sampt allen und jeden derselben grossen und geringen zugehörigen Stücken und pertinentien, wie die seyn und Nahmen haben mögen, auch was Ort oder End dieselben gelegen, und Sr. Lbd. von Ihren und unsern in GOtt ruhenden geliebten Vor-Eltern ererbet, oder sonsten an sich gebracht haben, aus freyen Willen und rechter Wissenheit, lauterlich und purlich, und also aus vätterlicher affection und Zuneigung, jedoch mit allen und jeden darauff stehenden verbrieffte oder unverbrieffte rechtmäßigen Schulden, unverhofften Beschwerungen, eine freye und unwiederufliche Gifft, wie solches unter den Lebendigen in bester und beständigster Form Rechtens und nach Gebrauch eines jeden Chur- und Fürstenthums, darin dieselbe gelegen, hergebrachter Gewohnheit geschehen soll, kan oder mag, alles nach Inhalt darüber verfertigten publici Instrumenti, so sich anfänget, in GOttes Nahmen, Amen ꝛc. und das Datum stehet, Diedenhoben den 27. Junii Anno tausend sechs hundert und zwey, wie obgedacht, und so wohl von zweyen Notarien mit derselben Notariat-Zeichen, als auch und zuförderst von Sr. Lbd. abermahls, und uns, wie gleichfals andern darzu sonderlich requiriret und erbethenen Zeugen mit eigenen Händen unterschrieben ist, und nach hierüber mitgetheilten Anweisungs-Briefs, des Anfang stehet: Wir Henrich, Graff zu Sayn, Herr zu Homburg, Muncklar und Meintzberg ꝛc. und sich endet: geschehen zu Diedenhoben den 27. Junii, im Jahr eintausend sechshundert und zwey, stylo novo, darinn Sr. Lbd. nicht allein obgedachte dero freywillige Donation repetirt und wiederholt, sondern auch die Wohlgebohrne Graffen und Herren, Herrn Emerichen, Grafen und Herrn zu Leymigen und Dachsburg, Herren zu Appermont, Graf Einichen von Daum, Grafen zu Falckenstein, Obernstein und Bruch ꝛc. und Christoph Frey-Herrn zu Erichingen und zu Pittingen, Herren

ren zu Siebenborn, unsere freundliche liebe Vetter und respective Schwägere constituiret und gevollmächtiget, uns in Sr. Lbd. Nahmen, und von derselben wegen in obberührter aller und jeder seiner Lbd. Graff- und Herrschafften, frey Eigenthum, alt ererbter Lehen und acquirirter Güther, Schlösser, Häuser, Flecken, Dörffer, sampt allem Anhang und Zugehör, nichts ausgescheiden und vorbehalten, sie seyn gelegen wo sie wollen, in ewigen und würcklichen Besitz und possession und Nießung zu immittiren ꝛc. zu Grund und Erb hat geschencket, übergeben und zugestellet, wir auch dieselbe von Sr. Lbd. zu freundl. Danck haben angenohmen, und aber solche Graff- und „Herrschafften, sampt deroselben Land und „Leuten auch Zugehör uns nicht allein entle„gen, sondern Wir Uns auch darbey erinnert, „daß gleichwohl die auch Wohlgebohrne Grä„fin und Frau zu Wittgenstein, gebohrne Grä„fin zu Sayn, unsere freundliche liebe Baase, „zu solchen Graff- und Herrschafften, und son„derlich derselben Erb-Lehen und allodial-Gü„thern mit berechtiget, derhalben dann in An„sehung der nahen Verwandnüß und Blut„Freundschafft, auch zu Erhaltung guter „Freundschafft Ihre Lbd. und dero Erben, da„von umb so viel desto weniger haben begehrt zu „excludiren oder auszuschliessen, daß Wir „demnach uf heut dato zu End benant, durch „freund- und gütliche Unterhandlung des auch „Wohlgebohrnen Herren, Ernsten, Grafen und Herren zu Mannsfeld, Edlen Herren zu Heldrungen und Schroplaw, Herren der Grafschafft Hessen, Pütlingen, unsers frundl. lieben Herrn Vetters, wie auch des Wohlgebohrnen unsers freundlichen lieben Vettern, Peter Ernsten, Freyherren zu Ehrichingen und Pittingen, abgeordneten Johann Henrich Schwebel, der Rechten Doctoren, und Fürstl. Pfaltz-Gräffl. Zweybrückischen Raths, so dann unsers freundlichen lieben Vetters, Graffen Einichen zu Leiningen Raths und Uns zugeordneten Beystands, Johann Rothen, dem auch Wohlgebohrnen Wilhelmen von Sayn, Grafen zu Wittgenstein, Herren zu Homburg, unserm freundlichen lieben Vettern, in Beyseyn und in Gegenwart seiner Lbd. Bruders, des auch Wohlgebohrnen Ludwigs von Sayn, des jüngern Graffen zu Wittgenstein, Herren zu Homburg, unsers freundlichen lieben Vetters, nicht allein unsere Jura und actiones, und insonderheit unsere vierzehen tausend Gülden verschriebenen Heyrath-Guths, so Wir als eine gebohrne Tochter und Gräfin zu Sayn, an derselben Grafschafft noch zu suchen und zu fordern gehabt, sondern auch was wohlgedachter unser Herr Vatter und Vetter, Graf Heinrich zu Sayn, uns noch hierüber an Land und Leuten, Erb-Lehen und allodial-Güthern, nichts ausgeschieden, erblich geschencket und zugestellet, freywilliglich, und wie solches in der besten Form Rechtens, auch nach Gewohnheit, am kräfftigsten seyn, auch geschehen kan, soll oder mag, (doch ausserhalb der beyden Herrschafften, Muncklar und Meintzberg, die wir Uns ausdrücklich hiemit ausbehalten, und in diesen Vertrag nicht gezogen haben wollen, sondern Uns und unsern Erben erblich verbleiben sollen) cedirt, verkaufft, übergeben und zu gestellet haben, thun auch dasselbe hiemit und in Krafft dieses Brieffes wissentlich und öffentlich, also und dergestalt, daß wohlbemelter Unser Vetter, Graff Wilhelm zu Wittgenstein, obgedachte Grafschafft Sayn, sampt allen dazu gehörigen Landen und Leuten, Mann- und Erb-Lehen, auch allodial-Güther, (doch daß sie dieselbigen, da sie wollen, cum beneficio Inventarii mögen annehmen,) und hergegen aller und jeder Creditoren darauff stehenden Forderungen, Schulden und andern Beschwerungen, dem nechsten auch mit unsern treulichen Zuthun, oder darzu von uns seiner Lbd. zugeordneten und continuirten Anwalden und Gewalthabern mag einnehmen, und sich von den Unterthanen derselben Graff- und Herrschafften huldigen lassen, und dieselbige hinführo zu seinem Nutz und Gefallen gebrauchen und regieren, ohn alle unser und unser Erben und Nachkommen Eintrag und Verhinderungen. Inmassen Wir Uns derselben hiermit wollen entsetzet, und Sr. Liebden und dero Erben darin Jure constituti immittirt und gesetzt, wie auch aller anderer Forderung, so wir als eine unverziehene Tochter der Grafschafft Sayn und sonsten daher gehabt, gäntzlich begeben, und uf dieselbe in Krafft dieses Briefes, nach der allerbesten und beständigsten Form, wie es in allen Rechten, Geistlichen und Weltlichen, auch allen Landsitten, Gewohnheit und Ubungen Krafft und Macht hat, renunciiret und verziehen haben, Thun auch solches hiemit, und also, daß wir nun forthin und zu ewigen Tagen, darzu keinen fernern Zuspruch oder Forderungen in einigerley Weiß oder Wege, weder selbsten noch durch jemands anderst von unsert wegen wollen suchen oder thun lassen. Inmassen Wir Uns auch hiermit aller Einfälle und sonderlich des Rechtens SCti Vellejani, oder Restitution etiam ex quacunque causa, Supplicationen, Auszügen, Schein, und Behelff der gemeinen Rechten, sonderlich aber des, daß gemeiner Verzieg nicht binden soll, es gehe dann ein sonderbahrer zuvor, Item der læsion ultra dimidium justi pretii, und in Summa aller anderer beneficien,

cien, Freyheiten und Gnaden, so dem Weiblichen Geschlecht zu guten kommen und verstanden, auch unser Persohn und anderer Ursachen halber, aus gemeinen oder sonderbahren Rechten oder Gewohnheiten, herwider möchten vorgewend werden, deren allen Wir von unsern Beyständen nach Nothdurfft berichtet und erinnert worden, wissentlich und mit gegebener Handtreu an Eydes statt, begeben haben, neben dem, daß wir auch unsern Vettern, Graffen Wilhelmen zu Wittgenstein ꝛc. iezt alsbald unsers Vetters und Vatters, Grafen Henrich zu Sayn ꝛc. Donation-Brieff unter Sr. Lbd. Hand und Insiegel in originali, Item vidimirte copias von dem Gülchischen Contract von wegen der Herrschafft Homburg, und den Kauff-Brieff über den Böhmischen Zehenden und Gütern, hin und wieder, in der Grafschafft Sayn gelegen, wie auch von dem publico Instrumento vorgedachter Donation und obgedachtes Anweisungs-Briefs, auch die Trierischen Kauff-Verschreibungen über die Herrschafft Freußburg und den halben Grund Selbach, haben übergeben und mitgetheilet, auch erböthig und willig seyn, wann dieser Contract von Sr. Lbd. vollnzogen, derselben folgends iezt gemelte Stück, sampt allen andern Documenten und Brieflichen Urkunden, so zu diesem Contract gehörig, und Wir hinter Uns haben, in originali und bona fide heraus zu geben, und zuzustellen, auch treulich und fleißig zu der restitution der von Graff Henrichen ohnbefugter Weiß alienirten Güthern, und sonderlich bey dem Hertzogen zu Gülich und Chur-Fürsten zu Trier, zu verhelffen, für welche Cession und Ubergab, wohlermelter unser Vetter, Graff Wilhelm zu Wittgenstein, für sich und Sr. Lbd. Erben, uns hat versprochen und zugesagt, erstlich Sr. Lbd. und derselben Herren Vatters, unsers auch freundlichen lieben Vettern, Grafen Ludwigs zu Wittgenstein des Aeltern Antheil an der Herrschafft St. Johannesberg, in dem Land zu Luxenberg gelegen; wie auch die Naussauische und Zellerische Theil an derselben Herrschafft, sampt allen derselben Zugehör, Hoch-Obrig- und andern Gerechtigkeiten an sich zu bringen, und Uns sampt allen berührte Herrschafft, besagen den Decumenten, Rechnungen, Registern, und andern dergleichen darzu gehörigen Schrifften, in solutum oder an Bezahlung zu geben und zu liessern, oder, und da Uns solche Herrschafft nicht annehmlich, dafür funfftzig tausend Gülden, jeden zu 27. Alb. gerechnet, Franckfurter Wehrung, uf Zeit und Ziel, als man sich deren uf solchen Fall vergleichen wird, zu geben und gut zu machen, und darnach uff die zwantzig tausend Floren, so unsere Vettern die Grafen zu Wittgenstein, bey ein E. Ehrbaren Rath zu Straßburg stehen haben, zuverweisen, wie auch Uns darüber gedachter Stadt Straßburg obligation und Kauff-Verschreibung zuzustellen, und dann vors dritte, uns auf diesen Kauff und Vertrag so bald paar 2000. Gülten zu erlegen, und 1000. der Gebühr zu versichern, thut also die gantze Kauffsumma drey und siebentzig tausend Floren, oder die Herrschafft St. Johannesberg, und drey und zwantzig tausend Floren alles vorbedachter Wehrung, welche, wann sie uns obgedachter massen von unsern Vetter Graff Wilhelmen zu Wittgenstein werden gut gemacht, wir erböthig, wie auch ohn das schuldig seyn wollen, Sr. Lbd. darüber der Gebühr zu qvittiren, ledig und loß zu zehlen, wie auch Sr. Liebden darneben jährlichs unserm Vetter und Herrn Vatter, Graff Henrichen zu Sayn, die acht tausend Gülden, so wir derselben zu dero nothdürfftigen Unterhalt zu bezahlen verschrieben und versprochen haben, sollen erlegen und gut machen, und gleichfalls dero Gemahlin gebührlich erhalten.

Welchem allen dann wir Wilhelm und Ludwig zu Sayn, Graffen zu Wittgenstein, Herren zu Homburg ꝛc. Gebrüdere, also getreulich nachzukommen, und bey unsern Gräfflichen Treuen und Ehren gegen wohlgedachte Unsere freundliche liebe Baase, von Sultz ꝛc. hiemit ebenmäßiger Gestalt verschrieben und verpflichtet, so dann unsers theils desjenigen halben, was wir unser lieben Baasen der Gräfin zu Sultz, vermög dieser Vergleichung hingegen zu übergeben versprochen, ehrbare und rechtliche Wehrschafft zu tragen, und zu dem End alles dasjenige, was Wir von Ihrer Lbd. dieses Vertrags zu empfangen, zu einer special hypothec, und all unsere Haab und Güther, so viel hierzu vonnöthen, zu einem General Unterpfand pro evictione hiemit eingesetzet haben wollen, damit aber ietzo wohlgedachter unser Vetter zu Wittgenstein und Sr. Lbd. Erben, bey solchen Kauff und Vergleichung desto beständiger bleiben, auch dessen umb so viel desto mehr versichert seyn! möge, wollen wir Frau Dorothea Catharina, obgenand, uns ferners hiemit verpflichten, und versprechen Sr. Lbd. all solcher Cession und darin übergebener und verkauffter Land und Leut, auch Güter, und aller anderer Forderung halben, gegen und wider wohlgedachten unserm Vetter und Herren Vattern, Graff Henrichen zu Sayn, uf den Fall Sr. Lbd. obgedachte dero Uns beschehene Donation über Zuversicht, hiernechst disputiren, und zu rechte evinciren würde, in- und ausserhalb Rechtens der Gebühr zu vertretten, und sie also dieses unsers mit Ihrer Lbd. getroffenen Contracts

allerdings gegen sein Graff Heinrichs Lbd. oder auch andern, so seinet wegen sich der Sachen annehmen würden, zu gewehren und schadloß zu halten, ja bey dem Wohlgebohrnen unsern freundlichen lieben Herrn und Ehegemahl, Herrn Carol Ludwigen, Graffen in Leggaw, des Heil. Röm. Reichs Erb-Hoffrichtern zu Rothweil, Herrn zu Vodutz, Schellenberg und Blumeneck, der Röm. Kayserl. Majest. Reichs-Hoffrath und Obristen Feld-Marschalcken, und andern unsern Herrn und Freunden am Käyserl. Hoff zu Prage, die freundliche Verfügung zu thun, daß sie sich auch uf den Nothfall, die Röm. Käyserl. Maj. Unser allergnädigster Herr, dieser Sachen allergnädigst annehmen, und Uns und unsern Vettern zu Wittgenstein dabey mögen schützen und handhaben, im Fall aber solches nicht helffen wird, könte oder möchte, sondern die Donation durch Graff Henrichen jemanden anders von Sr. Lbd. wegen mit Recht umbgestossen werden solte, soll dieser Contract und Vergleichung von Unwürden und Unkräfften, ja todt und ab, und wir und unsere Erben uf solchen gleichwohl unverhofften Fall schuldig seyn, wohlgedachten Unsern Vettern zu Wittgenstein, die Herrschafft St. Johannesberg sampt den drey und zwantzig tausend Gülden, wieder heraus zu geben, und dafür so lang Ihrer Lbd. dieselbige Herrschafft, oder was Uns dafür, uf dem Fall sie uns nicht annehmlich seyn wird, (darauff wir Uns dann, nach eingenohmenen nothdürfftigen Bericht, mit Ersehung derselben Herrschafft Registern, in Jahrsfrist zu erklären, hiemit wollen verpflichtet und verbunden haben) hiernechst wird verschrieben werden, sampt der Stadt Straßburg Verschreibung, über obbemelte 20000. Gülden, und allen und jeden unsern beweglichen und unbeweglichen Güthern, ligenden und fahrenden, nichts ausgescheiden, zu einen gewissen Unterpfand tam specialiter quam generaliter, in der besten Form des Rechtens, hiemit wollen verobligiret und verunterpfändet haben, auch so lang biß unser Herr Vetter und Vatter, Graff Henrich zu Sayn, mit todt abgehen, oder bey seinem Leben diesen Vertrag oder Vergleichung nicht ratificiren wird, dieselbige nicht vereußern noch beschweren, noch anders wohin verschreiben oder verunterpfänden, alles getreulich und sonder Gefehrde.

Zu Urkund haben Wir Dorothea Catharina Gräfin und Frau zu Sultz, gebohrne Gräfin zu Sayn, und Wir Wilhelm zu Sayn, Graff zu Wittgenstein ꝛc. diesen Kauff-Brieff nicht allein mit eigenen Händen, unsern hierunter anhangenden Insiegel und Ring-Pittschafften bekräfftiget, sondern auch obwohl- und Ehrengedachte Herren Unterhändler, und obwohlermelter Graff Ludwig zu Wittgenstein der Jünger, mit unterschrieben und versigeln helffen, So geschehen zu Coblentz den vierdten Tag Julii, im Jahr nach Christi unsers einigen Erlösers und Seligmachers Geburt ein tausend sechshundert und drey.

Dorothea Catharina, Gräfin zu Sultz, gebohrne Gräfin zu Sayn.
Ernst, Graff und Herr zu Manßfeld.
Johann Heinrich Schwebel, Pfaltz-Gräfl. Zweybr. Rath und Herr.
Peter Ernsten von Crichingen wegen Abgeordneter. mp.
(L.S.) (L.S.) (L.S.)

Wilhelm von Sayn, Graf zu Wittgenstein.
Ludwig von Sayn, Graf zu Wittgenstein der Jüngere.
Johann Roth, Gräfl. Liningischer Rath und Herr.
Graf Emichs von Leiningen, Abgeordneter.
(L.S.) (L.S.) (L.S.)

CCLXXI.

Vertrag zwischen Graf Heinrich zu Sayn, und Herrn Wilhelm von Sayn, Grafen zu Witgenstein, unterschiedener Gebrechen halber, de Anno 1605.

Wir Heinrich Graf zu Sayn, Herr zu Homburg, Muncklar und Meintzburg, und wir Willhelm von Sayn, Graf zu Witgenstein und Herr zu Homburg ꝛc. Thun kund und bekennen hiermit offentlich, als dero in der Grafschafft Sayn für diesen eingefallener, und biß anhero unerörteter Gebrechen halber, zu unterschiedlichen mahlen, zwischen Uns, durch unsere hierzu erbethene Herren und Freund und insonderheit durch Herrn Salentin, Graven zu Isenburg ꝛc. und dann Herrn, Georgen Graven zu Nassaw, Catzenelnbogen, Vianden und Dietz, Herrn zu Beilstein ꝛc. unsere freundliche liebe Vettern, gütliche Unterhandlung gepflogen worden, dieselbige aber niemahls, dann allein unterm dato Engers, den 19. Tag Novembris nechst abgewichenen 1603. Jahres zu einiger Verabscheidung gebracht werden

werden können, und sich aber gleichwohl hierauf auch begeben, und zugetragen hat, daß gedachter Abschied nicht allein von den Interessirten Chur- und Fürsten, als uf welcher Ratification, wie auch etzliche Conditiones und Abschaffung unterschiedener Impedimenten, so sich darbey ereuget, derselbige seines Inhalts gäntzlichen gericht gewesen, nicht hat ratificirt noch angenommen werden, sondern auch sonsten den Impedimenten verabschieder maßen, nit geholffen, noch andern Conditionen der Gebühr gelebt, noch nachgegangen worden, daß demnach zu Abhelffung und gäntzlicher Hinlegung aller solcher Gebrechen, wie auch zu Erhaltung und Fortpflantzung gutes Vertrauens und verwandlicher Freundschafft, auch damit so wohl wir, als auch die Unterthanen zu Fried und Ruhe kommen mögen, wir beyde Graven und Vettern obgenandt, uns selbsten in der Person zusammen verfügt, und den 5. Tag diß Monaths uff dem Hause Sayn mit einander underredt, und mit Vorbehalt eines ieden Interessenten, Chur- und Fürsten habenden Rechtens verglichen und vereinbaret haben, wie folgt:

Als erstlich, so soll dasjehnige, das zwischen Uns, und allerseits Dienern und sonsten iedermänniglichen sich biß dahero in dem einen und andern begeben, und zugetragen haben mag, hiermit allerdings hingelegt und ufgehoben seyn und bleiben, und sollen und wollen einander hin künfftig allen Freundvetterlichen guten Willen erweisen, und also erzeigen, daß keiner über den andern mit Fugen zu klagen Uhrsach noch Anlaß haben möge.

Vors andere, nachdem wir Heinrich Graf zu Sayn, nunmehr GOtt Lob und Danck, zu einen hohen Alter kommen, und also mehr zur Ruhe, dann den Regierungs-Sachen, und dahero täglicher herrührenden Beschwerungen abzuwarten geneygt; So haben Wir aus freyen guten Willen, und wohlbedachten Gemüth, wohlgedachten unsern Vettern Graff Wilhelmen zu Witgenstein, als im Nahmen und von wegen seiner Liebden Herrn Vatters, Ludwigs von Sayn, Graffen zu Witgenstein ꝛc. unsers freundlichen lieben Vetters, als nechsten Lehnsfolgers, die gantze Grafschafft Sayn, sampt deren Regierung, ausserhalb daß Wir in diesen beyden Thälen Sayn und Freußburg, Stromberg und Mülhoven, uns die Landherrliche Hoch- und Obrigkeit vorbehalten, gantz und zumahlen erblich und eigenthümlich cedirt und übergeben, thun auch daßelbige hiemit und in Krafft dieses, dergestalt, daß ihre Liebden dieselbige fürter besitzen, nützen, niessen, gebrauchen, damit thun, lassen, buesen und brechen, sollen und mögen, nach ihrem Besten und Wohlgefallen, ungehindert von Uns und iedermänniglichs von unsertwegen.

Wegen solchen freundwilligen Abstandts, welchen Wir Graf Wilhelm zu Witgenstein ꝛc. acceptiret, haben Seiner Liebden Wir versprochen, und zugesagt, derselbigen jährlichs und ieden Jahrs, so lang sie leben wird, zu ihrem Underhalt aus dem Ambt Sayn, und den Freysburgischen Kirßpeln, an Gelt, Frucht, und andern Gefällen, in einen billigen Anschlag acht tausent Gülden, und dann noch darzu von dem reservat der zehen tausend Gülden, iedes Jahrs fünffhundert Gülden Pension, berührter Wehrung, zu bezahlen, und sollen die in beyden Aembtern nottürfftige Dienste, Jachten, Fischereyen, und andere Assumenten mit angeschlagen, sondern frey gefolgt werden, den Uberschuß aber beyder Aembter, wollen Wir, Graf Wilhelmen zu Witgenstein uns hiemit ausdrücklich vorbehalten, wir Graff Henrich zu Sayn, auch solches gewilligt haben, da sich aber die Einkombsten und Intraden beyder Aembter so hoch nicht belauffen solten, als soll der Mangel durch Uns Graf Wilhelmen erstattet werden.

Zu welchem Ende dann, und damit an Erhebung und Einbringung solcher jährlichen Gefällen, auch Dienstleistung kein Mangel erscheinen möge, ist durch Uns ferner abgeredt, geschlossen und verwilliget worden, daß die Ambts-Diener deren Aempter Sayn und Freußburg, so wohl Uns Graff Henrichen zu Sayn, als auch Graf Wilhelmen zu Witgenstein, mit Aydspflichten verbunden, und Uns Graf Henrichen dieselbe iederzeit gehorsamlich zu reichen schuldig seyn sollen, und dieweil Wir Graf Henrich zu Sayn, wegen des Ambts Freußburg, wie auch des halben Theils an dem Grund Seelbach und Reinbroel uns vor diesen mit andern in Verkauf eingelassen, darneben auch andere Gebrechen mehr, so zu Unruhe und Weiterung Ursach geben können, fürhanden seyn mögen, damit dann wohlermeldter unser Vetter, Graf Wilhelm zu völliger ruhiger Possession gebracht, und ohne einigen Eintrag darbey gelassen werden möge; So haben Wir hiebey gelobt und zugesagt, zum fürderlichsten J. L. alle nach eingelieferten Brief und Siegel einzuhändigen, auch mit allen möglichen Fleiß dahin zu sehen und zu trachten, daß ermelter Kauff wiederumb, so viel immer thunlich, retractiret, auch bey Trier, Cöllen und Gülch, der Belehnung halber, alle mögliche Beförderung erzeigen.

Verzeyhen demnach uf alle und iede Graff- und Herrschafften, und andere Stück und Güther, zumahl nichts ausserhalb des ad dies vitæ verordneten Deputats und Reservats ausgenommen, in bester und beständigster Form

Rechtens/dargegen nichts zu thun/noch zu handeln/ mit diesem ausdrücklichen Anhang/ daß wir Uns des Beneficii L. si unquam. C. de revocand. donat. zu überflüßiger Seiner Liebden Versicherung wohl erinnert/und nach Nothturfft gnugsam underrichtet/ ausdrücklich und wohlbedächtlich hiemit begeben/ und darauff bey unsern Gräflichen Ehren und wahren Worten/ an eines leiblichen geschwornen Ayds statt/ renunciiret/ und dahin ausdrücklich verpflichtet und erkläret haben wollen.

Versprechen ferner ein gewisse und beständige specification aller Schulden/ so viel uns wißlich/ zu übergeben/ und in summa alles zu thun/ und zu befürdern/ was zu ihrer Liebden/ deren Erben und Nachkommen/ wie auch der ermelter Grafschafft Sayn/ Ufnehmen und Wohlfarth in einigen Weg gedeyen kan oder mag/ aller massen wir dann noch weiters versprechen und zusagen/ die eingereumbte Stück in keine Wege zu verpfenden/ zu vereusern/ und sonsten in andere Wege zu beschweren/ sondern alles in ietzigem Stand zu lassen/ und mit obgenannten unsern jährlichen deputat und reservat uns gebührlich lassen begnügen/ wie wir ohne das uns hierzu schuldig wissen.

Dargegen aber sollen und wollen wir Graff Wilhelm zu Witgenstein hinwiederumb schuldig seyn/ uns mit allen und ieden Saynischen Creditorn/ vermög obangedeuter Designation/

(L. S.)
Heinrich Graf zu Sayn.

ihrer bekentlicher und rechtmäßiger liquidirter Schulden halben/ ohne unsers Vettern/ Graf Heinrichs zu Sayn/ Zuthun/ nach Gebühr/ und so viel man von Rechts wegen schuldig/ in der Güthe/ oder sonsten abzufinden/ deswegen J. L. zu vertretten/ und allerdings schadloß zu halten/ auch zu dem Ende eine gewisse Assecuration/ so wol der Creditorn/ als des deputats und reservats halben/ beständigst zu zustellen/ wie dann schließlich alle und iede Saynische Underthanen bey hergebrachten Rechten/ Privilegien und Gerechtigkeiten/ zu schützen und zu handhaben/ auch mit aller Gebühr daran zu seyn/ daß wohlermelts unsers Vetters/ Graf Heinrichs zu Sayn/ und S. L. löblichen Vorfahren seeligen/ mit guten Bedacht/ der Grafschafft Sayn/ und dero Erben zum besten aufgerichte rechtmäßige Contracten/ item Brief und Siegel gebührlichen gehalten/ und denselben unerkanten Rechtens nichts zu gegen gehandelt möge werden.

Zu dessen vester und unverbrüchlichster Haltung/ haben wir Graf Henrich/ und wir Graf Wilhelm obgenant/ dieses also mit handgegebener Treue an Ayds statt einander zugesagt/ und zu ferner Bekräfftigung mit unsern ufgetruckten Ring-Pitschafften und underschriebenen Handen bestätiget. Geben zu Sayn den 24. Tag Januarii/ anno Christi unsers Herrn und Seeligmachers Geburth 1605.

(L. S.)
Wilhelm von Sayn zu Witgenstein.

CCLXXII.

Erb-Brüder-Vereinigung derer Grafen zu Sayn und Witgenstein/ de Anno 1607.

WIr Georg/ Wilhelm und Ludwig/ alle Drey Gebrüdere und Grafen zu Sayn und Wittgenstein/ Herren zu Homburg ꝛc. Und Wir Johann Graf zu Naßau/ Catzenelnbogen/ Vianden und Dietz/ Herr zu Beilstein/ und Wir Hans Albrecht Graf zu Solms Braunfelß/ Herr zu Müntzenberg/ zu Wildenfelß und Sonnenwaldt; Als weyland Ludwigs Grafen zu Sayn und Wittgenstein/ Herrns zu Homburg ꝛc. Unsers freundlichen lieben Vettern und Schwehern/ Herrns hinterlassenen minderjährigen Söhnen/ mit Nahmen Bernhardts und Fritzens/ Grafen zu Sayn und Wittgenstein ꝛc. verordnete/ und am Käyserl. Cammer-Gericht bestättigte Vormündere/ Thun kund und bekennen hiermit offentlich/ vor uns/ auch unsere respective Pfleg-Söhne/ Erben/ Erbnehmen/ Lehens-Erben und Nachkommende/ als nächst wohlermelter unser freundlicher lieber Herr Vatter und respective Vetter und Schweher/ weyland Ludwig Grafe zu Sayn und Wittgenstein ꝛc. unterm neunzehenden Tag Maji des Jahrs 1593. eine Vätterliche Disposition/ welche sich anfahet: im Namen der Heiligen Untheilbaren ꝛc. und endet sich: geschehen auf unsern Schloß Berleburg den neunzehenden des Monaths Maji in den Jahren nach Christi unsers HErrn Geburt 1593. und folgends eine Codicillarische Erklärung/ welche sich anfahet: Ich Ludwig von Sayn/ Graf zu Wittgenstein ꝛc. und endet sich geschehen: zu Berleburg den 5. Tag Febr. anno 1601. gemacht und aufgerichtet/ nachmahls bey seinem Leben die Theilung zwischen Uns obgedachten Brüdern vorgenommen/ und darüber zwo brüderliche Vergleichungen/ unter welchen die eine sich anfähet: Wir Georg/ Wilhelm und Ludwig von Sayn/ Graf zu Wittgenstein/ Herr zu Homburg ꝛc. Gebrüdere/ und endet sich: gegeben und geschehen zu Berleburg den 27. Aug. anno 1603. die andere aber anfähet: zu wissen/ ob wohl Wir Georg/ Wilhelm und Ludwig ꝛc. und endiget sich: geschehen zu Berleburg den 8. Nov.

Nov. anno Christi 1604. machen und aufrichten helffen/ daß seine Liebd. seeligers zur selbigen Zeit uns zugleich auch Vätterlich auferlegt und befohlen/ nicht allein die Zeit unsers Lebens/ uns aller Brüderlicher Liebe/ Treu und Einigkeit unter einander zu befleißigen/ sondern auch daran zu seyn/ daß selbige auf unsere Erben und Nachkommende beständiglich gepflantzet/ und den nechsten zu Erhaltung unsers Stamms und Namens ein Erb-Vereinigung zwischen uns möchte gemacht und aufgerichtet werden/ dieweil wir dann Seiner Liebden zu gehorsamen hierinnen uns aus kindlicher Liebe und natürlichen Pflichten schuldig erachtet/ so haben Wir obgedachte Gebrüdere/ und an der münderjährigen statt Wir ihrer Lbd. verordnete bestättigte Vormünder uns mit guten vorbedachten Rath/ unsere Räthe und Mannen zusammen gethan/ und zu Erhaltung/ wie auch Aufnehmung und Gedeyung unsers und respective ihres uhralten Stamms-Nahmens/ Sayns und Wittgensteins/ und dero Land und Leute halben/ die Wir vermög angeregtes vätterlichen Testaments anietzo haben/ oder inskünfftig/ es geschehe uf wasserley Weiß es wolle/ erlangen mögen/ nachfolgender Erb-Vereinigung/ dieselbe stet vest/ und ewiglich zu halten/ verglichen und vereinigt/ thun auch solches hiermit/ und in Krafft dieses/ wie dasselbige am allerbeständigsten geschehen soll/ kan oder mag/ dergestalt und also/ daß Wir zuforderst/ und vor allen Dingen/ zuvor wohlgedachtes unsers freundlichen lieben Herrn Vatters/ und respective Schwehers obangeregte Disposition/ wie auch darauf erfolgte Codicillarische Erklärung/ und beyde mit ihren Anfängen und Enden angezogene Brüderliche Vergleichungen/ vor uns und respective unsere Pfleg-Söhne/ auch unsere Erben/ Erbnehmen/ Lehns-Erben und Nachkommende acceptiren und annehmen/ wie Wir dann dieselbige hiermit und in Krafft dieses allerdings belieben und annehmen/ uns auch bey unsern Gräfl. Ehren verbinden und verpflichten/ dieselbe in Verordnung der Succession/ wie auch in allen andern Puncten/ es sey dann/ daß wir derselben etliche (welches doch allezeit mit gesamten Vorwissen und Rath geschehen soll) nothwendiglich/ und um erheblicher Ursachen willen ändern müssen/ in alle Ewigkeit zu folgen/ und darwider nichts zu thun und gethan zu werden/ zu verstatten/ sondern wollen dieselbe iederzeit ein Regel oder Richtschnur dieser unser Erb-Vereinigung seyn und bleiben lassen/ darum dann/ und da sichs nach dem unwandelbaren Willen Gottes des Allmächtigen zutragen würde/ daß Wir Georg/ Graf von Sayn und Wittgenstein/ Herr zu Homburg ꝛc. als der Aelteste unter obangedeuteten unseren Gebrüdern Todts verfahren/ und keine männliche eheliche Leibes-Lehens-Erben hinterlassen/ oder aber/ da wir ihrer gleich ließen/ doch aber dieselbige ohne männliche Leibes-Lehens-Erben abgehen würden/ so ist unter uns und unser minderjährigen Gebrüdern Vormündern abgeredet und geschloßen/ daß in Krafft mehr angeregtes Vätterlichen Testaments/ als dann unser Bruder Graf Ludwig/ oder dessen eheliche männliche Leibs-Lehns-Erben/ als diejenige Land und Leut/ so Wir von wohlermelten unsern Herrn Vatter ererbt/ oder inskünfftig in einigen Weg ferners erlangen möchten/ erblich einnehmen/ besitzen/ und dasjenige was er anietzo an Land und Leuten von unsern Herrn Vattern wohlseeligen ererbet hat/ unserem Brudern Grafe Bernhardten/ oder S. Lbd. ehelichen Männlichen Leibs-Lehns-Erben/ oder da er/ oder seine Leibs-Lehns-Erben nicht wären/ unserm Bruder Fritzen/ oder dessen männlichen Erben cediren und einräumen/ und also dem vätterlichen Testament gehorsamen Genügen zu leisten. Demnach aber unsere freundliche liebe Brüder/ Graf Bernhardt und Grafe Fritz Unserm Hauß und Stamm zum besten sich mit der Vätterlichen Disposition und ihrem Deputat vergnügen lassen/ so ist ferner abgeredet und verglichen worden/ wäre es Sach/ daß dieselbe/ durch was Mittel immer geschehen könte oder wolte/ an Land-Leuten/ oder andern Gütern viel oder wenig ererben und erlangen würden/ daß ihr Lbd. so wohl in dem/ als auch ihnen assignirten Deputat einander succediren und erben sollen/ doch in Abgang der männlichen Stamms Linien/ solche uf uns Grafe Georg/ Wilhelm/ und Ludwigen/ und unsere sämbtliche Manns-Erben/ und also alle drey Linien/ da die nach unerloschen vorhanden/ zu gleichen Theilen/ erblich fallen soll/ es soll auch einem ieden unter uns frey stehen/ entweder sein Theil zu behalten/ oder auf den Fall er deß abgestorbenen Theil anzunehmen willens/ die angewandte melioramenta wieder zu begehren/ welche ihme dann nach Erkäntnüß der Agnaten und Stamms Verwandten gefolgt werden sollen/ da aber mehr berührte unsere jungen Brüder/ mit Nahmen Bernhardt und Fritz/ alsdann keiner mehr im Leben wären/ auch keine männliche Leibs-Lehns-Erben hinterlassen hätten/ so soll wohlermelter unser Bruder Ludwig/ oder dessen männliche Leibs-Lehns-Erben sein ietziges Theil/ so er hat/ neben dem unsern/ so ihme anfallen möchte/ auch behalten/ und wollen wir Wilhelm und unsere Erben/ Grafe zu Sayn und Wittgenstein ꝛc. Als die wir die gantze Grafschafft

Sayn in Krafft deß Vätterlichen angenommenen Testaments und darauf erfolgten Vergleichung, freywillig bekommen, nichts daran zu fordern haben, also und gleicher Gestalt, da Wir Ludwig Grafe zu Sayn und Wittgenstein, Herr zu Homburg ꝛc. vor unserm Bruder Graf Georg, ohne Hinterlassung männlicher Leibs-Lehns-Erben mit Todt abgehen würden, oder da Wir gleich hinter uns liessen, doch aber auch dieselbe ohne männliche eheliche Leibes-Lehns-Erben versterben solten, so ist ebenmäßig abgeredet und geschlossen, daß so ferne unser Bruder und respective Pfleg-Sohn Graf Bernhardt noch im Leben seyn, oder da er verstorben, eheliche männliche Leibs-Lehns-Erben hinterlaßen würden, alsdann demselben oder seinen männlichen Leibs-Lehens-Erben unsere verlaßene Landt und Leute anfallen, oder in Ermangelung seines männl. Stamms, unserm Bruder und respective Pfleg-Sohn Graf Fritzen, oder dessen ehlichen männlichen Leibs-Lehns-Erben, unser Graf Ludwig Land und Leut anerben und zukommen sollen, da aber auch ietztgemelter unser Bruder Grafe Fritz nicht mehr im Leben, oder auch keine eheliche männliche Erben, von ihme vorhanden seyn würden, so soll unser Bruder George, oder dessen eheliche männliche Leibs-Lehens-Erben, alle unsere Land und Leute, die Wir alsdann verlassen werden, ererben, und sollen und wollen Wir Graf Wilhelm und unsere Erben, abermahl nichts daran suchen noch begehren, würde sichs aber zutragen, daß von uns vorberührten Stämmen keine eheliche männliche Leibs-Lehens-Erben mehr im Leben seyn würden, es trüge sich solches zu über kurtz oder lang, in welchem Gradu es immer wolte, alsdann und auf ein solchen Fall sollen alle die Land und Leut, die Wir verlassen werden, uf mehr gedachten unsern Bruder Graf Wilhelmen, oder dessen eheliche männliche Leibs-Lehens-Erben fallen, und unserer Töchter keine etwas daran zu fordern haben, sondern mit demjenigen, so hierunten verordnet, sich begnügen lassen, also und ebenmäßiger Weiß, da Wir Graf Wilhelm zu Sayn und Wittgenstein ꝛc. ohne eheliche männliche Leibs-Lehens-Erben versterben, oder aber, da Wir ihrer gleich hinterlassen, doch aber auch dieselbigen ohne männliche Leibs-Lehens-Erben mit Todt abgeben werden, so sollen die Land und Leut, die Wir hinterlaßen werden, vermög oben angeregter unsers Herrn Vatters Disposition uf vorberührte unsere Brüder sambt und sonders fallen, und derselben Testamentlicher Verordnung allerdings gehorsamlich gelebt und nachgangen werden, wäre es aber Sach, daß unser Gebrüder alsdann keiner mehr im Leben seyn würden, so sollen deren eheliche männliche Leibs-Lehens-Erben im Leben, so dem von Uns herrührten verstorbenen Stamm am nächsten, oder gleich verwand seyn würden, unsere verlassene Land und Leute unter sich theilen, und dißfalls die Ordnung der gemeinen Rechten gehalten werden, den Töchtern aber auch ein mehrers nicht, dann wie hierunter verordnet, gefolget und gelassen werden, und damit die dißfalls obangeregter Unserer Abred und Vergleichung umb so viel weniger etwas zu entgegen von dem einem oder andern möge vorgenommen werden, so ist ferner abgeredet und beschlossen worden, daß unter uns, unsere Erben und Nachkommen, keiner Macht haben soll, einem aus seinen Brüdern oder Agnaten etwas von seinen ererbten, oder in andere Wege erlangten Land und Leuten, auch deroselben Renthen, Nutzungen und Gerechtigkeiten zu prælegiren, oder zum Voraus vor dem andern zu verschaffen, sondern einem ieden unter denselben wiederfahren zu lassen, was ihme offt angezogene unsers Herrn Vatters S. Disposition (welche hiedurch in Krafft eines fidei commissi perpetui erkennt, und von uns approbiret worden) und die unsere Erb-Vereinigung giebt und zueignet, iedoch so aus der erworbenen und erspahrten Baarschafft etwas an Land und Leuten erkaufft und erlangt, so soll er zu Erstattung dieser Verbesserung deme, so dieselbe zu wegen bracht, entweder seinen Kindern, Gemahlin, oder andern etwas darvon zu verschaffen, oder zu prælegiren freystehen, darbey Wir uns ferner hiermit ausdrücklich bedingen und vorbehalten, doch deßhalben keinen unter uns oder unsern Erben die Testamenti faction gantz und gar benommen, noch abgestruckt, sondern einem ieden frey gelassen seyn soll, von seiner Baarschafft, Pfandschafften, eingesamleten Früchten, Wein und andern beweglichen Güttern, (welche nicht dem Heil. Röm. Reich zu Steur, oder sonsten von den Unterthanen unsern Landen und Leuten zum Besten aufgehaben, collectirt, und erspahrt worden, weil solche billig und von Rechts wegen bey dem regierenden Herren, nach eines ieden Theil verbleiben, und zu welchem Ende sie erhaben, auch darzu verwendet werden,) nach seinem Wohlgefallen zu testiren wie er will, unter seine Kinder utriusque Sexus, auszutheilen. Wäre es aber Sach, daß einer unter uns hiervon nicht testiren würde, so soll dasselbige alles seinen ehelichen männlichen Leibs-Lehens-Erben verbleiben, dieselbige aber dargegen schuldig seyn, die Töchter ihre Schwester biß zu ihrer Ausstattung, ihrem Stand gemäß, ehrlich und wohl zu unterhalten, und da sie sich verheyrathen werden, einer ieden an statt ihrer legitimæ ufs höchste vier tausend

tausend Floren, (dann einer ieden seiner und seiner innhabender Lands und Leuten Gelegenheit nach ein geringers zu verordnen hiermit frey gestellt wird,) zur Ehe-Steuer, und dann tausendt Flor. zum Geschmuck und Kleidungen mit zugeben, und ihrem Stand gemäß ehrlich abzufertigen, sie auch solcher Ehe-Steuer und Zugabe halber, da das Geldt nicht also bald in numerato vorhanden seyn würde, dergestalt und also mit gnugsamen Unterpfandt zu versichern, daß sie und künfftig ihr Ehegemahl daran ein gut Genügen haben mögen. Jedoch da einer unter Uns und unsern Nachkommen, also ohne Testament Todts verfahren, und eine grosse Baarschafft ohne Schulden hinterlassen würde, uf solchen Fall sollen die dem verstorbenen succedirende Brüder die Ehe-Steuer ihren Schwestern, nach ihren Wohlgefallen, doch nicht ultra duplum, sondern wohl darunter zu erhöhen Macht haben, dargegen aber die Töchter hinwieder schuldig seyn sollen, vor Vollenziehung der Ehe uf alle Vätterliche, Mütterliche, Brüderliche und Schwesterliche, und sonsten allerseits Bey- und Anfälle nach löblichen Herkommen und Gewohnheit unsers uhralten Hauß und Stamms Sayn und Wittgensteins, in bester und beständigster Form Rechtens vermittels eines leiblichen Eyds, dem gantzen Stamm zu gutem zu verzeihen, und deßwegen einen briefflichen Schein unter ihrer und ihres Gemahls Hand und Siegel von sich zu geben, sich auch iederzeit gegen Uns und unsern männlichen Stam dergestalt mit Lieb und Freundschafft zu erzeigen, wie ein solches Geschwistern und Verwandschafften geziemet und wohlanstehet, und da sichs zutragen solte, daß eine oder mehr Töchter vor Leistung des Verziegs, mit Todt abgehen, oder sich sonsten ein solches, wie gemeldt, zu leisten, verweigern würd, so soll dieselbe und ihre Erben doch nichts desto weniger gleich andern verziehenen Töchtern von aller Succession abgewiesen, und dieser Ordnung beständiglich gelebt, und nachgesetzt werden, bevorab, weil die renunciationes oder Verziege nit ex necessitate, sondern allein zu Stamms- und Namens-Erhaltung, und Bekräfftigung des uhralten Herkommens und Gewohnheit, und dieser unser Erbeinigung, wie auch zu Vermeidung Haders und Streits erfordert werden, würde sichs aber begeben, daß einer oder der ander, oder unser Erben und Nachkommende Manns-Stamm nach uns mit Todt abgehen, und kein männliche eheliche Leibs-Lehens-Erben, sondern allein eheliche Töchter nach sich im Leben verlassen würden, dieweil wir es darfür recht und billich erachten, auf den Fall derselben Töchter Herr Vatter von seiner beweglichen Verlassenschafft, dieselbe werde auch genannt, wie sie wolle, keinen beständigen letzten Willen würde gemacht haben, daß Ihr. Lbd. dasjenige, was nach Abzug der Schulden, welche seit aufgerichter dieser unser Erbeinigung unnöthiger Weiß, und ohne des Stamms Nutzen gemacht und zu bezahlen seyn werden, übrig seyn und bleiben wird, gefolgt werde, so ist ausdrücklich unter uns abgeredet und geschlossen worden, daß von dem erbenden Successore und Agnato denselben Töchtern, es seyen gleich ihrer eine, oder viel, alle Baarschafften, Pfandschafften, Silber-Geschirr, Kleinodien, Ringe, Ketten, und was da beweglich ist, oder darfür geacht und gehalten wird, (ausgenommen die Armatur, welche ohne das dem mannlichen Geschlecht, und zur Defension der Häuser gehörig) solte gefolgt, und dieweil sie an Land und Leuten, wie auch an allen unbeweglichen Gütern, die seyen ererbt oder erlangt, wie sie wollen, nichts zu erben haben, auch hiermit und in Krafft dieser unser Erbeinigung, so lang ein ehelicher Mañs-Stamm von uns vorhanden seyn wird, nichts daran erben sollen, die obgesetzte Summa der Ehesteur zur Zeit ihrer Verheyrathung noch darzu würcklich erlegt, oder zu guten Genügen versichert werden, dann die Töchter auf alle andere Vätterliche, Brüderliche und Schwesterliche Verlassenschafft und Anfall verzeigen, und da nach Abzug der Schulden nichts übrig seyn würde, sich allein mit dem Heyraths-Guth und Ehe-Steur, welche den Fräulein und ehlich gebohrnen Töchtern zu Sayn und Wittgenstein, an statt ihrer legitimæ hierum verordnet ist, begnügen zu lassen, schuldig seyn sollen, wäre es aber Sach, daß er der erbende Successor und Agnatus, etwas an Frucht, Wein, wie auch Viehe und Hauß-Rath bey den Häusern zu behalten, begehren würde, so sollen die Töchter schuldig seyn, ihm in etwas zur Nothdurfft gegen einen leidlichen Wehrt, welcher zu Erkändnüß allerseits Freundschafft gestellt, und bey derselben Æstimation gelassen werden soll, zu übergeben, und dieses Falls, wie auch in allen andern, sich gegen die Stamms Verwandten schiedlich und friedlich zu erzeigen, trüge sichs aber zu, welches alles in dem Willen GOttes des Allmächtigen stehet, daß Wir obgenannte Gebrüdere, oder unser eheliche mannliche Leibs-Lehens-Erben, allesambt ohne Hinterlassung einigen ehelichen Manns-Stamms mit Todt abgehen würden, alsdann und uf solchen Fall ist abgeredt, daß nach Abgang des letztlebenden Manns-Stamms die eigenthümliche Gütter, auch die Lehen, Graf- und Herrschafften, deren die Weibs-Bilder und Töchter fähig, so demselben vermög dieser unser

Erbei-

Erbeinigung zugefallen, wiederum zurück, daher sie kommen, fallen, und den Töchtern oder ihre nächst geblüteten Erben eines ieden Stams, von welchem sie, wie gemeldt, uf den lezt lebenden Manns-Stamm successive kommen seynd, ungehindert der gemeinen Regel, quod fœmina semel exclusa semper maneat exclusa, sollen gefolget, und ohne einigen Eintrag dessen Töchter, oder deren Erben, welche derselbe Manns-Stamm verlassen, der vorige abgestorbener Linien Töchter, oder deren Erben erblich eingeräumet werden, und damit dieser unserer Erb-Vereinigung, auch bey unserm Leben, so viel möglich, ihre Würcklichkeit gegeben werde, so sollen hinfürters unser der sämbtliche Herren Gebrüdere Rath und Diener iedesmahl nicht allein uf unsere aufgerichte Brüder-Vereinigung schweren, und sich verpflichten, sondern so offt auch von unserer Gebrüder einem, oder von unserm ehelichen männlichen Erben die Erbhuldigung in seinen, oder ihren Graf- und Herrschafften, genommen werden wird, wir oder unsern Erben, dessen zeitlichen zuvor verständigt, und die Ampt-Leute, Diener, Untersassen, Mannschafften und alle andere Geist- und Weltlichen Standts-Angehörige und Eingesessene angehalten werden, neben ihren Erb-Herren uns obgemelten Gebrüdern, und unsern ehelichen männlichen Erben, sambt und sonders auf die vorbehaltene abgeredte Fäll zu tragen, gleich ihren rechten Erb-Herren gehorsam und gewärtig zu seyn, mit Gebotten und Verbotten, Renthen, Zinsen, und Leistung aller schuldiger Gebühr, auch sonsten in allen andern Sachen, in aller massen, wie sie solches unserm iedem und unsern Vor-Eltern gethan haben, und zu thun schuldig seyn, ohne einige Einrede, wie sie dann auch auf angeregte Fälle, sich an stund, ietzt als dann, und dann als ietzt, uns in Krafft geleisteter Huldigung verpflichtet sollen halten und erkennen. Ebenmäßiger gestalt ist auch abgeredet und vereinigt, dieweil wir nunmehr nach Absterben weyland obwohlgemelts unsers freundtlichen lieben Herrn Vatters, Grafe Ludwig zu Sayn und Wittgenstein, Herrns zu Homburg ꝛc. seel. in alle von Kayserl. Maj. auch Chur- und Fürsten herrührender Lehen, sambt Belehnung eingetretten, daß Wir forders dieselbige continuiren, und bey ieden zutragender Lehens-Empfängnüß, die Lehen in aller und sämbtlicher zu der Zeit lebender Grafen zu Sayn und Wittgenstein ꝛc. Nahmen empfangen sollen und wollen, wie wir dann auch ieglichen unsern Vasallen und Lehen-Leuten, die von unsern Vorfahren seel. tragende Lehen in gemeiner Grafe zu Sayn und Wittgenstein Nahmen ausleihen, und denselbigen bey der Belehnung auf legen und befehlen sollen und wollen, sich auch für ihre Gebühr zu Vollenziehung und Handhabung dieser unser Erb-Vereinigung gehorsamlichen zu verpflichten, und damit unser Graff- und Herrschafften, die Wir anitzo haben, oder in künfftig erlangen mögen, wie auch alle liegende Güter, item Renthen, Nutzungen, Gefälle und Gerechtigkeiten, wie die Nahmen haben mögen, um so viel desto mehr bey einander behalten, und nicht etwan veräussert, oder in fremde Hände verwendet werden mögen, so ist ferner unter uns, vor uns, unsere Erben, Erbnehme und Nachkommende, abgeredt, verglichen und geschlossen worden, daß von gegenwärtigen und künfftigen unsern Graf- und Herrschafften, wie auch von allen liegenden Allodial- oder Lehen-Gütern, Rechten und Gerechtigkeiten, die seyen gleich ererbt, oder werden inskünfftige in andere Wege erlangt, auch sonsten genannt wie sie wollen, gantz und gar nichts erblich soll veräussert werden, verkaufft, oder in einige Wege, es sey gleich durch Gifft, Testament, Ubergaben, Schenckungen, oder was sonsten vor Wege hierzu erdacht werden konten oder möchten, begeben, zum besten beysammen gehalten, und hierwider in alle Ewigkeit nicht gethan, noch zu thun gestattet werden, und soll diß je und allewege für ein Pactum reale, statut und Ordnung in Unserm Hauß und Stamm beständig gehalten werden, da aber hierwider, welches ob GOtt will nicht beschehen wird, mit erblicher Veräusserung etwas fürgenommen werden solte, so soll dasselbige alles vor nichtig und krafftloß geacht und gehalten werden, allermassen Wir dann dasselbige auf einen solchen unverhofften Fall, ietzt als dann, und dann als ietzt, hiermit cassiren und nichtigen, und in alle Ewigkeit vor Unwürden geacht und gehalten haben wollen, wie dann auch dem nechsten Agnato, oder ob der nicht wolle, dem Nächsten ihme, und also forthin gradatim immer und ewiglich, frey stehen soll, solche veräusserte Güter zu retrahiren und zu revociren, verschreiben und verpfänden, auch Krafft dieses unsers realis Pacti zu mehrer Versicherung hiemit innhabende Land und Leute sich auf gedachten unverhofften Fall beschehener Veräusserung, so wohl an den veräusserten, als bey Uns noch übrigen Gütern, per actionem hypothecariam & immissionem in bona, welche per viam mandati executivam ohne fernere Proceß am Käyserl. Cammer-Gericht erlangt werden sollen, zu erhohlen haben, wäre es aber Sach, daß zu Erhaltung Treu, Ehr und Glaubens, oder zu Verbesserung Unserer oder der Unserigen Land und Leuten, die hohe und unumb-

unumbgängliche Nothdurfft erfordert, daß etwas von Land und Leuten solte und müste begeben und veräussert werden, als nemlich so soll der benöthigte Theil seinen Stamms-Verwandten dasselbige anzeigen, und mit denselben, wie auch etlicher Gefreunde Rath, die man darzu zu ziehen schuldig seyn soll, bedencken, wie ihme zu helffen, und den Sachen zu rathen seyn mag, und da sie es durch mehrer befinden werden, daß man nicht fürüber wird kommen können, etwas zu veräussern, so soll den nächsten Agnaten durch eine schrifftliche Denunciation der Verkauff angebotten, und drey Monats-Frist zur Erklärung darein bestimmt und angesetzt, und da derselben Gelegenheit nicht ist, solche Güter anzunehmen, dem nächsten Agnato nach ihnen ebenmäßiger Gestalt ein solches zur Nachrichtung angekündet werden, und da auch dieselbige nicht wollen, dem Benöthigen mit einen Fremden zu handeln erlaubt seyn, doch dergestalt, daß erstlich keinem höhern Stand etwas verkaufft, oder in andere Wege eingeraumt werde. Vors ander, daß nichts erblich, sondern allein uff ein Wiederlöse begeben werde. Vors dritte, daß der Kauff-Schilling mit seiner rechten Qvantität uffrichtig benant und gesetzt, auch alle beschwerliche Bedingungen, dadurch den Verwandten der Zutritt und die Wiederlöse kan schwer gemacht werden, davon gelaßen wird, Pfandsweise aber die unbewegliche acquisita zu Errettung Treu und Glaubens zu verschreiben, solches soll Uns, Unsern Erben und Nachkommenden, so ferne es die hohe unumbgängliche Nothdurfft, oder die Verbesserung und Rettung Land und Leut, auch Ablegung der Schulden Unserer Land und Leuten erfordert, mit Vorwissen und Erlaubniß der nächsten Agnaten, welche in ietzt gedachtes hierzu ihren Willen zu geben schuldig seyn sollen, hiermit verstattet und vergünstiget seyn, jedoch da einer in tausend Floren, weniger oder etwas mehr, ungefährlich aus Nothdurfft ausnehmen müste, so soll einer solchen geringen Summ halber der Agnaten Consens zu erhalten nicht nöthig seyn, doch soll dieser Erlaubniß und Dispensation sich keiner Unser Erbeinigung zum Nachtheil, Mißbrauch oder ein Annuum daraus machen, damit auch künfftiger Zeit alle Gemeinschafft, aus welchen Streit und Mißverstand, wie auch Verwüstung der Gebäu und Häußer zu entstehen pflegen, unterdessen unter Unsern Successorn und Nachkommenden verhütet möge werden, so ist Krafft dieser Unser Erbeinigung und Pacti realis, ferner von Uns abgeredet worden, daß uff den Fall sich zwischen Uns künfftiglich dergleichen Gemeinschafften begeben würden, deme, so den meisten Theil daran hätte, oder so hierin Gleichheit wäre, deme dieselben am nächsten und besten gelegen, frey stehen soll, nach Erkäntniß der Agnaten und Stamms-Verwandten, von den andern, so deren theilhafftig wären, dieselbe abzulösen, und an sich allein, gegen billige und genugsame Erstattung, zu bringen, da aber Zweiffel fürfallen solte, welchem solche Gemeinschafften am beqvemlichsten seyn möchten, soll solches gleicherweiß von den Agnaten erörtert, und da auch hierin eine Gleichheit befunden, und keiner dem andern zu weichen willens seyn würde, dem Aeltisten unter denen, so sämmtlich zur Gemeinschafft befugt, derselbe obgesetzter maassen an sich zu lösen, verstattet werden, also auch gleicher Gestalt, da Wir oder Unsere männliche Leibs-Lehens-Erben Uns ehelichen verheyrathen, und in Standt der heiligen Ehe begeben werden, so sollen Wir, und wollen unsere Gemahlin nach Gewohnheit Unsers Hauses Sayn und Wittgenstein; wie auch nach Gelegenheit des zugebrachten Heyrath-Guts bewittinnen und bemorgengaben, und soll in diesem Fall keinem, dem Herkommen nach, zuwider einiger Eintrag zugefügt werden, begebe sich auch, daß ein Graff zu Sayn und Wittgenstein, er hätte ehelich Leibs-Erben oder nicht, seine Graff- und Herrschafften, Güter, Zinß, Renthen und Gefällen zu Nachtheil seiner Kinder oder Agnaten mit unnöthigen Schulden, oder in andere Wege gefährlicher Weise in Abgang kommen zu lassen, und obgesetzten Punckten zuwider zu handeln sich vermeidlich unterstehen würden, soll ein solches alles, wie obgemeldt, nicht allein nichtig, krafftloß und von Unwürden seyn, sondern auch andern seines Stamms Verwanden hiemit erlaubt seyn, denselben in der Güte hiervon abzuwarnen, und da ein solches nicht würde statt haben können, ihn für die Freunde zu erfordern, und durch dieselbige auch zuvorderst die Güte versuchen zu lassen, da er aber alsdann auch nicht wird folgen, oder auf beschehenes Erfordern nicht vor denselben erscheinen wollen, so sollen dieselbige, mit Zuziehung der Stamms-Verwandten, oder auch die Stamms-Verwandten für sich allein, uff Gutachten der Gefreunden, Fug und Macht haben, dessen Land und Leut, auf solche beharrliche Widersetzlichkeit, seinen Kindern, oder da deren keine vorhanden sind, dessen nächsten Agnaten zum besten einzuziehen, und biß uff seine kundliche Beßerung in Handen zu halten, und gebührliche Rechnung, auch Red und Antwort den Kindern oder nächsten Agnaten darvon zu geben, derselbe auch schuldig seyn, hierwider nichts zu thun, sondern wie billich, hiermit zu frieden seyn. In-

massen dann zu dem Ende hiemit von Uns allerseits dahin geschlossen worden, daß in diesem und andern Fällen keiner höhern und mächtigern Stände sich einen Rücken machen, und zu Nachtheil dieser Unser abgeredeten und mit Eyds-Pflichten betheuerten Erbvereinigung ichtwas, weder mit Rath noch mit der That suchen, noch vornehmen soll noch woll, sondern wollen Uns samt und sonders hiemit vor Uns, Unsere Erben, Erbnehmen, Lehens-Erben und Nachkommende, bey Unser Eyden, die Wir einander gethan, aller Guthaten der Rechten, die Uns hingegen in einige Wege zu Gutem kommen möchten, begeben haben, begeben Uns auch derselben wissentlich und wohlbedächtlich, anderer Gestalt nicht, als wann sie von Worten zu Worten hierin stünden und begriffen wären, damit auch Unser Hauß desto besser bey seinem Ansehen und Reputation künfftiglich erhalten werde, so ist von Uns ferner abgeredt, geschlossen, und verglichen worden, uff den Fall sich einer Unsers Nahmens und Stamms künfftiger Zeit in etliche Pflicht, (welches doch ob GOtt will nicht geschehen soll,) mit einer geringen Standts-Persohn, unserm Geschlecht zu Beschimpff- und Verkleinerung einlassen wird, daß alsdann die Kinder, so aus solcher Ehe gebohren werden, zu keiner Erb-Gerechtigkeit und Succession keinerley zu lassen, sondern gäntzlich davon ausgeschlossen, und mit einem gewissen zu ihren alimentis nothwendigen Deputat nach der Sachen Gelegenheit, und vermöge der Verlassenschafft abgefertigt werden soll, sich auch des Gräfflichen Tituls nicht gebrauchen, es wäre dann, daß sonsten niemand mehr männlichen Stamms aus Unserm Hause vorhanden wäre, auf welchen Fall, es trage sich gleich zu, wenn er woll, sie selbsten oder Ihre Nachkommen, zu der Succession, wie auch Gebrauch deß Gräfl. gewöhnlichen Tituls zugelassen werden sollen, sonsten aber und ausserhalb gesetzten Falls sollen und wollen Wir gedachte Grafen für Uns und unsere Erben mit der Regierung Unserer Graff- und Herrschafften unverhindert, also daß keiner dem andern, der sich dieser Unser Erb-Vereinigung gemäß verhalten wird, darinn einigen Eintrag zu thun, sich unternehmen soll, und ist hiebey ferner unter Uns abgeredt, wann einer unter Uns oder Unseren Erben versterben, und keine Vormunder in seinem Testament verordnet haben wird, daß alsdann neben noch einem von andern Gefreundten, der nächste Agnatus der minderjähriger verlassenen Vormundschafft und Education sich unternehmen und am Kayserl. Cammer-Gericht confrairen zu lassen, auch iederzeit alle beyde dem ältisten im Stamm uff die Brüder-Einigung zu schweren schuldig seyn sollen, da aber wegen Education der pupillen, zwischen der noch lebenden Mutter, Cognaten und Agnaten oder Stamms-Verwandten, Mißverstand vorfallen möchten, soll derwegen mit Rath und Zuthun aller Agnaten nothdürfftige Versehung geschehen, und es gäntzlich dabey ohne ferner Widerstreben gelassen werden, also daß einer oder mehr Unser mannlichen Erben und Nachkommen, das 18. Jahr seines Alters erreicht hat, so sollen der, oder dieselbigen, in Gegenwart ihres Herrn Vatters oder Curatorn, wie auch in Beyseyn eines oder mehr Gefreunden, und etlichen Mannen geloben, und einen leiblichen Eyd zu Gott dem Allmächtigen schweren, dieser Unser Ordnung und Erb-Vereinigung in allen ihren Puncten getreulich zu geleben, und nachzukommen, und gegen dieselbige in Ewigkeit nichts zu thun, zu handlen und vorzunehmen, und sollen hierauff alsobald unterschiedliche gleich lautende schrifftliche Uhrkunden verfertigt, und einem ieden unter Uns oder Unsere Erben derselben eine unter des Schwerenden, wie auch seines Herrn Vatters und Vormünder, so dann der beygewesenen Gefreunden und Mannen Hand und Siegel bekräfftiget, und zu künfftigem Beweiß zugestellt werden, ehe und bevor aber ein solches jurament geleistet, so soll keinem sein verordnetes Deputat, so ihme vermachet, gereicht, vielweniger aber die Huldigung oder Regierung gestattet, sondern zu Leistung angeregtes Eyds, wie auch Herausgebung ermelter Uhrkunden zuforderst angehalten werden, trüge sichs auch zu, daß hinführo aus künfftigen Ursachen zwischen Uns, oder Unsern Erben sich Streit und Forderung eines oder anders halben eräugnen würde, so ist zu Erhaltung beständiger Einigkeit, wie auch zu Abschaffung aller unnöthiger Hader, abgeredt und geschlossen worden, daß Wir oder Unsere Erben, Uns zuvorderst selbst zusammen thun, und mit Zuziehung Unser Räth und Diener, die Streiten zu vergleichen Uns unterstehen, oder aber da ein solches nichts würde verfangen wollen, einen oder zween aus Unsern Gefreunden darzu ziehen, und durch dieselbe Uns in der Güte sollen und wollen vergleichen lassen, wofern aber die Güte auch nicht würde Platz haben können, so sollen dieselbigen darin zu sprechen Fug und Macht haben, und zu dem Ende iedern Theil befehlen, und auferlegen, in einer gewissen Anzahl Schrifften seine Nothdurfft vorzubringen, und darüber beharrlichen Entscheidts zu erwarten, dem dann auch Wir und Unsere Erben, und Nachkommende ohne einige appellation, revision oder reduction

zu

zu geleben schuldig seyn sollen und wollen. Wäre es aber Sach, daß die Gefreunde sich deß Außspruchs mit einander nicht würden vergleichen können, so soll ihnen hiermit erlaubt seyn, einen Obmann zu erwählen, bey welches Ausspruches allerdings, wie nächst gemelt, ohne einige provocation soll gelassen werden, solte sichs aber zutragen, daß die Freunde aus bewegenden Ursachen in der Sachen zu sprechen, oder derselben sich zu unternehmen Bedenckens hätten, so sollen und wollen Wir nichts destoweniger schuldig und verpflichtet seyn, einen schleunigen Außtrag an Hand zu nehmen, und eines ernannten Unpartheyischen Richters Ausspruch Uns zu submittiren und zu unterwerffen, dabey es dann auch ohne einige Appellation und Revision, wie obgedacht, soll gelassen werden. Ferner ist abgeredt, daß Wir, Unser Erben und Nachkommende einander Brüderlich, Vetterlich und von Hertzen meynen, einer des andern Schaden warnen, und bestes so viel menschlich und müglich befördern, und mit allem Fleiß daran seyn sollen, daß zwischen uns und unsern Erben ein solch Christlich Vertrauen und Brüderliche Einigkeit möge erhalten und fortgepflantzet werden.

Zu welchem Ende dann, und damit ein ieder des andern Noth gleich seine selbst eigene ihme möge angelegen seyn lassen, ist ferner unter uns abgeredt und geschlossen worden, da sich begeben und zutragen solte, daß Uns oder unser Erben, von hohen oder niedern Stands Persohnen, über alle rechtliches Erbieten, mit unrechter Gewalt solte zugesetzt, und unleydliche Trangsal zugefügt werden, daß Wir und unsere Erben, so bald Wir dessen, welches jederzeit in Schrifften von den bedrangten beschehen soll, verständigt, einander mit Rath und That, (jedoch auf des Beleydigten und Bedrangten ziemlichen Kosten, ungesäumt beystehen und an Unserm guten Willen und Vermögen nichts ermangeln lassen sollen noch wollen, sondern uns hierinn also erzeigen, wie Brüder und Stamms-Verwandten, ohne das, natürlicher Pflicht und Verwandniß halben, eignet und gebühret, darum dann auch keiner zu des andern Gegentheil sich halten, oder heimlich- oder öffentlichen Vorschub thun, sondern seines Stamms-Verwandten, mit Hülff, Rath und That beypflichtig sich halten soll, diß und alles andere nun, so hierinn gesetzt, abgeredt und geschlossen worden, damit es um so viel desto steiffer, vester und unverbrüchlicher mag gehalten werden, so haben Wir obgedachte Gebrüdere, als nemlich Wir Georg, Wilhelm, Ludwig, und dann Wir Bernhardt, als der ich nunmehr über das achtzehende Jahr meines Alters kommen, allesammt Grafen zu Sayn und Wittgenstein, und dann Wir Johann Graf zu Nassau, Catzenelnbogen, und Wir Hanns Albrecht Graf zu Solms-Braunfelß, im Namen und von wegen Unsers noch unmündigen Pfleg-Sohns Graf Fritzens zu Sayn und Wittgenstein ꝛc. diese unsere verglichene und abgeredete Erbvereinigung vor uns, und unsere Erben, in alle Ewigkeit, stet, vest zu halten, und dawider nichts zu thun noch schaffen gethan zu werden, Erstlich mit Hand gegebener Treu einander versprochen und zugesagt, folgends aber Wir gedachte vier Gebrüdere, neben vorgedachten Vormundern, dieselbige mit einem leiblichen Eyd zu GOtt dem Allmächtigen geschworen, und bekräfftigt, wir die Vormunder aber, uns verpflichtet, nächstgerührten unsern Pfleg-Sohn Grafen Fritzen, so bald er achtzehen Jahr erlangen wird, dieselbige gleicher Gestalt mit einem Eyd zu bestättigen, anzuhalten. Sollen und wollen demnach samt und sonders diese unsere Satzung, Ordnung und Erb-Vereinigung in alle Ewigkeit unverbrüchlich und unwiderrufflich gehalten, und dieselbige von unsern Erben, Erbnehmen, Lehens-Erben und Nachkommenden, ewig und unwiderrufflich gehalten haben, alles ohne Einrede und Außzug, verzeihen auch derowegen hiemit vor uns und unsere Erben, Erbnehmen, Lehens-Erben und Nachkommende, aller und ieder Gnaden, Privilegien, Freyheiten, Protestationen, Verdingung, Ordnung und Satzung, ietziger und künfftiger, auch Indult oder anderer Gutthaten der Rechten, dieselben werden genannt auch wie sie wollen, und was mehr hierwider gesucht, erdacht und vorgenommen werden möcht, gantz und gar keine ausgenommen, und wollen, daß die solche wider Unsere Ordnung und Erbvereinigung so wenig gelten und Krafft haben sollen, als ob sie von Worten zu Worten derselben einverleibt befunden würden, und darauff in bester und beständigster Form Rechtens, vermittelst eines leiblichen geleisteten Eyds, ausdrücklich Verzeih beschehen wär, und damit diese Erbeinigung, so an sich selbsten zu ewigen Tagen vor ein beständig Pactum reale gehalten werden soll, (unangesehen, obgleich bey der Röm. Kayserl. Majestät die Ratification nicht erfolgen würde) desto kräfftiger, steiffer und unverbrüchlicher seyn möge, wollen Wir samtlich mit gemeinen Unkosten zu ehister Gelegenheit bey Allerhöchstgedachter Röm. Kayserl. Majestät unsern allergnädigsten Herrn um Confirmation allerunterthänigst ansuchen und bitten, alles getreulich und sonder Gefehrde, jedoch da künfftiger Zeit aus erheblichen Ursachen unserm Geschlecht und Hauß zum besten, rath-

sam

sam oder nothwendig befunden werden möchte, durch gemeine Bewilligung aller Agnaten und Stamms-Verwandten, hierüber etwas zu dispensiren, oder da unser Erbeinigung in einem oder mehr Puncten zu verbessern, wollen Wir unsern Erben, Successorn und Nachkommen, solches zu thun, alle Macht hiemit ausdrücklich vorbehalten, und reservirt haben, doch mit diesem angehenckten Beding, daß solches anderer Gestalt nicht, als mit gemeiner Verwilligung aller Agnaten und Stamms-Verwandten, beschehen, und nichts desto minder in allen übrigen Puncten diese Erb-Einigung, als ein Pactum reale oder Statutum familiæ juratum, in vim legis, in seinen Kräfften bleiben, und unverbrüchlich gehalten werden soll.

Zu dessen wahren Uhrkundt, haben Wir diese sämtliche Gebrüdere obgedacht, und an statt unsers noch unmündigen Pfleg-Sohns, Graf Fritzens, Wir Sr. Lbd. verordnete und bestettigte Vormunder, Johann, Graf zu Nassau, Catzenelnbogen, und Johann Albrecht Graf zu Solms, die Erb-Vereinigung mit eigenen Händen unterschrieben, und darneben die Hoch- und Wohlgebohrne unsere freundl. liebe Vettern, Ludwigen Grafen zu Nassau, zu Saarbrücken, zu Saarwerden, Herrn zu Lahr, Wißbaden und Itzstein, Wolffgang Ernsten von Isenburg, Grafen zu Büdingen, und Friedrichen, Grafen zu Solms, Herrn zu Müntzenberg, Wildenfelß und Sonnenwald, wie auch die Veste, Unsere Manne und liebe Getreuen Hanns Henrich von Breidenbach zu Breidenstein, und Philipsen von Sehlbach, genant Qvadfessel ꝛc. ersucht und angelangt, dieselbige neben uns zum Zeugniß zu unterzeichnen, und ihre Siegel neben die Unsern hieran zu hangen, welches Wir obgedachte uff Ihrer Lbden und respective Gnaden freundliches Begehren also gethan zu haben, bekennen, doch Uns und Unsern Erben ohne Schaden. So geschehen zu Berleburg den 20. Nov. Anno 1607.

Georg, Graf zu Sayn und Wittgenstein.
Bernhardt, Graf zu Sayn und Wittgenstein.
Johañ, Graf zu Nassau Catzenelnbogen.
Wolffgang Ernst, Graf zu Ysenburg.
Ludwig, Graf zu Nassau Saarbr.
Wilhelm, Graf zu Sayn und Wittgenstein.
Ludwig, Graf zu Sayn und Wittgenstein.
Johann Albrecht, Graf zu Solms.
Friedrich, Graf zu Solms.
Hannß Henrich Breidenbach.
Philips von Sehlbach gnt. Qvadfessel.

CCLXXIII.

Lehen-Brieff Chur-Fürst Friderichs zu Pfaltz über die gantze Grafschafft Sayn ꝛc. auf Graf Wilhelmen zu Sayn und Wittgenstein, und dessen sämptliche Gebrüdere gestellet, de Anno 1614.

Wir Friedrich von GOttes Gnaden, Pfaltz-Grafe bey Rhein, des Heiligen Römischen Reichs Ertztruchsaß und Chur-Fürst, Hertzog in Bayern ꝛc. bekennen und thun kund offenbar mit diesem Brieff; Demnach weyland dem Hochgebohrnen Fürsten, unserm freundlichen lieben Herrn Vattern, Herrn Friedrichen Pfaltz-Graven, Chur-Fürsten, Christlobseeliger Gedächtnüß, der Wohlgebohrn Sr. Lbd. gewesener Groß-Hoffmeister, Ludwig von Sayn, Grave zu Wittgenstein, Herr zu Homburg ꝛc. mit unterschiedlichen originaliter aufgelegten Documenten und insonderheit einer Saynischen Brüdertheilung, so in anno 1264. zwischen weyland des Wolgebornen Graven Gottfrieden von Sayn hinterlassenen Söhnen, Johannen und Engelberten auffgericht und verglichen worden, und dann mit der ersten Saynischen Belehnung de anno 1273. unterthänig Anzeig und gnugsam Beweiß gethan, wie er zu der von dem Chur-Fürstenthumb der Pfaltz-Grafschafft bey Rhein, zu Mannleben rührende Grafschafft Sayn, als proximus & legitimus Agnatus & Successor, von Rechts wegen befugt, inmassen er darauf von Sr. Lbd. wie nit wenigers nach seinem zeitlichen Absterben, seine hinterlassene Söhne hernach benent, der Gebühr auff beyde begebene Fälle belehnet worden, daß Wir anietzo, nachdem die von dem Hochgebohrnen Fürsten, unserm freundlichen lieben Vettern, Vattern, Schwagern und Gevattern, Herrn Johannsen, Pfaltz-Graffen bey Rhein, Hertzogen in Bayrn, Graven zu Veldentz ꝛc. Der Chur Pfaltz getragene Administration sich geendet, und Wir durch Verleihung GOttes des Allmächtigen die Regierung unsers Chur-Fürstenthumbs, auch Land und Leuten angetretten, dem Wolgebornen, unserm lieben Getreuen, Wilhelmen, Grafen zu Sayn und Wittgenstein, Herrn zu Homburg ꝛc. auf unterthänig bittlich beschehen Ansuchen, vor sich selbsten und von wegen seiner Gebrüdere, Georgen, Ludwigen und Bernhards obgedachten Graf Ludwigs hinterlassenen Söhnen, allen Graven zu Sayn und Wittgenstein, Herren zu Homburg, und ihren Ehelichen Leibs-Manns-Lehens-Erben, die gantze Grafschafft von Sayn mit Mannschafft, Lehenschafft, Schlössern, Landen, Leuten und Zugehörungen, ausgenommen das Schloß und Land Freusberg, Item das Hauß Birnberg mit seinen Zugehörungen, Item die Grafschafft von Solms, die der Grafe von Solms vorbaß von ihnen hat, Item Braunsberg das Schloß, mit seiner Zugehört, das der Grave von Wiedt hat, zu Mann-Lehen verliehen han, also das alles vom Chur-Fürstenthumb der Pfaltz-Grafschafft bey Rhein zu rechtem Mann-Lehen rührt und gehet, und er Graf Wilhelm zu Sayn, seine Brüdere obbemelt, und ihre Manns-Lehens-Erben, sollen die auch fürters allezeit, und als dick das noth beschehen wird, von uns unser Lebtag gantz aus, und nach unserm Tod, unsere Erben, die Pfaltz-Graven bey Rhein, des heiligen Röm. Reichs Ertztruchsassen und Chur-Fürsten seynd, zu rechtem Mann-Lehen empfangen, haben und tragen, und darvon mit gutem Treuen, Gelübden und Eyden dienen, gewärtig, gehorsam und verbunden seyn, Uns allezeit getreu und hold zu seyn, unsern Schaden zu warnen, Frommen und bestes allezeit getreulich zu werben und zu thun, als Edle Mann ihrem Herrn von Recht und Gewohnheit billig thun, sollen, und zu thun schuldig seynd, ohn alle Gefährde, also auch bemelter Wilhelm Grave zu Sayn und Wittgenstein berührt Mann-Lehen ietzund von Uns, für sich und obgedachte seine Brüder, mit Vorbehaltung Chur-Fürstlicher Pfaltz Mann und eines iedlichen Rechten, darnach empfangen und Uns darüber gelobt und leiblich zu GOtt geschworen hat. Zu Urkund haben Wir Unser Insiegel hieran hangen lassen. Datum Heidelberg den 1. Monaths-Tag Novembr. nach Christi unsers lieben Herrn und Seeligmachers Geburt, Anno 1614.

CCLXXIV.

Chur-Fürst Friedrich Wilhelms zu Brandenburg Concession wegen der Grafschafft Hohnstein, an Graf Johann zu Sayn und Wittgenstein, de Anno 1647. nebst Käysers Ferdinandi III. Confirmation darüber, worinn er auch dem Grafen seinen Titul und Wapen im Jahr 1653. vermehret.

Wir Ferdinand der Dritte von Gottes Gnaden, erwehlter Römischer Käyser, zu allen Zeiten Mehrer des Reichs ꝛc. bekennen öffentlich mit diesem Brieff, und thun kund allermänniglich, daß Uns der Hochwohlgebohrne, unser und des Reichs lieber Getreuer, Johann, Graff zu Sayn und Wittgenstein, Herr zu Homburg ꝛc. einen Brieff von den Durchlauchtigen Hochgebohrnen Friederich Wilhelmen, Marggraffen zu Brandenburg ꝛc. Unserm lieben Oheim und Chur-Fürsten, in welchem Sr. Liebden ihme die Grafschafft Hohnstein, so viel daraus von dem Fürstenthum Halberstadt zu Lehn gehet, als die Aemter Lohra und Clettenberg, nebst dem Gerichte Allerberg, mit aller Zubehörunge, gegen Abtrettung eines von gedachtes Chur-Fürsten Liebden innhabenden Pfand-Schillings geschencket, und erblich überlassen habe, in Unterthänigkeit vorgebracht, welcher Brief von Wort zu Wortten hernach geschrieben also lautet:

Wir Friederich Wilhelm von GOttes Gnaden, Marggraff zu Brandenburg, des Heil. Röm. Reichs Ertz-Cämmerer und Chur-Fürst ꝛc. Thun kund und bekennen hiermit vor Uns, Unsere Erben und Nachkommen, Marggraffen und Chur-Fürsten zu Brandenburg, in Preussen ꝛc. Hertzog; Nachdem Wir des Hoch-Wohlgebohrnen Unsers zu den vorseyenden General-Friedens-Tractaten nacher Oßnabrück uud Münster abgeschickten geheimbden Raths, besonders Lieben und Getreuen Johann, Graffen zu Sayn und Wittgenstein, Herrn zu Homburg und Valendar, nützliche und getreue Dinste, welche er uns in vielen Wegen und sonderlich bey ietztgedachten Friedens-Tractaten unverdrossen, und mit grosser Sorgfalt und Fleiß erwiesen, auch noch ferner in Unterthänigkeit erweisen kan und will, bey uns in Gnaden ermessen, und ihn und die Seinige solches fruchtbarlich genieſen zu lassen, billig zu seyn erachtet, daß Wir dannenhero bewogen worden, ihme die Grafschafft Hohnstein, so viel derselben vom Stifft Halberstadt zu Lehen gehet, bestehende in denen beyden Aemtern Lohra und Clettenberg, und dem Städtlein Bleichenrode, gnädigst zu conferiren, und erblich zu geben, thun auch solches hiemit und in Krafft dieses, dergestalt und also, daß wohlgemelter Graf von Witgenstein, und seine Descendenten, und männliche Leibes-Lehens-Erben, berürte Grafschafft von uns, und unsern Nachkommen, als Fürsten des Stiffts Halberstadt, so bald Wir zum würcklichen Besitz selbiges Stiffts kommen und gelangen werden, zum Mann-Lehen empfahen und erkennen solle, gestalt Wir ihm dabey denn kräfftiglich manuteniren, und auf alle Fälle die Eviction præstiren wollen, dahingegen Er unser ietzt inhabendes Ambt Wetter uns ohne Entgeld, und mit Zurücklassung des darauf hafftenden ausgezahlten Pfand-Schillings, wiederum abzutretten und einzuräumen, schuldig seyn soll, jedoch nicht ehe, biß er in die würck-

liche und ruhige Possession mehr besagter Grafschafft Hohnstein und deroPertinentien, wird immittiret und eingewiesen worden seyn, alles getreulich und sonder Gefehrde. Urkundlich haben Wir diese Concession eigenhändig unterschrieben, und mit unserm Cammer-Secret zu bekräfftigen wohlwissend anbefohlen. So geschehen und gegeben in unser Residentz Cleve, den 27. Martii des sechzehnhundert sieben und viertzigsten Jahrs.

Friedrich Wilhelm Chur-Fürst ꝛc.

(L. S.)

Und Uns darauf ermeldter Graff Johann zu Sayn und Wittgenstein unterthänigst angeruffen und gebethen, daß Wir nicht allein vorinserirten Brieff zu confirmiren, zu bekräfftigen, und zu bestättigen, sondern auch ihm und seine Posterität mit dem Titul der Grafen von Hohnstein, zu Lohr und Clettenberg zu versehen, auch deßfalls sein Uhralt Sayn- und Wittgensteinisches mit dem Hohnsteinischen Wapen, nachfolgender gestalt zu conjungiren und zu vermehren, nemlich und als mit Nahmen ist, ein quartierter Schild, dessen hinter Untertheil über zwerch in zween Theile also unterschieden, daß der Unter schlecht weiß, roth und weiß, Obertheil aber weiß oder silberfarb, in welchen gegen der Abtheilung ein laufsender schwartzer Hirsch mit einen schwartzen Gestähmb, jedes mit vier Zincken vor der Oberfeldung roth ist, durch welche über zwerg drey gelbe Balcken, und ob der Obern einwerts, ein zum Grimmen geschickter Löw mit offenen Rachen, roth ausschlagender Zungen, und über sich werffenden Schwantz, vorder Untertheil weiß, dadurch der Länge nach drey schwartze Balcken, vom vordern, unten gegen den Hintern, Obereck, der schreg noch ein gelbe breite Strasen, in welcher nach einander, drey schwartze mit den Rüsseln über sich stehende Eber- oder Schwein-Köpffe, hinterm rothen Obertheil, ein weises Portal mit zweyen an den Seiten habenden runden Thürmen, mit drey Zinnen und etlichen Fenstern und Schießlöchern, in Mitte der Qvartierung ein roth oder rubinfarben Hertz-Schildel, in welchen aufrechts fürwerts, ein zum Grimmen gestelter Löw gelb oder goldfarber, mit offenen Rachen, roth ausschlagender Zungen, doppelt über sich gewundenen Schwantz und für sich werffenden Prancken erscheinet, auf dem Schilde vier gegen einander einwerts gekehrte offene Adeliche Turnirs-Helm, jeder mit einer Goldfarben Königlichen Cron gezieret, dann allerseits mit weisser, schwartzer, gelb und rother abgewechselter Helmdecken gezieret, aus der hintern ersten Cron, über sich ein Pfauen-Schwantz mit seinen Wiegeln, auf der andern Cron, das unten im rothen Felde stehende weisse Portal, mit den zweyen Thürnen, aus der dritten Cron, zwischen zweyen über sich stehenden Hirsch Gestahmden, deren das hintere roth, das vordere weiß, und jedes von vier Zincken erscheinet, ein gelbes krummes gewundenes Horn mit den Mitz fürwerts gehende, aus der vierten fördern ersten Cron entspringen fünff mit den Gipffeln oben etwas abhangende Strauß-Federn, deren die hindere erste, dritte und fünffte fordern erste weiß, andere und vierdte schwartz ist, immasen solche conjungiret und vermehret, Uhralt Gräfl. Sayn, Wittgenstein und Hohnsteinische Wapen, samt seiner Zier, in der Mitte dieses Unsers Käyserlichen Brieffes gemahlet, und mit Farben eigentlicher und erkentlicher ausgestrichen ist, gnädigst geruheten, daß Wir angesehen solch ermelten Graffens zu Sayn und Wittgenstein ziemliche demütige Bitte, und dorumb mit wohlbedachtem Muth, gutem Rath und rechten Wissen, obeinverleibten Brieff nicht allein alles seines Inhalts gnädiglich confirmiret, approbiret, ratificiret und bestätiget, sondern auch ihn und seine Posterität mit dem Titul Graffen von Hohnstein, zu Lohra und Clettenberg, und dem daher rührenden Wapen, Schild und Helm von neuen versehen und begabet haben, thun das, confirmiren, approbiren, ratificiren und bestättigen denselben, geben und verleihen ihnen auch hiemit oberneuerten Titul, Wapen, Schild und Helm, von Römischer Käyserlicher Macht, Vollkommenheit hiermit wissendlich in Krafft dieses Brieffes, und meinen, setzen, ordnen und wollen, daß solcher vorinserirter Brieff und Concession, in allen seinen Worten, Puncten, Clausulen, Articuln, Inhalt, Mein- und Begreiffungen, kräfftig und mächtig seyn, von beeden Theilen, stet, fest und unverbrüchlich gehalten und vollnzogen werden, und sie sich desselben alles seines Inhalts, neben obberührten Titul, und conjungirten Wapen und Schild geruhiglich freuen, gebrauchen und geniessen sollen und mögen, von allermänniglich unverhindert, worbey auch Wir und Unsere Nachkommen Römische Käyser, sie jederzeit kräfftigst schützen und handhaben wollen, doch Uns und dem Heil. Röm. Reich an Unsern und sonst männiglich an seinen Rechten und Gerechtigkeiten unvergreif- und unschädlich. Und gebieten darauf allen und jeden Chur-Fürsten, Fürsten, Geist- und Weltlichen, Prælaten, Graffen, Frey herrn, Rittern, Knechten, Land-Voigten, Hauptleuten, Vietzthum, Voigten, Pflegern, Verwesern, Ambtleuten, Land-Richtern, Schuldheisen, Bürgemeistern, Richtern, Räthen, Kündigern der Wapen, Ehrenholden, Persevanten, Bürgern, Gemeinden, und sonst allen Unsern und des Reichs Unterthanen und Getreuen, was Würden, Stand oder Wesens die seynd, ernstlich und festiglich mit diesen Brieff, und wollen, daß sie obbemeldten Graffen, Johann zu Sayn und Witgenstein obinserirten Brieff und dieser Unser Käyserlichen Confirmation, Approbation, Ratification und Bestättigung, wie nicht weniger den Titul Graffen von Hohnstein, zu Lohra und Clettenberg, und den obbeschriebenen conjungiret, und vermehrten Saynischen Wapen, nicht hindern noch irren, sondern Ihm, seine Descendenten und männliche Leibes-Lehens-Erben, dessen geruhiglichen freuen, gebrauchen und geniessen lassen, hierwider nichts thun, noch das jemand andern zu thun gestatten, in keine Weise und Wege, als lieb einen jeden sey, Unsere und des Reichs schwere Ungnade und Straffe, und dazu eine Poen, nemlich 60. Marck lötiges Goldes zu vermeiden, die ein ieder, so offt er freventlich hierwider thäte, Uns halb in Unser und des Reichs Cammer, und den andern halben Theil mehrbenandten Graffen zu Sayn und Witgenstein, und seinen Nachkommen, wie obstehet, unnachläßlich zu bezahlen verfallen seyn solle. Mit Urkund dieses Brieffes besiegelt, mit unserm Käyserlichen anhangenden Insiegel, der geben ist in Unserer und des Heiligen Reichs Stadt Regenspurg, den 11ten Tag des Monats Aug. nach Christi unsers lieben HErrn und Seeligmachers Geburth in sechzehnhundert drey und sunffzigsten, Unserer Reiche des Römischen im siebenzehenden, des Hungarischen in acht und zwantzigsten, und des Böhmischen im sechs und zwantzigsten Jahre.

FERDINAND.

Johann Philipp E. B. u. C. z. Mäyntz.

Ad mandatum Sacræ Cæsar. Majest. proprium

Leonhard Pipius.

CCLXXV.

Marggraf Albrechts zu Brandenburg Onoltzbach Consens, wegen der Grafschafft Hohnstein, daß solche von Chur-Fürst Friedrich Wilhelm zu Brandenburg, an Graf Johann zu Sayn und Witgenstein überlassen worden, de Anno 1652.

Von GOttes Gnaden, Wir Albrecht, Marggraff zu Brandenburg, zu Magdeburg, in Preußen, Stettin, Pommern, der Caßuben und Wenden, auch in Schlesien zu Crossen und Jägerndorff Hertzog, Burggraff zu Nürnberg, Fürst zu Halberstadt und Minden ꝛc. bekennen öffentlich mit diesen Brieff, daß Uns der Hochwohlgebohrne, Unser besonders lieber Oheimb, Herr Johann Graff zu Sayn, Wittgen- und Hohnstein, Herr zu Homburg und Valendar, Chur-Fürstl. Brandenburgischer geheimbder Rath, Stadthalter des Fürstenthums Minden, und der Graffschafft Ravensberg, in Schrifften zu vernehmen gegeben, welchergestalt der Durchl. Hochgebohrne Fürst, Herr Friederich Wilhelm, Marggraff zu Brandenburg, des Heil. Röm. Reichs Ertz-Cämmerer und Chur-Fürst, zu Magdeburg, in Preussen, zu Jülich, Cleve, Berge, Stettin, Pommern, der Cassuben und Wenden, auch in Schlesien, zu Crossen und Jägerndorff Hertzog, Burggraff zu Nürnberg, Fürst zu Halberstadt und Minden, Graff zu der Marck und Ravensberg, Herr zu Ravenstein ꝛc. Unser freundlich lieber Herr Vetter, Ihme die Grafschafft Hohnstein, so weit selbige von dem gewesenen Stifft, nunmehro aber Fürstenthum Halberstadt zu Lehen rühret, und anietzo in den beeden Aembtern Lohra und Clettenberg bestehet, gnädigst concediret, auch Ihn in würckliche Possession gesetzet, darinnen confirmiret und bestättiget, vermöge deren uns in fürgebrachter glaubwürdiger Chur-Fürstlichen Concession-Declaration- und Confirmation-Brieffe sub datis Cleve den 27ten Mart. Anno 1647. den 25ten April. 1649. und Holtern den 7. Junii 28ten Maji, 1651. und uns hierauf gebethen, daß Wir solche ihm theils titulo oneroso, theils auch mit treuepflrigen Fleiß und Mühe erlangte Aemter, auch unsers theils zu desto mehrer seiner und der Seinigen Versicherung, nicht weniger zu confirmiren geruhen wolten.

Wann Wir dann angesehen seine des Herren Graffen nütz- und ersprießliche Dienste, welche er biß anhero hochgedachtes Herrn Chur-Fürstens zu Brandenburg Liebden erwiesen, auch Uns und Unserm Chur- und Fürstlichen Hause noch ferner leisten kan, will und mag, und demnach in solcher Handlung, Uebergab und Verleihung obbenandter Grafschafft Hohn-

Hohnstein und derer Aembter Lohra und Clettenberg um desto eher gehelet und bewilliget, weil auch die Römische Käyserliche Majestät Unser Allergnädigster Herr selbige allbereits allergnädigst confirmiret und bestättiget, thun auch Krafft dieses, als in der gesambten Hand an Unsers Chur- und Fürstlichen Hauses Reichs-Lehen insgemein, und in specie auch dem Fürstenthum Halberstadt berechtigter Fürste, alles dasjenige, so von mehr hochbedeutetes Herrn Chur-Fürsten zu Brandenburg Liebden Ihm Herrn Johannsen Grafen zu Sayn und Wittgenstein, Herrn zu Homburg und Valendar concediret, übergeben und verliehen worden, auch für Uns, Unser Herrschafft, Erben und Nachkommen genehm halten und bestätigen, also, daß er Herr Graff und seine Erben, und hinwiederum derselben Erben absteigender Linie, und männlichen Geschlechts, erwehnte Graffschafft Hohnstein inne haben, nutzen, geniessen und gebrauchen mögen, allermassen oberwehnte Ihm darüber ertheilte Chur-Fürstliche Concessiones, Brieffe und Urkunden (darauf Wir Uns hiemit beziehen, und dieselbe alles ihres Inhalts, als ob dieselbe von Worten zu Worten hierin verleibt stünden, wiederhohlt haben wollen) solches mit mehrern begreiffen und ausweisen, ohngefehrde. Zu Urkund haben wir diesen Brieff mit eigen Händen unterschrieben, und Unser Fürstlich Cantzley-Secret-Insiegel demselben auzuhängen befohlen. So geschehen in Unser Stadt Onolsbach den 13. Febr. alten Calenders, nach Christi unsers Erlösers und Seeligmachers Geburth, in sechzehnhundert zwey und funfftzigsten Jahre.

CCLXXVI.

Vergleich Frauen Johannetten gebohrnen Gräfin zu Sayn, verwittibter Fürstin zu Hessen, und Frauen Ernestinen Gräfin zu Manderscheidt, auch gebohrner Gräfin zu Sayn mit Chur Trier, de Anno 1652.

KUnd und zu wissen sey männiglich, als nach tödtlichem Hintritt weyland des Wohlgebohrnen Herrn Heinrichs, Graffens zu Sayn ꝛc. zwischen auch weyland dem Hochwürdigsten Fürsten und Herrn, Herrn Lothario, folgends Herrn Philipps Christophen, beyden gewesenen Ertz-Bischoffen und Chur-Fürsten zu Trier, Hochseel. Andenckens, an einem und wohlgemelten Graff Heinrichs zu Sayn Brudern, Graff Herrmanns zu Sayn, Eheleiblicher Tochter, Gräfin Annen Elisabethen zu Sayn, und derselben Descendenten als nechsten Erben, am andern Theil, wegen desselben Successions, schwehre und kostbare Differentien und Streitigkeiten entstanden, derentwegen beyde Chur-Fürstl. und Gräfl. Partheyen, in unterschiedliche, weitläufftige und langwierige Processe und Rechtfertigungen gerathen, welche noch auff den heutigen Tag unerörtert, vor verschiedenen Richtern schwebend sich enthalten, auch dieser Zeit und Sachen Bewandnüß nach, in vielen nachfolgenden Jahren, durch Richterl. Ausspruch, besorglich nicht entschieden werden möchten, daraus dann anderster nichts als fernere Weitläufftigkeiten, Kostspildung, augenscheinliche Verderbung und Verwüstung der Schlösser, Land und Leuten, wie bißhero geschehen, also inskünfftig zu erwarten. Solchem Ubelstand nun mit möglicher Remedirung zu begegnen, insonderheit aber die zwischen einem Hochlöbl. Ertz-Stifft und dem Gräffl. Hause Sayn, von Alters wohlhergebrachte gute Nachbarliche Verständnüß wiederumb einzuführen, und zu stabiliren, und inskünfftige desto beständiger zu unterhalten, daß in Betracht dessen, und anderer mehr darzu bewegenden hochwichtigen Ursachen, vornehmlich auch propter eventum litis dubium, zwischen dem Hochwürdigsten Fürsten und Herrn, Herrn Carol Casparn, Ertz-Bischoffen und Chur-Fürsten zu Trier ꝛc. eines, und der Hoch- und Wohlgebohrnen, Frauen Johannetten, gebohrnen Gräfin zu Sayn, verwittibter Fürstin zu Hessen, und Frauen Ernestinen, Gräfin zu Manderschied, auch gebohrner Gräfin zu Sayn, Geschwistere andern Theils, diese schwehre Mißhelligkeiten, wo möglich, in der Güte hinzulegen, aus dem Grund abzuthun, und alles, was bißhero einiger Gestalt zwischen Hoch- auch wohlgemeldten Partheyen strittig gewesen, in einen ruhigen und friedlichen Standt zu setzen veranlasset, eingewilliget und verglichen, massen darauff Ihr. Chur-Fürstl. Gnaden der Herr Ertz-Bischoff die Hoch- und wohlgedachte Fürstl. Saynische Töchter und Frauen Schwestere zu dem Ende gegen den dritten dieses noch lauffenden Monaths Julii anhero nacher Coblentz beschrieben, woselbsten dann auch von wegen höchstgedachter Ihrer Chur-Fürstlichen Gnaden an selbigem Tage, deroselben Marschalck, der Wohlgebohrne B. Frey-Herr von Metternich, sambt Cantzlar und Räthen, als zu diesen Tractaten specialiter Deputirten, wie dann auch an seiten Hoch- und Wohlgedachter Fürst- und Gräflichen Saynischen Töchter, der auch Hoch- und Wohlgebohrne Herr, Herr

Herr Salentin, Graf zu Manderschiedt und Blanckenheimb ꝛc. in Ehevogts Nahmen Seiner Frauen Gemahlin, sambt ihren gelährten Räthen und andern Bedienten und Beyständen, erschienen, und nachdem beyderseits die zu diesen Tractaten gehörende Gewälte exhibiret, examiniret und sufficient befunden, der Sachen ein Anfang gemacht, etliche nachfolgende Tage damit verfahren, und endlich in persöhnlicher Gegenwart hochgedachter Ihrer Churfürstl. Gnaden, des Herrn Ertz-Bischoffs, wie dann auch Herrn Graffens zu Manderschiedt, auch deroselben Gevollmächtigten, Bey- und Zuständen, diese Tractaten geschlossen, und alle bishero unter einander gehabte Streitigkeiten transigendo verglichen, auf Condition, Gestalt und Maaß, wie nachfolget: Anfänglich und zum ersten, haben Ihre Churfürstl. Gnaden der Herr Ertz-Bischoff gewilliget, und sich dahin gnädigst erkläret, daß sie das Schloß und Veste Freußburg, mit Mannen, Burgmannen, Vorburg, Thal und Leuthen, darzu gehörig, wie dann auch das gantze Ambt mit seinen Kirchspielen, als nehmlich Kirchen, Fischbach, Gebertshäymb und die Freußburgische im Kirchspiel Daden eingesessene Unterthanen, sambt deren Lands Ober-Hohen und Niedern Gerechtigkeit, aller Civil- und Criminal-Jurisdiction, Gebothen und Verbothen, Rechten und Intraden, wie solche alle vor diesem das Gräffliche Hauß Sayn innen gehabt, und hinterlassen, nichts ausgenommen, item was Rechtens gemeltes Gräffliche Hauß gehabt, in den Dörffern Bann, Max-Sayn und Selters, mit allen ihren Zugehör und Rechten, vollkömmlich und ohne einigen Abbruch oder Reservat denen Fürstlichen und Gräfflichen Töchtern und dem Gräfflichen Hause Sayn, restituiren und wieder einräumen sollen und wollen, dergestalt, jedoch daß die Fürstl. und Gräffl. Frauen Töchter Herrn N. Graffen zu H. und G. das von weyland Graffen Heinrichen zu Sayn auffgenommene Capital von 6000. Franckf. Gülden, sambt denen dabevorn mit dem Ertz-Stifft berechneten Interesse baar contentiren und bezahlen, oder auff andere annehmliche Wege wohlermelten Herrn Graffen zu H. Vergnügung thun sollen; welche Zahlung oder Vergnügung also zu thun, Hoch- und wohlgedachte Fürst- und Gräffl. Frauen Töchter gutwillig, und hingegen ihre Churfürstl. Gnaden der Hr. Ertz-Bischoff, diejenige Schulden, welche ein Hochwürdiges Domb-Capitel darauff vor und nach bey wohlermeltem Herrn Graffen zu H. gemacht, und verschrieben, ohne Zuthun des Gräffl. Hauses Sayn, oder Fürst- und Gräffl. Saynischen Töchter, und weiter keine andere Saynische, auff obgemelten cedirten Güthern hafftende Schulden, abzurichten und zu bezahlen übernommen.

Dieses Schloß, Veste, Herrschafft und Land zu Freußburg, mit allen obspecificirten seinen Appertinentien und Zugehörungen, sambt denen Güttern und Gerechtigkeiten zu Bann, Max-Sayn und Selters, auch allen demjenigen, was denen Fürst- und Gräfflichen Saynischen Töchtern, und dem Hause Sayn, Krafft dieser Transaction und Vertrags, verbleiben wird, das sollen und wollen ihre Churfürstliche Gnaden ihnen und ihren ehelichen Leibes-Erben, Söhnen und Töchtern, verleiben und ansetzen, welche sie und ihre Nachkommen, von Ihro Churfürstl. Gnaden und deroselben Ertz-Stifft mit eydlichen Lehens Pflichten, vor Söhn und Töchter sich verbindlich machen sollen, immassen der hierüber ausgefertigte Lehen-Brieff solches mit mehrern nachführet. Hingegen haben die Fürst- und Gräffliche Saynische Töchter vor ihre Persohn selbsten, ihre Nachkommen und Erben, mann- und weiblichen Geschlechts, auff alle und jede Sprüch und Forderung, welche ihre Vor-Eltern gehabt, und sie selbsten haben können oder mögen, auff Schloß und Thal Sayn, und zubehörige Dorffschafften N. und N. sambt dem Closter daselbsten nichts ausgescheiden, cum omnimoda jurisdictione, benanntlich auch mit denen Vogteyen Irrlich und Ormitz, sambt aller dieser beyden Vogteyen competirender Ober-Hoher- und Nieder-Recht und Gerechtigkeiten, allen Renthen, Einkünfften und Gefällen klein und groß, item auf den Flecken Rheinbrül ebenmäßig mit der Land- Ober- und Herrlichkeit, Folge, Reisse, Schatzung, Wildpahn, Wälden, Bezirck, Oberkeit, an der Wein-Beede, Atzungs-Geldern und allen andern Renthen, Güthern, Gefällen und Zugehörungen, item auff den Wein-Zehenden zu Andernach; item auff zweyen Tornussen zu Engers, und einem zu Boppart, item auff 100. Fl. Lehen-Geldtes auff dem Zoll Engers, item auff einen vierdten Theil des Kirchspiels Heimbach, wie die Graffen von Sayn alle diese Stück vor diesem besessen, und das Ertz-Stifft anjetzo besitzen, nutzen und geniessen thut, dergestalt, daß dieselbe und ihre Nachkommen, am Ertz-Stifft solche Stück insgemein, und einjedes absonderlich nun hinführo und zu ewiger Zeit erb- und eigenthümblich einhaben, behalten, und damit gleich andern ihren und ihres Stiffts eigenthümblichen Herrschafftlichen Gütern schalten und walten mögen. Alle und jede auff S. G. J. O. und Kirchspiel H. wie auch auff den obgedachten Tornussen, auff dem Zoll B. und C. stehende, und von dem Gräfflichen Saynischen

schen in einer absonderlichen übergebenen Designation verzeichnete Schulden aber, wie ingleichen 400. Goldt-Gulden Capital, so auf dem Flecken Rheinbrül, bey denen von N. stehen, betreffend, dieselbige, wie obspecificiret, und weiter nicht, wollen mehr höchstgedacht ihre Churfürstl. Gnaden vors künfftige allein, ohne Entgeldt des Gräfflichen Hauses Sayn, zu zahlen acceptirt und angenommen haben. Es ist auch beredt und verglichen worden, daß Ihro Churfürstl. Gnaden die obspecificirte, vermöge dieser Transaction, Ihro und Ihrem Ertz-Stifft erblich und eigenthümblich cedirte und überlassene Landt, Leute und Güter, von des Reichs und Creysses Contributionen, Steuern und Anlagen, darzu sie unter andern Saynischen Landen eingezogen worden, entweder eximiren, oder das Contingent, der Matricul und Proportion nach, welche ihro zu dem Ende Saynischen Theils, bey diesen Tractaten überlieffert, und von Ihrer Churfürstlichen Gnaden zu weiterer Erkundigung, so viel die angegebene Proportion betrifft, acceptiret worden, jedesmahl gleich andern Saynischen Landen, zu den Creyß beytragen, und die Fürstl. und Gräffl. Saynische Frauen Töchtere und ihre Lande deswegen entheben und übertragen, auch bey denen Creyß ausschreibenden Fürsten wegen einiger bishero gesuchter Restanten sich angeben solle und wolle, damit die Saynische Land und Leute deswegen auser aller Gefahr gestellt seyn und bleiben mögen. Die vors künfftige zutragende Evictiones betreffend, da ist verglichen, daß ein oder andere Partheyen dasjenige, so ihr, Krafft dieser Transaction, verbleibet, cedirt und eingeraumt, seinem besten Verstande nach conserviren, defendiren und vertreten soll, jedoch daß eine der andern dabey assistire, succurrire, und mit Rath und That behülff- und beförderlich sey, massen sie sich darzu Krafft dieses schuldig und willig erklärt haben: Sonsten über jetztbesagte Beyhülff und Assistenz solle, in Casum unverhoffter Eviction, einer an den andern keinen Regressum haben, noch einige Schadloßhaltung zu suchen befugt seyn, bevorab und insonderheit die Pfältzische Lehen, auff diesen gedachten Saynischen Häusern, Land und Leuten, wie dann auch die Witgensteinische Actiones und Prætensiones betreffendt.

Die zu beyderseits abgetretene und eingeräumte Graff- und Herrschafften, Land und Leuten, gehörige Brieffe, Documenta, Schrifften, Register und Rechnungen, soll ein Theil dem andern reciproce getreulich überlieffern, dergestalt, daß die Originalia bey demjenigen, welchem das Gut verbleibt, auch verbleiben, dem andern Theil aber davon beglaubte Transsumpta ertheilet, und deren Originalien Communication, doch auff des ansuchenden Theils Kosten, bey zutragenden Nothfällen unweigerlich verstattet werden sollen. Vermöge diesem allem nun sollen Ihre Churfürstl. Gnaden mit denen Fürstl. und Gräffl. Frauen Töchtern mit ihrem Gräfflichen Hauß aller und jeder mit einander bishero gehabter Differentien halber gesetzt, vertragen und verglichen, auch die derentwegen am Kayserl. Reichs-Hoff-Rath, und dem Kayserlichen Cammer-Gericht zu Speyer intentirte Processus, und darinnen ergangene Sententiæ, auffgehoben seyn, auch kein Theil an den andern weder dahero in Possessorio noch in Petitorio in denen Haupt-Actionen, noch auch ratione fructuum perceptorum, aut qui percipi potuerunt, damnorum datorum, factarum deteriorationum, noch in einige andere Wege oder einigen andern Interesse halben, wie das Nahmen möchte haben, ichtwas zu prætendiren und zu fordern haben, alldieweilen beyde transigirende Partheyen darauff wissentlich und wohlbedächtlich, wie dann auch auff alle Beneficia, Begnadigungen, aller geist- und weltlichen Rechten, so Ihrer Churfürstlichen Gnaden, Dero Thumb-Capitel und Ertz-Stifft competiren mögen, desgleichen die Fürstl. und Gräfflichen Saynische Frauen Töchter vor sich und ihre Nachkommen, und Erben auff diejenige Favores, Indulta, Privilegia, Beneficia, so dem weiblichen Geschlechte zu Gutem ertheilt, und deren sie sich gnugsam unterrichten lassen, renunciirt, und sich deren allen begeben haben, dabeneben all dasjenige, was bey diesen wehrenden Streitigkeiten vorgegangen, gegen beyderseits Beambte, Diener und Unterthanen nicht geandet, noch geeiffert, sondern nachgegeben und vergessen seyn uñ bleiben solle.

Alldieweil und letzlich auch zu dessen völliger Confirmation und Bestättigung eines Hochwürdigen Thumb-Capitels, des hohen Thumb-Stiffts zu Trier Consensus, als in graviori, hiebey von nöthen und requiriret wird; So haben Ihre Churfürstl. Gnaden es dahin zu dirigiren versprochen, daß solcher Consensus förderlichst und längst innerhalb den nechstfolgenden 3. Monaten ausgebracht, und denen Gräfflichen Frauen Töchtern, dreyfach in Originali, eingehendiget werden solle.

Wann dann alles dasjenige, was oben gemelt, durch unsere allerseits gevollmächtigte Räthe und Bediente mit unsern guten Willen und Wissen also tractirt, eingewilligt uñ endlich beschlossen; So geloben und versprechen wir Carl Caspar, von GOttes Gnaden Ertz-Bischoff zu Trier, bey unsern Fürstlichen wahren Worten, auch bey Obligation Unsers Ertz-Stiffts Haab und Güthere, in beständigster Form Rechtens, und wir Johannetta und Ernestina bey unsern Fürst- und Gräffl. Worten und Ehren, auch bey Obligation unserer Haab und Güter, in gleichmäßiger beständiger Form Rechtens, alles was obgemeldet, und uns allerseits betreffen thut, stät, fest und unverbrüchlich zu halten, dagegen von uns nicht zu thun, auch nicht zu gestatten, daß durch andere gethan werde, heimlich oder öffentlich, arge List und Gefehrde hierinnen gäntzlich ausgeschieden.

Zu Uhrkund dessen haben wir Carl Caspar, von GOttes Gnaden Ertz-Bischoff zu Trier, und wir Johannette, verwittibte Landgräffin zu Hessen, und Ernestina, beyde gebohrne Gräfin zu Sayn, an diesen auff Pergament dreyfach beschriebenen Vergleichs-Recess unser Insiegel thun hangen. Der gegeben ist in unserer Stadt Coblentz, im Jahr nach Christi Geburth 1652. den 22. Tag des Monaths Julii.

CARL CASPAR, Ep.
(L. S.)
Johannetta, Landgräfin zu Hessen/
gebohrne Gräfin zu Sayn.
(L. S.)
Ernestina, Gräfin zu Sayn/
vermählte Gräfin zu Manderschiedt.
(L. S.)

CCLXXVII.

Chur-Trierische Belehnung der Saynischen Frauen Erb-Töchtere, über die Herrschafft Fryßburg, de Anno 1652.

WIr Carl Caspar von GOTTES Gnaden, Ertz-Bischoff zu Trier und Churfürst ꝛc. thun kund und bekennen hiemit öffentlich, vor uns, unsere Nachkommen und Ertz-Stifft, daß wir auff Absterben weyland der Wohlgebohrnen unserer lieben Getreuen, Graff Hermanns und Graff Heinrichs, Gebrüdere, und Graff Hermanns eheleibliche Tochter Annen Elisabethen, aller gebohrner Graffen und Gräffin zu Sayn, die Hochgebohrne Fürstin und Frau, Frau Johannetten, verwittibte Landtgräffin zu Hessen, wie auch die Wohlgebohrne Ernestinen, beyde gebohrne Gräffin zu Sayn, vermöge eines zwischen uns mit Consens unsers würdigen Dom-Capituls und ihnen an heut Dato vorgangenen Vergleichs, für sich und ihre Leibs-Lehens-Erben, Mann- und Weiblichen Geschlechts, zu Lehen geliehen haben; Leihen ihnen auch hiermit und in Krafft dieses, die Feste und Herrschafft Freyßburg, mit Burgmannen, Mannen, Vorburg, Thal, Höffen, Leuthen, Renthen, Zehenden, Gülden und Zugehörungen, sambt darzu gehörigen Kirchspielen, K. F. G. und die S. Unterthanen im Kirchspiel D. und allen anhangenden Lands- und Hoch-Ober- und andern Herrlichkeiten, und was Rechts wir haben in denen Dörffern zu B. M. und S. Item alle und jegliche Renthen, Gülte und Güthere, welche die Burgmänner zu K. und H. zu Lehen haben ꝛc. und die von N. und N. von Alters von unsern Vorfahren, Ertz-Bischoffen, und unsern Ertz-Stifft Trier, zu Lehen erkannt, empfangen und getragen haben: Welche obgedachte Lehen der wohlgebohrne unser lieber getreuer Salentin, Graff zu Manderscheidt und Blanckenheimb, vermöge habenden Gewalts, und im Nahmen der Frau Witben, Landgräffin zu Hessen, und als Ehe-Herr seiner Gemahlin, Frauen Ernestinen, von uns anjetzo leiblich empfangen, mit Treuen, Eyden, Pflichten und Diensten, wie das Recht und unser Ertz-Stiffts Gewohnheit ist, als auch obgedachte Lehen-Träger, und nach ihnen ihre Leibs-Lehens-Erben, mann- und weibliches Geschlechts, thun sollen; vorbehaltlich unser, unsers Ertz-Stiffts, und eines jeden Rechts, sonder arge List und Gefährde. Zu dessen Urkund haben wir unser Insiegel an diesem Brieff thun hangen. Der gegeben ist in unser Stadt Coblentz im Jahr nach Christi Geburth 1652. den 22. Tag Monaths Julii.

CCLXXVIII.

Des Thum-Capituls zu Trier Consens, über die zwischen Chur-Trier und Sayn auffgerichtete Transaction, de Anno 1652.

WIr Domb-Probst, Dumb-Dechant und Capitel des Hoch-Thumb-Stiffts Trier, thun kund und bekennen hiemit offentlich, in diesem Brieff für uns und unsere

Nachkommen am Thum-Stifft ꝛc. Nachdem der Hochwürdigste Fürst und Herr, Herr Carl Caspar, Ertz-Bischoff zu Trier ꝛc. unser gnädiger Herr, uns, bey diesem Generali Capitulo Nativitatis Mariæ, zu erkennen geben, und der Länge nach durch Seiner Churfürstl. Gnaden Rath und Cantzlarn referiren lassen, welcher Gestalt die von vielen Jahren, und zwar nach Absterben weyland Graff Henrichs zu Sayn mit vorigen regierenden Churfürsten, Ertz-Bischoffen und dem Ertz-Stifft angefangene und bis auff gegenwärtige Zeit gewährte Strittigkeiten, zwischen hochgedachter Seiner Churfürstlichen Gnaden und dem Gräfflichen Hauß Sayn, benanntlich der Durchlauchtigen und Hochgebohrnen Fürstin und Frauen, Frauen Johannetten, verwittibten Landgräffin zu Hessen, und Dero Frauen Schwester, Ernestinen, Gräffin zu Manderschied, beeder Gräffinnen zu Sayn, auff gepflogene weitläufftige Handlung, durch göttliche Verleihung am nechst verschienenen 22. Julii, gütlich hin und beygelegt, verglichen und vertragen worden, laut des darüber auffgerichteten, und uns bey diesem General Capitul in Originali fürbrachten Vertrags und Neben-Recesses, worinnen unter andern Ihrer Churfürstl. Gnaden Seits versehen und verabschiedet worden, daß innerhalb 3. Monath Zeit a Dato gemelten Vertrags unser Capitular-Consens und Genehmhaltung darüber eingeholt und ausgebracht werden solle. Und wir dann über die gantze Handlung und darauff erfolgte Vergleichung uns aller Nothdurfft nach, wie gemelt, bey diesem General-Capitul informiren lassen, auch des Herkommens im Stifft in dergleichen Fällen wohl zu erinnern wissen; Als haben wir, auff vorgehabten zeitigem Rath aus wohlbedachten Muth, und rechter Wissenheit, in die vorgedachte, zwischen Ihrer Churfürstlichen Gnaden, Dero Stifft und dem Gräfflichen Hause Sayn auffgerichtete Transaction, und in alle Deroselben, wie auch den in Religions-Sachen verfertigten Neben-Recess einverleibte Puncten und Articul für uns und unsere Nachkommen am Thumb-Stiffe, consentirt, verwilliget, und dieselbe allerdings ratificirt und genehmgehalten, hiermit und in Krafft dieses, in der besten und beständigsten Form, Maaß und Weiß, wie solches vermöge der Rechten und des Stiffts hergebrachter Observanz und Gewohnheit nach, geschehen soll, kan oder mag. Argelist und Gefehrde ausgeschieden. Zu Uhrkund dessen haben wir unser Capitular-Insiegel ad causas an diesem Brieff hangen lassen, der gegeben ist zu Coblentz den 12. Septembr. 1652.

(L. S.)

CCLXXIX.

Churfürst Friedrich Wilhelms zu Brandenburg anderweite Concession und Confirmation, wegen der Grafschafft Hohnstein, an Graf Johann zu Sayn und Wittgenstein, de Anno 1653.

WIr Friederich Wilhelm von GOttes Gnaden, Marggraff zu Brandenburg, des heiligen Röm. Reichs Ertz-Cämmerer und Churfürst, zu Magdeburg, in Preussen ꝛc. Hertzog, Tot. Tit. Thun kund und bekennen hiermit vor uns, unsere Erben und Nachkommen, Marggraffen und Churfürsten zu Brandenburg. Nachdem wir den Hoch-Wohlgebohrnen, unsern geheimbden Rath und Stadthalter des Fürstenthumbs Minden, und Grafschafft Ravensberg, besonders lieben und getreuen Johann, Grafen zu Sayn und Wittgenstein, Herrn zu Homburg, Vallendar und Neumagen, und dessen männlichen Leibes-Lehens-Erben, in Ansehung seiner bey denen zu Osnabrück und Münster angestellten Friedens-Tractaten, auch sonsten, und nachgehends, uns vielfältig erwiesenen treuen und nützlichen Diensten, die Er und die Seinige Uns ferner leisten können und wollen, im Jahr 1647. die Grafschafft Hohnstein, so viel und so weit dieselbe von dem Stifft Halberstadt zu Lehn rühret, und uns durch den vermittelst göttlicher Gnade getroffenen Frieden, unter andern zum Æquivalent gegeben worden, bestehende in denen beeden Herrschafften Lohra und Clettenberg, und deren Zubehörungen, zu einen rechten Mannlehen gnädigst concediret und übergeben, Ihn auch darauf in deren würckliche Possession gesetzet haben, nachgehends aber, wegen unterschiedlichen Puncten, Irrungen, uñ Mißverstände auffstehen wollen, zu deren Abhelffung wir mit obgemeldten Graffen anderweits Handlung pflegen, und einer gewissen Ablöse und Wiederkauffs uns bereden lassen, wobey denn hinc inde unterschiedliche Schrifften und Actus ergangen, so zu Behauptung eines und andern Theils prætendirten Befugniß gerichtet gewesen; daß wir demnach auf eingenommene gründliche Information und Bericht, in allen obangeregten Stücken, auch vorher gehabten reiffen Rath und Uberlegung derer dabey vorfallenden Umständen, über solche nach der ersten Concession erwachsene Irrungen, Uns mit mehr besagtem Graffen anderweit und dergestalt verglichen, daß wir demselben und

und seinen männlichen Leibes-Lehens-Erben berührte Grafschafft Hohnstein, sampt allen dero Ein- und Zubehörungen, Recht und Gerechtigkeiten, Hoch- und Herrligkeiten, geist- und weltl. Lehen, Hoch- und Nieder-Gerichten, Hoch- und Nieder-Jagten, Regalien und allen andern Freyheiten, allermassen die vorige Graffen zu Hohnstein selbige vormahls von dem Stifft Halberstadt zu Lehn getragen und gehabt haben, nochmahls concediret, und unsere erste Concession, und dero am 28ten April 1649. erfolgte Declaration, mit Aufhebung alles dessen, was zeithero dawider gehandelt und ergangen seyn mag, verneurt und bekräfftiget haben; Concediren, verneuern und bekräfftigen selbige auch hiermit und in Krafft dieses Briefes, dergestalt und also, daß offtermelter Graff, und dessen männliche Lehens-Erben, bemeldte Grafschafft samt dero Pertinentien, gleich vorigen Graffen von Hohnstein, von uns und unsern Nachkommen an den Fürstenthum Halberstadt zu rechten Mannlehn, ohne eintzige Ablöß-Schillinge, und deren darinn gewanten Meliorationen abzutreten schuldig und verbunden seyn sollen; dahingegen Uns offt gemeldeter Graff über die in der ersten Concession gemeldete Zurücklassung des Ambts Wetters, und des daraus vorgeschossenen ersten Pfand-Schillings zu desto mehrerer unserer Vergnügung und Satisfaction uns noch ferner Zehen tausend Thlr. von dem neuen Wetterischen Pfand-Schillinge zu concediren und zu lassen verwilliget und versprochen. Und weil in puncto der Appellation, und wie weit dieselbe vor diesem zugelassen gewesen, auch einiger Zweiffel erreget worden; So erklähren wir uns hiermit, und wollen, daß von unserer Regierung zu Halberstadt, aus besagter Grafschafft Hohnstein hinführo keine Appellation, es sey denn daß die streitige Sache den Werth von dreyhundert Rthlr. übertreffe, auch die erste Instanz ihre behörige Erledigung und Endschafft zuvor erreichet habe, verstattet und angenommen werden solle.

So viel aber die Contribution betrifft, hat es bey denen den Hohnsteinischen Ständen desfalls ertheilten Reversalen sein Verbleiben. Und behalten wir uns bevor, nach geendigten Jahren, in welchen wir uns iezt verglichen haben, mit ihm den Graffen, und den Hohnsteinischen Ständen weiter zu vergleichen. Zu Uhrkund haben wir diese anderweitige Concession und Confirmation eigenhändlich unterschrieben, und mit unsern Churfürstl. anhangenden Insiegel wohlwissendlich bekräfftiget. So geschehen in Unser Residenz zu Cölln an der Spree den 7. Sept. des Ein tausend sechs hundert drey und funfzigsten Jahres.

CCLXXX.

Marggraf Christian Wilhelms zu Brandenburg Consens, der Grafschafft Hohnstein halber, daß selbige von Churfürst Friedrich Wilhelm zu Brandenburg, an Graf Johann zu Sayn und Wittgenstein überlassen worden, de Anno 1654.

VOn GOTTES Gnaden, wir Christian Wilhelm, Marggraff zu Brandenburg, zu Magdeburg, in Preussen, zu Stettin, Pommern, der Cassuben und Wenden, auch in Schlesien, zu Crossen und Jägerndorff Hertzog, Burggraff zu Nürnberg, Fürst zu Halberstadt und Minden ꝛc. Thun kund und bekennen hiemit und Krafft dieses Briefes öffentlich, daß uns der Hochwohlgebohrne, unser besonders lieber Herr Johann, Graff zu Sayn und Witgenstein, Herr zu Homburg, Volendar und Neumagen, Churfürstl. Brandenb. geheimbder Rath und Stadthalter des Fürstenthumbs Minden, und der Grafschafft Ravensberg, sowohl mündals schrifftlich zu erkennen gegeben, was massen der Durchleuchtige Fürst und Herr, Herr Friederich Wilhelm, Marggraff zu Brandenburg, des Heil. Röm. Reichs Ertz-Cämmerer und Churfürst, zu Magdeburg, in Preussen, zu Jülich, Cleve, Berge, Stettin, Pommern, der Cassuben und Wenden, auch in Schlesien, zu Crossen und Jägerndorff Hertzog, unser freundlicher vielgeliebter Herr Vetter, ihm die Grafschafft Hohnstein, soweit dieselbe von dem gewesenen Stifft, nunmehr aber Fürstenthum Halberstadt, zu Lehen rühret, und in den beyden Aembtern Lohra und Clettenberg bestehet, vermöge derer nicht allein hiebevor sub datis Cleve den 27. Martii Anno 1646. den 25. Aprilis 1649. und Holtern den 7. Junii, 28. May 1651. sondern auch letzlich zu Cölln an der Spree den 7. Dec. 1653. darüber erhaltenen, und uns in glaubwürdiger Form vorgebrachtem Churfürstlichen Brandenburgischen Concessions- Declarations- und Confirmations-Brieffe gnädigst concediret, ihm in würckliche Possession gesetzt, darin confirmiret und bestätiget hätte, uns demnach angelanget, daß wir solche seine theils titulo oneroso, theils durch treu-eyfrigen Fleiß und Mühe erlangte Aemter, auch unsers theils, zu desto mehrern seiner und der Seinigen Versicherung, ihm zu confirmiren geruhen wolten.

Wann wir dann seine treufleißige Dienste, so höchst ermeldtes Herrn Churfürsten zu Brandenburg Liebden, er bisanhero erwiesen und ge-

geleistet, auch Uns und Unsern Chur- und Fürstlichen Hause noch ferner erweisen und leisten kan, will und mag, wohl behertziget, insonderheit aber die von Röm. Käyserlicher Majestät Unsern allergnädigsten Herrn, über solche Handlung, Ubergab und Verleihung obernannter Graffschafft Hohnstein, und deren Aembter Lohra und Clettenberg bereits geschehene allergnädigste Confirmation und Bestättigung beobachtet, und dahero um so viel eher in selbige auch gehelet und bewilliget haben. So thun wir Krafft dieses, als ein der gesambten Hand an allen Unsers Chur-Fürstlichen Hauses Brandenburg ꝛc. Reichs-Lehen ingemein, und in specie auch dem Fürstenthum Halberstadt berechtigter Fürst, alles dasjenige, was mehr höchst erwehnte seine des Herrn Churfürsten zu Brandenburg Liebd. ihme obbesagten Herrn Johann Graffen zu Sayn und Wittgenstein ꝛc. gnädigst concediret, übergeben und verliehen haben, für uns, unsere Herrschafften, Erben und Nachkommen genehm halten, confirmiren und bestättigen, also, daß er, Herr Graff, seine Erben und deren Erben absteigender Linie und männliches Geschlechts, erwehnte Graffschafft Hohnstein inne haben, geniessen, nutzen und gebrauchen mögen, allermassen obgedachte ihm darüber ertheilte Churfürstliche Brandenb. Concessions-Brieffe und Urkunden, (darauf wir Uns beziehen, und dieselbe ihres Inhalts, als ob sie von Worten zu Worten hieher verleibet stünden, wiederholet haben wollen) solches mit mehrern begreiffen und ausweisen, sonder Argelist und Gefehrde. Uhrkundlich haben wir diesen Brieff mit eigener Hand unterschrieben, und Unser Churfürstlich Insiegel demselben anzuhängen befohlen. So geschehen und gegeben auf Unserm Ambte Ziegesar, den Ein und dreyßigsten Monaths Tag Decembr. des Ein tausend sechs hundert vier und funffzigsten Jahres.

CCLXXXI.

Churfürst Friedrich Wilhelms zu Brandenburg Lehen-Brieff vor Graf Johann zu Sayn und Wittgenstein, über die Grafschafft Hohnstein, auch was deme mehr anhängig, de Anno 1655.

WIr Friederich Wilhelm, von GOttes Gnaden Churfürst zu Brandenburg ꝛc. bekennen, daß Uns der Hochwohlgebohrne Unser geheimer Rath und Stadthalter des Fürstenthumbs Minden und Graffschafft Ravensberg, besonders lieber und getreuer, Johann, Graff zu Sayn und Witgenstein, Herr zu Homburg, Valendar und Neumagen, nunmehr eine geraume Zeit hero in Unsern vielfältigen Verrichtungen und Diensten unterthänig aufgewartet, bevorab bey denen zu Oßnabrück und Münster fürgewesenen langen und mühseeligen allgemeinen Friedens-Tractaten viel getreue und nützliche Dienste Uns und Unsern Landen zum Besten erwiesen, und über solches alles bey damahls nothwendigen und unabwendlichen Speesen Uns einen ansehnlichen Vorschuß, theils an baaren Gelde, theils aber an gewissen und beständigen Cessionen, so sich nach gehaltener Calculation auf 60000. Thlr. belauffen, willig vorgeschossen habe, welche Summ wir zu Unsern Händen wohl empfangen, zu Unsern Besten angewendet, und deswegen wohlbemeldten Graffen hiermit und Krafft dieses, wie ein solches zu Rechte am beständigsten seyn kan oder mag, cum renunciatione quittiren und loßzehlen lassen.

Wann wir dann sothane treu erwiesene Dienste, so berührter Graff von Witgenstein, und die Seinige, Uns ferner und hinführo leisten können, sollen und wollen, auch daß er Uns mit besagtem gutwilligen Vorschuß, zu Unserm und Unsern Lande Bestes und Frommen behülflich gewesen, reifflich erwogen; Als haben wir nach gehabter Deliberation mit gutem Wissen, besagten Grafen und dessen männlichen Leibes-Lehns-Successoren, die Graschafft Hohnstein, wie dieselbe von Unserm Fürstenthum Halberstadt zu Lehen rühret, und Uns vermittelst des allgemeinen Frieden-Schlusses zugeeignet, auch würcklich eingeräumet worden, bestehende in den beeden Herrschafften Lohra und Clettenberg, samt dero Ein- und Zubehörungen, Städten, Clöstern, Ritter-Sitz und Dorffschafften, nichts ausbenommen, zu einem rechten Mannlehen gnädigst concediret und übergeben, massen wir auch offtbenanten Graffen albereit in würckliche Possession und Perception aller Nutzbarkeiten, durch unsern hierzu deputirten Commissarium realiter einsetzen und tradiren lassen.

Investiren und belehnen demnach obgedachten Unsern geheimen Rath und Stadthaltern, Johann Grafen zu Sayn und Witgenstein, und dessen männliche Leibs-Lehens-Erben, zu einem stets bleibenden Lehn, wie Mann-Lehns Recht, Weise, Herkommen und Gewohnheit ist, in Krafft dieses Brieffes, vor Uns, Unsere Erben und Nachkommen, in beständigster und bester Form, wie solches von Recht und Gewohnheit am bündigsten und kräfftigsten immer geschehen kan, soll oder mag, mit obberührter Grafschafft Hohnstein, samt zugehörigen Städten, verordneten Clöstern, Ritter-Sitzen und Dorff-

Dorffschafften, mit allen Zubehörigen, Nutzbarkeiten und Einkommen, allen Regalien, geist- und weltlichen Lehn, Wild-Bahnen, Jagden, Fischereyen, Teichen, Teichstedten, Diensten, Pflichten, Trifften, allen Gerichten, Ober- Mittelst- und Niedrigsten, deren Zubehörungen, Dörffern, besetzet und unbesetzet, mit allen Bergwercken, ob dessen etwas möchte gefunden werden, welcherley Ertz solches auch seyn möchte; ingleichen silberne und güldene Müntze zu pregen, nebst allen Gehöltzen und Wäldern, wie solche von Alters hero an die Aembter ohnstreitig gehörig gewesen, mit allen Freyheiten, Herrligkeiten und Nutzungen, Straffen, Geleit, Grentzen und Scheidungen, allermassen berührte Grafschafft, weyland die Herren Grafen zu Hohnstein, die Hertzoge von Braunschweig vom Stifft Halberstadt, Inhalt des am 13. Augusti 1593. ertheilten Lehn-Brieffes, und letztlichen des Herrn Ertz-Hertzogs zu Oesterreich Liebd. ingehabt, besessen, genützet und gebrauchet haben, auch nützen und gebrauchen können und mögen, nichts ausbeschieden, und nachdem wir auch berichtet, daß von berührter Grafschafft Hohnstein ansehnliche Pertinentien Pfands weise andern verschrieben, auch sonsten mit consentirten Schulden beschweret seyn, Unsers, als Unsers Lehn-Grafens Interesse aber erfordert, daß solche veräusserte und versetzte Stücke denen Aembtern hinwiederum incorporiret, und hiedurch an ihren Intraden und Einkünfften hinwiederum redintegriret werden; so haben Wir mehrerwehnten Unsern Vasallen hiermit Fug und Macht gegeben, solche veralienirte Stücke, oder sonsten beschwerte Güter, (jedoch so ferne solche Veräusserungen und Schulden mit Unserm Consens und Confirmation behauptet,) hinwiederum nach seiner guten Gelegenheit abzulösen und an sich zu bringen. Gleichwie Wir nun offtberührten Grafen diese Investitur und Belehnung, wegen seiner treu geleisteten Dienste, auch ansehnlichen hergelehnten Vorschuß, und also zum Theil ob merita, zum Theil ex titulo oneroso, ertheilet haben; Alß verwilligen und verpflichten Wir uns Krafft dieses dahin, wenn Unser Lehn-Graf, oder dessen Nachkommen, (so in des Allgewaltigen Wohlgefallen beruhet) ohne Hinterlassung männlicher Lehns-Successorn abgehen, und dadurch die Grafschafft Hohnstein, Uns oder Unser Nachkommen wiederum an- und anheim fallen würden, daß alsdenn die annoch lebende Allodial- oder Land-Erben, solche Grafschafft, und was dazu eingelöset, oder gekauffet wird, mit allem Recht und Gerechtigkeiten, wie obstehet, jure retentionis so lange inne behalten, und ehe nicht abzuweichen schuldig seyn sollen, bis Ihnen obberührte Summa der 60000. Thlr. nebst denen erlegten Ablösungs-Schillingen, und dessen was dazu ist gekauffet worden, Meliorationen und Verbesserungen, in einer baaren Summa erleget, abgestattet, oder sonsten ihrem guten Contento vergnüget seyn, damit auch hinführo sowohl ratione primæ Instantiæ, als appellationis, avocationis, kein Zweiffel mehr seyn möge, so erklähren Wir Uns hiermit gnädigst, (massen Wir auch Unserm Stadthalter, Cantzler und Räthen des Fürstenthumbs Halberstadt bereits gnädigst anbefohlen haben) daß ins künfftige und hinführo offtbemeldten Grafen, zu seiner Hohnsteinischen Regierung das Jus primæ Instantiæ völlig gelassen, und keine Sache, sie sey denn daselbsten durch alle Terminos ausgeführet, von Unser Halberstädtischen Regierung avociret, noch an besagte Unsere Regierung, von keinem End-Urtheilen, Sententzen, Sprüchen, Gebothen, Verbothen und Executionen, sie mögen Nahmen haben wie sie wollen, beruffen, appelliret, provociret, suppliciret werden soll oder mag, es sey dann, daß die Klage oder Anforderung, sowohl in Real- als Personal-Klagen, die Summa von 300. Thlr. Capital antreffe, und da sich einer unterfangen würde, soll solche Appellatio, Provocatio oder Beruffung, ipso jure null und nichtig seyn; Würde aber die Klage solche Summam transcendiren, und höher belauffen, wollen Wir Unser Halberstädtischen Regierung das Beneficium Appellationis vorbehalten haben, wiewohl Wir auch in Unserer für diesem ertheilten Concession, und darauf erfolgten Extension und Declaration, ein und anders Uns reserviret und vorbehalten haben, so thun Wir Uns jedoch solcher Reservaten, (der Appellation, wie angeführet, ohnnachtheilig) hiermit und Krafft dieses wissendlich begeben, solche aufheben, und Unserm Vasallen und Lehn-Grafen völlig cediren und übergeben, also, daß er und seine Nachkommen berührte Grafschafft mit allen Pertinentiis, gleich den vorigen Besitzern, wie oben gemeldet, innehaben, nutzen und gebrauchen solle.

Was Wir nun mehr offtgemeldten Grafen von Witgenstein ꝛc. in dieser Unser ausreiffen Vorbetracht ertheilten Investitur verliehen, und dabeneben zugesagt und versprochen haben, solches wollen Wir und Unsere Nachkommen steiff und feste halten und achten, dagegen nichts weder in- noch ausserhalb Rechtens thun, fürnehmen, noch andern zu thun verhengen oder gestatten, auch alles und jedes, was diesem Lehn-Brieffe und Concession in einem und andern Punckt zuwider seyn möchte, wollen auch Unsers Vasallens und Lehn-

Lehn-Grafens dieser würcklichen Belehnung recht bekenniger Herr und Gewehr seyn, denselben und dessen Mitbeschriebenen in- und ausserhalb Rechtens vertreten, schützen und handhaben, so offt es an Uns gesuchet wird, dahingegen hat Uns wohlobberührter Graff, vermittelst Eydes-Pflicht zugesaget und versprochen, daß Er und Dessen mitbeschriebenen Erben, Uns und Unsern Nachkommen getreu und hold seyn, Unser und Unsers Fürstenthum Bestes suchen, und Nachtheil wehren, so viel ihm und seinen Mitbemeldten möglichen, auch eignen und gebühren will, auch der Lehne, so offt die Zufälle kommen, gebührliche Folge leisten, wie dann Wir und Unsere Nachkommen hiemit schuldig und verbunden seyn wollen, auf jedes erstmahliges Ansuchen, öffters erwehnten Graffen oder dessen Lehns-Succellorn, die Recognition und Renovation, ohne alle Ein- und Widerrede in beständigster Form zu renoviren, zu verneuern und zu confirmiren, alles getreulich und ohne Gefehrde. Zu Uhrkund haben Wir diese Belehnungs-Investitur und Verschreibung eigenhändig unterschrieben, und mit Unserm Churfürstlichen anhangenden Insiegel wissendlich bekräfftigen lassen, geschehen in Unser Residenz Cölln an der Spree, den 20ten Augusti Anno 1655.

****

SVPPLEMENTA.

CCLXXXII.

Graf Gottfrieds zu Sayn Erb-Theilungs-Brieff, worinn seinem Bruder, Herrn Heinrich, die Grafschafft Spanheim zugekommen, de Anno 1174.

WIr Godefried, Grafe zu Sayn, thun männiglichen, so diesen Brieff sehen werden, kund und zu wissen, als sich zwischen Uns an einem, und Unsern geliebten Bruder Henrichen, am andern Theil, unser Erbschafft-Theilung halben Streit erhalten, und derselbige Heinrich aus seinem guten Willen, Consens, und mit gegebener Treuen angelobt, dasjenig, was wir über all solche Theilung der Erbschafft verordnen würden, für genehm und fest zu halten, Inhalt darüber fernere uffgerichter Brieffen, derwegen in Meynung all solchen Streit und Uneinigkeit, so erwachsen kündten, vorzubauen, sagen und verordnen Wir, daß gemeldter Unser Bruder Heinrich einhaben solle die Grafschafft Spanheim mit ihren Schlössern, Vestungen, Burg, Getreuen, Leben-Leuten, Diensten und Leuten, allermassen, wie Unser Vater Johann, Grafe zu Spanheim, dieselbe besitzet und einhat. Darneben alle Allodial-Güter, welche Uns und Unserem Bruder obgenannt, durch Absterben weyland guter Gedächtnüß, Alheiden, Gräfinnen zu Spanheim berühren, an welcher Seiten Rheins die gelegen, ermeldter Heinrich allein haben soll, neben das Dorff Mendigh, Winnungh, und die Advocatiam von Truxe mit ihren Auffkumpsten und Gefällen. Darauff dann Wir mit Hand und Halm verziehen, alsbald aber Unser Vater tödtlich abgehen, oder seine Erbschafft reſigniren würdt, sollen Wir innerhalb Jahres-Frist von Tag Unsers Vaters Absterbens oder seiner Reſignation ermeltem Unsern Bruder Heinrichen aus Unseren Gütern, welche ihme am besten gelegen, verweisen, funffzig Marck Cöllnisch jährlicher Renthen, nach Unser und seiner Freunde Rath zu empfangen, welche funffzig Marck Renthen Wir oder Unsere Erben wiederkaufen mögen mit fünff hundert Marcken, und im Fall Wir die Halbscheid all solcher fünffhundert Marck bezahlen werden, soll die Halbscheid derselben fünffhundert Marck an Uns frey wiederumb kommen.

Wir halten Uns aber bevor die Grafschafft Sayn mit ihren Schlössern, Vestungen, getreuen Leben-Leuten, Diensten und anderen ihren Zugehörigen an der Seiten des Rheins, da das Schloß Sayn gelegen ist. Es sollen auch alle Güter, welche nach Absterben Unser Baasen, weyland Mechtilden, Gräfinnen zu Sayn, an uns beyden nach Todt Unsers Vaters fallen werden, auch alle Diensten und Leuten frey oder eigen mit den angehörigen Herrlichkeiten der Schlösser Sayn, Hachenburg, Welterſperg, Vreßbracht und Holstein, wo dieselbe auch hinkommen werden, von dieser oder der andern Seiten Rheins, Unser seyn und bleiben. Ingleichen sagen und bezeugen Wir, daß die angehörige getreue Diensten und Leute der Schlösser Spanheim, Dille, Starckenberg und Ellenbach, ermeldtem Unseren Vater iezo zugehörig, Unserem Bruder dienen sollen, sie bleiben gleich wo sie wollen. Wollen auch zum andern, daß Unsere Kinder, welche ehelich gehalten werden, die seyn mann- oder

oder weiblichen Geschlechts, ohne einige Molestation oder Widerwärtigkeit, derwegen einer dem andern zuzufügen, all solcher Güter erfreuet seyn sollen. Zu Urkund und Gezeugnüß dieser Dingen haben Wir Unser, Unsers Vaters, und Unsers Vettern Walani von Spanheim, Canonichen zu Cölln, Gerhard, Grafen von Newenar, Johanns, Herrn zu Wildenburg, und Hermanns von Müllenarcken Siegeln an diesem Brieff thun hangen. Geschehen zu Sayne, im Jahr Unsers HErrn Tausent, zwey hundert, vier und siebenzig, am Tag des heiligen Vincentii.

****

Acht und zwantzigster Absatz.

Von den Grafen von Ysenburg.

CCLXXXIII.

Lehen-Brieff des Abts Hermanns zu Fulda, vor Graf Diethern von Ysenburg, über einige Lehen-Stücke, de Anno 1443.

WIr Hermann von GOtts Gnaden, Apte des Stiffts zu Fulde, bekennen mit diesim offen Brieffe, vor Uns und alle Unser Nachkommen, daß uf hute Datum dis Briffis vor Uns kommen ist der Edel und Wolgeborn, Diether Graffe von Ysenburgk, Herre zu Büdingen ꝛc. Unser lieber Getruwer, und gute Fründ, und hait Uns mit Flisse gepetten, daß Wir ihme liehen wollen solche nachgeschriebin Lehin, die man nennet die Falckensteinische Lehen, als er dann von Uns und Unserm Stiffte, von Rechte habin solle, und von siner Huß-Frawen Eltern off ihne kommen sin, des habin Wir angesehin flißige Bete des obgenandten Diethers, und habin ihme und sinen Erben solche Lehin geluwen und bekand, liehen und bekennen ihne der mit Krafft dis Brieffis, nach Fuldischer Lehin, Herkommen und Recht, Unser, Unsers Stiffts, und der Unsern Rechten und Gewohnheiten hierinne unverschriebin, ohne alle Gefehrde, so sind dis die Lehin, von dene vorgeschrieben stehet, nemblich das Schloß und Stadt Hain in der drey Eiche, dene Lichtforst by deme Hain, Ecker, Wiesin, Wälde mit sinen Zugehörungen, Götzendorff gantz mit allen sinen Zugehörungen, dene Hoff zu Hasselbach mit sinen Zugehörungen, der Voytie, die Höffe zu Asenheim mit ihren Zugehörungen, dene halben Theil des Schlosses Dorfelden, achte Morgen Ackers vor dem Schloß, das halbe Theil Wald und Wasser, die Mollen halb, das Gerichte halb, und die Lehinschafft der geistlichin Lehin halb, drye Morgen Landes zu Rindolo, zwene Acker Win Garten bye dem Dorffe Niedern Wachenbuchen, vier Morgen und zwene Aecker zu Burchkbel, anderthalbin Morgen zu Hanawe, und vier Morgen und dene halbin Theile der Wälde daselbes zu Rabeldeshußin, fünff Achtel Korns, und fünffthalbin Schilling zu Kesselstadt, zwey Achtel Korns zu Kleinenbuchen, sieben kleine Schilling zu Houstadt, zweene Acker Win Garten bye Dorfelden, zwene Acker Win-Garten, nünzigk Malter Korns von dene Gütern, die da liegen zu Budißheim. Des zu Bekendtnüß gebin Wir diesin Brieff mit Unserm anehange Ingesigil versigelt. Datum Wormaciæ Anno Domini Milleſimo, Quadringenteſimo, Quadrageſimo tertio, ipſa die Exaltationis ſanctæ crucis.

CCLXXXIV.

Graf Anthons von Ysenburg Concubinats-Disposition mit Catharinen Gumpelin von Gelenhaar, de Anno 1553.

WIr Anthoni von Ysenburgk, Grafe zu Budingen ꝛc. Thun hiemit kund allermenniglich, nachdem Wir nechst verschiener Zeit, Unserer Nothurfft vnnd Gelegenheit nach, mit gutem Vorwissen vnnd Bewilligunge, beyder der Wohlgebohrnen Unserer freundlichen lieben Söhne, Graffen Georgens vnd Grafen Wolffgangs von Ysenburgk, Graffen zu Budingen ꝛc. die Erbare Catharinen Gumpelin, als für Vnsere eheliche Concubin, zu uns genommen, Gemüts vnnd Meinung, vnser Gewissen dadurch zu entledigen, Vnzucht zu vermeiden, vnnd vermittelst göttlicher Gnaden, einen gottseligen Wandel zu führen, vnnd sich dann ermelte Catharin biß anhero bey vns recht redlich, wohl und ehrlich gehalten, inmassen sie auch hinfüro thun soll vnnd will, daß Wir demnach,

in Ansehung desselbigen (im Fall wir mit ihr keine Kinder haben oder bekommen werden) ihr Catharinen mit gleichem guten Vorwissen vnd darzu gegebener Bewilligung, beyder wohlermelter vnserer freundlichen lieben Söhne (so nunmehr ihr verständiges Alter erreicht) geben wollen, vnnd geben auch hiermit eine Behausung zu Wechterspach, bey der Kirchen, sampt dem Weyergen uff dem Bechig, im Himmrich genant, gelegen welche weyl. Conrad Dietrichs, etwan Stadt-Schreibers zu Wechterbach, gewesen, mit ihrem jetzigen Begriff vnnd Bezirck, an zwey hundert Gülden angeschlagen, sampt andern darzu verordneten, vnnd ihr gegebenen liegenden Gütern, hernach bestimmt, nemblich einen Acker an krommen Rhein gelegen, ist zu siebenzehen Sämmern, wieder die Ladtstadt, vnnd weylandt Hensel von Bergk Zaberns gewesenen Kellers, desgleichen wieder weylandt Michel Herthen Frauen Acker stossend, seynd achthalben Morgen, an sechtzig Gülden taxirt, Item zwey Tagwerck Wiesen, Dietz-Wiesen genant, vff der Rödelbach, am neuen Weg, hinder weylandt Heintz Beissen Schawern gelegen, die vormahls Hengen Grawel und Michel Herth, desgleichen Wörnhers Elsgen und Seyffrid Schneidern umb einen Zinß ingehabt haben, an ein hundert Gülden angeschlagen, Item Cappus Lender hinder der Kirchen, vnnd ein Cappus Garten, danitten vff den Gärthen, wie derselbig jetzo mit einem Zaun umbgeben, vnd sie die jetzund inhat, an zwantzig Gülden taxirt, item ein Schawern der Schaffstahl genandt, mit seinem jetzigen Zaun, Vmbgriffe vnd Bezirck, für viertzig Gülden geacht, vnnd dann einen Morgen Wein-Garten vff der Reimburgk, an meinen gnedigen Herrn, vff einer, vnnd Mude Heintzen von Nidern-grindt, vff der andern Seiten gelegen, vnden auff den Acker, vnd oben an den Schloß-Zaun stossend, an funffzigk Gülden angeschlagen, wie dann sie Catharin vorgemeldt, solches alles jetzo von uns empfangen, angenommen vnd innenhat, also und dergestalt, ob sichs zutragen würde, daß Wir mit todt abgingen, (welches zu dem Willen des Allmächtigen stehet) vnnd wir keine Kinder von ihr gezielet verlassen, vnnd sie Catharin sich folgends ehelich unnd ehrlich verändern würde, daß sie alsdann solche obbestimpte Behausung, sampt deren Zugehörungen vnd andere obgemeldte Güter, demselbigen ihrem künfftigen Eheman in die Ehe zu bringen (doch vff Maß, wie hernach folget) auch beneben vnd sampt demselben ihren Eheman, ihr beyder Lebenlang die inhaben, besitzen, nutzen, niessen und gebrauchen sollen vnd mögen, vnverhindert, ob- vnd wohlgedachter Unserer lieben Söhne und Kinder Grafen Georgen und Grafen Wolffgangs ꝛc. vnd derselben Gebrüder vnd Geschwisterten, vnnd sonsten menniglichs von unsert wegen, doch mit der Bescheidenheit vnd Gedinge, daß der Eygenthumb der obspecificirten Güter, vnd was für Haußrath in ermelter Behausunge von Holtzwerck, als Beth-Laden, Tisch vnnd dergleichen (im Fall wir mit ihr Catharinen nit Kinder zielen, und im Leben verlassen würden,) alsbald nach unserm tödtlichen Abgangk, ob- unnd wohlgedachten, auch andern vnsern lieben Söhnen vnnd Kindern erblich heimgefallen vnd vfferstorben seyn, auch alsbald nach viel gemelter Catharinen und ihres Ehemanns Todt, (dieselben haben oder zielen gleich Kinder mit einander oder nit,) ohne Widerrede zustehen vnd gefolgt werden, vnd also sie Catharin vnd deren Erben weiter nichts, dann allein ihr beyder Leben lang die Leib-Zucht darauff und daran haben, auch daraus vnnd davon mitler Zeit, vor, in und nach dem Ehestande nichts vereussern, versetzen oder verkauffen sollen, dann da solches beschehe, vnnd fürgenommen würde, solte alsdann wohlgedachten Unsern Söhnen und Erben alle obspecificirte Güter, alsbald wieder heimgefallen, sie auch dieselbige vnverhinderlich wieder zu ihren Handen zu nehmen, fürbehalten seyn, ohne Gefehrde. Weiter haben Wir auch vff obgesetzten Fall, da wir kein Kinder mit ihr gezielet verlassen würden, ihr Catharinen vermacht vnd verschrieben, vermachen vnnd verschreiben ihr auch hiermit, Krafft dieses Brieffs, zwantzig Gülden, jährlicher Pension, ieder Gülden an vier hundert Gulden taxirt, Landts-Wehrunge, deßgleichen zehen Achtel Korns, an ein hundert Gülden angeschlagen, welches Geld vnnd Korn ihr Catharinen, im Fall sie sich nach vnserm Todt, wie obstehet, ehelichen verändern oder nicht verändern würde, als dann ihr Catharinen Lebenlange, vnnd weiter nicht, von unsern Erben, aus unser Kellerey zu Wechterspach jährlich gehandreicht vnnd entricht werden sollen, im Fall aber Wir nach unserm Tod, eines oder mehr Kinder von ihr Catharinen gezielet, im Leben verlassen würden; So sollen alsdann alle und jede obbestimte Güter, Pension vnnd Korn, dem oder denselben Unsern mit ihr Catharinen gezeugten Kindern, alsbald nach vnserm tödtlichen Abgangk eygenthümblich verfangen vnd erblich heimgefallen seyn, doch wohlermelten Vnsern freundlichen lieben Söhnen vnd Kindern hiermit vorbehalten, die Ablösung obermeldter fünff hundert taxirter Gülden Haupt-Gelts, der obberührter zwantzig Gülden vnd zehen Achtel Korns, jeder Zeit, wann ihnen geliebt, mit bahrem Geld einsmahls zu thun vnd zu ledigen. Welche Haupt-Summa alsdann von ermelter Catharin oder derselben mit vns gezielten verlassenen Kindern, alsbald an Pension, oder aber sonsten an liegenden Gütern angewendet und angelegt werden sollen, doch ehegemelter Catharinen der Ususfructus darauff fürbehalten seyn und bleiben, sie Catharin aber dargegen, die bemelten Kinder davon auch, wie sichs gebürt, ehrlich und freumblich, zu erziehen, zu underhalten, und zu seiner Zeit, nach Gelegenheit auszusteueren schuldig seyn, und da sichs auch begebe, daß Wir mit vielermelter Catharin so viel Kinder bekehmen, daß einem jeden derselben aus und von den obbemelten Gütern, Pension, und Korn, (welches Wir, künfftigen Zanck und Irrunge zu verhüten, hiermit an eine gewisse Landleufftige Summa und Tax, wie vorstehet, gemeiner Landts-Wehrung ihren billichen Werth nach, æstimirt vnd gewürdiget haben wollen,) mit vier hundert Gülden Haupt-Gelds werth, berührter Wehrung werden köndten, so sollen alsdann die Wolgeborne unsere Erben, ihnen unsern mit ihr Catharinen erzeugten künfftigen Kindern, sämptlich zu den obspecificirten Gütern aus unserm Nachlaß, noch so viel an guten nutzbaren liegenden Gütern erstatten, zustehen und folgen lassen, damit einem jeden bemeldter Kinder, vier hundert Gülden Haupt-Gelts werth, gedachter Wehrung, völlig werden und erblich bleiben möge.

Mit welchen Gütern, so also ferner jetzt ermelter Erstattunge halben, an ehegedachte Catharin kommen möchten, soll es des Eygenthumbs vnd Ususfructus halben gehalten werden, allermassen wie von den obspecificirten Gütern nechst hievor versehen ist, da sichs auch zutrüge, daß die Kinder, so wir mit ernannter Catharin bekommen möchten, alle vor ihr Catharinen, oder hernach, ohne eheliche Leibs-Erben, Todts verfielen, so sollen alle obbestimpte Güter, Pension, Korn, vnd ob ihr Catharinen Erstattungs weiß, aus und von dem unsern etwas weiter an liegenden Gütern, wie hiervor gemelt, zustehen würde, nach ihrer aller, nemlich der Kinder und Catharin Tod, wiederumb an die Wolgebornen, vnsere ietzige freundtlichen und lieben Kinder, und deren Erben Eygenthumblich gefallen seyn, auch denselben alsdann, vnverhindert menniglichs, wiederumb zustehen, gefolgt werden und bleiben. Solches alles, wie hieroben underschiedlich vermeldet ist, haben wir Graff Anthon obgenannt, mit gutem Wissen vnd Willen, wol vnd obgemelter unser beyder freundlichen vnd lieben Söhne, dermassen wissentlich und wolbedächtlich geordnet, versehen und bewilliget, versprechen auch bey vnsern Gräfflichen Ehren, und wollen für uns vnd vnsere freundlichen lieben Kinder vnd Erben, daß dem allen getreulich vnd ohne Widerrede nachgesetzt werde, vnd Volge beschehe, wie dann die Wolgeborne, vnsere beyde Söhne, ihres Theils solches insonderheit versprochen vnd zugesagt, und wir dieselbigen, auch die übrigen unsere eheliche ietzige Kinder, als vnsere rechten Erben, darzu hiermit obligirt und verbunden haben wöllen, deß zu wahrer Uhrkunde vnd Sicherheit, so haben wir Graffe Anthoni obgenandt, unsere Insiegel an gegenwertigen Brieff thun hencken, vnd mit vnsern, auch wolermelter vnserer lieben Söhne Graffen Georg, vnd Graffe Wolffgangs selbst eigenen Händen vnderschrieben, Gegeben und geschehen uff Sontage nach Michaelis, als man ab der Geburt Christi, vnsers lieben HErrn und Seligmachers, funffzehen hundert funffzig und drey Jahr zehlet.

Anthon von Ysenburgk, Grafe zu Büdingen, ꝛc.
Georg von Ysenburgk, Grafe zu Büdingen, ꝛc.
Wolffgang von Ysenburgk, Graffe zu Büdingen, ꝛc.

Henrich von Ysenburgk, Jung Grafe zu Büdingen, ꝛc. bekenne mich mit dieser meiner Handschrifft, daß ich diesen Brieff, so ich mein mündig Alter erreicht, noch einmal vnderschreiben will, denselben ietzundt vnd nochmals trewlich zu halten, Anno 1554.

CCLXXXV.

Frau Sibyllen vermählter Burggräfin zu Kirchberg, gebohrner Gräfin von Ysenburg Verzicht-Brieff ihrer Väter-Mütter-Brüder- und Schwesterlichen Erbschafft, de Anno 1562.

WIr Sibylla, Burggräfin zu Kirchbergk, vnd Fraw zu Farenrodt, geborne Gräffin von Ysenburgk zu Budingen, bekennen und thun kund offentlichen mit diesem Brieff, für uns, alle unsere Erben vnd Nachkommen, als der Wolgeborn Johannes Günter Grafe zu Schwartzenburg, Herr zu Arnstadt vnd Sondershausen vnser freundlicher lieber Herr Vetter, vnd nechst verwandter Bluts-Freund, mit Wissen und Willen der Wolgebornen Georgen, Wolffgangs, vnd Heinrichs von Isenburgk, Graffen zu Budingen, unserer freundlichen lieben Gebrüdere, ein Freundschafft der heiligen Ehe betheidingt, vnd beschlossen, zwischen dem Edlen und Wolgebornen Herrn, Sigmunden dem Eltern, Burg-Graffen zu Kirchbergk, vnd Herren zu Farenrod, an statt und von wegen des auch Edlen

vnd Wolgebornen Herrn Sigmunden des Jüngern, Burggrafen zu Kirchberg, ꝛc. unsers freundlichen lieben Herrn Ehegemahls, vnd vns betheidingt, vnd geschlossen, vnder andern des Inhalts, daß wolgedachte unsere freundliche liebe Gebrüdere, vns zu wolgedachtem unsern lieben Herrn Ehegemahln, drey tausend Gülden, sunffzehen Batzen oder sechtzig Creutzer für den Gülden gerechnet, zu Ehesteur und Heyrat-Gut, in benambter Zeit, ausrichten, daneben auch uns mit Kleidern, Kleinodien, vnd andern, vnserm Herkommen nach, ehrlichen abfertigen sollen, vnd wollen, dessen alles gedachtem unserm lieben Herrn und Gemahl, vnd uns wol benüget. Vnd so dann ferners Inhalts bemelter Abrede, wir mit solcher Vermachung auch derselben Wiederlegung und Morgengabe, unsern gentzlichen Abschied haben sollen, vor unsern Antheil Erbschafft und Gebürniß der Grafschafft und Herrschafft Ysenburgk und Budingen, derowegen auch ihre Zugehörde, und uff alle und jede Recht, Erbschafft und Gerechtigkeiten ietztgemelter Grafschafften und Herrschafften, Zu- oder Anfälle, weß vns von Vätterlicher, Mütterlicher, Brüderlicher und Schwesterlicher Erbschafft, daraus gebürt, gantz gründlichen verzeihen und herüber Verziegs-Brieff, in notürfftiger Form verfertiget übergeben sollen, daß wir demnach uff solche Vermachunge zu Ehren, Wolfarth, vnd Erhaltung unsers Nahmens und Stammens, der Grafschafft Ysenburgk, und also aus freundlicher Zuneigung und Lieb, so wir zu wolgedachten vnsern freundlichen Brüdern tragen, mit freyem wolbedachtem Muth, auch mit Willen, Wissen, und Rath, vnserer nechst verwandten Freunde, und sonderlichen Befelch und Geheiß wolermelts unsers lieben Herrns und Gemahls, aus rechter Wissen, uff alle und jede unsere Recht, Erbschafft und Gerechtigkeit, ietzt gemelter Grafschafft und Herrschafft Budingen, dero Zu- oder Anfälle, was vns von Vätterlicher, Mütterlicher, Brüderlicher und Schwesterlicher Erbschafft daraus gebürt, oder gebüren mag, gantz gründlichen verziehen haben, vnd verzeihen gegenwertiglichen, mit Krafft diß Briefs, in dero besten Form, Weiß vnd Gestalt, wie ein stettiger, ewiger, unwiderrufflicher Verzieg in Recht oder durch Gewonheit allerbestendigst Krafft hat, haben soll und mag, also daß wir, unsere Erben und Nachkommen, an obgerürter Graffeschafft und Herrschafft, aller derselben Ampt, Schloß, Städt, Gericht, Dorff, Höffe und Nutzungen, Erb-Pfandschafft, Lehen, oder fahrende Haabe, gantz nichts ausgenommen, kein Recht, Forderung oder Anspruch, vns behalten, suchen oder gebrauchen wollen, in zu mahl keine Weiß, verzeihen uns auch uff alle und iegliche Recht und Gerechtigkeit, die wir darzu haben oder gewinnen möchten, gar nichts ausgenommen, geloben und versprechen auch bey unsern Frawlichen Ehren, auch bey unsern Eyden, wir darumb nach Gräfischer Gewonheit uff unsere Brust, leiblichen zu GOtt und seinem heiligen Wort geschworen haben, daß wir, vnsere Erben und Nachkommen, darzu oder daran nimmermehr kein Anforderunge haben, noch fürnehmen sollen, durch uns selbst, oder andere von unsertwegen mit oder ohne Gericht, Geistlichen oder Weltlichen, noch sonsten in einige Weiß, wie das vorgenommen werden möchte, verzeihen vns auch ferners hieruff wissentlichen, aller und jeder Freyheiten und Privilegien, Gnaden, Restitution, Dispensation, Absolution, vnd andere Behelffe ingemein, und besonder, die uns vnd gemeinem Frawlichen Geschlecht, von Päbsten, Käysern, Königen, oder sonsten von gemeinen Rechten gegeben seynd, erlanget, vnd gegeben werden möchten, besonderlichen aber der Freyheiten Käysers Adriani, vnd anderer Römischer Käyser und Königen, Frawlichem Geschlecht zu gutem gegeben, und gesezt, und dann auch den Rechten, so verbiethen, künfftig Erb zu verzeihen, oder zu begeben, vnd allen andern, was hiewider seyn, oder erfunden, so von der Ober-Hand aus eygener Bewegung, oder uff vnser Anruffen gegeben, vergönnet oder erlaubt würde, oder sonsten in einigen Weg diesem vnserm Verzieg zu wider zu geben, vnd erlangt werden möchte, deß alles wir uns noch sonsten einiges Fürstandts, so hierwider seyn oder thun möchte, nicht gebrauchen noch auch fürwenden sollen oder wollen, daß Wir hierin erfahren, betrogen, hindergangen, mit Forcht, Gewalt, oder sonsten darzu getrungen, oder Gestalt und Gelegenheit der Sachen nit genugsam underricht gewesen, noch sonsten einiges anderen Behelffs, wie der Nahmen haben, oder durch Menschen Sinne erdacht werden möchte, hierwider einiges Wegs zugebrauchen, es were dann, daß wohlgedachte vnsere freundliche liebe Gebrüdere, Graffe Georg, Wolffgang, und Heinrich obgenandt, ohne Eheliche geborne Leibs-Erben, würden abgehen, alsdann sollen Wir und unsere Eheliche geborne Kinder, zu unser vnd ihrer Erb-Gerechtigkeit freystehen, vnd in angezeigtem Fall vns vnd vnsern Erben alle unsere Recht und Erb-Gerechtigkeit hiemit fürbehalten haben, wie das die Verträge, zwischen den Herrn von Ysenburgk, Graffen zu Budingen, Gevettern, uffgericht, vermögen vnd innhaben, alle Geferde und Argeliste hierein gentzlichen ausgeschieden, vndt hindan gesetzt.

Vnd deß alles zu Urkund, so han Wir Sibilla obgenant, diesen Verziegs-Brieff, mit unser eygen Hand vnderschrieben, vnd Prestens halben einiges Insiegels gebetten, die Wolgebornen Herrn, Johannes Günthern, Grafen zu Schwartzburgk, Herrn zu Arnstadt, und Sondershausen, und Herrn Bartholomeus Friedrichen, Graffen zu Beuchlingen, Erb-Ober-Marschalcken in Türingen, sampt und sonder, als die bey gegenwertigem unsern Verzieg gewesen, den gesehen und gehöret han, daß ihre Liebden vnd ihr jeder sein Insiegel an diesem Brieff gehangen hat; So bekennen Wir Sigmund der Jüngere, Burggraffe zu Kirchberg, vnd Herr zu Farenrod, daß diese hievor gemelte, unserer freundlichen lieben Gemahlin Sibillen, geborner Gräffin von Ysenburgk Verzeihunge, mit unsern Gunsten, gutem Willen vnd Wissen zugangen und beschehen ist, welche Wir auch für uns, alle vnsere Erben und Nachkommen gewilliget, und aus rechter Wissen, in Krafft diß Briefs bewilligen und annehmen, darwider nimmermehr nichts zu suchen oder zu thun, in zumal keine Weise, sonder Gefärde, haben auch dessen zu Vrkund unser eigen Insiegel zuforderst an diesen Brieff thun hencken, und dieweil dann auch solcher Verzieg, Gelübt und Eydt in vnser Graffen Johannes Günthers, und Grafen Bartholomeus Friedrichs, zu Beuchlingen, obernant, als beyderseits Freunde Beywesen, geschehen, vnd zugangen ist, wir auch solches gehört, vnd gesehen; So hat vnser jeder, als Beyweser uff Bitt, wie oblaut, sein eigen Insiegel an diese Verschreibung auch thun hencken, Geben zu Budingen, am Montag nach dem Sontag Cantate den 27. Monaths tag Aprilis, als man ab der Geburth Christi vnsers lieben HErrn tausend fünff hundert sechtzig und zwey Jahr zahlte.

Sibilla von Ysenburgk, Gräffin zu Budingen.

CCLXXXVI.

Graf Wolffgangs und Graf Heinrichs von Ysenburg, Gebrüdere, Vertrag, daß keiner ohne des andern Vorwissen von seinen Landen etwas veralieniren solle, de Anno 1594.

WIr Wolffgang und Wir Heinrich von Ysenburgk, Graffen zu Büdingen, Gebrüdere, thun kundt, und bekennen hiemit offentlich für Uns, alle Unsere Erben und Nachkommen. Nachdem in dem Erb-Brüder-Vertrag zwischen weyland den Wolgebornen Herrn Philipsen, Diethern, und Johann von Ysenburgk, Graffen zu Büdingen ꝛc. Gebrüdern, Unsern freundlichen lieben Groß-Herrn Vattern und Vettern, mildseliger Gedechtnüß, im Jahr sunffzehenhundert und siebentzehen, zu Mainz ertheidingt und aufgericht, ausdrücklich versehen, wie es mit verpfenden, verkauffen, verwechseln, deßgleichen vertestiren iedes Theils Landschafft, Nutzung und Renthen gehalten werden soll, sonderlich aber, wann einer aus anliegender Nothdurfft etwas versetzen, verkauffen oder verpfenden müste, daß derselbige solches dem andern seinem Bruder, oder ihren Erben ein Viertel Jahr zuvor wissentlich und kundlich anbiethen, und ziemliches Kauffs oder Verpfendung demselbigen gestatten solle, ferners Inhalts obberürten Brüder-Vertrags. Wiewol sich nun bey vnserer beyden Regierung und gefürten Haußhaltungen, wegen der vielfältigen eingefallenen Miß-Jahren und andern Ungelegenheiten begeben, daß Wir beyderseits merckliche Schuld-Summen ufnehmen, und darfür Unsere Aempter, Renthen und Gefälle, etlichen unterschiedlichen Creditorn hypothecirn und verschreiben müssen, in welcher Ufnehmung Wir gleichwol, wie nicht wenigers die Wolgeborne, Unsere freundliche liebe Vettern des andern Stambs, Graff Philips und weyland Graff Ludwig von Ysenburgk, ꝛc. auch gethan, mit der Anbietung dem Bruder-Vertrag nicht allerdings nachgegangen, sondern es damit trewlich und ungeferlich gehalten haben, in massen es zwischen Uns den beyden noch lebenden Gebrüedern einigen Mangel deßwegen auch noch nicht haben soll: Jedoch damit nach Unser eines oder des andern tödtlichen Abgang, so wohl Unserer beyderseits Creditorn aus obangeregten Erb-Bruder-Vertrag sich einiges Nachtheils nit zu befahren, als auch Wir die Gebrüder selbsten aller verweißlichen Nachrede bey ihnen den Creditorn und menniglich enthoben seyn möchten; Als haben Wir einhelliglich einander zugesagt und versprochen, thun auch solches hiemit und in Krafft dieses Brieffs, wissentlich und wohlbedächtlich, wenn es sich nach dem Willen des Allmächtigen zutragen würde, daß einer unter Uns beyden für dem andern mit Todt abgehen solte, daß alsdann

dann der letztlebendt des Verstorbenen gemachten Schulden, entweder selbsten bey seinem Leben richtig machen und bezahlen, oder aber, da ihme solches zu thun nit müglich, entweder bey Unserm Vettern den Graffen von Ysenburg, ꝛc. des andern Stambs, über solche Schuldt einen beständigen Consens ausbringen, oder aber uf derselbigen Verweigerung, sich anderer erlaubten Mittel, nach Ausweisung und Zulassung mehr angezogenen Ysenburgischen Erb-Bruder-Vertrags gebrauchen soll, damit alle unsere Creditores der Bezahlung halben ausser aller Sorgen gestelt werden, und Wir die Gebrüdere auch ein ehrlich löblich Nachsagen hinder Uns verlassen mögen. Wir gereden und versprechen auch in Krafft dieses Brieffs einander noch ferner, daß hinfüro Unser keiner ohne des andern Vorwissen, ichtwas von seinen angehörigen Landen, Leuten, Renthen und Gefellen, verpfänden, versetzen oder verteſtiren, sondern sich dißfalls dem Erb-Bruder-Vertrag gemäß verhalten soll, jedoch mit diesem Vorbehalt, daß jedem, ob er will aus, seinem Antheil Herrschafft, und derselbigen Einkommen und Nutzungen, hundert Gülden lediger Renthe, doch nur allein ad pias causas zu verteſtiren, legiren, oder in andere Wege zu vermachen frey stehen und zugelassen seyn soll, alles trewlich und ohne Gefehrde.

Dessen zu Urkundt haben Wir dieser Consens-Brieff zween gleiches Inhalts verfertigen, und neben Unserer eigenen Hand-Subscription mit Unsern anhangenden Insiegeln bekräfftigen lassen, geschehen am neuntzehenden Tag Augusti, im Jahr Christi unsers lieben HErrn Geburt, funffzehenhundert, neuntzig und vier.

Wolffgang von Ysenburgk,
Graffe zu Budingen ꝛc.
Henrich von Ysenburgk,
Graffe zu Budingen ꝛc.

CCLXXXVII.

Käysers Leopoldi Lehen-Brieff vor Graf Johann Ludwig zu Ysenburg, und Frauen Marien Charlotten, Gräfin zu Ysenburg, in Vormundschaffts-Nahmen ihrer Söhne, de Anno 1682.

Wir Leopold von GOttes Gnaden, erwöhlter Römischer Käyser, zu allen Zeiten Mehrer des Reichs, in Germanien, zu Hungarn, Böheim, Dalmatien, Croatien, und Sclavonien, König, Ertz-Hertzog zu Oesterreich, Hertzog zu Burgund, Steyer, Kärndten, Crain und Württemberg, Graff zu Tyrol ꝛc. Bekennen öffentlich mit diesem Brieff, und thun kund allermänniglich, daß Uns der Wohlgebohrne, Unser und des Reichs lieber Getreuer, Johann Ludwig, Graff zu Ysenburg und Büdingen, wie auch die Wohlgebohrne Unsere liebe Andächtige Maria Charlotta Gräfin zu Ysenburg und Büdingen, in Vormundschaffts-Nahmen Ihrer Söhne Jahann Casimirs, Ferdinand Maximilians, Georg Albrechten, und Carl Augusten, Graffen zu Ysenburg und Büdingen, demütiglich angeruffen und gebeten haben, daß wir ihnen diese nachbestimmte Stücke und Güter, mit Nahmen Büdingen, Büdinger-Wald, mit Wächterspach, das Gericht zu Wolfferborn, daß Dorff und Gericht zu Selbold, Dörffer vnd Gericht zu Grundau, die Königsleute auf der Kalte, Item den Wildbann in der drey Aich, Item ein Thornes auf dem Zoll zu Lohnstein mit allen und ieglichen ihren Herrschafften, Herrlichkeiten, Freyheiten, Gerichten, Fischereyen, Wildbahnen, Wiesen, Aeckern, und andern ihren Rechten, Nutzen, Gefällen und Zugehörungen, auch alle und jegliche ihre Gerechtigkeiten, Zinß, Renten, Nutz, Gült, Gefälle, und alle andere Zugehörungen, wie die genannt seynd, nichts davon ausgenommen, umb und an den Büdinger Wald gelegen, so weyland Ludwig von Ysenburg, Graff zu Büdingen, von Balthasar Forstmeister von Geelenhausen erkaufft, und darzu seinen Theil am Schloß Müntzenberg, die Vogtey daselbst zu Müntzenberg, die Wildbahn in der Drey-Aich, mit allen ihren Rechten, Herrlichkeiten, Herkommen und Zugehörungen, Item die Uberfahr zu Weißenau über den Rhein obendig Maintz, Item den Hayn in der Drey-Aich, so viel ihme daran zugehört, mit allen und jeglichen ihren Rechten und Zugehörungen, so von weyland Ludwig von Ysenburg, Graffen zu Büdingen, von auch weyland Gerhardten, Graffen zu Stein erkaufft, und alles von dem Heiligen Reich zu Lehen rühret, auch jüngstlich von Uns Wilhelm Otto Graff zu Ysenburg und Büdingen, für sich selbsten, auch seine Gebrüder und Vetter zu Lehen empfangen und inngehabt hetten, und aber dieselbe iezt nach Absterben obgedachter Graffen zu Ysenburg und Büdingen respective Gebrüder und Vettern, ihnen von Uns, als noch regierenden Römischen Käysern, von neuem zu Lehen zu erkennen und zu empfangen gebührten, zu Lehen zu verleyhen gnädiglich geruheten. Das haben wir angesehen, obberührte Johann Ludwigens, Grafens zu Ysenburg und Büdingen, wie auch Mariæ Charlottæ, Gräffin zu Ysenburg und Büdingen, in Vormundschaffts-Nahmen ihrer Söhne ziemliche Bitte, auch die angenehme, getreue und unverdrossene Dienste, so ihre Vorfahren Uns und dem H. Reich in mannigfaltige Weiß erzeigt haben, und sie hinführo nicht weniger zu thun gehorsambst erbietig seynd, auch wohl thun können, mögen und sollen, und darum mit wohlbedachtem Muth, gutem Rath und rechtem Wissen, dem gemelten Johann Ludwigen Grafen zu Ysenburg und Büdingen, und Mariæ Charlottæ Gräffin zu Ysenburg und Büdingen, in Vormundschaffts-Nahmen ihrer Söhne, die berührte Lehen-Stücke und Güter mit den obberührten Rechten, Nutzen und Zugehörungen, zu Lehen gnädiglich gereicht und vorgelihen, reichen und leihen ihnen die auch also von Römischer Kayserlicher Macht hiemit wissentlich in Krafft dieses Brieffs, was wir ihnen daran von Rechts und Billigkeit wegen zu verleihen haben, leihen sollen und mögen, die nun fürbaß hin von Uns und dem Heil. Reich in Lehens Weiß inzuhaben, zu nutzen zu niessen und zu gebrauchen, von allermänniglichen unverhindert; doch uns und dem Heil. Reich an Unseren und sonst männiglich an seinen Rechten unvorgreifflich und unschädlich, die offtgenannte Johann Ludwig Graff zu Ysenburg und Büdingen, wie auch Maria Charlotta Gräffin zu Ysenburg und Büdingen, haben uns auch darauff respective für sich und in Vormundschaffts-Nahmen durch unsern und des Reichs lieben Getreuen, Frantzen von Mayersheim, Churfürstl. Trierisch- und Cöllnischen Residenten an Unserm Kayserlichen Hoff, Krafft des schrifftlichen Gewalts, so Uns derhalben fürgebracht, gewöhnlich Gelübd und Ayd gethan, Uns und dem H. Reich davon getreu, gehorsam und gewärtig zu seyn, zu dienen und zu thun, als sich von solcher Lehen wegen gebühret, ungefährlich.

Mit Urkund dieses Brieffs besiegelt mit Unserm Kayserlichen Insiegel, der gegeben ist zu Lärenburg den Neunzehenden Tag Monats Junii, nach Christi Unsers lieben HErrn und Seeligmachers gnadenreichen Geburt, im Sechzehenhundert zwey und achtzigsten, Unserer Reiche des Römischen im Vier und zwantzigsten, des Hungarischen im Sieben und zwantzigsten, und des Böheimischen im Sechs und zwantzigsten Jahre.

LEOPOLD.

Vt. Leopold Wilhelm Graff zu Königsegg.

Ad Mandatum Sacræ Cæsareæ Majestatis proprium.

Frantz Martin Menßhengen.

* * * * * * * * * * o * * * * * * * * *

Neun und zwantzigster Absatz.

Von den Grafen Fugger.

CCLXXXVIII.

Käysers Caroli V. Privilegium, vor Herrn Reymunden, Anthon und Hieronymum, die Fugger, worinnen er sie sowohl in den Adel- und Rittermäßigen, als auch den Panner- und Freyherrn- imgleichen den Grafen-Stand gehoben, und sie darneben mit vielen herrlichen Freyheiten begabet, de Anno 1530.

Wir Carl der Fünfft von GOttes Gnaden, Römischer Kayser, zu allen Zeithen Mehrer des Reichs, König in Germanien, zu Castilien, zu Arragon, zu Leon, beyder Sicilien, zu Hierusalem, Hungaren, Dalmatien, Croatien, Navarren, Granaten, Toleten, Valenz, Gallicien, Majoricarum, Hispalis, Sardinien, Corduben, Corsicen, Murcien, Giennis, Algarbien, Algezieren, Gibraltaren, vnd der Insulen Canariæ, auch der Insulen Indiarum, und Terræ firmæ, des Meers Oceani &c. Ertzhertzog zu Oesterreich, Hertzog zu Burgund, zu Lottrigck, zu Brabandt, zu Steur, zu Kernten, zu Crain, zu Limburg, zu Luxemburg, Geldern, Würtenberg, Calabrien, Athenarum, Neopatriæ &c. &c. Graff zu Habspurg, Flanderen und Tyrol, zu Görtz, zu Barcinon, zu Arthois und Burgundi, Pfaltzgraffe zu Hennegau, zu Hollandt, zu Seelandt, zu Phirdt, zu Kiburg, zu Namur, zu Rossilion, zu Zeritania, und zu Zütphen, Landtgraff im Elsaß, Marggraff zu Burgau, zu Oristani, Gotiani, und des heyligen Röm. Reichs Fürst zu Schwaben, zu Catalonia, Asturia &c. &c. Herr in Frießlandt, auf der Windischen Marck, zu Portenau, zu Bißcaja, zu Molin, zu Salins,

zu

zu Tripoli und zu Mecheln ꝛc. ꝛc. bekhennen öffentlich und thuen khund allermänniglich, für Vns vnd Vnser Nachkhommen, Römisch Kayser und König am Reich, mit diesen Brieff, allen denen, die ihne sehen oder hörendt lesen. Wiewohl Wür aus Kayserlicher Macht, Höhe vnd Würdigkheit, darein vns GOtt der Allmächtige gesetzt hat, auch angebohrner Güte, und Käyserl. Mildigkheit aller und jeder Vnser vnd des Reichs Vnderthanen vnd Getreuen, Ehre, Nutz und Bestes und gute Wohlfahrt zu fürderen, auch zu betrachten, darzue denselben Vnser Käyserl. Gnad, Mildigkheit und Hülff mitzuthailen, desgleichen Sye vor vnbilligen Beschwärnussen zu verhüetten, auch das vestiglichen zu beschützen und zu beschirmen allezeit geneigt seyn, so ist doch vnser Käyserl. Gemüeth begierlichen, denen mehr Gnad, Freyhaiten und Fürsehungen, auch Vnser Kayſ. Hülff mitzuthailen, deren Vorälter vnd Sye selbs je und alewegen in Vnserem auch Vnserer Vorfahren am Reich, und des H. Röm. Reichs obliegenden und fürfallenden Handtlen und Sachen mit gethrewen und vnderthänigen ersprießlichen, auch embsigen Diensten, und sonst vor anderen, hülflich mit Fleiß und willig erzeigt haben, nit allein dadurch ihr Wohlthaten mit Gnaden zu bedenckhen, vnd Sye derselben zu ergezen, sonder auch aus solchem Sye und andere hinführo dergleichen zu thun bewegen. Wann Wür nun gründtlich erfahren, auch von dem selbs ein guet Wissen haben, nit allein Vnserer Räthe und des Reichs lieben gethreuen, Reymundusen, Anthonien und Iheronimussen der Fugger Gebrüeder und Vetteren, auch ihrer Vatter und Vorälter erbar Herkhommen und Weesen, indem Sye sich als bisher in Ehren und stattlichem Ansehen erhalten, vnd darinn noch seyn, sondern auch, welcher massen Sye und gedachte Ihro Vorälter dem H. R. Reich, und fürnemlich weylandt Kayser Maximilian, Vnserem lieben Hn. Anherrn und Vorfahren seliger und löbl. Gedächtnüß, auch Vns selbs, darzue dem Durchl. Fürsten, Hn. Ferdinando zu Vngaren vnd Böhaimb König, Infant in Hispanien, Erzhertzog zu Oesterreich, Vnserem freundlichen lieben Bruder, desgleichen Vnseren beeden Häussern Oesterreich und Burgundi, auch Erb-Landen in merckhlichen schwären auch grossen fürgefallen obliegenden Sachen und Handelung, die Vnser vnd des H. Röm. Reichs, auch Vnsers Haus Oesterreichs und Burbundi Krieg, Fried, Ehre, Nutz und Wohlfahrt angetroffen, in mannigfaltig Weeg, auch offt williglich und vnverdrossen, nach allem ihrem Vermögen, erzeigt haben, und solches hinfüro auch wohl thun mögen und sollen, dardurch Wür dann aus aigner Bewegnuß ihnen Vnser Kayserlichen Begnadung, Freyheiten und Fürsehung in mehr dann einem Weeg allem dem, so Wür ihnen und ihren Nachkhommen zu sundern Ehren, Nutz, aller Güetter Wohlfahrt, auch Beschützung und Beschürmung, desgleichen zu ihrem Vereren, Erhöhen, Aufnehmen und wesentlicher auch ehrlicher Vnderhaltung guetten Weesens, Nahmen und Stammens, immer aus Käyserl. Mildigkheit und Macht thuen künden oder mügen, genediglich mitzuthailen schuldig und willig seyn, darum so haben Wür mit wohlbedachtem Mueth, guetter Vorbetrachtung, auch rechten Wissen, und aigner Bewegnuß, für Vns und all Vnser Nachkommen am Reich, wie Wür Vns dann aus obengemelten Vrsachen solches zu thuen schuldig erkennen, den gedachten Reymunden, Anthonien und Iheronimussen den Fuggeren, Vnseren Räthen samentlich, und einem jeglichen insonderheit, auch allen ihren und eines ieglichen eheleiblichen iezt gebohren, auch khünfftigen Erben, und ferner derselben Erbens-Erben, auch Nachkhommen, für und für ewiglich, vnd so viel der einer oder mehr zu jeder Zeith in Leben seyn werden, nachfolgendt Freyheiten, Begnadungen und Fürsehungen, in der allerhöchsten, besten und crefftigsten Formb und Maß, wie Wür solches als ein Römischer Kayser mit aller der Macht, Crafft und Würckhlichkeit, auch allen den cräfftigsten Clausulen und Derogationen, wie Wür solches immer thun, kunden und mügen, gethan, geben, mitgethailt und zugestellt, thun, geben, mitthailen und zuestellen ihnen auch die hiemit wissentl. in Crafft diß Brieffs, wie von Wortten zu Wortten hernach geschrieben stehet. Anfänglich wollen Wür durch die Vnser nachfolgende Begnadungen und Freyheiten anderen Vnserer Vorfahren am Reich, sunderlich Vnsers lieben Hn. und Anherrn, Kayser Maximilians seel. und löbl. Gedächtnüß, darzu Vnseren selbs Freyheiten und Fürsehungen, so gemelte Vnsere Vorfahren am Reich, und Kayser Maximilian den obernenten 3. Fuggeren, und den ihren, darzu derselben Vorfahren, Vatteren und Vetteren, auch Wür ihnen allen selbs genädiglichen gegeben und verlichen, ganz nichts derogiert, sonder dieselben, wie die allenthalben lauthen, nachmahlen confirmiert, und soviel von denselben vorigen ihren Freyheiten und Begnadungen hernach in einem oder mehr Meldung oder dergleichen Anregung geschech, dasselb nit anderst dann zu Erclärung, Leuterung und Mehrung des vorigen gethan haben; Zum anderen dieweil sie die 3. Fugger, Raymundus, Anthonius und Iheronimus vns für Erben, vernünfftig, geschickht, auch eines Adelichen Gemüeths, gueter Tugenden vnd Sitten angezeigt werden, wie Wür dann desselben, u. daß dergleichen ihre Vor-

Vor-Elteren derselben Aigenschafft auch gewesen sein, für Uns selbs guett Wissen und Bericht haben, also daß nicht allein Sye die Fugger für sich selbs und auf ihnen selbs ihres ansehlichen redtlichen Wesens, Standes und nahmhafften Vermögens halber, sunder auch nach gestalt nachvolgender Unser Kayserlicher Begnadungen, ferrer Erhebungen, Erhöhungen, Wirdigungen und Qualificationen zu viel grösseren oder höhern und weitheren Eeren, die von Uns, als dem Rechten, Gewalt und Vrsprung, davon alle Ehre, Erhöhungen, Dignitäten und Wirdigungen fliessen, für sich, ihre Erben, und derselben Erbens-Erben und Nachkhumen für und für cräfftiglichen zu empfahen, und zu nemmen wohl würdig und empfenkhlich seind. Demnach so haben wür die gedachten drey Fugger all und iegelich ihr iezt gebohren und khünfftig ehelich Leib-Erben, und derselben Erbens-Erben, Manns- und Weibs-Persohnen die Ehelich von ihnen und ihren Nachkhommen gebohren, und den Nahmen der Fugger und Fuggerin haben, auch desselben Stammen und Geschlechts sein werden, für und für ewigelich in den Standt, Ehere, Würde und Gemainschafft, Schar und Gesellschafft; Erstlich iezt alsbaldt der von Adel, auch Rittermäßigen, und zum anderen weither der Graffen, oder Paner und Freyherren, auch Gräfin und Freyen, Freylein, wann und zu welcher Zeit, auch mit was massen sie sich des iezt oder hernach zu ihrer Gelegenheit gebrauchen wellen, erhebt, gewürdiget, gemacht, genohmen und gesezt, auch ihnen dieselben Eeren und Würden zuegestellt und zuegefüegt, darzue sye denselben, wie anderen unseren und des Heyl. Römischen Reichs recht gebohrnen Edlen Rittermäßigen, auch Graffen oder Panner und Freyherren gäntzlich und gar gegleucht, und zugesellet, auch sye ferrer in dem begnadet, und gefreyt, daß sye, und ihre Erben und Nachkhomen, wie gemelt, all und ieglich offen und verschlossen Brieff die von ihnen selbs oder auf anderer Bitt under ihren aufgetruckhten oder angehenckhten Insiegelen, Secreten, oder Pettschafften ausgehen werden, mit rothen Wachs besiglen, versecretieren oder verpettschafften sollen und mögen; Vnd thuen solches alles hiemit in Crafft diß Brieffs, und auf Vollkumenheith unsers Kayserlichen Gewalths, ordnen, setzen, meinen, und wollen, daß sye und ihre Erben und Nachkhommen, wie izt gemelt, nun hinfüro in ewig Zeith für Recht gebohren vom Adel und Rittermäßig auch Grafen oder Panner und Freyherren, und Gräfin oder Freylin, als ob sye von ihren vier Ahnen Geschlechten und Vetteren gebohren wehren, genannt, geehrt, geschrieben, guett geacht, und in allweeg also, auch an allen Enden und Orthen von iedermänniglich darfür geacht, und gehalten werden, auch aller und ieglicher Ehren, Würden, Vorthail, Vorgang, Standt Freyhaiten, Genaden, Privilegien, Recht, Gerechtigkhaiten, und Gewohnhaiten, in allen und ieglichen Ehrlichen, Adelichen, Rittermäßigen, und Ritterlichen Händlen, an allen Orthen, zu Schimpff, und zu Ernst; darzu sonst allen anderen und ieglichen Geistlichen und Weltlichen Sammlungen, Ständen, und Handtlungen, mit beneficien, auf hohen und nideren Stuffen, auch anderer ehrlichen Aembter und Verwaltungen, bey Uns, unseren Nachkhommen am Reich, und unseren und des Reichs Chur-Fürsten und Fürsten gebrauchen sollen und mögen; desgleichen nicht allein alle und jegliche Adeliche, Rittermäßige, auch Graffen Frey- und Pannerherren, Lehen, von uns, dem Heyligen Römischen Reich zu rechtem oder affter-Lehen zu empfahen, zu haben, und zu tragen, sonder auch alle und iegliche Adeliche und Rittermäßige Lehen anderen vom Adel, und der Ritterschafft neben allen anderen Lehen, zu rechtem Lehen zu leihen; darumb gewöhnliche Lehens-Pflicht, und Ayd von denselben, wie allenthalben die Lehen-Recht und Gebräuch, Vermögen, zu empfahen, welche Lehens-Pflicht und Ayd auch die Lehe-Mann ohn alle Weigerung, und sonst alles, das ihnen, was dieselben Lehens-Ayd und Pflichten, vermögen zu thun, und zu vollziehen schuldig sein, und wiewohl wür hierinne, nit lauter ausgetruckht, gesetzt, noch gemelt, Uns auch die obengedachten drey Fugger, iezt in dem ihren endtlichen Willen und Gemüeth nicht angezeigt haben; Ob sye für sich, auch ihr Erben und Erbens-Erben für und für die Erhöhung und Würdigung unser und des Heyligen Römischen Reichs Graffen oder aber Panner und Freyherren, hinfüro annemmen, worauf und auf was Güetter sye sich Grafen oder Frey- und Panner-Herren machen, und wie sye sich derhalben nennen oder haissen; deßgleichen ob sye ihre Wappen ändern, oder mit was Zierden und Stuckhen sye das alt ihr Wappen besseren, und anders brauchen lassen wollen; So haben wür doch den ernennten Fuggeren, auch allen ihren Erben und Nachkhommen, auch derselben Erbens-Erben die ferrer sunder Gnad und Freyheith geben, gegünnet und zugelassen, und thun solches auch hiemit aus aigner Bewegnus, rechtem Wissen und Vollkommenhait unser Kayserlichen Macht, ordnen, setzen, mainen und wollen, daß sye auch ihr Erben, und derselben Erbens-Erben ihres Geschlechts, Stammen und Nahmens,

mens, wann und zue was Zeithen sye Ihr und Ihrer Nachkhommen einer oder mehr, sye wollen, und ihr Gelegenhait sein wirdt, entweders die Erhöhung und Würdigung unser und des Heyligen Römischen Reichs Grafen, oder aber der Panner- und Freyherren und denselben Standt annemmen, erwellen und brauchen, auch dieselben Haab, Güetter, Stätt, Schlösser, und Fleckhen, darauf sye gegraffet, oder gefreyherret zu sein begehren, auch ihren Nahmen, wie sye alsdann Graffen oder Frey- und Panner-Herren genanndt, geheissen, und geschrieben wellen werden, deßgleichen ob und wie sye ihre vorige Wappen geendert, in ander Weeg gebessert, gemert, gemindert, und gemacht haben wellen, solches alles und darunder eins oder mehr, wie iezt gemelt, thuen, fürnemmen, annemmen, erwöllen, gebrauchen, stöllen, benennen, anzaigen, fürgeben, machen und aufrichten sollen und mügen; und welche Erhöhung und Wirdigung unser und des Heyligen Reichs Graffen oder Panner- und Freyherren, sye annehmen, erwöhlen und brauchen, auch auf was Haab und Güetter sye solche Erhöhung stellen, und wie sye sich alsdann auch nennen, haissen und schreiben, deßgleichen ob und wie sye ihre Wappen enderen, verkehren, pösseren, mindern, mehren oder machen lassen, und wie sye das alles von und auf ihnen selbs fürnehmen, thun, ordnen, handlen, machen, und aufrichten werden, auch zu halten und zu brauchen haben wellen; In einem oder mehr, daß solches alles und iegliches sein vollkhommentliche Crafft und Würckhung haben, auch gäntzlich und gar von allermänniglich darfür gehalten und geacht, auch vollstreckht werden soll, in aller dermassen und gestalt, alß ob das alles, wie sye es fürnehmen, ordnen, und anzaigen werden, auch gehalten, und gebraucht haben wellen, in diesem unserem Kayserlichen Brieff von Wortten zu Wortten von einem ieglichen der oben gemelten Stückh einem oder mehr insonderhaith angezeigt, geschriben, geordnet, und ausdrücklich gesezt worden wäre, und wann also die gedachten Fugger, oder ihre Erben und Nachkhommen, zue ihrer Gelegenhait, und nach ihrem Gefallen, sich entschliessen und anzeigen werden, auf was Haab und Güetteren, Stätten, Schlösseren oder Fleckhen, sye gegraffet, oder geherret sein, und sich des Nahmens der Graffen, Frey- oder Panner-Herren, auch wie und welcher gestalten gebrauchen wellen, alsdann geben wür ihnen diese ferrere sonder Gnad und Freyhait, daß sye in derselben Grafschafft oder Herrschafft Gebietten, Geziercklen, auch Orthen und Enden, so weith die gehen, und sich erstreckhen werden, über ihr Haußgesünd, Diener und Dienerin, Underthanen, Vogt, aigen und Ambtleuth, auch die in ihrem Schutz und Schirm sein, so sye iezt oder khünfftiglich überkhummen und haben werden, auch sonst all ander, so in solchen Grafschafften und Herrschafften sitzen und wohnen werden, alle und iegliche hohe und niedere Gericht, auch andere Oberkhaiten mit raisen und steuren, darzue gebotten und verbotten innerhalb und ausserhalben Rechtens, und sonst in allen anderen Sachen, auch Stöck und Galgen aufrichten, haben und brauchen, und zu dem allem ungeverlich zehen, oder zwölff Männer, die sye für Erber, und zu solchem taugentlich, oder geschickht achten, zu Richteren und Urthailsprecheren, darzue daran selbs Richter sein, oder ein anderen an ihr statt undersetzen sollen und mügen; dieselben auch sye die Fugger, oder ihr verordneter oder untersezter Richter, alsdann vollen Gewalt und Macht haben sollen, in allen und ieglichen burgerlichen Sachen, es betreff an Testament, Erbfälle, Schulden oder Contract, oder anders dergleichen nichts ausgenommen, auch ferrer in allen und jegelichen straffwürdigen Sachen, es berührte Gelt-Straffen oder Buessen, oder andere Frävel, wie die genant werden mögten, oder durch schlechts gantz peinlich Sachen, und sonderlich in denselben straffwürdigen und peinlichen Sachen auf glaubwirdige und rechtmäßige genuegsame anzaigen mit gefenckhlichem annehmen und peinlicher Frag zu handlen; Und allenthalben auf genuegsame Bekhandtnussen und offenbahr oder glaubwürdige Beweissungen nach Unseren und des Heyligen Reichs Rechten, und der Ende löblichen Gebräuchen und Gewohnhaiten zu handlen, zu procedieren, zu urthailen, zu richten, zu büessen, und zu straffen, auch solch ihr vrthailen zu vollstreckhen, zu exequieren, auch dasselb anderen zu thuen befehlen, und daß in den bürgerlichen Sachen die Appellation zugelassen sein, doch die an Mittel für sye Fugger und ihr Nachkhommen geschehen, und darnach weither von ihnen, ferrer, wie Recht, appellieret werden soll, und daß dann sye die Fugger uns laiblich Ayd geschworen haben, die sye dann auch von ihren Richtern und Urthailsprecheren dergleichen zu jederzeith nemmen sollen; So offt sye die Fugger oder ihrer Richter und Urthailsprecher in solchen bürgerlich oder peinlich handlen, procedieren, urthailen oder straffen wellen, in solchem allem und jeglichen zu gefahren und zu handlen gegen dem Reichen als dem Armen, dem Armen als dem Reichen, auch darinnen nicht anzusehen weder Lieb, Laid, Gab, Freundtschafft, Feindschafft, noch sonst ainig ander Vrsachen, dann

dann allein gerechts Gericht, und Recht als sich gebühret, und ein ieglicher gegen GOtt dem Allmächtigen am jüngsten Gericht solches verandtwörtten wöll, gethreulich und ungefärlich. Zum dritten haben wür neben der negst angezeigten Erhebung, Erhöhung, Wirdigung, und Qvalificierung iezt auch insonderheit die gedachten drey Fugger samentlich, und sonderlich, auch ihre ietzige und khünfftige Eheliche Hauß-Frauen und Kinder, darzue alles und iegliches ihr Haußgesünd, Diener, Dienerin, Verwandten, und Zugehörig, wie viel sye der aller, und wo sie die haben, sambt ihr aller dreyer, und aller ihrer Hauß-Frauen Diener, Verwandten und Zugehörigen, allen und ieglichen Haab und Güetteren ligenden und fahrenden, gegenwärtigen und khünfftigen, nichts ausgenohmen, wo und an welchen Orthen sye die haben, in unseren und unserer Nachkhommen am Reich, Römischen Kayser, und König, Schutz und Schirm genohmen und empfangen, und thun daß iezt hiemit in Crafft diß Briefs, also daß nicht allein die gedachten Fugger, ihr Erben, und derselben Erbens-Erben auch Nachkhomen, gantz niemandts, wer der oder die weren, unerlangt gebührenden Rechtens, und solches an den Orthen, wie sye von uns gefreyt sein, zu suechen, weder an ihren Ehren, gueten Läumbden, Leiben, noch Persohnen, schmähen, verlegen, belaidigen, noch auch sye an ihrer aller Haab und Güetteren, Rechten und Gerechtigkhaiten, wo die gelegen sein, oder sye die haben, freventlicher weiß vergewältigen noch beschädigen, auch ihnen gantz kein Eingriff thuen, deßgleichen auch sonst weder an ihren Persohnen, Haab und Güetteren, wo sye die hetten, und umb was Sachen daß wäre, an gantz keinen Orthen auch mit nichten aufhalten, arrestieren, bekhümmern, noch in einigen Weeg beschwären, und daß auch solches durch gantz niemandts, noch sonst einig Oberkhait gestattet oder zugesehen werden soll, sonder daß auch darzu ferrer sye die Fugger und die ihren, wie gemelt, auch all ihr Haab und Güetter gegenwärtige und künfftige in ewig Zeith, all und jegelich Genad, Freyhaiten, prærogativas, Vorthail, Recht und Gerechtigkaiten haben, und der an allen Enden und Stetten gebrauchen, auch geniessen sollen und mügen, die all andere und ieglich unsere Räthe, Hoffgesünd, Diener, und Zugehörig haben, auch sich derselben von Recht oder Gewohnheit wegen immer gebrauchen kunden, deßgleichen sonst allenthalben, und an allen Orthen in dem gantzen Heyligen Römischen Reich, auch in unseren erblichen Fürstenthumben und Landen mit sambt allen Hab, Güetteren und Waaren, hin und wider, frey sicher handlen und wandlen sollen und mögen; Zu dem allem dann wür ihnen allen und den ihren, auch ihren Hab und Güetteren, wie oblauth, unser und des Heyl. Reichs strackhe und freye Sicherhaith und Gelaith, insonderheith bey Vermaidung der Straff und Bueß des Kayserlichen Gelaids-Bruch hiemit gegeben und mitgethailt haben wollen. Zum vierten daß ein iegelich Oberkhait, commun oder Orth des Heyligen Römischen Reichs, auch in unseren Oesterreichischen, auch Burgundischen und anderen unseren Erblanden, die gedachten drey Fugger, auch all ihr ietzige und khünfftige Kinder, Erben und Erbens-Erben, die ihres ehelichen Nahmens und Stammens sein, für und für, wo sye iezt, als zu Augspurg sein, auch so sye hernach und an welchen Orthen in Stätten, Fleckhen, oder auf dem Landt mit sambt all ihren Hauß Frauen, auch Kindern, Hauß-Gesünd, Dieneren, Verwandten und Zugehörigen, auch ihren Haab und Güetteren wenig oder viel zu jederzeith mit häußlichem Anwesen, oder ihren Wohnungen niederlassen, sitzen, sein und bleiben wollen, oder so sye einmahlen an einem Orth seßhafft und wohnhafft gewesen wehren, zu Augspurg oder an anderen Orthen, und darnach solch ihr Wohnung und Anwesen weither an ein andern Orth verkhehren, oder sich verändern wurden, wann und so offt solches durch sye ihrer Gelegenhait nach geschech, an denselben Enden und Orthen, nicht allein mit ihren Persohnen, auch allen ihren und ihrer Jacob Fugger seeliger für sich und sye sein Lebenlang ein Vertrag gehabt hat, gantz nicht angezogen, beladen, angesuecht, und in allweg nicht beschwerdt, auch zu solchem allen weder benöthiget, noch getrungen, sonder solcher aller und jeglicher gäntzlich und gar frey exempt und entledigt sein. Deßgleichen, daß sye allenthalben, wann sye wollen, iezt oder hernach von Augspurg oder an anderen Orthen, da sye zu jederzeit ihr häußlich Wohnung haben, und sitzen werden, sich aller und ieglicher Obrigkaiten halber vnverhindert von solchen Orthen frey abziehen, vnd so sye wöllen zu ihrer Gelegenhaith sich widerum daselbs hinthuen, und ziehen, auch an solchen Orthen ferrer angenohmen und zugelassen werden, auch alsdann die Freyheiten und exemptiones nicht destominder ferrer haben, vnd sich der gebrauchen mügen und sollen, wie die hievorher und hernach allenthalben begriffen werden, doch in dem allen, damit sich die von Augspurg und ander, da sye wohnen werden, deß destominder zu beschwären haben, (wie sye doch an daß solches nicht thun sollen noch mögen) allein ausgenohmen daß gewöhnlich Umbgelt, vnd die gewohnlich Steur allein, und nicht weither, dann für die liegende Güet-

Güetter, als Häusser, Gärten, Wisen, Aecker, und ewig Zünß, so viel die Fugger, die ihren, ihr ainer oder mehr, der in der Statt Augspurg, oder an anderen Orthen, da sye wohnen werden, vnd derselben gebiethen iezt oder hinfüro haben mögen oder werden, doch wie oblauth ohn ainige Nachsteur. Zum sechsten, setzen, ordnen, und wellen wür, was der viert und fünfft negst Articulen vor diesen sechsten gesezt der Freyhaiten und Exemptionen halber, von allen burgerlichen und anderen Aembtern, auch von allen Auflegungen, Hülff und Anleg Gelt, Steuren und Nachsteuren, auch freyen ab- und Zuzug und anderem mehr sagen und Meldung thun, daß solches alles, und als der Innhalt solcher beeder vorgemelter des vierten und fünfften Articulen, vnd eines jeglichen insonderhait nit allein verstanden, aufgelegt, und gebraucht sollen und mügen werden, von allen und ieglichen bürgerlichen vnd anderen derselben Ort, da sye zu Augspurg oder an anderen Orthen wohnen werden, persöhnlichen, hablichen, ordenlichen, vnordenlichen und vermisten, das ist ab omnibus muneribus & oneribus personalibus, realibus & mixtis, ordinariis & extraordinariis, ob die gleich von Kriegs-Sachen wegen auferlegt werden wolten, und sonst in ainer gmain von allen und ieglichen anderen, was aigenschafft die wären, auch wie, warumb, und welcher Gestalt die fürgenohmen würden, in gemain, oder insonderhaith, sonder daß auch sye die Fugger und die ihren, wie oblauth, sich des alles, was die nechst gemelten zween Articul, der viert und fünfft vor diesem sechsten vermügen, iezt alsbaldt, oder wann und zu was zeithen sye wellen, cräfftiglichen gebrauchen sollen und mügen, vnangesehen, daß die ernennten drey Fugger, mit sambt eins thails ihren Hauß-Frawen iezt schon mit burgerlichen Beschwärdten, auch Stewren und allen anderen burgerl. Mitlaiden zu Augspurg beladen sein, darzue auch vnangesehen, daß wür solches thun, ohn Anzaigung ainiger anderer Vrsachen, dann allein daß wür solches also aus aigner Bewegnus, und ihnen den Fuggeren, auch ihren Nachkhommen, zu einer sunderen Gnad gethan haben wellen; Deßgleichen ferrer vnangesehen aller aims Raths und gemainer Statt zu Augspurg, auch anderer Orth Freyheithen, die sye von unseren Vorfahren am Reich, Römischen Kayseren und Königen, und vns erlangt möchten haben, deßgleichen ihren Ordnungen, statuta, Gebrauch und Gewohnheithen, die sye darwider hetten, auch ferrer vnangesehen aller gemainer vnser vnd des heyligen Reichs Kayserlichen Rechten und Gesätzen, und also non obstante lege, nec damnosa & lege præscripta, Codice de precibus Imperatori offerendi, lege vacuatis, Codice de Decurionibus, libro decimo, lege unica, Codice de his, qui a Principe vacationem acceperunt, libro decimo, lege munera, Codice de muneribus Patrimoniorum libro decimo & lege unica, Codice si curialis relicta civitate rus habitare maluerit, libro decimo, und allen anderen dergleichen Recht, so von solchem, wie die iezgemelten Meldung thun, dem allen und ieglichen, dann wür aus Kayſ. Macht, Vollkommenheit hiemit derogiert und erclärt haben wellen, daß die in diesen fehlen keines weegs statt haben sollen noch mögen. Zum sibenden wiewohl wür sye die Fugger ihr Erben und Nachkhommen gegen denen von Augspurg, auch allen Burgeren und anderen frembden, so die von Augspurg von Oberkheit oder Ambts wegen, auch die Burger daselbst, oder ander wider sye etwas zu handlen, fürzunehmen, zu clagen haben oder überkhummen mögten, über kurtz oder lang von allen und ieglichen der von Augspurg vnd anderer Oberkhaiten Gerichten und Gerichtszwengen, gäntzlich und gar aus aigner Bewegnus vnd beweglichen Ursachen gantz frey und exempt machen, und sonst ihnen den Fuggeren und ihren Nachkhommen in solchem allem ander gefreit Oberkhaiten, Richter vnd Gerichtszweng geben, vor den all Sachen gehandlet werden mögten; So haben wür doch in dem ein mittleren weeg, damit sich die von Augspurg des desterminder beschwären mögten, welches sye doch ohn das nicht thun khunden noch solten, derhalben setzen, ordnen vnd wellen wür abermahlen aus aigner Bewegnus, und treffenlichen Bewegnußen, Vrsachen, daß die ernennten drey Fugger ihr iezige und khünfftige Kinder, Erben und Erbens-Erben, und ihr Nachkhommen für und für, ihres ehelichen Männlichen Stammens und Nahmens, so viel vnd lang die Ihr ainer oder mehr zu Augspurg in der Stat haußheblich sein, wohnen und sitzen werden, daselbst zu Augspurg nicht weither noch in keinen anderen dann durch schlechts und allein in den ainigen burgerlichen Sachen persöhnlich Spruch, als Schulden oder dergleichen antreffendt, die sye und ihre Nachkhommen, wie gemelt, wider die Burger oder Inwohner daselbst, und herwider die Burger und Inwohner wider sye und ihre Nachkhommen gegen einander haben und überkhommen würden, nicht anderst, noch vor einem anderen Gericht, dan vor den ordentlichen Statt Rechten, das ist Vorvogt, Burggraffen vnd Richteren, daselbs wie recht ist, vnd mit Vorbehaltung der Appellation recht geben und nemmen sollen, so viel aber derselben Spruch und Vordrungen, ligende vnd vnbewegliche Güetter, Rent, ewig vnd ander Zünß auch Gülten hin und

und wieder zu allen Thailen antreffen würden, dieselben, auch all ander Sprüch, so aus Vrsachen oder von wegen der ligenden Güetter entstehen und erwachsen, vmb was das wäre, ob gleich die sunst an ihnen selbs persöhnlich spruch sein, oder geheissen werden möchten, all samentlich und sonderlich, mindert sunst, rechtlich gehandlet, und erörtert sollen noch mügen werden, dann allein vnder den ordentlichen Gerichten vnd Oberkhaiten, darunter die Güetter, Zünß, Rent, und Gülten gelegen wehren, ob sich aber zuetrüeg, daß die Burger oder Inwohner zue Augspurg wider sye die Fugger, ihr Erben und Nachkhommen, wie oblauth, ihr ainen oder mehr wider die Burger oder Inwohner zu Augspurg gegen ein anderen umb anderen Sachen, dann wie oben gemeldt, als umb Schmach, Beschedigung, Verwundung, Frävel, Buessen, Straffen, Gewalthsamen vnd dergleichen, die weder Leib-Straffen noch das Leben antreffen, ob sich die gleich vor dieser vnser Käyserlichen Begnadung begeben hetten, Spruch oder Forderungen haben, vnd etwann einen Rath, als der Oberkhait solches clagen, und ein Rath umb Handtlung, Straff und derhalben einsehen zu thuen, anruessen würden, daß alsdann von beeden Thailen, dieselbe Sachen allein und ninderst anderstwo, noch vor einem anderen Gericht, Gerichs-Zwang, Richter oder Oberkhait, dann vor dem ordentlichen Statt-Gericht, Vogt, Burggraffen und Richteren zu Augspurg, auch durch ein gantz ordentlichen Rechtlichen Procesſ, auf genuegsame Verhör- und Handtlungen, vnd also gantz nicht vor der Oberkhait, den Magistrat, noch einen Rath zu Augspurg, wie der auf Crafft der Oberkhait ex officio, noch auch sonst vor anderen darzu verordneten Persohnen, als Straff-Herren, oder wie die genannt, oder gegeben und verordnet weren, und sein mögten, obgleich sonst den Gebrauch einiger Ordnung oder Freyheith nach, solches nicht für das ordentlich Statt-Gericht, sonder für ein Rath als die Oberkhait zu Erörterung, Handtlung vnd Straff gehören solt, gantz nicht fürgenommen, geclagt, gehandelt, entschieden, erörtert, noch exequiert oder vollstreckht, noch auch sonst etwas durch Gebott oder Verbott, auch mit Einschaffung oder Einlegung in Gefängniß, oder Verbündung einiger Ayd oder Pflicht, darzue sonst in gantz kein ander Weg, weder wenig noch vil, ainig Handtlungen ausserhalben Rechtens, vnd eins Gerichtlichen ordentlichen Procesſ straffsweiß geübt, auch in denselben allen Sachen den Fuggeren und ihren Nachkhommen die ordentliche appellationes zuegelassen sein, vnd nit gespärt werden sollen. Zum achten, ordnen, setzen und wellen wür abermahlen aus aigner Bewegnus, und etlichen genugsamen Ursachen, ob sich der gemelten Fugger, ihriger ietzigen und khünfftigen Söhn, Kinder und Erben, vnd derselben Erbens-Erben halben, für und für mannlichs Stammens und Nahmens, Händel und Sachen begeben oder zuetrüegen, daß ein Rath und gemaine Statt Augspurg für sich selbs, ohn Anrueffen einiger Partheyen, oder sonst iemandt anderer, wer der oder die auserhalben der Burger und Innwohner zu Augspurg wären, wieder sye die Fugger, ihr Nachkhommen einen oder mehr Spruch, Forderungen, Clagen vnd Handtlungen, zu was Zeithen sich die Sachen vnd Handel, darauf solch Spruch, Forderungen, Clagen vnd Handtlungen fließen solten, in ihrem Anweesen zu Augspurg, vor oder nach dieser vnser Kayserlichen Begnadung, oder wo sye sonst zu iederzeith sein werden, begeben würden, oder begeben hetten, zu haben, fürzunehmen und zu suechen vermeinten, es wäre und gescheh umb gantz burgerlich Sachen, auch persöhnlich oder höblich, oder sunst umb ainig ander Spruch oder Forderungen, wie die genant möchten werden, oder daß insonderheith ein Rath zu Augspurg, so sye die Fugger und ihr Nachkhommen ainer oder mehr daselbst wohnhafft weren, oder ein ander Oberkhait, darunder sye seßhafft sein wurden, als ein Magistrat, und auf Crafft der Oberkheit ex officio, oder sonst aus aignen Freyheiten, Statuten, Ordnungen, Gebräuchen, oder in Crafft gemainer Recht, für sich selbs, allein wider sye die Fugger, Ihr Nachkhommen, ihr ainen oder mehr, umb einig burgerlich Gelt, Leib oder ander Straffen, Schmach, Schäden, Beschädigung, Ubergrüff, oder ander Frevel-Sachen, durch burgerliche oder peinliche gefänkhliche annehmen und enthalten, oder Verstrickhung in Gelübdt und Aydt, oder ob das auch gleich gantz peinlich Sachen, und Leib auch Leben antreffen solt, sich etwas zu handlen vnd fürzunehmen vnderstehen wolten, daß alsdann in allen und ieglichen solchen vnd dergleichen Sachen, Handtlungen, Clagen und Straffen die gemelt Burgermaister, Rath und gemein Statt zu Augspurg, auch ihre Statt und andere Gericht oder geordnet Straff-Männer, auch ander Oberkhaiten, darunder sye zu jederzeith sitzen oder wohnen würden, über die gedachte Fugger, ihre Erben, Erbens-Erben und Nachkhommen, wie gemelt auch ihr Haab und Güetter, gantz kein Oberkheit, Jurisdiction, Gerichts-Zwang, Imperium noch Gewalth, auch ihnen einig Gebott oder Verbott zu thun Macht haben, fürnehmen, gebrauchen noch üben sollen noch mögen, in kein Weiß noch Weeg, dann wür sye, und ihre Nachkhommen,

wie oblauth/ davon gantz gefreit/ und exempt gemacht haben wellen/ vnangesehen/ ob sich gleich die Contract-Sachen/ Handtlungen/ Thaten und Geschichten/ darumb sye die Fugger/ und ihr Nachkhommen/ burgerlich von Frevel oder gantz peinlicher Sachen wegen beclagt/ fürgenommen/ gebuest und gestrafft wolten werden/ zu Augspurg in der Statt/ in derselben Gebüethen/ oder an anderen Orthen und anderen Oberkheiten begeben hetten/ auch also ferrer vnangesehen aller gemeiner Recht und sonderlich des Gesetz Autenticæ, qua in Provincia, Codice, ubi de crimine agi oportet, darzue aller anderen dergleichen Recht/ deßgleichen aller und jeder statuta, Ordnungen/ Gesetz/ Gebräuch/ auch Freyheiten/ so zu Augspurg vnd an den Orthen/ da die gemelten Fugger vnd ihre Nachkhommen zu jederzeith wohnen werden/ sein würden; auch von vnseren Vorfahren am Reich/ Römischen Kayserrn und Königen/ darzue vns selbst gegeben und confirmiert worden wären/ dann wür denselben allen vnd ieglichen hiemit aus Volkhommenheit vnser Kayserlichen Macht auch derogiert haben wollen/ sunder daß all und ieglich obengemelt Sachen/ Handtlungen/ Geschichten/ Clagen/ Ansprach/ Forderungen/ Poen/ Straffen/ Verwürckhungen und Buessen/ burgerlich und peinlich/ wider sye die Fugger/ ihr Erben/ derselben Erbens-Erben und Nachkhommen/ vor keiner anderen Oberkheit/ Jurisdiction, Gerichts-Zweng und Richteren/ noch an einigen anderen Orthen/ und dannoch auch nicht anderst/ dann solches alles durch ein gerichtlichen und ordentlichen rechtmäßigen Procell, auch genuegsame Verhör und Handtlung fürgenommen/ gehandlet/ entschieden/ und erörtert werden sollen/ dann vor vns als einem Römischen Kayser/ oder einem Römischen König/ der in unserem Leben/ und mit vnser Verwilligung darzue erwöhlt würden/ auch anderen vnseren Nachkhommen am Reich/ Römischen Kaysern oder Königen oder aber vor vnserem und unserer Nachkhommen am Reich Römischer Kayser und König/ Kayserlichem und Königlichem Cammer-Gericht/ doch in dem ausgeschlossen/ die Fell in obangemeltem sibenden Articul begriffen. Zum Neunten/ so eximieren/ freyen und begnaden wür die offtgenanten Fugger/ all Ihr Erben/ Erbens-Erben und Nachkommen/ darzue ihre Diener und Dienerin/ Zugehörig/ Verwandten/ vnd die ihnen zu versprechen zustehen/ wo die gesessen oder wohnhafft seyn/ alle samentlich und sonderlich für vnser vnd des Reichs Hoffgericht zu Rothweyl/ auch sonst für die Westphalischen/ auch alle andere Landt-Gericht deßgleichen andere vnordentliche Gericht/ also vnd dergestalt/ daß sye die gedachte Fugger/ all ihr Erben und Erbens-Erben auch Nachkhommen/ ihr Diener und Dienerin/ Verwandten und Zugehörig/ darzue alle die jehne/ die ihnen in einigem Weeg/ wie daß sein möcht/ zu versprechen zustehen/ für das gemelt vnser vnd des Reichs Hoff-Gericht zu Rottweyl/ Westphalische vnd alle andere Landt vnd vnordentliche Gericht von gantz keinerley weder bürgerlichen straffwürdigen Schmach/ noch peinlichen Sachen/ Clagen noch Handtlungen wegen/ wie die genant möchten werden/ gantz nicht fürgehaischen/ fürgefordert/ geladen noch angezogen/ auch wider sye gantz nichts gehandtlet/ procediert/ geurthailt noch exequiert soll noch mag werden/ weder mit Rath noch Anlaithen/ auch sonst in gantz kein Weiß noch Weeg/ weder durch sich selbs/ noch ander aus ihrem Befelch/ auch derhalben gantz kein Brieff/ Procell noch Mandat ausgehen zu lassen/ wo aber wider sye die Fugger/ ihr Erben/ Nachkhommen und Erbens-Erben/ auch ihre Diener/ Dienerin/ Verwandten/ Zugehörigen/ vnd die ihnen zu versprechen zustehen/ von den angezeigten Rothweylischen/ Westphalischen oder anderen Landt und vnordentlichen Gerichten etwas dergleichen/ wie oblauth/ Fürforderungs weiß oder sonst ausgehen/ gehandelt/ procedirt/ geurthailt oder exequiert wirdt/ alsdann sollen die gedachten Fugger/ ihr Erben und Nachkhommen/ wie negst gemelt/ sich selbs/ auch ihr Diener/ Dienerin/ Zugehörig/ Verwandten/ vnd die ihnen zu versprechen zustehen/ durch ihr offen Brieff abzuforderen/ vnd in Sachen gentzlich still zu stehen/ zu begehren Macht haben/ und darauf sye die Fugger/ ihre Diener/ Verwandten/ und Zuegehörig/ alsbaldt mit Vrthail an die Orth und Ende/ wie vnder anderen diese vnsere Kayserliche Begnadung vermag/ remittiert und gewiesen/ auch die gedachten Rothweylischen/ Westphalischen auch ander Landt und vnordentliche Gericht gentzlich vnd gar mit weither Handtlung still stehen/ ob aber solches nicht geschehen/ sonderen ichts ferrers darwider fürgenommen/ gehandtlet/ procediert/ oder erkhandt wirdt/ dieselben Procell vnd Erkhandtnüssen/ alle und iegliche gantz Crafftloß/ von Unwürden und nichtig sein/ die wür auch hiemit iezt als dann und dann als iezt für nichtig/ crafftloß/ vnd vnwürcklich aus Volkhomenheith vnserer Käyserlichen Macht erkennen und erclären/ vnd daß auch die von gantz niemandts exequiert noch vollstreckht werden sollen/ vnd damit die gedachten Fugger/ ihr Erben/ derselben Erbens-Erben/ vnd Nachkhoñen ine wig Zeith dieser aller und ieglicher oben und nachbemelter Begnadungen/ Freyheiten/ prærogativen/ und Fürsetzungen destermehr

stermehr cräfftiger und würcklicher/ auch ohn ainig Anfechtung/ Einreden/ vnzerbrochen frey genieſſen/ und gebrauchen mögen; So haben wür ihnen auch ferrer diese nachfolgende Gnaden abermahlen aus aigner Bewegnus/ rechten Wissen/ vnd Kayserlicher Macht Vollkhumenheith geben vnd mitgethailt/ und thuen auch solches hiemit in Crafft diß Briefs/ daß in ihrem aller/ auch eins ieglichen vnder ihnen/ und ihrer Nachkhommen insonderhaith Gefallen/ Willen und Macht stehen und bleiben soll/ wann und zu was Zeithen iezt über kurtz oder lang/ sich obangemelter und nachfolgender vnserer Begnadungen/ vnd sonderlich vnder anderen der Würdigungen und qualificationen der Graffen/ oder Freyherren in allen und ieglichen Stückhen/ Versiculen/ Puncten/ und Articulen/ keinen ausgenommen/ samentlich mit einander/ oder in einem allein/ oder in mehreren/ und in welchen Stuckhen/ Puncten/ Versiculen/ Articulen/ und insonderheith und vnderschidtlich anzufahen/ vnd würcklichen zu gebrauchen/ auch solcher vnser Begnadigungen/ bey ihnen vngeöffnet und vngebraucht/ so lang sye wellen/ in dem gantz kein Zeith ausgeschlossen/ zu behalten vnd zu verwahren/ vnd so sich darnach begebe über kurtz oder lang/ daß nach der Zeith vnd dato dieser aller vnser Kayserlichen Begnadungen/ die Fugger/ ihre Erben/ Erbens-Erben und Nachkhommen/ der einer oder mehr/ in einem oder mehr Puncten/ Versiculen/ Stuckhen/ oder Articulen sich dieser vnser Begnadungen/ entweders durch stillschweigen/ oder offentlich aus guettem Willen/ nicht gebrauchen/ oder auch gleich wider diese vnsere Begnadungen in ainem oder mehr selbs das Widerspihl thun/ handtlen/ auch dasselb wider all diese vnser Begnadungen zu geschehen/ darzue solches annemmen und bewilligen wurden/ zu ainem oder mehrmahlen/ vnd so offt daß geschehe/ daß doch das alles ihnen nicht allein an den nachgelassen Stückhen/ Puncten/ Versiculen und Articulen/ dieser aller Begnadungen/ vnd da sye selbs darwider gehandtlet/ gethan und bewilliget hetten/ deßgleichen an allen anderen Stuckhen/ Puncten/ Versiculen und Articulen/ dawider sye nichts nachgelassen/ gehandelt/ noch gethan hetten/ gantz vnnachthaillig/ vnschädtlich/ auch vnzerbrochen/ vnd vnzergentzt aller vnserer Freyheiten sein/ vnd gehalten werden soll/ sonder das sye die Fugger/ ihr Erben/ Erbens-Erben/ und Nachkhommen/ sich in dem anderen vnzerbrochen vnd vnnachgelassen/ auch vngebrauchten/ und darzue auch ferrer in den anderen Puncten/ Stuckhen/ Versiculen und Articulen/ in den sye etwas wider die Freyheiten selbs gehandelt/ zugelassen und bewilliget hetten/ zu allen Zeiten vnd so offt/ und zu was Zeithen solch Zerbrechung/ Zulassung vnd Bewilligung wider die Freyheith geschech/ wann und so offt ihnen das gefellig vnd gelegen sein wirdt/ widerumb allenthalben und in allen Dingen von newen aller derselben vnserer Begnadungen/ cräfftiglichen vnd würcklichen brauchen sollen/ kunden und mügen/ allwegen vnd zu aller Zeith/ in aller dergestalt und massen/ als ob darvor/ darwider nichts gehandelt/ zugelassen noch bewilligt/ sonder solch vnser Freyheiten all ferrer und wiederumb von newen von vns ihnen gegeben/ vnd zugestellt weren worden/ die wür ihnen auch in allen solchen fählen/ so offt sich die begeben/ wiederum von gantz neuen Dingen/ von Wortten zu Wortten/ wie dieser vnser Kayserlicher Begnadung-Brieff vermag/ iezt als dann/ und dann als iezt/ cräfftiglichen und aller gestalt/ als ob nie darwider gehandelt/ geschehen/ oder etwas bewilliget worden wär/ zugestellt/ gegeben/ mitgethailt/ und aufgericht haben wellen/ an dem allen auch ihnen weder Verschienung zeben Jahr/ noch einiger mehrer Jahr und Zeith/ auch sonst ainig ander Handtlungen/ so den Freyheithen mit der That widerwärthig geschehen/ noch sonst auch einig anderer Sachen oder Vrsachen/ dardurch sonst ausserhalben dieser vnser Begnadungen/ die Freyheiten vnwürcklich und vncräfftig gemacht möchten werden/ gantz kein Schaden/ Nachthail/ noch einig Schwächung oder vncräfftigung dieser vnserer Kayserlichen Freyheithen bringen soll/ kan/ noch mag/ dann wür solches aus Volkommenheith vnserer Kayserlichen Macht aufgehebt/ auch denselben hiemit gentzlich und gar derogiert haben wellen; Zu dem allem/ und damit sich die Fugger/ all ihr Erben/ Erbens-Erben und Nachkhommen vnserer Begnadungen noch destermehr zu ihren Ehren/ Nutz und Vorthail nach ihrem Gefallen gebrauchen mögen/ haben wür ihnen und den Ihren/ wie oblauth/ ferrer auch diese Gnad gethan/ vnd sonder Freyheith gegeben/ daß sye/ so offt einer oder mehr sich dieser aller vnser Freyheithen/ auch einer oder mehr in einem oder mehr Puncten/ Stuckhen/ Versiculen vnd Articulen zu einer oder mehr Zeithen gebrauchen und behelffen/ auch der geniessen wellen/ oder daß man der von ihnen sonst ein Wissen zu haben/ begehren wirdt/ daß sye derhalben weder diesen gantzen Begnadungs-Brieff/ noch sonst ein mehrers oder anders daraus zu eröffnen/ zu zeigen/ sehen zulassen/ noch einig collationiert Abschrifften/ (das doch zu ihrem willen/ und gefallen stehen soll/) davon zu geben schuldig sein sollen/ dann allein vngefärlich daraus den Anfang dieses unsers Kayserlichen

Begna-

Begnadungs-Brieff, so weit und ser Ihnen den Fuggeren, und den ihren, wie oblauth, das zu thun gefällig sein wirdt, und darnach allein und den einigen oder mehr Punct, Stuck, Versiculen, und Articul, darauf sye sich ziehen, und der sich gebrauchen wölten, oder würden, auch das darum dieses vnsers Kayserlichen Begnadungs-Brieff und nicht weither, und solches was also in einem oder mehr Articuln, Puncten, Versiculen, oder Stückhen, aus dem original dieser vnser Kayserlichen Begnadung angezeigt, oder Abschrüffts weiß gegeben wirdt, soll an allen Orthen und gegen männiglich so viel gelten, auch cräfftig, würckhlich und fürträglich sein, als ob solches alles und jeglichs, lauth dieser vnser Kayserlichen Begnadung von Wortten zu Wortten nichts ausgenoinen, auch dasselb durch das gantz Recht original angezeigt, fürgetragen vnd gegeben worden wäre; Nachdem auch den gedachten Fuggeren, ihren Erben, derselben Erbens-Erben vnd Nachkhommen beschwärlich und fältig mächt sein, oder werden, das original dieser vnser Kayserlichen Begnadungen an allen auch ieglichen, und etwan weitheren Orthen hin-und wieder zu führen, zu brauchen und zu zaigen, dardurch ihnen dasselb original etwann verlohren, entwendt, oder brechenhafftig werden, auch sich etwan zutragen möcht, daß solch vnser Kayserliche Begnadungen, auf ein Zeith mehr dann an einem Orth, auch in mehr dann einem vnderschidtlichen Puncten, Stuckhen, Clausulen, Versiculen und Articulen, fürgeben, anzeigen und haben müssen, darumb so ordnen, setzen, und wellen wür, daß sie die Fugger, ihr Erben, derselben Erbens-Erben und Nachkhoinen solch original dieser vnserer Kayserlichen Begnadungen vnd Fürsehungen, gantz und gar, oder aber einen oder mehr Punct, Stückh, Clausulen, Versicul oder Articul, daraus was und so viel die Fugger, vnd die ihren daraus anzeigt würden, vnd eines Fürsten, Fürstenmäßigen, geistlichen oder weltlichen Graffen, Frey-Herren, eins Geistlichen Prälaten, eines Abts, oder Probsts, einer Statt, eines Landt-Gerichts oder eines anderen Gerichts, oder Richters, obgleich derselben Prälaten, auch die Stätt, Gericht und Richter ihnen den Fuggeren verwandt, oder zugehörig, und vnder ihnen gesessen, auch in Stätten oder auf dem Landt wehren, aufgetruckhten oder anhangenden Insiegeln, wie gewöhnlich der Gebrauch ist, vidimieren oder transsumiren lassen mögen, vnd so dasselb geschicht, daß alsdann demselben vidimus oder transumpten, dieselben werden aufgericht und gemacht über die gantz diese vnsere Original-Begnadungen, oder über einen oder mehr Articul, Punct, Stückh, Versicul, oder Clausul, oder das aus den aufgerichten vidimus, oder transsumpten etwas wenig oder viel, durch collationiert Abschrüfften gezogen, angezeigt, und fürbracht würdet, dafür gehalten, geacht, vnd dasselb geglaubet, auch angenommen werden, darzue sein Crafft und Würckhung inner-und ausserhalb Rechtens, vnd sonst allenthalben haben soll, in aller dergestalt und massen, als ob das gantz Original von Wortten zu Wortten, oder einer oder mehr Articul, Punct und Versicul, der deßhalben durch die Fugger gebraucht, und angezogen wolt werden, angezeigt und fürgebracht würdt: deßgleichen ist auch vnser Will und Mainung, ob dieser vnser Begnadungs-Brieff durch Länge der Zeith oder sonst aus anderen Vrsachen an der Schrifft, Pergament, Schnieren, Insiegel oder anderen schadthafft, löcherig, versehrt, gebrechenhafftig, oder aus Brunst, oder anderen fürfallenden Sachen abgehen, oder sonst entwendt, abhendig gemacht, oder verlohren wirdt, in was gestalt solches geschech, daß alsdann die gemelten vidimus oder transsumpta an allen und ieglichen Orthen inner-und ausserhalb rechtens so vil gelten, Crafft und Würckhung auch Glauben haben, darzue darauf allenthalben gehandtlet, vnd gevhrthailt worden, in aller dergestalt und massen, auch nicht minder, dann als ob dieses Recht, Original gantz vnversehrt, vngebrechenhafftig, auch vnverlohren, vnabhändig vor Augen, und selbs verhanden wäre, vnd damit die gemelten Fugger, ihr Erben, Erbens-Erben und Nachkhommen, bey den hievor angezeigten und anderen nachfolgenden vnseren Kayserlichen Begnadungen, Freyhaiten und Fürsehungen desterbaß bleiben, gehandthabt und beschirmet werden mögen; So haben wür ihnen, ihren Erben, derselben Erbens-Erben und Nachkhomen allen samentlich vnd sonderlich zu vnseren Conservatoren, Commissarien, auch in solchen Fählen, Richteren, Handthaberen, Fürseheren, Beschützeren und Beschürmeren gegeben, geordnet, gemacht, und gesetzt, die nach folgend, iezt gegenwärtig, vnd all ander künfftig vnser Lieb Röven, Ohemen, Chur-Fürsten, Fürsten, vnd des Reichs lieben Gethrewen, nemblich die Chur-Fürsten zu Maynz und Trier, auch Pfaltz und Sachsen, vnseren freundtlichen lieben Bruder, Herrn Ferdinanden, Königen zu Hungaren vnd Böhaim, Infant in Hispanien und all Ertz-Hertzogen zu Oesterreich, die Bischöffe zu Saltzburg, Bamberg, Würtzburg, Eystätt, Speyr, Costantz, Freysingen, Straßburg, Regenspurg, Passau, Augspurg, Trient, Brichsen, und all Pfaltz-Grafen und Fürsten zue Bayren, vnd sonderlich Hertzog Friderichen Pfaltz-Graffen, Hertzog Wilhelm, und Hertzog Ludwigen Gebrüeder, und

und all ander Fürsten zu Bäyren, so die Stätt München vnd Landtshueth innhaben, vnd regierendt Herren sein werden, Hertzog Ott Heinrichen, vnd Hertzog Philipsen, Pfaltzgrafen, Hertzog Georgen zu Sachsen, Marggraf Philipsen zu Baden, all vnserer vnd vnsers lieben Brueders Herrn Ferdinanden Königen zu Hungaren, Böhaim, Ober-und Nieder-Oesterreichischer Landt, Regiment vnd Regierungen, und sonderlich der zweyer unser Grafschafft Tyroll, und das Fürstenthum Würtenberg, die Abbt zu Kaysershaimb, Rockhenburg, Adelberg, Maulbrunn, Weingarten, Salmeschweiler, Elchingen und Wiblingen, all Grafen von Helffenstain und Montforth, die Thum-Pröbst der Stüfft zu Maintz, Bamberg vnd Augspurg, die Stätt Nierenberg, Vlm, Regenspurg, Eßlingen, Rauenspurg, Uberlingen, vnd Thonawerdt, all samentlich und sonderlich, und so viel aus den allen die Fugger und die ihren, einen oder mehr erwöhlen, ansuechen, und anrueffen werden, vnd beseichen darauf denenselben allen und ieglichen, sye die Fugger, ihr Erben und Nachkhommen, auch ihre Haab und Güetter, bey allen und ieglichen vor-und nachgemelten Articulen, Puncten, Stuckhen, Versiculen und Clausulen, vnser Kayserlichen Freyheithen, Begnadungen, vnd Fürsehungen von vnser und des Reichs, auch als Ertz-Hertzogen von Oesterreichs wegen, wie ein jeglicher solches zum besten, sterckhisten, fruchtbaristen, auch süeglichsten thuen kan vnd mag, auch statt hat und haben mag, vnd wo ihr einer oder mehr, zu solchem zu schwach sein wurden, alsdann die anderen einer oder mehr derhalb umb Hülff und Beystandt zu ermahnen, anzusuechen und anzuerueffen, zu dem allerbesten zu handthaben, zu bewahren, zu beschützen, vnd zu beschirmen, auch ihnen hierinn gethrewen Beystand zu thun, und zu beweisen, vnd ob in einem oder mehr wider diese unsere Kayserliche Begnadungen und Freyheiten durch jemandts etwas gethan, gehandlet, fürgenommen, oder das jehn, was darinn gesezt, und fürsehn würdet, verhindert, gespöret, vnd nicht vollstreckht werden, auch demselben kein Vorziehung geschechen wolt, oder daß sonst die gedachten Fugger, ihr Erben, Erbens-Erben, und Nachkhommen, auch ihr Verwandten vnd Zugehörig, vns an ihren und der ihren Personhen, Haab und Güetteren, Rechten vnd Gerechtigkheiten mit der That wider Recht durch Werckh oder Worth geschmecht, angetast, angriffen, beschädiget, entsezt, spoliert, turbiert, oder in ander Weg vnbillicher Weiß beschwärdt würden, daß alsdann sye all, welche oder welcher ainer oder mehr, von den gedachten Fuggeren, und den ihren, wie oblauth, darumb ersuecht werden, über all und ieglich solch Fähl, Händel und Sachen, vnd sonderlich über die Erklärungen der Pöen, Fähl, Buessen und Straffen, auch in Einbringung vnd Vollziehung derselben, so also verwürckht würden, in unserem Nahmen vnd von vnsertwegen, die rechten und geordneten Richter sein, auch darauf an unser statt Gewalth und Macht haben sollen, welchen wür ihnen dann hiemit vollkhommentlich zuestellen, und geben, wider dieselben all und iegelich, auch in allen Sachen, Händlen und Fählen, wie negst gemelt, auf Anruessen und Clag der Fugger, ihrer Erben, Erbens-Erben, und Nachkhommen rechtlich zu handtlen, vnd die Antworther für sich, durch Erkhandtnuß und Verkhündung gebührender Citation-Brieff under Augen, oder aber wo noth per Edictum für sich zu fordern, vnd zu haischen, vnangesehen, obgleich die Antworther mehr dann über zwo Tagreiß, oder wie weith und ferre das sonst sein wurde, von ihnen den obgedachten Richteren gesessen wehren, auch darauf in Rechten, und sonderlich zu Erfahrung und Beweisung der Clagen summarie zum kürtzisten, vnd on sonder Zierlichhait des Rechtens zu procedieren, und so ferre sye die Clagen, über die verwürckhten Poen, Fähl, und Buessen, oder in anderen Fählen, wie negst gemeldt, offenbarlich oder durch Khundtschafften bewiesen zu sein erfinden wurden, alsdann ferrer darauf zu procedieren, zu vrthailen, zu richten, und zu Einbringung solcher Poenen vnd Straffen, wider sye die Verwürckher und derselben Haab und Güetter, wo und an welchen Orthen die gesessen, oder gelegen weren, mit ferreren nottürfftigen Processen vnd Executorialen bey höcheren Poenen, und sonderlich bey unseren vnd des Reichs Acht und Aberacht zu volfahren und zu exequieren, vnd so solches die Notturfft erfordert, ander vnser vnd des Heylichen Reichs Chur-Fürsten, Fürsten Ständt und Vnderthanen, Hochen vnd Nideren Standts, in vnserem Nahmen, vnd von vnsertwegen, darinn zu Beystandt und Hülff zu ermahnen, und anzusuechen, auch denselben an vnser statt solches zu thuen, bey schweren Poenen und Straffen zu gebiethen, Indem sye dann bey Vermeidung solcher Poenen den obgemelten Conservatoren, Commissarien und Richteren gehorsam sein sollen, auch in dem allem derselben vnserer gegeben Conservator und Commissarius, keiner auf den anderen verzichen, noch ungehorsamb erscheinen, darzue sonst ferrer alles anders hierinn an vnser, vnd vnser Nachkhommen statt, vnd in vnserem Nahmen handtlen, thuen, gebiethen und verbiethen sollen und mögen, was zu Handthabung vnd Beschirmung der obenberührten unserer Begnadun-

gen, Gaben, Freyheithen, und Fürsehungen, auch zu Straff der Jehnen, so darwider, durch was Weeg solches geschech, etwas handlen thätten, oder fürnehmen, sich gebühren, und die Noth erforderen würdet, daran thuen und beweisen, die obangezeigten vnser verordnet conservatores und Commissarien all und ihr ieder, so hierinn angesuecht werden, vnsere ernstliche Mainung und Gefallen, ob aber den Fuggeren, ihren Erben, derselben Erbens-Erben und Nachkhommen, mehr gelieben, gelegen sein, und gefallen wolt, die Verbrecher vnd Verwirckher dieser vnser Kayserlichen Begnadungen und Freyheithen in einem oder mehr Stuckhen allein, vmb die verwürckhten Poen, Fähl, Bueß, Straffen und Erklärung derselben, vor vns selbs oder vnseren Nachkhoinen am Reich, Römischen Kayseren und Königen, oder an vnseren vnd derselben vnserer Nachkhommen, Kayseren vnd Königen Cammer-Gericht durch sich selbs oder vnseren Kayserlichen Fiscal fürzunehmen, vnd zu rechtfertigen, das alles wollen wür in ihr der Fugger, vnd ihrer Erben und Nachkhommen Gefallen und Wahl gestellt haben; Solches alles und iegliches, was allenthalben hieoben und an diesem vnserem Kayserlichen Begnadung Brieff begriffen wirdet, wollen wür aus aigner Bewegnus, auch rechten vnd wahrem guetem Wissen darzue vnser Kayserlichen Macht, Vollkommenhait gethan, gesezt, und gegeben, auch dabey geordnet, und declariert haben, daß nicht allein darwider gantz kein ander Freyheithen, die von vns oder vnseren Vorfahren ausgangen wären, oder noch ausgehen, vnd diesem vnserem Begnadungs-Brieff zuwider verstanden wurden, auch sonst keine Ordnungen, statuta, reformationes, Satzungen, Gewohnheiten oder Gebräuch, wo und an welchen Orthen die dieser unser Begnadungen entgegen, oder in einigen Weeg abbrüchig wehren, statt noch einig Würckhung in solchen Fählen wider die ernennten Fugger, auch ihr Erben, Erbens-Erben und Nachkhommen haben sollen, sonder daß wür auch keines weegs wollen, vnd solches hiemit verbiethen, daß in solchem von gantz niemandts wider die obengemelten vnser Gesätz, Clausulas, aus aigner Bewegnus, rechtem Wüssen vnd Vollkommenheit vnser Kayserl. Macht, etwas wenig oder vil disputiert, oder dasselb in einigen Zweiffel gefüehret werden soll.

Wür und vnser Nachkhommen am Reich wollen und sollen auch, wie wür den solches hiemit für vns und vnser Nachkhommen am Reich zusagen vnd versprechen, nicht allein all solch vnser obengemelt und gegeben Kayserl. Freyheiten, weder über kurz noch lang, auch zu keiner Zeith, dieweil wür dieselben ihnen den Fuggeren, auch allen den Ihren in ewig Zeith, aus ihren vilfältigen erzeigten vnderthänigen Diensten zu einer schuldigen Gnad und Ergözlichkeit mitgethailt haben, gantz nicht wiederruefen, auch denselben mit nichten einig Münderung noch Abbruch thon, darzu sonst dagegen weder wenig noch viel auf iemandts Ansuechen, auch von vns selbst gantz nichts geben, erkhennen, noch ausgehen lassen, ob aber solches aus Vergessenheit, oder auf jemands vngestüm Anhalten, oder sonst aus was Vrsachen, Bewegnussen oder Schein, auch mit was Form und Clausulen solches in einem oder mehr Stucken, wider diese vnser Kayserl. Begnadungen geschech; alsdann wollen, setzen und erclären wür, daß solches alles und darzue sonst alles und iegelich anders, was sonst von iemandts anderen, wer die weren, wider diese mehrgemelt vnser Kayserlich Begnadungen in einem oder mehr und in was Stückhen, Puncten, Articulen, und Versiculen, solches geschech, etwas fürgenommen, gethan, gehandelt, gewaigert, gespört, oder verhindert wirdt, abermahlen aus vnser Kayserlichen Macht Vollkhommenheit iezt alsdann und dann als iezt nichtig, Crafftloß vnd aller Dinge halben von Vnwürden, auch disen vnseren Kayserlichen Begnadungen, darzue den Fuggeren, ihren Erben, Erbens-Erben und Nachkhommen in all und iegelichen Weeg gantz vnnachtheillig, unabbrüchig, und vnverletzlich sein, sonderen nichts desterminder alles vnd iegliches, was dieser vnser Begnadung Brieff vermag, allerding vnverhindert bey Würden und cräfftig sein, auch darfür gehalten, vnd vollstreckht werden soll, in aller dergestalt und massen, als ob darwider nichts ausgangen, gehandtlet, oder fürgenommen worden wäre: darauf so gebietten wür allen und ieglichen vnseren vnd des Reichs Chur-Fürsten, Fürsten, Geistlichen und Weltlichen, Prälathen, Graffen, Freyen, Herren, Ritteren, Knechten, Haubtleuthen, Vitzthumben, Vögten, Pflegeren, Verweseren, Ambtleüthen, Schuldtheissen, allen vnseren und des Reichs Hoff-Gerichten, Landtgerichten, auch anderen Richteren und Vrthailsprecheren, Burgermaisteren, Räthen, Burgeren, Gemainden, vnd insonderheith Burgermaister und Räthe, auch gemainer vnser vnd des Heyligen Reichs Statt Augspurg, allen ihren Burgeren, Inwohneren, auch allen derselben Dieneren, Verwandten vnd Zugehörigen, darzue sonst gemainelich allen und ieglichen des Reichs Vnderthanen und Gethreuen, inn was Würden, Weesens und Standts die all sein, ernstlich und vestiglichen mit diesem vnserem Brieff, und wollen, daß sye all sammentlich und sonderlich die mehrgedachten Fugger, ihr Erben, derselben Erbens-Erben, Nachkhommen,

nen, Verwandten und Zugehörig, auch alle derselben Haab und Güetter bey allen und ieglichen oben angezeigten vnseren Käyserlichen Begnadungen, Freyheithen, Fürsehungen, wie die in allen Puncten, Stuckhen, Versiculen, Clausulen, vnd Articulen, hieoben angezeigt werden, geruebiglichen geleben, und sye derselben gentzlich geniessen, und brauchen lassen, sich auch derselben gantz nichts zu waigeren, noch zu sperren, darzue sye die Fugger, vnd die ihren, wie oblauth, daran gantz nichts zu irren, noch zu verhinderen, deßgleichen darüber sye all an ihren Leib, Haab und Güetteren, nicht zu belästigen, zu bekhümmeren, zu beschwären, noch zu vernachthailen, auch sonst gantz nichts darwider zu thuen, fürzunehmen, zu handlen, noch zu versüegen, darzu das alles niemandts zu thuen, zu gestatten, zu zusehen, zu verhengen, noch zu vergünstigen, in gantz kein Weiß noch Weeg, sonder darwider zu Verhinderung solchs alles, alle Notturfft fürzunehmen, und zu handlen, alles bey Vermeidung vnserer und des Reichs schwären Vngnaden, und Straffen, auch ferrer den sonderen Straffen, so die gemeine Recht in vielen derselben unserer Begnadungen, Puncten und Articulen, wo darwider gethan und gehandtlet wirdet, auffsetzen, deßgleichen bey der Straff vnser und des Reichs Gelaiths Verprechung, und ferrer auch einer sonderen Poen hundert Marckh löttigs Goldes, die all und iegelich Straffen, Buessen und Poenen, ein ieglicher, so offt und dickh er in einem oder mehr Puncten, Stuckhen, Articulen und Clausulen, dawider handtlen, thun, etwas fürnehmen, auch solchen obgemelten vnseren Freyheiten nicht Volg geschehen lassen, sonder sich desselben waigeren oder sperren, auch solch iemandts zu thun gestatten, zusehen, oder verhengen wirdt, verwürckht haben, und sonderlich die gemelte Poen der hundert Marckh löttigs Goldts, zum halben Thail in unser Kayserlich Cammer, vnd den andern halben Thail den ernennten Fuggeren, ihren Erben, Erbens-Erben, Nachkhommen, Verwandten und Zuegehörigen, den solches zu wider, Nachthail, Beschwärnuß, und Belästigung geschech, oder gereichen wirdt, verfallen, vnd unabläßlich zu bezahlen schuldig sein soll; Mit Uhrkund diß Brieffs, Libelsweiß geschrieben, auch mit unserem Käyserlichen anhangenden Insigel, geben in unser und des Heiligen Reichs Stadt Augspurg, am vierzehenden Tag des Monaths Novembris, nach Christi unsers lieben Herrn Geburth fünffzehenhundert und im dreyssigsten, vnsers Kayserthums im zehenden, und vnserer Reiche im fünffzehenden Jahren.

CAROL.

(L. S.)

Balthasar Episcopus Constant.
Vice-Cancellarius.

Ad Mandatum Cæsareæ & Catholicæ Majestatis proprium

Alexander Schweis.

CCLXXXIX.

Käysers Caroli V. Privilegium vor die Herren Fugger, daß sie goldene und silberne Müntze schlagen lassen mögen, de Anno 1534.

Wür Carl der Fünfft von GOttes Gnaden Römischer Kayser, zu allen Zeithen Mehrer des Reichs, in Germanien, zu Castilien, Arragon, Leon, baider Sicilien, Jerusalem, Hungaren, Dalmatien, Croatien, Navarren, Granaten, Toleten, Valenz, Gallicien, Majorica, Hispalis, Sardinien, Corduba, Corsica, Murcien, Giennis, Algarbien, Algezieren, Gibraltar, der Canarischen und Indianischen Insulen, und der Terre Firme, des Oceanischen Meers ꝛc. König, Erz-Hertzog zu Oesterreich, Hertzog zu Burgund, zu Lottrigkh, zu Brabandt, zu Steur, zu Kernten, zu Crain, zu Limburg, zu Luxenburg, zu Geldern, zu Calabrien, zu Athen, zu Neopatrien und Würtemberg, Graff zu Habspurg, zu Flandern, zu Tyroll, zu Görtz, zu Barcinon, zu Arthois, zu Burgund, Pfaltz-Graff zu Hennigaw, zu Hollandt, zu Seelandt, zu Pfierdt, zu Kiburg, zu Namur, zu Roßilion, zu Ceritania und zu Zütphen, Land-Graff in Elsaß, Marggraff zu Burgau, zu Oristani, zu Gotziani, und des Heyligen Römischen Reichs Fürst zu Schwaben, Cathalonia, Austuria, Herr in Frießlandt, auf der Windischen Markh, zu Portenaw, zu Bißcaja, zu Molin, zu Salins, zu Tripoli, und zu Mechelen ꝛc. Bekennen für uns und unsere Nachkommen am Reiche, Römisch Kayser und Künig, offentlich mit diesem Brieffe, und thuen kund allermänniglich: Als

Wür auf unserem Reichstag in unser vnd des Heyl. Reichs Statt Augspurg, des funffzehenhundert vnd dreyßigisten Jahrs gehalten, vnsern Räthen und des Reichs lieben Gethrewen Raymundo, Antonio und Hyeronimo den Fuggeren, Gebrüederen und Vetteren zu Augspurg, samentlich, vnd einem jeden insonderheith, auch allen ihren, vnd eines ieglichen Eheleiblichen, vnd iezt gebohren, auch khünfftigen Erben vnd derselben Erbens-Erben und Nachkhommen für und für ewiglich, und so viel ainer oder mehr zu jederzeith im Leben sein werden, aus aigner Bewegnuß, rechtem Wissen, und Vollkhommenheith vnser Kayſ. Macht, auch guetten Vrsachen, und sonderen Gnaden, damit wür ihnen genaigt sein, etlich unser Kayserlich Freyhaithen, Begnadungen, und Fürsehungen in mehr dann einen Weeg und sonderlich under anderen ihnen diese sonder Gnad und Freyhaiten mitgethailt und gegeben haben, daß sye ihe Erben und Nachkommen, in ewig Zeith für recht gebohren vom Adel und Rittermäßig, auch Graffen oder Panner und Freyherren, und Gräfin oder Frey-Frewlin, als ob sie von ihren vier Anen, Geschlechten, und Vatteren gebohren weren, genant, geeret, geschrieben, guet geacht, und in allweeg also auch an allen Orthen und Enden von allermänniglich dafür gehalten werden, und sich aller und ieglicher Eeren, Würden, Vortail, Vorgange, Stand, Freyhaiten, Gnaden, Privilegien, Recht, Gerechtigkhaiten und Gewohnhaiten, in allen und ieglichen Sachen, Gaistlichen und Weltlichen Samlungen, Stenden und Handtlungen, auch anderen Ambteren und Verwaltungen, bey Uns, unseren Nachkhommen am Reich, und unseren und des Reichs Chur- und anderen Fürsten, derselben unserer Erhöchungen und Wirdigungen gebrauchen sollen und mügen, mit der serneren Begnadung und Mainung, daß zue ihrem Gefallen, und in ihrer Wall steen soll, ob sye iezt oder hinfüro, zu was Zeithen ihnen solches gelegen sein wirdet, entweder die Erhöchung, Würdigung und Standt, unserer und des Reichs Graffen, oder aber Panner und Freyherren hinfüro annemmen, auch auf was Güetter sy sich Graffen oder Frey und Panner Herren machen lassen, wie sy sich auch derhalben nennen, haischen und schreiben, deßgleichen ob und wie sy ihre Wappen meren, pesseren, und anderst brauchen, und welcher gestalt sy solichs alles und iegliches, derselben ains oder mehr, zu irer Gelegenhaith, und nach ihrem Gefallen erwellen, fürnemmen, handtlen, thuen, machen, und aufrichten werden, daß alsdann solches alles und iegliches sein vollkhommene Crafft, und Würckung haben, gäntzlich und gar von allermänniglich darfür gehalten, geacht, und vollstreckht werden soll, in allermassen und gestalt, als ob das alles, wie sie es fürnemmen, ordnen, und anzeigen werden, auch gehalten und gebraucht haben wellen, sonderlich in vorgemeltem unserem Kayserlichen Begnadung und Freyhait Brieffe, von Wortten zu Wortten von einem ieglichen Stuckh insonderhait angezaigt, geschrieben, geordnet, und austruckhenlich gesezt worden were; wie dann das alles under anderen ferner in unseren zweyen gleichlauttenden Begnadung Brieffen, der datum steen, nemlich des ersten, in unser vnd des Heyl. Reichs Statt Augspurg, auf den vierzehenden Tag des Monath Novembris, nach Christi Geburth, fünffzehenhundert und im dreyßigisten Jahre, mit unserem Kayserlichen anhangenden Insiegel, und des anderen in unser und des Reichs Statt Genua am dritten Tag des Monaths Aprilis, nach Christi unseres lieben Herren Geburt, tausend fünffhundert und im drey und dreyßigisten Jahr mit unser Kayserlich anhangenden Gulden Bull gefertiget, nach langs begriffen wirdt; Daß wür auf das alles zu noch mehrer Anzaigung vnserer Kayserlichen Gnad und Mildigkeith den obengemelten unseren Räthen, und des Reichs lieben Gethrewen, Raymunden, Anthonien, und Jhieronimussen den Fuggeren, Gebrüederen und Vetteren, auch allen ihren Erben und Nachkhommen, Mannlichs Geschlechts, ihres Stammen und Nahmens, für und für, von ihrer serneren gethrewen vilfältigen underthänigen willigen und nutzlichen Dienst wegen, die sy uns und dem Durchleuchtigisten, Großmächtigen Fürsten, Herren Ferdinanden Römischen, auch zu Hungaren und Böhaimb König, Ertz-Hertzogen zu Oesterreich ꝛc. vnserem lieben Bruder, dem Heyligen Römischen Reiche, vnd unserem Hauß Oesterreich in vil Weeg bewisen und erzeigt, weither aus aigner Bewegnuß diese nachfolgend Gnad gethan und Freyhait gegeben, und zuegestellt haben, thuen, geben, zuestellen, erlauben und gönnen ihnen solichs aus vnser Römischen Kayserlichen Macht, Vollkhommenhait, wissentlich in Crafft diß Brieffs, also daß sy, ihr Erben und Nachkhummen ires Mennlichen Eelichen Stammens und Nahmens, iezt oder hinfüro, wann und zu was Zeithen, auch in welchem iezigen oder einem anderen höcheren Standt, den sy lauth vnser obengemelten Begnadungen an sich nehmen werden, ihnen solichs gelegen und gefällig sein wirdet, in ihren Herrschafften, Stetten und Schlösseren, welliche sy darzue fürnemmen, und erwellen werden, ein Müntz-Statt aufrichten,

richten, und darinnen durch Jhr erbere und redtliche Müntzer, so sy zu iederzeith darzue verordnen, Ducaten und Reinisch Gulden, auch sonsten ander Müntz von Silber, als dickh Pfennig, zu gantzen oder halben Ducaten oder Reinischen Gulden, auch zue zwainzig, funffzehen, zehen, acht, sechs, vier, drey, zwen, oder ain Kreitzeren, mit den Umbschrifften, Pildtnussen, Schilten, und Wappen, auf beeden Seiten, wie ihnen solichs gefallen und gelegen sein, auch für zierlich und guett ansehen wirdet, darzue auch Pfenning und Heller mit Gepreg nach ihrem Ansehen müntzen lassen sollen und mügen, doch mit solcher Maaß, daß mit Schwere, Strich, Koren, Radel, Gradt, Gehalt, Auffzahl und Wertschafft der Ducat und der Reinisch Gulden, dergleichen alle andere obengemelte Guldin, und silberne Müntz, unser und des Heyligen Reichs Chur-Fürsten, Fürsten und anderer vnser und des Reichs Ständten, und sonderlich derselben Oerther und Gelegenhait, die aus unseren sonderen Begnadungen zu müntzen Macht haben, gemes sey, vnd ob wür oder unser Nachkhommen am Reich hinfüro, über kurtz oder lang, der gulden und silberin Müntz halben einige Aenderung oder andere Ordnung im Heyligen Reiche fürnemmen und machen wurden, derselben sollen sy Jhre Erben und Nachkhommen sich alsdann auch gemäß und gehorsamb halten, auch mit solcher Goldt- und anderer Müntz von Silber, so sye obengemelter massen, zu einer jeden Zeith schlagen, und müntzen lassen werden, trewlich und redtlich gefahren; Derhalben sy auch alle und jegliche Gnad und Freyhaithen, Recht und Gerechtigkhaiten, im Heyligen Reiche, auch vnseren Erblanden, haben sollen und mügen, wie andere, so Goldt- und Silber-Müntzen schlagen lassen, haben, und sich derselben gebrauchen und geniessen, von allermänniglich unverhindert. Vnd gebiethen darauf allen und jeglichen Chur-Fürsten, Fürsten, Geistlichen und Weltlichen, Prälaten, Graffen, Freyen, Herren, Ritteren, Knechten, Haubt-Leuthen, Land-Vögten, Vizdomben, Vögten, Pflegeren, Verweseren, Ambt-Leuthen, Schuldthaissen, Burgermaisteren, Richteren, Räthen, Burgeren, Gemainden und sonst allen andern vnseren vnd des Heyligen Reichs, auch vnserer Erblichen Fürstenthumb vnd Landen Vnderthanen und Gethrewen, in was Würden, Standt, oder Weesens die sein ernstlich mit diesem Brieffe, und wellen, daß sye die vorgenandten vnser Räthe, Reymunden, Anthonien, und Jhieronimussen die Fugger Gebrüeder und Vetteren, Jhre Ehelichen Erben und Nachkhommen Mannlichs Stammens und Nahmens bey dieser unser Keyserlichen Gnaden, Freyhaith, gönnen und erlauben, bey der obberierten gulden und silberen Müntz gentzlich beleiben, sye der beruehlich gebrauchen und geniessen, die auch allenthalb wie ander guldin und silberin Müntz, in ihrem Werthe nemmen, und damit handtlen lassen, und hiewieder nicht thuen, noch des jemandts anderen zu thuen gestatten, in kain Weise, als lieb einem jeden sey, vnser vnd des Reichs schwer Ungnad und Straff, und darzue ain Poen, nemlich hundert Margs lötigs Goldes zu vermeiden, die ein ieder so offt Er fräventlich hierwieder thäte, vns halb in unser und des Reichs Cammer, und den anderen halben Thail den egenanten vnseren Räthen und ihren Erben und Nachkhommen vnableßlich zu bezahlen verfallen sein soll. Mit Vhrkhund diß Brieffes, mit unser Handt underschriben, und unser Kayserlichen anhangenden Gulden Bull besigelt, geben in unser Statt Toletten am ersten Tag des Monaths Martii, nach Christi unsers lieben HErren Geburde, fünffzehenhundert und im vier und dreyßigisten, unsers Kayserthumbs im vierzehenden, vnd Unserer Reich im neunzehenden Jahre.

CAROL.

(L.S.)

Vt. Held.

Ad mandatum Cæsareæ & Catholicæ Majestatis proprium

Jo. Obernburger.

CCXC.

Käysers Caroli V. Privilegium, daß derer Herren Fugger Unterthanen, vor keine frembde Gerichte gezogen werden sollen, de Anno 1541.

WIr Carl der Fünfft von GOttes Gnaden Römischer Kayser, zu allen Zeithen Mehrer des Reichs, Künig in Germanien, zu Castilien, Arragon, Leon, baider Sicilien, Hierusalem, Hungaren, Dalmatien, Croatien, Navarra, Granaten, Toleten, Valentz, Gallicien, Majorica, Hispalis, Sardinien, Corduba, Corsica, Murcien, Giennis, Algarbien, Algezieren, Gibraltar, der Canarischen und Indianischen Insuln und der Terre Firme des Oceanischen Meeres ꝛc. Ertz-Hertzog zu Oesterreich, Hertzog zu Burgund, zu Lottrigkh, zu Brabandt, zu Steyr, zu Kernten, zu Crain, zu Limpurg, zu Lützemburg, zu Gelderen, zu Calabrien, zu Athen, zu Neopatrien, zu Würtemberg ꝛc. Graffe zu Habspurg, zu Flanderen, zu Tyroll, zu Görtz, zu Barcinon, zu Arthois, zu Burgund, Pfaltzgrafe zu Hennigaw, zu Holland, zu Seelandt, zu Phirdt, zu Kyburg, zu Namur, zu Roßilion, zu Ceritania und zu Zütphen, Landtgraff zu Elsaß, Marggraff zu Burggaw, zu Oristani, zu Gociani, und des Heyligen Reichs Fürst zu Schwaben, zu Cathalonia, Asturia, Herr in Frießlandt, auf der Windischen Marckh, zu Portenaw, zu Biscaja, zu Molin, zu Salins, zu Tripoli, vnd zu Mecheln ꝛc. Bekhennen für Vnß und vnsere Nachkhummen am Heyligen Römischen Reich, und thuen kundt allermänniglich, daß uns unser Räthe und des Reichs lieber Gethrewer, Anthoni Fugger, in Nahmen sein und weylandt seins Brueders Raymunden Fuggers seeligen gelassener Söhne seiner Vetteren Clags weise fürgebracht, wiewohl in vnseren Kayserlichen Rechten, Landtfrieden, und des Heyligen Reichs Ordnung vilfältig fürsechen, geordnet und gesetzt, an ihme selbs billich, und bey Vns und dem Heyligen Reich gewöndtlich als herkumen seye, daß alle Vnderthanen, vmb was Sachen, Spruch und Forderung dasselbig gesein möcht, und sich begebe, an ihren ordentlichen Gerichten, da sye gesessen, und hingehörig, von Recht und Billigkhait wegen fürgenommen, und daraus nit gezogen, oder getrungen werden sollen. So begegneten doch ihme Anthoni Fugger und seinen Vetteren in ihren Grafschafften, Herrschafften und aigen Güetteren, so sye von vnseren Vorfahren am Reiche und dem Hauß Oesterreich, uns und unserem freundtlichen lieben Brueder, dem Römischen Künig, und von anderen zu Lehen Pfandts Weise angenommen, erkhaufft, mit guettem Titul vnd Glauben an sich gebracht, inn Gewehr und Nutz hetten, manigseltige Beschwerden, alß daß ihre Vnderthanen, Dienstleuth, Hindersessen, gerichtbahre Pottmeßige Leuth, und die Ihnen zu versprechen, und zu vertretten stehen, hin und wieder an mehrley Orthen, in Crafft etlicher beriembten gefreyeten Gericht, und mit anderen Fürwortten, ausser vnd von ihren ordentlichen Gerichten gezogen und benommen werden; Derowegen die Ihren, wie obsteht, nit allein in vielfaltig Saumsaln, groß unbilliche Costen, Schaden, Nachthail, Mühe, und Arbeith, und etwann zu entlegnen und ungleichen Rechten gedrungen, sonder auch ihnen den Fuggeren, ihr ordentlicher Gerichts-Zwang, dardurch über die Ihren davon, auch ihnen als der ordentlichen Obrigkheith in zweyter Instanz und der Apellation die gantz Sachen benommen werden, daß alles Ihnen nit allein an Ihren aigen Güetteren, sonder auch an ihrem nutzlichen Innhaben, auch Vns, dem Reich, und vnserem Hauß Oesterreich in den Güetteren, so sy zu Leben und Pfanden daher innhaben, zu Abbruch und Schmelerung, und zu grosser Zerrittung der ordentlichen Gericht, und friedsahmer Erhaltung der Vnderthanen, guetter Ordnung Rechtens und Policey der bemelten Ihrer Grafschafften, Herrschafften und Güetter geraichte; Und uns hierauff vnderthäniglichen gebetten, daß wür darinn ain gnädigst Einsehen haben, und Ihnen zu der Gebühr verholffen sein wolten. Wann wür nun söllich der Fugger Clagen und Begehren bey vns selbers für gegrundt, recht und billich angesechen, und erwogen, auch bedacht, die vielfaltigen getrewen Dienst, damit Sye und ihre Elteren vielfeltiglich Uns, Unseren Vorfahren am Reiche, und Unserem Hauß Oesterreich zu grossem Unserem Frommen, offtmahlen unvertrossen vnderthäniglichen gedient, und willfahren, auch die hinfüran uns, dem Reich, und vnserem Hauß Oesterreich wohl thun konden, mügen, und sollen.

So haben wür als Römischer Kayser aus vnserer Kayserlichen Macht, Vollkhommenhait mit zeitigem guettem Rathe vnserer vnd des Reichs Chur-Fürsten, Fürsten, Edelen, und Gethreuen, auch rechter Wissen und aigner Bewegnüß den vorgemelten Fuggeren und ihren Nachkummen ihres Nahmens und Stammens innhaben ihrer Grafschafften, Herrschafften, Schlösseren und Güetteren, die sye iezo haben, oder khünfftiglich überkumen, keine und nichtzit dauon ausgenommen, diese nachfolgendt vnwiderrufflich Freyhaith und Begnadung gethan und gegeben, thuen dasselb hiemit wissentlich in Crafft diß Brieffs. Also daß Ihr der Fugger Zinßleuth, Vnderthanen, Hindersessen, aigen Leuth, und Verwandten, die sye mit Nagel und Thür beschliessen, oder die ihnen sonst, vnder welcher gestalt das were, zu vertretten und zu versprechen steen, so zu Ihren Grafschafften, Herrschafften, Schlösseren, Herrlichaiten, Gerichten, Gebietten, Oberkhaiten und Güetteren, aigen oder Lehen, und sonst ihnen zugehören, Mann und Frawen, die sye iezo haben und in khünfftig Zeith überkumen, von jemand wer der oder die, oder umb was Sach das were, es treff an Leib, Ehre, Schuldt, Schmach, Innzicht, Haab oder Guett, nichts noch keinerley darvon ausgenommen, vor vnserem Kayserlichen Hoffgericht zu Rottweil, noch an keinen Enden, Hof, Landt, Westphalischen, ainichem vnserem und des Reichs frembden noch anderen Gerichten, nicht fürgenommen, gehaischen, geladen, citiert, noch daselbst wider sye geklagt, gericht, geurthailt, noch procediert werden soll, in keinerley Gestalt noch Weise, sonder wer zu ihren Lieben, Haben oder Güetteren ainicherley Spruch oder Forderung zu haben vermeinte, hette oder gewunne, wer der oder die weren, nichtzit noch niemand ausgenommen, daß der oder dieselben gegen denselben der Fugger Zinß, Pau und aigen Leuthen, Vnderthanen Hindersessen, Verwandten und Zugehörigen, in ihren ordentlichen Gerichten, dahin sye gehören, und da sye gesessen sind, oder an welches Ende sye von ihnen den Fuggeren vnd ihren Nachkhumen ainem oder mehr, dem iederzeith der oder dieselben Personen Zinßleuth Vnderthanen, aigen, Verwandten vnd Zugehörigen zustehen, oder dem jederzeith die ordenlich Oberkhait, daß innhaben oder die Verwalthung derselben und ihres guetts, darinn der, so angesprochen wirdt, gesessen ist, vnd sein Zurecht zustehen beschaiden wirdet, vnd sonst an keinem anderen Ende, das Recht ersuechen, forderen, gepflegen und nemmen, der Orth sye auch allein vnd sonst niendtert anderstwo zurecht stehen, vnd zu andtwurtten schuldig sein, und dahin sye ain jeder Richter auf der Fugger ihrer Nachkhumen ains, oder mehr, vnd als vorstehet, auf ihnen Abforderung und Begehren zu recht weisen soll, es wäre dann, daß den Clägeren recht versagt, oder gefärlich vnd vnredtlich verzogen, vnd daß wissentlichen Clar und khund gemacht wurde, alsdann und im selben Fahl, die Cläger das Recht anrueffen, suechen vnd nemen mügen, an den Stetten, Enden vnd Orthen, da das billich ist, oder ob sich begebe, daß sye die Fugger und ihre Nachkhumen ainer oder mehr aus Ihnen von Ihnen selbs, oder von der ihren wegen, für ander Gericht willkürlich die ihren begeben, des sollen sye auch allezeith mächtig sein, vnd damit wider diese vnser Gnad, Freyhait und Rechten nit gethan, auch dieselben nicht verletzt, noch verlohren, sonder die gantz vnd vnverbrochen auch anverwirckht jederzeith zu ihrer Gelegenheith fürzuwenden, vnd wider zu gebrauchen Macht haben; Wo aber sye die Fugger, ihre Erben und Nachkhummen ihres Geschlechts vnd Nahmens, ihre Hauß, Rendt, Zinß, aigen oder Pawleuth, Vnderthanen, Hindersessen, Verwanten und andere, als obstehet, Zugehörigen, hierüber durch jemandts an vnd für vnser Kayserlich Hoff-Gericht zu Rothweil, oder ainich ander frembde Orth, Hoff-Gericht, Landt-Gericht, Westphalisch oder ander Gericht fürgenommen, gehaischen, geladen, bekümmert, oder daselben wider sye, ihr Leib, Haab und Guett ychts geurthailt, gehandelt, gericht und procediert, oder volfürt wurde, vnd ob auch unsere Vorfahren am Reiche, Römisch Kayser, oder wür ainicherley, daß diesen obberierten vnseren Kayserlichen Gnaden, Freyhaiten und Rechten widerwärthig sein, oder die zerrütten möcht, ausgehen lassen hetten, auch wür oder vnsere Nachkhumen am Reich in khünfftig Zeith aus Vergessenhaith, aigner Bewegnus, oder auf yemandts unstümb Anhalten khünfftiglich ausgehen lassen und thuen wurden, in was Schein, oder mit was für Wortten, vnd aus was Vrsachen das beschehe, noch ainicher anderer Gericht oder Persohnen Freyhaiten, Privilegien, vnd Begnadungen, so dieselben von vnseren Vorfahren am Reiche, von vns und dem Reich oder vnseren Nachkhumen Römischen Käyseren ietzo hetten oder khünfftiglich überkumen wurden, oder das sonst also im Brauch und Ubung hergebracht. Das alles und jedes soll hiewider kein Crafft noch Macht haben, sonder gantz crafftloß, nichtig, unbündig vnd vntaugenlich sein, vnd ihnen den Fuggeren, ihren Erben, Erbens-Erben und Nachkhumen an diesen vnseren Gnaden, Freyhaiten vnd Rechten der ihren Leiben, Ehren, Haben vnd Güetteren, gantz keinen Schaden, Fäl, Mängel, Gebrechen, Nachthail noch Verletzung bringen,

bringen, vnd diese vnser Kayserlich vnd andere ihre Gnaden, Freyhaithen und Rechten deßhalben vnverhindert bey Crafften und Würden bleiben, als wür auch diese vnser Kayserliche Gnad und Freyhait ihnen den Fuggeren, zu sonderen Gnaden fürnemblich geben haben; So wöllen wür, daß keine ihre Underthanen, Hindersessen, Zinß, Aigen und Pawleuth, Verwandten vnd zugehörig, als hievor gemelt ist, sich derselben verzeichen noch begeben mügen, sonder ob Verzicht in was Schein, welcherley Gestalt, von wem, wie, oder mit was für Worthen und Zierlichait dieselb bescheche, die solle alzeith ohne allen Werth vnbündig und nichtig sein, die wür auch also hiemit, wissentlich in Crafft diß Briefs iezt als dann, und dann als iezt, aus vnserer Kayserlichen Macht, Vollkhommenhait untüchtig erkennen, cassieren, aufheben und vernichten, vnd wöllen, daß dieselb vor allen Gerichten, vnd an allen Orthen vor allermänniglich Crafftloß, unbündig, und ohn alle Wirckhlichait geacht, gehalten, vnd geurthailt werde, vnd solle nicht destminder ihnen den Fuggeren vnd ihren Nachkhumen bevorstehen, ob sye die obgemelt Verzicht bey einicher grossen oder kleinen Pön den ihren verbotten hetten, als sy zu thun wohl Macht haben, von den Ubersahrern die Straff zu nehmen, und einzubringen.

Wür wollen auch aus sonderen guetten Vrsachen, vns darzu bewegendt, ob ihr der Fugger Zinß, Dienst, Aigen, und Pawleuth, Underthanen, Hindersässen, Verwandten und Zugehörigen, als hievor offtermahlen an diesem Brieffe geschriben steet, wieder diese vnsere Kayserliche Freyhait von iemandts iezt oder in khünfftig Zeith aus und von ihren ordentlichen Gerichten für vnser Hoff-Landt-Westphalisch, oder andere frembde Gericht fürgehaischen, citiert und geladen, vnd auf beschehen abforderen und anziehen auch in Crafft dieser unser Kayserlichen Begnadung von dannen wider für sye die Fugger als ihr ordentlich Oberkhait remittiert werden, als förderlich und ohne weithläufftige Erörterung jederzeit und allweeg geschehen soll. Daß dann die Beclagten vor dem ordentlichen Gericht dem Clager umb sein angemast Spruch und Forderung, anthwurt zu geben, oder sich in Recht einzulassen nicht schuldig, er thue dann ihnen genungsambe Erstattung, und hab zuvor bezalt allen aufgeloffen Gerichts-Kosten und Schäden, darein die gemelten Cläger sye also gebracht, ihnen am Besuechen der frembden Gerichts-Zwang aufgangen, und sye derowegen erlitten haben.

Vnd ob offtgemelter vnser Rathe Anthoni Fugger seines Brueders Söhne, ihre Erben, und Nachkhumen ihres Nahmens vnd Stammens sye alle oder etliche aus ihnen iezo oder in khünfftig Zeith der obgemelten oder anderer ihrer Gaben, Begnadungen, Freyhaiten und Rechten, die sye iezo haben, oder khünfftiglich überkumen, für und für in ewig Zeith, in ain oder mehr oder in allen Puncten, Stuckhen vnd Articuln für sich und die ihren nit gebrauchen, nutzen, niessen, üben, noch gebrauchen wölten, mögten noch würden, wie sich dasselb begebe, oder gefüegte, mainen, setzen und wöllen wür doch von obbestimbter Römischer Käyserlicher Macht, Vollkumenhait, daß solchs nach ainiche Verjährung der Zeith ihnen den Fuggeren vnd ihren Nachkhumen, die diese vnser Freyhait begreifft, für und für in ewig Zeith an den obgemelten diesen und anderen ihren Gaben, Begnadungen, privilegien vnd Rechten, so sye und ihre Vorfahren, Erben und Nachkhummen, von vnseren Vorfahren am Reich, vns und dem heyligen Reiche, iezo haben, oder khünfftiglich überkumen, gantz kein Gebrechen, Mangel, Nachthail, Verhinderung, Schwächung noch Schaden bringen noch geberen sollen oder mügen in kain Weiße, sonder dieselben all und jede insonderheit nicht destminder bey Crafften und Würden bleiben, und sich derselben hernach, und ewiglichen, wann so offt und wie gegen wem oder wo sye wöllen nach ihrer Innhalt zu einer jeden Zeith, als ihnen das füegen und gelegen sein und gefallen will, oder würdet, gebrauchen, nutzen vnd geniessen sollen und mügen, dann wür allem dem, so wider die obbestimbte diese vnser Käyserlich Freyhait, Privilegien, Begnadungen und Rechten, wür den Fuggeren ihren Erben und Nachkhumen, ihres Nahmens vnd Stammens gegeben, als oben an diesem Brief vermeldet worden, oder sonst gesein, gebraucht, erdacht, verstanden, und fürgewendt werden möcht oder würde, nichte und in keinerley gesondert noch außgeschaiden jetzo als dann, und dann als iezo gentzlichen derogieren, daß alles vnd jedes insonderhaith aufheben, abthun vnd vernichten, alles von obbestimbter vnser Römischen Kayserlichen Macht Vollkummenhaith, rechten Wissen, vnd in Crafft diß Briefs, doch vns und dem Heyligen Reiche an vnser Oberkait unvergriffen und vnschädtlichen.

Vnd gebiethen darauf allen und jeden Chur-Fürsten, Fürsten, Geistlichen und Weltlichen, Prälaten, Graffen, Freyen, Herren, Ritteren, Knechten, Haubtleuthen, Vitzthumben, Hoff-Richteren, Landt-Richteren, Vrtelsprecheren, Richteren, Stuelherren, Frey Grafen, Freyschöpffen, Schuldthaissen, Vögten, Pflegeren, Verweseren, Ambtleuthen, Burger-Maistern, Räthen, Burgeren, Gemainden, und sonst allen anderen unseren und des Reichs Underthanen und Gethreuen, in was Würden, Standts und Wesens die sein, von obberührter Römisch Kayserlicher Macht und Gewalth, Vollkumenhait ernstlich und vestiglich mit diesem Brieff und wollen, daß Sye den bemelden unseren Rathe Anthoni Fugger seines Brueders Söhne, Ihre Erben und Nachkumen ihres Nahmens und Stammens, auch alle und jede ihre Züns, aigen und Pawleut, Underthanen, Hindersessen, und alle, die Jhnen zu versprechen stehen, Zugewandten uñ Zugehörigen als hievor stehet, Mann und Frawen für und für zu ewigen Zeithen, an den obbestimten unseren Kayserlichen Freyhaiten, Privilegien, und Begnadungen, auch ihren Rechten und Gerechtigkeiten nicht hindern noch irren, auch darinn keinerley Abbruch zufüegen, sonder sye alle und jede, deren allen und jeden insonder in ewig Zeit geruhiglich und ohne Betrübnuß und Jrrung gebrauchen, nutzen, niessen, geniessen, und genzlich dabey bleiben lassen, sye auch dabey und allen anderen ihren Gnaden, Freyhaiten und Rechten von unseren und des heyligen Reichs und unsers Hauß Oesterreichs wegen vestiglichen handthaben, schüzen, schirmen, und hiewider nit thun, noch jemandts anderen zu thun gestatten, in kein Weiß noch Wege, als lieb ihnen allen seye, unser und des Reichs schwäre Ungnad, Straffe und Verliehrung ainer Pön, nemblich sechzig Marckh löttigs Goldts zu vermeiden, die ain jeder, so offt der freventlich ychts hierwider thuet oder handelt, halb in unser und des Reichs Cammer, und den andern halben Thail bemelten Anthoni Fugger, seinen Vettern, ihren Erben und Nachkumen ihres Nahmens und Stammens, die darüber belaydiget worden, für und für unnachleßlich zu bezahlen verfallen sein soll. Mit Urkund dis Briefs besigelt mit unserem Kayserl. anhangenden Jnsiegel. Geben in unser und des Reichs Stadt Regenspurg am zwantzigisten Tag des Monaths Julii, nach Christi unsers lieben Herren Geburth, fünffzehenhundert und in dem ain und vierzigisten, unsers Kayserthumbs im ain und zwantzigisten, und unserer Reiche im sechs und zwantzigisten Jahren.

CAROL.

Vt. Palatinus.
Vt. Navers.

Ad Mandatum Sacræ Cæsareæ Majestatis proprium

J. Obernburger.

CCXCI.

Käysers Caroli V. Privilegium vor Herrn Anthon Fugger, auch seine Erben und Nachkommen, in favorem dero weltlichen Manns-Stammes, de Anno 1548.

Wür Carl der Fünfft von GOttes Gnaden Römischer Kayser zu allen Zeithen Mehrer des Reichs, König in Germanien, zue Castilien, Arragon, Leon, baider Sicilien, Hierusahlem, Hungaren, Dalmatien, Croatien, Navarra, Granaten, Toleten, Valenz, Gallicien, Majorica, Hispali, Sardinien, Corduba, Corsica, Murcien, Giennis, Algarbien, Algezieren, Gibralter, der Canarischen und Jndianischen Jnsulen und der Terre Firme des Oceanischen Meers ꝛc. ꝛc. Erz-Hertzog zu Oesterreich, Hertzog zue Burggund, zu Lottrigkh, zu Brabandt, zu Steur, zu Kernten, zu Crain, zu Limburg, zu Luxenburg, zu Geldern, zu Calabrien, zu Athen, zu Neopatrien und Würtemberg, Graff zu Habspurg, zu Flandern, zu Tyroll, zu Görtz, zu Barcinon, zu Arthois, zu Burgund, Pfaltz-Graff zu Henigaw, zu Hollandt, zu Seelandt, zu Pfierdt, zu Kiburg, zu Namur, zu Roßilion, zu Ceritania und zu Zütphen, Land-Graff in Elsaß, Marggraff zu Burgau, zu Oristani, zu Gociani, und des Heyligen Römischen Reichs Fürst zu Schwaben, Cathalonien, Austuria ꝛc. Herr in Frießlandt, auf der Windischen Markh, zu Portenaw, zu Biscaja, zu Molin, zu Salins, zu Tripoli, und zu Mechelen ꝛc. Bekennen für uns und unsere Nachkommen am Reiche offentlich mit diesem Brieffe, und thuen kund allermänniglich. Nachdem die Vernunfft, natürlich Billichait, auch täglich Erfahrnus zu erkhennen geben, daß ains ieglichen Geschlechts und desselben Stammens und Nahmens, beständig, beharrlich, ehrlich und ansehenlich Weesen, fürnemlich und allein durch Manns-Personen erhalten werden; Welches dann nicht allein am maisten und zum beständigisten geschehen soll, und mag, wann dieselben Geschlecht Mann-Personen in guetem Vermügen, zeitlicher Nahrungen, aufnemmen, und in solchem langwirig bleiben und halten werden mügen; Sonder daß auch der gemain Nutz under anderen

deren auch auf dem entstehet, wann ains Geschlechts Manns-Personen zu Reichthumben und stattlichen Nahrungen gefürdert werden, und daß auch herwiderumb die Geschlecht und derselben Stammen und Nahmen under ander nicht mehr oder balder in ein Unansehen, Zerstöhrung und Abfahl wachsen, dann durch Abnehmen und Unvermöglichait gueter oder stattlicher zeitlicher Nahrungen, welches dann am meisten, oder viel aus dem entspringet, so dieselben Geschlecht, die in guetem grossen Vermügen an zeitlichen Nahrungen seyen, ihre Töchteren und Weibsbilder mit grossen Heyratgüetteren und Haimsteur fürsehen, und daß sonst dieselben in allen Erbfallen und Erbschafften mit denen von Mannlichen Nahmen allenthalben gleich zugelassen werden, also daß solche der Geschlecht, Güetter oder stattliche Nahrungen, offt durch die Weibs-Personen, und die angezeigte Weg in andere frembde Geschlecht gebracht, und denen dero Altforderen solches mit hürter grosser Mühe, Arbeit und Fleiß überkhomen haben, entzogen und abgewendt werden.

Wann Wür dann des Edlen unsers Raths, und des Reichs lieben Getreuen Anthonien Fugger, seiner Vor-Eltern weyl. Ulrichen, Georgen und Jacoben der Fugger Gebrüeder, guetten alten Herkommens, auch ehrlichen und ansehnlichen Wesens und Stands, ein guet Wissen tragen, wie dann auch weyl. löblicher Gedächtnus unser lieber Herr und Anherr Käyser Maximilian und Wür selbs, dieselben Fugger, darzue all ihr Erben, Erbens-Erben und Nachkhommen, mannlichs Stammens und Nahmens, für und für, auch in mancherley Weg aus sonderen Gnaden bedacht, und gefreyt, auch die zu mehreren Standt, Ehren und Würden erhöht haben, auch daneben glaublich bericht worden, daß gedachts Anthonien Fuggers Vorfahren, sonst auch durch Vertrag, brüederlich Vereinigunge, und Verschreibungen auf Weg betracht, wie derselbe, ihr und ihrer Nachkhommen ehelicher weltlicher Stammen und Nahmen für und für, nach Willen des Allmächtigen destermehr auch beständiger und beharrlicher bleiben, auch destermünder in Zerrüttung oder Abfahl kommen möcht, welches dann gedachter Anthoni Fugger auch also seins Thails bestätt und becräfftigt habe. Darumb und auch in Betrachtung angeregter seiner dreyer Vetter und Vorfahren, gethrewen underthänigen willigen Dienst, die sye Weylandt unserem lieben Herren und Anherren Kayser Maximilian löbl. Gedächtnus, auch uns, dem heyligen Reiche, und unseren erblichen Königlichen, Fürstenthumben und Landen, in mannigfaltig Weg nutz und ersprießlich erzeigt haben:

Und damit gedachten Anthoni Fugger und alle seine Erben und Nachkommen, ehelichs, mannlichs, weltlichs Geschlechts, Jhres Stammens und Nahmens für und für, destermehr und beharrlicher in ihrem ehrlichen und stattlichen Ansehen und Wesen bleiben, auch aus obangezeigter Bewegnus, ihr Abfahl und Abnemmen verhüettet werden möge, wie dann die alte Recht etwan auch für billich geachtet und verordnet;

So haben wür dem ernannten unserem Rath Anthonien Fugger, auch allen seinen Erben und Nachkhommen, mannlichs ehlichs und weltlichs Geschlechts, Jhres Stammens und Nahmens für und für die Gnad gethan und Freyheith geben; thuen und geben ihnen auch die hiemit in Crafft diß Briefs, aus Vollkhommenhait unser Käyserlicher Macht, auch aigner Bewegnus und rechten Wissen, setzen, ordnen, und wöllen, daß sye darzu ihre ehrliche Kinder Manns-Personen weltlichs Standts, so sye ietzt haben, und hinfüro überkhommen werden, und all derselben Erben, Erbens-Erben und Nachkhommen, mannlichs ehelichs weltlichs Geschlechts, Jhres Stammens und Nahmens für und für in ewig Zeith Macht und Gewalth haben sollen und mögen, allen ihren Töchteren, so sye ietzt haben, und khünfftiglich überkhomen, ain zimblich ehrlich Underhaltung, Heyrath-Guett, oder Haimbsteur an statt ihres Erbthails zu bestümmen, zu benennen, und zu geben, damit ein jegliche Tochter ausgeheyrath und versechen werden mag. Und was also ein jeglicher Tochter zu Underhaltung Heyrath Guett oder Haimsteur durch den Vatter, oder wo der Vatter nicht im Leben wär, durch ihre Tutores, oder Brüeder, oder des Vatters Testamentarii, oder andere von dem Vatter, oder von der Oberkhait darzue Verordnete, bestimbt, benennt, und gegeben würden, daran sollen sye die Töchteren, und ihre Haußwürth, auch alle derselben Kinder, Söhne, Töchteren, Erben und Nachkhommen, auch menniglich von ihrentwegen, fürserfallen und khünfftig, vätterlich und brüederlich Erbgerechtigkheit und Erbfahl zu frieden, genüegig, und allerding hindangewisen sein, und weither zu seinen des Vatters, auch seiner Söhne, und aller derselben Erbens-Erben, mannlichs ehelichs weltlichs Geschlechts ihrs Stammens und Nahmens für und für in Ewigzeith, Hab und Güetteren, es seye an Lehen, aigen, fahrenden oder liegenden Paarschafften, Pfandtschafften, Bergwerckh, Huttwerckhen, Vorrath, mit allen Ein- und Zugehörungen, schulden, Rechten und Gerechtigheiten gantz nichts ausgenommen, noch hindan gesetzt, wie das Nahmen haben soll oder mag, gantz kein Anforderung, Spruch, Clagen, Recht und Gerechtigkheiten haben

haben, suechen, noch fürnemmen sollen, weder aus einiger Erb-Gerechtigkheit, oder daß ihnen den Töchteren und ihren Kinderen von dem Vatter Erbs- und Institutions- auch Testaments-Weise, oder sonst gebührende Thail oder legitima, nicht verschafft oder verordnet, oder daß sye die Töchteren, und ihre Kinder in des Vatters Testamenten gar umbgangen, nicht gemelt, und also præteriert worden wären, oder daß solch Hewrath oder Haimbsteur die legitimam nicht erraichen, noch erlauffen solt, noch sonst in einig ander Weeg, wie das immer erdacht, und fürgenommen möcht werden, weder mit noch ohne Recht, geistlichen noch weltlichen, in kein Weiß noch Weeg, sonder sye all und ein jegliche Tochter, auch alle ihre Kinder, Erben und Nachkhommen, sollen, wie obsteht, an dem Hewrathguett oder Haimbsteur umb vätterlich oder brüederlich Erbfahl, wie oben angezeigt, benüegig entscheiden, entricht, und dann alles anders übrigs und weithers ganz unthailhafftig sein; Und was aber der übrigen Haab und Güetter ligende und fahrende Paarschafft, auch sonst alle und jegliche andere Güetter, Pfandtschafften, Pergwerckhen, Schulden, Recht und Gerechtigkheiten, gar nichts ausgenommen noch hindan gesetzt sein wurden, die alle sollen bey gedachts Anthonien Fuggers weltlichen Söhnen und allen derselben Erben, Erbens-Erben, und Nachkhommen ihres ehelichen mannlichen weltlichen Stammens und Nahmens für und für bleiben, und derselben als ihr aigne und einige Guetter haissen und sein, ohne der anderen Kinder weiblichs Geschlechts, und die aus weiblichen Geschlecht gebohren werden, auch sonst menniglichs Widerreden, Irrungen und Widersprechen. Doch wo es sich durch Schickung des Allmächtigen begebe, daß der Anthoni Fugger, auch sein ietzt gebohrne und khünfftige Söhne, und derselben Erbens-Erben, ehelicher weltlicher und mannlicher Stammen und Nahmen gantz abgehen solt, und also auch ihnen den Fuggeren gantz kein ehelich weltlich Mannß Personen mehr im Leben, noch verhanden sein wurden, alsdann in solchem Fahl, und sonst nicht, sollen den Töchteren, wie und wann sich solches begeben wurde, ihre gebührende Thail und Erbfähle, wie billich, unbenommen sein, sonder bevor zustehen und bleiben. Ob auch obgemelter Anthoni Fugger, unser Rath, keine Söhne, und ander derselben Erben und Erbens-Erben, ehelichs mannlichs Geschlechts ihrs Stammens und Nahmens über kurtz oder lang in einem oder mehr Stuckhen und Articulen, diser unser Begnadung und Freyheith entgegen, oder ungemäß, etwas thuen und handlen, und einer oder mehr ihren Töchteren etwas weithers über das bestimbt benennt oder gegeben Heyrathguett durch Testament, Codicill, Ubergaben, Donation, oder anderer gestalt verordnen, zustellen, und sonst durch ander Weeg, als wider solcher unser Gnad und Freyheith, etwas fürnehmen wurden, wie und durch was obengemelt und ander Weeg das geschehe, so soll doch solches alles nicht allein denen ietzt gemelten Anthonien Fugger, seinen Söhnen, und anderen derselben Erben, und Erbens-Erben, ehelichs mannlichs weltlichs Geschlechts Jhres Stammens und Nahmens, die dasselbig thätten, in allem anderen, waß dise unser Begnadung und Freyheit vermag unnachthaillig, auch dieselb Freyheith dardurch gantz ungeschwecht, unverzigen und umbgeben sein, sonder auch allen anderen Fuggeren, von mehrgedachtem Anthonien Fugger in absteigender Manns Linien herrührend an ehegemelter unser Begnadung und Freyheith gantz unvergriffenlich und unschädtlich sein. Also daß sich dieselben nicht destominder diser unserer Freyheith alles ihres Inhalts gebrauchen sollen und mügen. Wür erklären, setzen und wöllen auch von obgemelter unser Käyserlichen Macht, Vollkommenheit, daß solche unser Begnadung und Freyheith in allen ihren Wortten, Puncten, Clausulen, Innhaltungen, Mainungen und Begreifsungen cräfftig und mächtig sein, auch ihre Würckhung haben soll, unangesehen aller und jeglicher geschribner Recht, insonderheit dessen legis, so sich anfahet maximum vitium, geschriben vnder dem Titul Codicis de liberis præteritis & exheredatis, und aller anderer gleichlauttender, auch vnserer vnd des Reichs, darzue sonst aller Gericht, Landt- und Statt-Ordnungen, Gesätz, Statuten, Freyheiten, Gebräuch, und Gewohnheithen, die ietzt seyen und erfunden werden, auch hinfüro gemacht, erfunden und fürgenohmen wurden, wo und wie die wären, die wider deß alles immer sein, verstanden, gedeüttet, oder fürgewent werden möchten, ganz nichts außgenohmen, dann wür denselben allen und jeglichen gleichermassen aus Vnser Kayserl. Macht Vollkhommenheit iezt alßdann und dann alß iezt genzlich und gar derogiert, auch die alle, sovil sye wider dise vnser Begnadung, und Freyheit sein mögten, hiemit aufgehebt, abgethan, Crafftloß, vnd nichtig erclärt haben wollen; Vnd gebiethen darauf allen und jeglichen Chur-Fürsten, Fürsten, Geistlichen und Weltlichen, Prelaten, Grafen, Freyen, Herren, Rittern, Knechten, Haubtleuthen, Land-Vögten, Vizdomben, Vögten, Pflegeren, Verweseren, Ambt-Leuthen, Schuldt-Haissen, Burgermaisteren, Richtern, Räthen, Burgeren, Gemainden und sonst allen andern vnseren vnd des Reichs

Underthanen und Getrewen, in was Würden, Standts oder Wesens die sein, vnd insonderheith vnseren Kayserlichen Cammer-Richter vnd Beysitzeren vnsers Kayserlichen Cammer-Gerichts im Heyligen Reich, auch allen anderen Hoff- Landt- und Stadt- Richteren, Scheffen, vnd Vrthelsprecheren, ernstlich vnd vestiglich mit diesem Brieff und wollen, daß sye den gedachten Anthonien Fugger vnseren Rathe, auch alle sein ietzig und khünfftige Söhne, darzue alle und ieglich derselben Erben und Erbens-Erben ihres mannlichen weltlichen Stammens und Nahmens für und für ewiglich, bey dieser unser Kayserl. Begnadung und Freyheit, auch allen derselben puncten, Articulen, Innhaltungen, Meinungen, und Begreiffungen beruhiglich bleiben lassen, auch dabey vestiglich handthaben, daran nicht hinderen, irren, auch darwider nicht thun, fürnemmen, vrthailen, noch erkhennen, niemandts anderen zu thun gestatten, zusehen, dulden noch verhengen, als lieb einem jeden seye, vnser vnd des Reichs schwäre Vngnad und Straff, vnd darzue ein Poen nemblich hundert Marckh löttigs Goldes zu vermeiden, die ein jeder so offt er in einem oder mehr wider diese vnser Begnadung und Freyheit thäte, handelt, fürnemme, oder erkante, oder das anderen gestattet, vnd verhengt wurde, vns halb in vnser Kayserlich Cammer, vnd den anderen halben Thail zu jederzeith den Fuggeren, wider die solches, wie negstgemelt, geschehe, vnableßlich zu bezahlen verfallen sein solle, das ist vnser ernste Mainung. Mit Vhrkhund dieß Briefs besiglet mit vnserem Kayserlichen anhangenden Insigel. Geben in vnser vnd des Reichs Stadt Augspurg, am neunten Tag des Monaths Junii, nach Christi vnsers lieben Herren Geburth fünffzehenhundert vnd im acht und viertzigsten, vnsers Kayserthums im acht und zwantzigsten und vnserer Reiche im drey und zwantzigsten Jahr.

CAROL.

(L. S.)

Vt. C. A. Bercenot.

Ad Mandatum Cesareæ & Catholicæ Majestatis proprium

J. Obernburger.

CCXCII.

Käysers Maximiliani II. Privilegium vor die Herren Fugger, wider die Juden, de Anno 1566.

Wir Maximilian der Ander von GOttes Gnaden erwöhlter Römischer Käyser, zu allen Zeithen Mehrer des Reichs, in Germanien, zu Hungaren, Böhaimb, Dalmatien, Croatien und Sclavonien ꝛc. König, Ertz-Hertzog zue Oesterreich, Hertzog zu Burgund, und Brabandt, zu Steür, zu Kärnten, zu Crain, zu Lützemburg, zu Würtemberg, Ober- und Nider-Schlesien, Fürst zu Schwaben, Marggraff des heyligen Römischen Reichs zu Burggau, zu Mähren, Ober- und Nider-Lußnitz, gefürster Graff zue Habspurg, zu Tyroll, zu Pfirdt, zu Kyburg und zu Görtz, Land-Graff im Elsaß, Herr auf der Windischen Marckh, zu Portenau, und zu Salins ꝛc. Bekhennen offentlich mit diesem Brieff, und thun khund allermänniglich, daß vns die Edlen vnsere vnd des Reichs lieben Getreuen, Georg, Christoph, Marx und Hanns die Fugger, Gebrüder vnd Vetteren, Herren von Kirchberg vnd Weissenhoren vnderthäniglich fürbracht, vnd zu erkhennen geben; wiewohl in göttlichen und beeden geschribenen Rechten, auch vnseren vnd des Heiligen Reichs Constitutionen, Satzungen und Ordnungen, fürnemblich aber in den reformationen und Policey-Ordnungen aufgericht; Deßgleichen auch in des zwey und dreyßigsten zu Regenspurg, vnd dann des acht und viertzigsten, und ain und funffzigisten Jahrs, der weniger Zahl allhier zu Augspurg gemachten Reichs-Abschieden, alle vnd jede wucherische Contract und Handtlung gemeiniglich und meniglich, fürnemblich aber den Juden und Judinen, vor anderen höchlich verbotten, so vnderstunden sich doch etliche Juden und Judinen, so allenthalben hin und wieder gesessen seind, ihren der gedachten Fuggeren Gebrüederen und Vetteren, aignen Leuthen, Dieneren, Hindersessen, Vnderthanen, Zugehörigen, vnd Verwandten, auch derselben Weiberen, Ehehalten, Dienst-Botten, und Haußgesünd, über viel beschehene ihre Gebott und Verbott, ohn ihr der Fugger Gebrüederen und Vetteren Vorwissen und Erlaubniß, nicht allein auf ihr fahrende und bewegliche Haab, sonder auch auf ligende aigne Bestandt und Lehen-Güetter, auch wohl auf ihren Trauen und Glauben zu leihen, und ander contract mit ihnen zu treffen und zue schliessen, vnd sye hernachmahls mit beschwärlichen Processen anzufechten und zu verfolgen, auch etwann gar von heußlichen Ehren zu treiben, und also sambs Weib und

und Kinderen, an den Bettelstab zu bringen, welches dann nicht allein zue gedachter ihrer Diener, Hindersessen, Underthanen, Zugehörigen und Verwandten merckhlichen Beschwärden, Schaden und Verderben gereichte, sondern auch Ihnen den Fuggeren Gebrüederen und Vetteren an ihren Lehen und Zugehörigen Güetteren nachthaillig were: Und uns darauf demüetiglich angeruessen, und gebetten, daß wür sye, Ihre Diener, aigne Leüth, Hindersessen, Underthanen, Zugehörige, und Verwandten, hierinnen mit Gnaden zu bedenckhen, und ihnen zu Verhüettung und Abwendung solcher verderblichen Beschwärlichkeiten und desthalben täglichs Clagens und Anlauffens mit unserer Käyserl. Hülff und Einsechen zu erscheinen, gnädiglich geruheten. Dieweil wür dann aus Käyserlicher Güette und Mildigkheit allzeith geneigt sein, aller und jeglicher unserer und des heyligen Reichs Underthanen und Gethrewen Nutz und Frommen zu betrachten und zu befördern; So haben wür angesechen, der gedachten Fugger Gebrüeder, und Vetteren, und derselben Underthanen, Zugehörigen und Verwandten, beschwärlich Anligen und demüethig Bitt, und darumb mit wohlbedachtem Mueth, guettem Rath, und rechtem Wüssen, obgedachten Fuggeren, Gebrüederen und Vetteren, ihren ehelichen Leibs-Erben, und derselben Nachkhommen dise besondere Gnad gethan, und Freyheith gegeben: Nemblich daß nun hinfüran, nach publicierung, insinuierung, und Verkhündigung diser unserer Freyhait, kain Jud oder Judin mehrgenennter Fugger Gebrüeder und Vetteren, Dieneren, aignen Leüthen, Hindersessen, Underthanen, Zuegehörigen und Verwandten, noch auch Ihren Weiberen, Kinderen, Ehehalten, Dienstbotten und Hauß-Gesindt, weder auf ligende unbewegliche aigne Beständt und Lehen, noch auch auf fahrendt und bewegliche Güetter, noch auf andere Underpfand, Brieff oder Verschreibung, noch auf ihren Trawen nnd Glauben, weder mit noch ohne Wucher, weder wenig noch vil, ohne ihr der Fugger Gebrüeder und Vetteren Vorwissen und Erlaubnuß nicht leichen oder fürstreckhen, auch mit ihnen nichts tauschen, wechslen, noch einige anlehens oder andere Contract, wie die Nahmen haben mögen, benandt und unbenandt, (ohne allein, waß zu täglicher Nahrung und Notturfft von fahrender Haab und paar Gelt gekhaufft oder verkhaufft wirdt, auch die freyen aufrichtigen Handthierungen, und commercien, in den freyen offenen Messen, und Jahr-Marckt ausgenomines,) weder mundtlich oder schrifftlich, haimlich noch offentlich, um was Sachen das wäre, oder sein möchte, nicht eingehen, noch auch solches Anlehens getroffener Contract, Obligation und Handtlung halben, so nach Publication diser unserer Freyheith, ohne Vorwüssen und Bewilligung der Fugger, Gebrüeder und Vetteren, ihrer Erben und Nachkhommen gemacht worden) unangesehen, ob dieselben mit Handt gegebener Trew und Glauben, auch beschwornen Ayd bestätiget worden) vor unserem und des heyligen Reichs Hoff-Gericht zu Rothweyl, Landt- noch einichem anderen frembden Gericht, nicht fürforderen, beklagen, noch ichts auf solch der Juden Fürforderen und Clagen erkhandt, gericht noch geurthailt werden, auch in solchen Contracten, Obligationen und Verschreibungen gar kein verborgner List oder Betrug, als ob das darleichē durch ein dritte Person, als einen durch Christen beschehe, oder sonst ander betrüglicher Schein, wie deren etliche in unseren und des heyligen Reichs Ordnungen und Abschieden, sonderlich des ain und fünffzigisten Jahrs ausgetruckht, und wie die immer genannt werden möchten, nicht gebraucht oder fürgewendet werden. Und da dem zuwider gehandelt, die Juden das haubtguett des dargelichenen und aufgezehlten Gelts, sambt darauf folgender Schuldt verwyrckt und verfallen haben, und solches vilgemelten Fuggeren, Gebrüederen und Vetteren, oder ihren Erben und Nachkhomen zustehen, und ohne Verhinderung bleiben. Darzue auch welche Juden oder Judin von der Herrschafft, darunder sye gesessen, auf berüerter Fugger, Gebrüeder und Vetteren, oder derselben Nachkhommen und Erben Ansuechen erfordert, und nicht anzeigen, oder underschiedlich darthuen, waß gemelter Fugger Diener, aigen Leüth, Hindersessen, nnd Underthanen, Zuegehörige und Verwandten ihnen von dato diser unserer Käyserlichen Freyheith schuldig, und was sye derhalben für versprochene zuegesagte und verschribene Pfandt oder Underpfandt haben, und darumben genuegsambe briefliche Uhrkunden fürweisen, davon Abschrifften geben, oder folgen lassen wurden, dieselbe Juden oder Judin alsdann von solcher verschwigner Schuldt wegen nicht mehr gehört, noch zu clagen zugelassen, auch vilgemelte Fugger, Gebrüeder und Vetteren, Ihre Erben oder Nachkommen, den Juden oder Judinen nichts darüber, weder wenig noch vil, zu Bezahlung solcher verschwigner Schulden verfolgen lassen, sonder solches alles verwürckht, und ihnen heimgefallen, einziehen und behalten sollen; und so darüber oder darwider auf der Juden oder Judinnen Anruffen gedachter Fugger Diener, aigne Leüth, Hindersessen, Underthanen, Zuegehörige, und Verwandten, an unser und des heyligen Reichs Hoff-Gericht zu Roth-

weyl, Landt-oder ainich ander ausländisch Gericht, berührter Sachen halben, fürgehaischen, und daselbst ichts wider sye, ihr Leib, Haab und Güetter, gehandlet, procediert, oder geurthailt wurde, oder wo auch viel gemelter Fugger Diener, aigne Leut, Hindersessen, Underthanen, Zugehörige und Verwandten, wie obsteht auf der Juden und Judinnen geschwindt Einfüeren, sich in ainiche Contract begeben, und diser unserer oder anderer Gnaden und Freyheith, ausserhalb offtgenanter Fugger Gebrüeder, und Vetteren, ihrer Erben und Nachkhommen Vorwüssen, Gunst und Bewilligung verzeichen wurden, in was Schein oder Wege diß geschehe, sollen doch solch Contract, Verschreibung und Verzicht diser unser Freyheith ohne allen Nachtheil, auch die erfolgte Proceß und Handtlung, innen allen sambt und sonderlich an ihren Haab und Güetteren keinen Nachthail oder Schaden bringen oder gebehren, sonder dieselben alle und jede, wie die genanth, gantz und gar untauglich, nichtig, crafftloß, unbündig, todt, und absein und bleiben, auch von meniglich inner- und ausserhalb Gerichts dafür gehalten, und offtgenannte Fugger, Gebrüeder und Vetteren ihre Erben und Nachkhommen, derselben Diener, aigne Leüth, Hindersessen, Underthanen, Zugehörige und Verwandten, und derselben Haab und Güetter, ligende und fahrende solcher Proceß halben durch die Juden oder Judin erlangt und aufgebracht, weder mit noch ohne Recht von niemand nit angelangt, bekömmert, beschwärt, noch beschädiget werden. Dann wür das alles und jedes, so vil die Juden und Judinen darentgegen inner- oder ausserhalb Rechtens zue Behelff haben, und fürbringen möchten, fürnemblich aber der Juden gemaine und sonderbahre Freyheiten, so sye dem zuwider, ietzo haben, oder noch in khünfftiger Zeith von uns und unseren Nachkhommen am Reich erlangen und ausbringen, so vil die hiewider sein oder verstanden werden möchten, nichts ausgenommen, zu gleicher Weise, als ob solches hierinn von Wortten zue Wortten specificiert und ausgetruckht were, von Römisch Käyserl. Macht Vollkhommenheith hiemit in Crafft diß Brieffs ietzo alsdann, und dann als iezt, aufgehebt, cassiert, abgethan und vernicht haben wollen. Und darzue wo vilgemelter Fugger Gebrüeder und Vetteren, ihrer Erben und Nachkhommen, Dieneren, aigenen Leuthen, Hindersessen, Underthanen, Zugehörigen und Verwandten einen oder mehr nach Verkhündigung diser unser Freyheit, obgehörter massen durch einen Juden oder Judin ichts gelichen oder fürgestreckht wurde, daß derselb Jud oder Judin, so offt sye frevenlich hiewider thätten, zehen Marckh löttigs Golds, uns und unseren Nachkhomen am Reiche in unser und des Reichs Cammer unnachleßlich zu bezahlen verfallen sein sollen. Thuen und geben auch den obgenannten Fuggeren Gebrüederen und Vetteren, ihren Erben und Nachkhommen obbestimte Gnad und Freyheith von Röm. Käyserl. Macht wissentlich in Crafft diß Brieffs, und mainen, sezen und wöllen, daß sye, ihre Erben und Nachkhommen, auch ihre aigne Leüth, Diener, Hindersessen, Underthanen, Zugehörigen und Verwandten sich derselben Freiheit, nun hinfüran alles ihres Innhalts freuen, gebrauchen, geniessen, und gentzlich dabey bleiben sollen und mögen, von allermänniglich unverhindert. Und gebiethen darauf allen und jeglichen, Churfürsten, Fürsten, geistlichen und weltlichen, Prelathen, Graffen, Freyen, Herren, Ritteren, Knechten, Haubtleuthen, Landt-Vögten, Vitzthumben, Vögten, Pflegeren, Verweseren, Amptleüthen, Schuldtheissen, Hoff-Richteren, Landt-Richteren und allen anderen Richtern, Schöpffen, Urthailsprecheren, Burgermeisteren, Räthen, Burgeren, Gemainden, und sonderlich iezigen und khünfftigen unsers Käyserlichen Hoff-Gerichts zu Rothweyl, Hoff-Richteren, und allen Landt-Richteren und anderen Gerichten, auch sonst allen anderen unseren, und des Reichs Underthanen und Gethrewen, sonderlich aber denen, so Juden oder Judinen hinter ihnen sitzen haben, was Würden, Stands oder Wesens die sein, ernstlich und vestiglich mit disem Brief, und wollen, daß sye, wo sye von obgedachten Fuggeren, Gebrüederen und Vetteren, Ihren Erben und Nachkhommen, mit dieser Freyheit ersucht, auf solch ersuchen sich nicht waigeren, die Juden und Judinen hinter ihnen gesessen, für sich zue erforderen und anzuhalten in Gegenwärtigkheit und Beysein der gedachten Fugger darzu Verordenten, Underschiedtlichen darzue thuen, was gedachter Fugger Brüeder und Vetteren, aignen Leüthen, Dieneren, Hindersessen, Underthanen, Zugehörigen und Verwandten, auch derselben Weiber, Kinder, und Dienstbotten, ihnen vor dato und insinuierung diser unser Kayserl. Begnadigung schuldig, und waß sye derhalben für versprochene, zugesagte und verschribene Pfandt oder Underpfandt haben. Auch darumb briefflliche Uhrkhund fürzulegen, und auf Erinnerung diser unserer Freyheith und Begnadigung dises alles mit insinuierung der Abschrifften, wie es befunden, under ihren, deren, so die Juden hinder ihnen sitzen haben, aignen angebohrnen Insigel, gedachten Fuggeren, Gebrüederen und Vetteren glaubwürdige Uhrkhund zuzustellen, auch sonst die Fugger Gebrüeder und Vetteren, ihre Erben und Nachkhomen, odere dero aigne Leüth, Diener, Hindersessen, Underthanen, Zugehörigen, und Verwandten an disen obbestimbten Käyserlichen Gnaden, Privilegien, und

und Freyheiten nicht hinderen, irren, betrüben auch darwider nicht tringen, beschwären, noch jemandts anderen zu thun gestatten, in kein Weiß noch Weeg, sonder sye deren beruheiglich freuen, niessen und gebrauchen, und unverhindert dabey bleiben lassen, als lieb einem jeden seye, unser und des Reichs schwäre Ungnad und Straff, und darzu ein Pöen, nemlich vierzig Marckh lötigs Goldes zu vermeiden, die ein jeder, so offt er freventlich hiewider thätte, uns halb zu unser und des heyligen Reichs Cammer, und den andern halben Thail vorgedachten Fuggeren, Gebrüederen und Vetteren, ihren Erben und Nachkommen, unabläßig zu bezahlen verfallen sein solle. Mit Uhrkhund diß Brieffs besigelt mit unserem Kayserlichen anhangenden Insiegel, geben in unser und des Reichs Stadt Augspurg, den dreyßigsten Tag des Monaths Martii, nach Christi unsers lieben Herren und Seligmachers Geburth, fünffzehenhundert und im sechs und sechzigisten, unserer Reiche des Römischen im vierten, des Hungarischen im dritten, und des Böhaimischen im achtzehenden Jahren.

Maximilian.

(L.S.)

Vice & nomine Reverendisimi Dni. Dni. Archicancellarii Moguntinensis.

Vt. J. v. Zasii.

Ad mandatum Sacræ Cæsareæ Majestatis proprium

L. Kirchslager.

CCXCIII.

Brüderliche Vertheilung Herrn Marx Fugger, Herrn Hanß Fugger und Herrn Jacob Fugger, sambt derselben Ordnungen und Dispositionen, de Anno 1575. nebst Käysers Maximiliani II. und Käysers Rudolphi II. Confirmation darüber.

Wür Maximilian der Ander von GOttes Gnaden erwöhlter Römischer Käyser zu allen Zeithen Mehrer des Reichs in Germanien, zu Hungaren, Böhaimb, Dalmatien, Croatien und Sclavonien ꝛc. König, Ertz-Hertzog zue Oesterreich, Hertzog zu Burgund, und Brabandt, zu Steür, zu Kärnten, zu Crain, zu Lützemburg, zu Würtemberg, Ober- und Nider-Schlesien, Fürst zu Schwaben, Marggraff des heyligen Römischen Reichs zu Burggau, zu Mahrern, Ober- und Nider-Lußnitz, gefürster Graff zue Habspurg, zu Tyroll, zu Pfirdt, zu Kyburg und zu Görtz, Land-Graff im Elsaß, Herr auf der Windischen Marckh, zu Portenau, und zu Salins ꝛc. Bekhennen offentlich mit diesem Brieff, und thun khund allermänniglich, daß uns die Edlen, unsere und des Reichs liebe getrewe, Marx, unser Rath, Hanß und Jacob die Fugger Gebrüder, Herren zu Kirchberg und Weissenhoren, underthänigklich zu erkhennen geben, welchermassen sye, vermög weylandt ihres Vatteren Anthonien Fuggers hinterlassenen letsten Willens, auch mit Rath ihrer Freündt und Verwandten, ein gleichmäßige brüederliche Abtheilung Ihrer Landt-Güetter fürgenommen, dieselb auch in das Werck gerichtet, und vollendet, und sich daneben etlicher Ordnungen, wie es khünfftiglich zwischen ihnen und ihren Erben gehalten, auch guette friedliche Einigkheit und gleichmäßiger Verstand gegen einander gepflantzt werden möchte, mit einander einhelliglich und wohlbedächtlich verglichen, auch solcher Abthailungen und fürgenommener Ordnungen halber briefflliche Uhrkhunden aufgericht und verfertigt, so von Wort zu Worten hernach geschrieben stehen, und also lauthen:

Wür Marx, Hanß und Jacob die Fugger, Gebrüeder, weylandt Herren Anthon Fuggers, Römisch. Käyserlicher Majest. Rath ꝛc. seel. Gedächtnus, nachgelassene ehleibliche Söhne, Herren von Kirchberg und Weissenhoren ꝛc. Bekhennen alle sambt und sonderlich für uns, unsere Erben und Nachkhommen, offentlich vor allermänniglich mit diesem Brieff, Libels weiß geschrieben, demnach ietzt gedachter unser lieber Herr Vatter seelig bey seinen Lebszeithen ein ordentlich Testament seines letsten Willens, das datum stehet den zwey und zwainzigsten Martii Anno tausendt, fünffhundert, und fünffzig, und dann folgends zu underschiedlichen Zeithen drey sonderbahre Codicill, das erst auf den sechs und zwanzigsten Octobris Anno fünffzehenhundert, vier und fünffzig, das ander auf den ailfften Julii Anno fünffzehenhundert und sechzig, und das dritte, auf den sechs und zwanzigsten Julii desselben fünff-

fünffzehenhundert sechzigsten Jahrs aufgericht, und hinder sich verlassen, in welchem seinem Testament und Codicill, als in dem ersten und andern, er under anderen uns seinen vier Söhnen (daraus aber seith der Zeit unser Brueder, weylandt Hyeronimus Fugger seliger des zeitlichen Todts verstorben) eine vätterliche Verordnung und Erinnerung fürgeschriben und gethan, welcher Gestalt wür uns in Verthaillung seiner Verlassenschafft gegen einander verhalten solten, auch daselbst uns zum höchsten ermahnet, und umb GOttes Willen gebetten, da wür khünfftiger Zeith zu einer brüderlichen Thaillung greiffen wolten, (welches er uns, nachdem ich Jacob Fugger die völlige zwainzig Jahr meines Alters erlangt haben würde, allerdings freygestellt) daß wür uns mit und under ainander ohne weithläufftige rechtliche oder frembde Entschaid, brüederlich und freündtlich desselben unseren Erbthails, es betreffe das Aigenthumb oder die Nutzung davon, verainen und vergleichen, auch die Thailung vermög der Rechten, zu gleichen Thailen fürnemmen, und keiner gegen den anderen in einen oder anderen Fählen, ein kleines Ansehen oder Vorthail suchen, sondern wo es die Notturfft erforderen thätte, jederzeith mit gethrewen Rath und Hülff, freündtlich, brüderlich und guetwillig zusammen sezen, und einander nicht lassen, vil weniger einige Spaltung zwischen uns selbst erregen, und anrichten, oder einwurzlen lassen wolten; Und dieweil wür dann auch aus dem Innhalt iezt angeregten vätterlichen Testaments, und beeder Codicillen, guetter massen zu vernehmen gehabt, daß ermelter unser geliebter Herr Vatter seelig fürnemblich gern gewolt und gesechen hette, wär in brüederlicher unzerthailter Gemainschafft aller seiner Verlassenschafft, so lang immer möglich, bey einander geblieben und verharret wären, darzue er uns aber gleichwohl nicht verbinden wollen; So haben demnach zu möglicher Fortsetzung und Nachfolge solches angedeuten vätterlichen Willens wür obbekennte drey Gebrüedere, nach Abrichtung und völliger Ausstewrung unserer Schwesteren, und Vollziehung aller anderer vätterlichen Geschäfft und Verordnungen, uns in dem übrigen bey fünffzehen Jahr her auf sein unsers lieben Herren Vattern seeligen Absterben, brüederlich freündtlich und ungethailt, bey und mit einander erhalten, aber doch mit gedachtem unserem vierten Brueder weylandt Hyeronimus Fuggeren seeligen, den letsten Febr. Anno fünffzehenhundert zwey und sechzig, uns in einen Vertrag eingelassen, dergestalt, daß wür ihme sein Leibslebenlang ein stattlich Einkhommen, (wie hievor durch unseren lieben Herren Vateren, und seines Brueders, weylandt Herren Raymundt Fuggers verlassene Söhne gegen ihren Vetteren, weylandt Herren Hyeronimus Fuggeren den Alteren seeligen auch beschehen) jährlich raichen sollen, auch biß auf sein Absterben, so sich das nächst verschinen Jahr im September begeben, also geraicht haben, dargegen er uns seinen gebührenden Anthail aller vätterlichen Erbschafft, auch waß er in Crafft der zweyer Testament von weylandt Herren Jacoben Fuggeren, und nechstgedachtem Herren Hyeronimus dem älteren, beeden seligen, haben sollen, gäntzlich abgetretten, und uns dasselbe alles in Nutz und Gewehr uff und übergeben, alles ferneren Innhalts des ermelten Vertrags, und darauf erfolgter Wiederhohlung und gemination, auch gerichtlicher und Käyserlicher Confirmation desselben, dannenher all unsers geliebten Herren Vatters seeligen Verlassenschafft, nemblich was ihme Herren Anthoni Fugger seel. aus dem gemainen Fuggerischen Handel, und darzue gehörender Baarschafft, Bergwerckh, Hütten, Häusseren, Vorrath, Cleinodien, Schulden, Pfentwerckh, und allem anderen, Item von wegen erstgedachter beeder Herren, weylandt Jacoben und Hyeronimus der Fugger Testament, und dann der Herrschafft Biberspurg und Blosenstain in Hungaren halben, gebühret hat, wie dann auch sein, unsers lieben Herren Vatteren seeligen selbst aigne Baarschafft, Schulden, Silber-Geschürr, Cleinoder, Tappezerey, Herrschafften, Schlösser, Dörffer, liegende Güetter, Lehen und aigen, auch Pfandtschafften, und was zu demselben gehörig, sambt denen Häusseren, Städtlein und Gärtte, in- und ausserhalb der Statt Augspurg gelegen, uff uns, die drey Gebrüeder, zu dreyen gleichen Thailen, also rechtmäßig kommen und gefallen, die wür auch biß uff gegenwärtige Stund mit einander brüederlich, freundtlich und unzerthailt in gemain inngehabt, genutzt, und genossen, auch darzue noch andere ansehenliche ligendte Stuckh und Güetter, aigens, Lehens, und Pfandtschaffts Weis erkhaufft, und an uns gebracht haben; Als wür aber nunmehr alle drey ehelichen bestattet, auch in solchem unserem ehelichen Standt, von GOtt dem Allmächtigen mit einer guetten Anzahl eheleiblichen Söhnen und Töchteren gnädiglich begabt worden, die doch mehrer Thails noch in jungen kindtlichen Alter sein, uff das wür nun denselben unseren Kinderen männlichs Stammens, unserer Landt-Güetter und liegenden Stuckh halber, so uff oen selben mannlichen Fuggerischen Stammen, in Crafft hierob angezogener vatterlicher und anderer unserer Vor-Elteren Dispositionen, benantlich gewidembt und geordnet sein, ein guette Clarheith vnd Richtigkeit nach vnß verlassen mögten; So haben wür vnß mit einander einhelliglich entschlossen, in denselben vnseren ligenden Stukhen und Landt-Güetteren, noch bey vnseren Lebzeiten, ein brüederliche freundtliche Thaillung fürzunehmen, zu machen vnd vffzurichten, vnd demnach (ausserhalb der Herrschafft Biberspurg in Hungaren, die wür mit vnseren Vetteren, Herren Christoph vnd Ulrichen Fuggeren, auch weylandt Herren Georg Fuggers seeligen Söhnen, noch in Gemain zu eines jedtlichen Thailß gebührenden Antheil besitzen) alle andere vnsere Herrschafften, Märckht, Dörffer, Weyler, Höff, Schlösser, vnd Häusser, vnd waß denselben vnd einem jeden insonderheith an Haußrath, Schäff- vnd Geschörr anhangt vnd zugehörig ist, mit allen derselben Renten, Zinsen, Gülten, Nutzungen, Recht vnd Gerechtigkheiten, von neuen vnd aufs allerfleißigst beschriben, vnd nach gleichmäßigen Dingen anschlagen und würdigen, vnd letslichen auf vorgehende genungsambe Erwegung einer jeden Herrschafft und guetts Gelegenheith, Vorthail und Beschwärdten, solche vnsere gemaine Landtgüetter in drey gleiche doch vnderschidtliche Thail ordnen, setzen und bringen lassen, welche drey Thail von vnß sambtlich vnd einem jeden insonderheith fleißig besichtigt, gegen einander gehalten, erwegen, vnd alß gleichmäßig beliebt vnd angenommen worden. Darauf wür auch ferner Befelch gegeben, einen jeden derselben Thail, mit Specificierung aller darzue und darein gehörigen Stückhen, auch Renten, Gülten, Zünsen, Obrigkheiten, Rechten, vnd Gerechtigkheiten, vff Pirment zu ingrossieren, vnd ein jeden sonderbahr, alß mit Nahmen den Ersten, den anderen vnd den dritten Thail zue intituliren, die wür auch folgendes alle drey besonder mit aigner Handt vnderschriben, vnd vnseren anhangenden Insigel versertiget haben.

Ehe und beuor aber zu würckhlicher Verthaillung derselben gegriffen worden, haben wür auß aigner Bewegnus, vnd dann zue gehorsamber Folg vnsers lieben Herren Vatteren seeligen hierob angezogenen hinterlassenen letsten Willens Anweissung und Befelchß, vnß für vnß selbst, vnd vnser jedes Erben und Nachkhommen, (der Mainung, zwischen vnß vnd denenselben vffs khünfftig Friedt, Ruhe, Einigkheit, vnd einen gleichmäßigen brüederlichen und freündtlichen guetten Verstandt zu pflantzen vnd zu erhalten,) mit zeitigen guettem wohlbedachtem Rath, nachfolgender Ordnungen, Puncten vnd Articulen, mit vnd vnder einander veraint und verglichen, vergleichen, vereinigen und verbinden vnß auch derselben gegen einander rechts beständigs vnd immerwehrends Pacts- vnd Gedings-weiß, inmassen dasselb alles vnderschidtlich hernach folgt; Anfänglich wollen wür alle drey sammentlich vnd sonderlich für vnß, all vnser, vnd eines jeglichen insonderheith Erben und Nachkhommen, vielangeregtes vnsers lieben Herren Vatters seeligen Testament, vnd seine drey nach einander vffgerichte, vnd hierob zu Anfang specificierte Codicilla, Item die zween darinn vermelte Verträg, so gedacht vnser Vatter seelig der Lehen, vnd dann der Versicherung weylandt Herren Jacoben, und Herren Hieronymus Fugger, beeder Seeligen, dem Mannlichen Fuggerischen Stammen verlassenen Guetts halben, mit weylandt seines Brueders Herren Raymundt Fuggers seeligen Söhnen, den zwaintzigsten Novembris Anno sunffzehenhundert, acht und viertzig vffgericht, in allen derselben Puncten, Innhaltungen, Mainungen vnd Articulen, wie wür vnß dann, vor Vffrichtung dises Briefs, dieselben in vnserer dreyen Gegenwarth, zu einer mehrern Erinnerung, offentlich verlesen lassen, auch wohl verstanden, vnd darzue jeder auß vnß dreyen Gebrüederen ein Original von beeden obbemelten Verträgen zu seinen Handen genommen, hiemit wissentlich vnd wohlbedächtlich, iezt alß dann, vnd dann alß iezt becräfftiget, bestettigt, angenommen, vnd an einander versprochen haben, solchem allem, waß von Wortten zu Wortten, darinnen allenthalben begriffen, nicht weniger oder minder nachzuekhommen, dann alß ob wür alle drey vnd ein jeglicher insonderheith, für sich selbst allein, (so viel dieselben vnß drey, vnd ein jedtlichen insonderheith, auch vnsere Erben vnd Nachkhommen betreffen mag) die ermelte Testament, Codicilla vnd Verträg also vffgericht, fürgenommen, geordnet, vnd gethan hetten. Vnd dieweil wür Marx vnd Hannß Fugger, alß die zween ältere Gebrüeder, vff Absterben vnsers lieben Herren Vatters seeligen, welches Anno sunffzehenhundert vnd sechtzig, den vierzehenden Tag Septembris beschehen, vnß in Crafft seiner Testaments vnd Codicill-Ordnungen, der Verwalthung aller liegenden Guettter vnderzogen, vnd derselb durch die gemaine Ambtleuth, Pfleger, Vögt, und Diener, vnserem besten Verstandt nach, verrichten, auch von allen Sachen ordentliche richtige Registratur, Verzeichnus, vnd Raittung, in einer sonderen allhier darzue deputierten Rent-Stuben beschreiben und halten, sonderlich aber anietzt, vnd mit allen vnseren Pflegeren und Ambtleuthen endtlich abraitten lasseu, welche Raittungen wür drey Gebrüeder sambt vnd sonder nach Notturfft ersehen, vnd waß

ein jeder aus vnß, Mangel daran gehabt, von den Dienern, die es verwalten, genuegsambe Bericht eingezogen, vnd hierauf dieselben mit aigner Handt vnderschriben, und darneben befohlen haben, solche Raittungen alle in das Haubt-Buch der ligenden Güetter einzuschreiben, vnd in einen endtlichen General-Beschluß zu bringen, den wür hernach gleichfahlß subscribieren, vnd zu anderen vnseren Fuggerischen aigenen Schrüfften, Büechern, vnd Sachen hinderlegen wollen, vnd dem allem nach, so ratificiere vnd bekräfftige ich Jacob Fugger, alß der jüngere Brueder, alles dasjenige, was die angedeute meine zwen ältere Gebrüeder, disе Zeith her, nach Absterben vnsers lieben Herren Vatters seeligen, biß vff datum diser Thaillung, sambtlich, oder einer allein aus ihnen ohne den anderen, in ihrem selbst, oder vnserer aller dreyen gemainen Nahmen, in Verwaltung vnd Administration solcher Landt-Güetter, es seye mit Khauffen, Verkhauffung, Verleichung, Stifftung, Besetzung, und Entsetzung, auch Erbawung, Besserung, Verenderung, und Vertrettung derselben, inn- oder ausserhalb Rechtens, durch compromisliche Hindergänge, oder Verträg, Contract, Pact, vnd Geding, oder vff alle andere Weiß und Weeg, wie die Nahmen gehaben mögen, gehandelt, fürgenohmen, bewilligt, eingangen, vnd verricht haben, versprechen auch alle drey samentlich, und ein jeder für sich selbst und seine Erben, solches alles vöst, stett, vnd vnuerbrochentlich zu halten, darwider nimmermehr zu thun, noch schaffen gethan zu werden, allermassen vnd gestalt, alß ob dasselb sambt vnd sonder mit vnserem aller drey vermeinten guetten Wissen, Willen vnd Geschäfft, gehandtlet vnd verricht werden wehre; Ob auch in khünfftig Zeit die Notturfft erforderen würde, zu vnseren gemainen diser Zeith am Kayserlichen Cammer-Gericht, vnd anderstwo anhangende Sachen einigen Gewalth zu geben, oder die bißher verhandelte Sachen zu ratificieren, so sollen und wollen Ich Marx, Hannß und Jacob Fugger, vnd vnsere Erben, dergleichen Gewälth und Ratificationes jederzeith vnuerwaigert unnd guettwillig versertigen in allweeg. Es sollen auch hierauf alle vnsere Pfleger, Vögt, Ambtleuth vnd Diener, so vnsere ligende Güetter biß daher verwalthen, nach Bezahlung und Entrichtung ihres innhändigen Rests, der Verpflichtung, damit sye vnß sambt vnd sonders biß anhero verwandt gewesen, bemüesigt und erledigt sein.

Alßdann für daß ander offtgedachter vnser freundtlicher lieber Herr Vater seelig in obangeregtem seinem Testament, wie auch in denen beeden Verträgen, mit weylandt Herren Raymundt Fuggers seeligen Söhnen, der Lehen und ligenden Güetter halben vffgericht, die Veränderung vnd Veräusserung der ligenden Stuckh und Güetter verbotten, vnd desthalb sondere Ordnungen und Geding, zwischen vnß seinen leiblichen Söhnen vnd Mannlichen Leibs-Erben respective fürgenommen, vnd vffgericht, solche Ordnung, vnd Dispolition wollen wür nicht allein, wie hievor beschehen, geliebt und angenommen, sondern auch auf alle andere ligende Stuckh und Güetter, so wür ietzt haben, oder ein jeder auß vnß khünfftiglich, es wäre recht aigens oder Pfandtschaffts-weis, erkhauffen, oder zu wegen bringen wurden, keine außgenohmen (doch allein zwischen vnß drey Gebrüederen, vnd vnser ehelichen weltlichen Mannß-Linien, von weylandt Herren Anthon Fugger, vnserem Vatteren seligen, in absteigender Linien herraichendt) wie es daselbst außgetruckht, vnd nicht weither zu verstehen, der hiemit in allen derselben Puncten vnd Articulen, und von Wortt zu Wortt auch extendiert, vnd ermelter neuerkhauffter ligender Stuckh und Güetter, vnd derselben Veräusserung und Verkhümmerung halben, verneuert, vnd zwischen vnß denselben Ordnungen und Dispolitionen gemäß, hiemit, in Crafft diß Briefs, also wissentlich disponiert, geordnet vnd gesetzt haben. Da aber einer auß vnß ein gelegenen nutzlichen Tausch oder Auswechsel bekhommen, vnd seine Güetter damit besseren mögte, so soll ihme dasselb, doch mit Rath und Vorwissen der anderen seiner zween Brüeder, vnbenohmen sein.

Zum dritten, damit offtgedachts vnsers lieben Herren Vatteren seeligen gethreuer Vermahnung und Erinnerung, die er vnß des brüederlichen Beystandts vnd guetthertziger Einigkeit halber, so einer dem andern laisten soll, gethan, noch ferner würckhlichen nachgesetzt werde, so geloben und versprechen wür bey vnseren Ehren und wahren Wortten, für vnß vnd vnsere Erben, daß wür nun hinfüran in Christlicher guetter Einigkeit, und brüederlichem Vertrauen und Willen, gegen einander beständiglichen bleiben, vnd in allen fürfallenden Ehelichen Sachen aneinander threulich rathen, vnd höchsts vnsers Vermögens aneinander helffen, vnd beständig sein sollen und wollen. Gleicher gestalt so versprechen auch wür aneinander reciproce, bey guettem Vertrauen und Glauben, vnd wollen, daß weder wür, noch vnsere Nachkhommen mannlichs Stammens fürohin, noch vnsere Diener, Befelchs- vnd Ambtleuth, oder sonst jemandts ander, deren wür zu recht mächtig, in vn-

vnseren und ihren Schlösseren, Herrschafften, Häusseren, Fleckhen und Güetteren, jemandts, was Würden, Standts oder Thuen er seye, einnemmen, aufhalten, behausen, vnderschleiffen, oder fürschieben sollen, weder durch sich selbst, noch andere heimlich oder offentlich; dergegen vns oder einen anderen vnsers Stammens, von Herren Anthoni Fuggeren, vnserem Vatter seeligen, in absteigender Linien herraichendt, einige wissentliche Feindtschaffts-Khede, Beschädigung, Verlaimbdung oder Gewalts-Sachen fuehrte, oder andere nahmhaffte beschwärliche Handtlungen inn- oder ausserhalb Rechtens vorhette, sonder wür verheissen und geloben, für vns vnd vnsere Erben in allen beschwärlichen Fählen und Zuestänten aneinander gethrewen brüederlichen Rath, Hülff und Beystandt zu erzeigen, nemblich dergestalt, wofern hinfüro über kurtz oder lang, einer oder mehr aus vns oder desselben Erben, gegen seinem Benachbarten oder anderen, von wegen seiner ietzigen zugethailten oder khünfftigen ererbten ligenden Stuckh und Güetteren, vnd derer habenden Rechten vnd Gerechtigkheiten, in Spän und Irrung erwachsen würde, so soll er alsdann von Stund ahn, zuvor und ehe er einige Gegenhandtlung fürnehmen thätte, solchen zugestandenen Fahl den anderen seinen zweyen Gebrüederen, oder derselben Mannlichen Leibs-Erben zu wüssen machen, und sich mit ihnen freündtlich und brüederlich berathschlagen, wie die Sachen anzugreiffen, vnd was darinnen fürzunemmen sein möchte, welche ihme auch hierauf in denselben Sachen, durch sich selbst, vndt die gemaine Diener vnd Advocaten, oder andere ehrliche Leuth, mit brüederlichem gethrewen Rath, ohn allen Vorzug, wo möglich in aigener Persohn zu erscheinen schuldig sein sollen; Was dann hierinnen durch vns, oder diejenige Diener und Advocaten, oder sonst vertrawte Leuth, welchen wür dieselben Fähl zu berathschlagen übergeben hetten, mit der mehreren Stimm geschlossen wirdt, demselben soll alsdann in solchen spännigen Sachen, durch den Innhaber des Guetts also nachgegangen werden; Ob dann einer aus vns vielleicht damahlen abwesendt, vnd also bey solcher Berathschlagung nicht wehr, oder sonst sein Bedenckhen inner gebürlichen Zeith zu geben verabsaumen würde, so soll doch demjenigen, vnd was durch die anderen zwen Brüeder, wie obsteht, beschlossen, nicht weniger, als ob wür all drey beysamen gewesen, vnd vnser Guettachten darzue gegeben hetten, vnweigerlich Folg und Ausrichtung beschechen.

Begebe sich dann, daß dem Rathfragenden, oder seinen Männlichen Leibs-Erben, von jemandts, was Würden, oder Standts der seye, hierüber einige Gewalth oder Eingriff mit der That, oder sonst weniger dann mit Recht, begegnete, oder wüderführe, oder aber dessen in vermuethlicher Gefahr und Sorg stünde, alsdann sollen vff des vergwaltigten, oder desjenigen, der sich also Einfahls und Gewalts zu besorgen hette, erst ankhündigen, wür die andere Gebrüeder, vnsere Erben, oder im Fahl Abwesens vnsere haimbgelassene Verwalther alsbaldt zu samen kommen, vnd vns mit einander vnuerzügenlich einer gemainen Hülff, nach Gelegenheit der Sachen mit den mehreren, (darunder der anruessendt auch sein Stimm haben soll,) entschliessen, auch dieselb vff begehrte Mahlstatt fürderlich verordnen, vnd einer dem anderen zu Rath, Hülff, und Rettung alles das helffen bedenckhen, fürnehmen vnd thuen, was gethrewen Brüderen gegen einander aignet vnd gebühret, auch den gemainen Reichs und geschribenen Rechten, vnd den Landts-Gewohnheiten nach, in all weeg verantwortlich ist.

Wür wollen auch zu Berathschlagung vnd Verrichtung diser vnd anderer vnserer gemainen, vnd eines jeden sonderbahren Sachen, etliche gelehrte verständige Advocaten, vff gemainen gleichen Kosten besolden, vnd vnderhalten, die vns allen zugleich, und einem jeden insonderheith, doch keinem gegen den anderen, verschrieben, gelobt, berathig und gewärthig sein sollen. Darneben aber, was ein jeder aus vns oder vnseren Männlichen Erben und Nachkhommen, für aigne besolte Ambt-Leuth, Schreiber, Knecht, Diener, oder Hauß-Gesind anietzund hätte, oder künfftiglich überkhommen würde, dieselben soll einer den anderen weder haimblich, oder offentlich abspennig machen, noch dero kheinen, wann Er selbst aus des anderen Dienst, mit Vngnaden vnd Vnwillen abkommen wäre, ohne seines vorigen Herren guethen Willen vndt Zuegeben, weither vff- oder annehmen; sondern wo dergleichen mit Vnwillen abkommene Diener aus Vnwissenheit angenohmen worden wären, dieselbe uff beschehenen Bericht vndt erstes Begehren des anderen Theils, von Stundt an wider abschaffen, in allweeg.

Vndt zue noch ferner vndt weitherer Fürkhommung vndt Abschneidung künfftiger Irrung, Zweytracht, vndt Mißverstands zwischen vns, vndt vnseren Nachkhommen; So geloben, vndt versprechen wir aneinander, für vns vndt vnßere Erben, als obstehet, daß kheiner aus Vns oder Vnßeren Nachkommen sich des ande-

anderen Pfandtschafften oder andern ablößige Land-Güetter oder Gejäder, uff khein Weiß noch Weeg abzulösen, vndt an sich zu bringen vnderstehen, noch da ihme dieselben von jemand der die Lösung dauon hätte, selbst angebotten würden, solche annehmen, oder aber frembden Personen mit Rath, Geld, oder anderer gestalt zue dergleichen Ablösungen Fürschueb thuen, vndt behilfflich seyn, noch auch sonst kheiner auß vns in des anderen Gerichten zwingen vndt bannen, einig Gueth, Renth, Zünß, Güldt, Recht, oder Gerechtigkheit ohne desselben Vorwissen vndt Bewilligen, es sey durch Kauff, Außwechßlung, Pfandtschafft, oder wie es Nahmen haben mag, überkhommen, vndt zue sich ziechen, sonderen derselben allerdings müßig stehen, vndt kheiner dem anderen durch dergleichen vortheilige fürnehmen vndt suechen in seinen Gerichten Eintrag thuen, oder ihne vndt seine Angehörige beschweren, vndt beunruehigen. Zum vierten, wofern führohin zwischen vns, vnseren Erben vndt Erbens-Erben vnsers Nahmens vndt Stammens, von weyl. vnserem lieben Herren Vatteren Antoni Fugger seeligen in absteigender Linien, in ewige Zeith zuraithen, der hieuor vndt nachgeschribener, oder anderer Sachen halben, Irrung, Spänn, Widerwillen, vndt Mißverstandt entstehen würden, wie vndt waß gestalt sich dieselben zutragen, oder Nahmen haben mögten, damit nun alle Weitläufftigkheit, Kosten, Müehe, vndt Schaden verhüettet werden, sollen die strittige Theil jedesmahlß, aller solcher Irrung, Sprüch vnd Anforderung, Clag, vndt aller anhängigen Sachen halben, einen ewigen vnwiderruefflichen vndt stetten Hintragung thuen, vff drey willkhurliche Richter, vndt Spruch-Leuth, vnsers Nahmens vndt Stammens, wie obstehet, wofern anders derselben so viel vorhanden, im Fall aber einer oder mehr abgingen, die auß Herren Antoni Fuggers Linien derselben Zeit nit vorhanden, oder zu solchen Sachen, Alters oder Vnverstandts halben, nit tauglich wären, alsdann uff drey andere ehrliche vnpartheyische Personen, die sollen hierauff beeder Theil Clag vndt Antworth anhören, vndt die Sachen in der Güette beyzulegen, allen getreuen möglichen Fleiß anwenden, wo aber die Güette nit zu finden, alsdann solcher Stritt nach genugsamber Verhör, vndt uff Maaß, wie vnser verglichen Concept eines compromittierten kurtzen Austrags, (so wir deßhalb vergreiffen, vndt mit vnseren Handen vnderschreiben, einer dem anderen neben disem Brieff zustellen lahen,) ferner zu erkhennen gibt, wie recht ist, entschaiden, vndt was sy alle drey, oder die zween aus ihnen, demselben Anlaß gemäß erkhennen, darbey soll es endtlich vndt ohne aller Dingen appellieren oder reducieren, bleiben vndt beruehen. Was dann zum fünfften die Fuggerische Monumenta vndt briefliche Vrkunden belangt, welche weyland vnßer lieber Herr Vatter seeliger in seinen Gewalt gehabt, vndt hinter sich verlassen, nachdem derselben dreyerley zu befünden, alß erstlich vnserer Vor-Elteren Testamenta, Handelß-Verträg-Thaill- vndt Raith-Brueff, Qvittungen, Büecher, vndt andere Schrifften, den Fuggerischen gemainen, vndt Tyrolischen Handel betrifft, darann noch etliche vnßerer Vetteren, neben vns auch Theil vndt Gemeinschafft haben, vndt aber vielgedachter vnßer lieber Herr Vatter seeliger, in dem anderen seinem ordentlichen vffgerichten vnd hinterlassenen Codicill, de dato Eilfften Julii Anno Funffzechenhundert vnd Sechszig deshalben ein sondere, wohlbedächtliche Ordnung gemacht, wie es mit solchen gemeinen Handels-Documenten vndt brieflichen Vrkhunden, auch derselben Verwahrung, künfftig solte gehalten werden; so lassen wir es auch darbey, wie billig, also beruehen: Zum anderen, so seyn auch allerley Kayserliche vndt Königliche Privilegien, Confirmationes, Freyheiten, vndt Verträg, so zum Theil den gantzen Fuggerischen Nahmen vndt Stammen, zum Theil vns die Antoni Fuggerischen Lini allein betreffen, vorhanden, dieselben alle sollen, wie bey vnseren Vor-Eltern herkhommen, vndt sonst in gemainen Rechten ohne das allso geordnet ist, alle Macht in des ältisten auß vnserer der Antoni Fuggerischen Linien Handen vndt Verwahrung bleiben, vndt doch nichts desto weniger gemaine Fuggerische Instrumenta seyn vndt haissen, auch einem jeden auß vns den anderen zweyen Gebrüederen mit Verzeichnuß vndt Beschreibung derselben Documenten, nemblich wie viel dero, vndt von was Sachen die sein, von desselben ältisten Handen unterschrieben zugestelt, auch im Fall der Notturfft, einem jeden auß vns, vndt vnseren Erben, zu Verthätigung seines Rechtens künfftiglich jederzeit in originali communiciert vndt mitgethailt, vndt hierinnen diſe Maaß gebraucht werden, wie vnßers lieben Herren Vatters seeligen hierob gemelt ander Codicill, der Fuggerischen Schrifften halber, sonst außweiset, darbey haben wir vns, für vns vndt vnßere Erben, hiemit insonderheit verglichen, setzen, wollen, vndt ordnen, daß führohin alle vnsere vndt vnserer Lini obgemelte gemeine Monumenta allhie in der Statt Augspurg verwahret werden, vndt bleiben, auch auß derselben

in

in kheinen Läuffen vndt Fällen ohne aller interessierter Fugger vnserer Lini, die jederzeith im Leben sein, oder des mehreren Theils derselben Vorwissen, Rath, vndt Consens, nimmermehr verruckht, oder transportiert werden sollen: Doch wofern einer oder mehr nit bey der Hand weren, oder sein Bedenckhen anzuzeichen verziechen wolte, so soll nicht destoweniger der ander mehrern Stimm gefolgt, vndt nachgegangen werden, allermaßen wie hierob im dritten Articul des brüederlichen Beystands halben außgetruckht stehet. Fürs Dritt haben vnsere liebe Vor-Elteren, auch vnser Herr Vatter seelig mit seines Brueders weylandt Raimunden Fuggers seehligen Söhnen allerley löbliche Stifftungen, GOtt dem Allmechtigen zu Ehr, auch den armen Kranckhen vndt Dürfftigen zu Vnderhaltung angeordnet, vndt darvber sondere Verträg, vndt Verschreibungen uffgericht, vndt iede Linien gleichlautende Originalia dauon behalten, vndt mit allen Fleiß darob seyn, daß den Ordnungen daselbst einverleibt in allen ihren Puncten vndt Articuln gestrackhs vnd vnverändert nachgegangen werde, welches wir gleichfallß von den Stifftungen, so vnser geliebter Herr Vatter seeliger in seinem Testament, allein vndt einig geordnet, vndt wir hernach ins Werckh gericht, verstanden haben wollen, sonderlich aber ist vnser Will vndt Mainung, daß ein jeder künfftiger Innhaber zu Babenhausen, wofern die Verwaltung vndt Administration der Stifftung daselbst, oder zue Waltenhausen, vermög der Stifft-Brieff, oder vätterlicher Verordnung, uff ihme nit stüende, alßdann den ordentlichen Verwaltern kheine Einträg thuen, sonderen Sie und die Stifftungen in ihrem Weesen vndt Verrichtungen unbeschwehrt, vndt allerdings bey dem Stifft-Ordnungen, wie auch vns, vnsere Hauß-Frauen, vndt alle vnsere Nachkommen, bey der Gerechtigkheit vnserer gemainen Begräbnüß daselbst zu Rabenhausen ruehig bleiben lassen solle, doch was die Stifftung zu Babenhausen betrifft, nachdem ein Pfleger allda über gemelter Stifftung biß daher Rechnung gehalten, vndt derselben Stifftung Executoren derohalben verpflichtet gewesen, alſo soll auch uffs künfftig ein jeder Pfleger zu Babenhausen hierzue verpflicht vndt verbunden seyn, vnverhindert eines Innhabers der Herrschafft Babenhausen. Alß dann mit Einnehmung der Personen in das Spital zu Waltenhausen, zwischen den zweyen ältisten beeder Fuggerischen Linien, als den Obristen Spital-Pflegeren, diſe Ordnung gehalten würdt, daß immerzue, wann es zu Fällen khombt, einer umb den anderen ein Person in das Spital zu benennen vndt einzunehmen hat, vnd aber diesfallß die alte Fuggerische Diener, Vnderthanen, Hindersessen, vndt aigne Leuth, vermög der Stifft-Ordnung, vor andern den Fürzug haben, vndt befördert werden sollen, darmit nun, wann die Collation vff vnsers Herren Vatters, weyland Herren Antoni Fuggers seeligen Lini gefellt, ein Gleichheit gehalten, vndt nit etwann durch den obristen Spital-Pflegern diser Lini seine ihme zugetheilte mehr dann andere Fuggerische Vnderthanen vndt Verwandte bedacht werden, so soll hinführan die Ordnung zwischen vns, vndt vnseren Männlichen Erben auch alſo umbgehen, vndt nemblich mir Marxen Fugger, als diser Zeith dem Obristen Spital-Pflegeren auß der Antoni Fuggerischen Linien, wann es zu Fällen kombt, die erste, folgends mir Hannßen Fugger, die ander, vndt dann mir Jacoben Fugger die dritte Benennung und Præsentation einer Spithalwürdigen Person gebühren vnd zusteben, dieselb auch von dem obristen Spital-Pflegeren, da anderst solliche Personn der Stifft-Ordnung gemäß, vff- vndt angenohmen, vndt diſe Umbtwechßlung von vnseren Männlichen Erben vndt Nachkommen, (das ist uff jeden vnseren Stamm ein Wahl zu raithen) gleicher gestalt auch alſo gehalten werden.

Hierauff vndt nach Vergleichung aller vndt jeder obgeschriebener Puncten vndt Articuln, haben wir vns weither mit einander veraint vndt entschlossen, welcher gestalt die Außtheilung der hieuor angezogener dreyer vnderschidlichen gemachten, angeschlagenen, beschribenen, vndt von vns allen dreyen beliebter, vnderschribenen vndt besigelter Theil vätterlichen ererbter, erkauffter, vndt bißher in gemain inngehabter Landt-Güetter, zwischen vns brüederlich freundtlich vndt gleichmeßig, ohne des anderen Theils Beschwerden oder Vortheil fürzunehmen seye, vndt hierinnen vnsers lieben Herrn Vatter seeligen hierob Anfangs eingeführte hinterlassene Erinnerung vndt Erclärung seines letzten Willens sonderlich vor Augen gehabt, allda vns befohlen wirdt, solche Abtheilung, vermög der Rechten, vndt dermaßen anzustellen, damit von kheinem auß vns gegen dem anderen einiger Vortheil gesuecht werde, welches aber nach Anweisung derselben gemainen geschribenen Rechten am füeglichsten vndt gleichmäßigsten durch das Loß umb die Wahl vndt Vorgriff beschechen vndt zugehen mögen: Demnach haben wir denselben allerdings ohn vortheiligen Weeg einer freyen vnverdächtlichen Lösung, (welcher gestalt einer nach dem anderen, auß den drey hierob specificierten

und gemachten dreyen gleichen Thailen einen erwöhlen soll und mög,) einhelliglich beliebt, vnd dieselb in Beysein eines Notarien, auch etlicher ansehentlicher Personen auß vnseren Befreündten vnd fürnehmen Dieneren, alß hierzue insonderheith beruoffener Gezeugen für Handt genommen, vnd ist hierauf vnser einem jeden das Looß zugefallen, wie folgt: Nemblich mir Jacoben Fugger das Erste, darauf ich erwöhlt den ersten Theil, vndt mir Hannsen Fugger das ander, darauff ich erwöhlt den dritten Theil, und mir Marxen Fugger das letzte, vnd also der ander Theil geblieben; Vnd dieweil aber vnser lieber Herr Vatter seeliger neben disem auch zwo ansehenliche Behausungen, darinnen Er selbst gewohnt, vnd dann andere mehr Häußer, Städel, vndt Gärten in diser Statt verlassen, vnd wir noch etliche, sonderlich aber die Behausung, so ich Jacob Fugger die Zeith her inngehabt, erkaufft, vndt Theils von neuem zugericht und erbauet hab, welche doch, von wegen daß ein jeder auß vns, derselben Häusser eins vnderschiedtlich, vndt insonderheit für sich selbst biß daher inngehabt vndt besessen, ohne Zerrittung vnsers gantzen Hauß-Wesens nit wohl füeglich, wie andere Land-Güetter, (so wir in gemein, vndt kheiner vor dem anderen postidieret,) mit dem Looß mögen getheilet werden, zusambt dem, daß auch mir Marxen Fugger, als Administratori des gemeinen Fuggerischen Handels, (der Ergernuß, so männiglich auß dergleichen Verwechßlung der Häuser fassen mögte, zugeschweigen) nit gepühren wollen, anderer Orthen mein Häußliche Wohnung zu haben, dann wo die gemeine Schreib-Stuben nunmehro so lange Jahr gehalten worden, vnd künfftiglich auch seyn mueß, Item da die Fuggerischen Truchen der briefflichen Vrkunden aus Beselch vnsers lieben Herren Vatters seeligen behalten, vndt durch den Administratorem verwahrt vndt besorgt werden soll; Also haben wir vns, diser vndt anderer mehr bewegender Vrsachen halben, mit einander brüederlich vndt freündtlich veraint vndt verglichen, daß einem jeden die Häusser vndt Gärtten, so viel Er dessen biß daher ingehabt, besessen vndt genossen, hiemit zugetheilt seyn vndt bleiben sollen, als nemblich mir Marxen Fugger die Behausung vff dem Weinmarkh, darinnen ich wohne, item Hauß vndt Garten bey dem Schmeltzer-Brügglein am Lauterlech, vndt dann zu Erkauffung noch einer Behausung vier tausend Gulden auß vnseren gemeinen Vermögen, folgends mir Hannßen Fugger die Behaußung uff dem Weinmarckh, darinnen ich wohne, Item das Hauß vndt Garten sambt dem Zwinger vndt Krautgarten, (so man den Welschen Garten nennet,) alles mit seiner Zugehör, vndt dann das Hauß in den Wirsingß Gäßlein, vndt dann mir Jacob Fugger die Behausung, so von den Neidthardtischen Erben, Item von dem Christel erkaufft, vndt folgends mit Zukauffung der Hörwarten, Seelhäußlein, vndt dann einer Pfaffen-Behausung erweitert, vndt erbauet worden, Item die Behaussungen, so Herren Hieronymen Fuggers seeligen gewest, item die Behausung von den Ritlischen Erben erkaufft, Item das Hauß in dem Pley-Gäßlein am Eckh, Item Sechs Tagwerckh Anger vor dem rothen Thor, Item die Behausung und Garten zu Bobingen, sambt dem Vorrath der Fisch daselbst, vndt allem Haußrath. Was wir nun sambtlich, oder ein jeder insonderheit in gemeinem oder eigenem Nahmen aus den hierob specificierten Stuckhen, seither der Zeith vnsers Herren Vatters seeligen Absterben, biß auf heut dato erkaufft, solches alles haben wir in gemaine Theilung eingeworffen, vndt soll demnach solch Kauff-Gelt, vndt was sonst darein verbawet worden, auf gemein Ausgeben, geschriben, vndt verraith werden. Sonst haben wir der gemeinen Diener halben, vndt zue anderem Gebrauch des gemeinen vnseren sonst noch vnvertheilten Weesens, noch etliche Stuckh vnd Häußer der Zeith ingemein vndt vnvertheilt gelassen, als erstlich die drey newerbaute Häußer in der Pfaffen-Gassen, mit aller ihrer Zugehör, Item ein Häußlein auch in ermelter Pfaffen-Gassen, neben nechst bemelten dreyen neuen vndt Philipps Gutleben Behausungen gelegen, Item den gantzen Hoff, welchen man bißher den gemainen Hoff genaut, vornen an die Reichs-Straß, hinden an vnseren gemeinen Traidt-Kasten, seithalb Wolff Radlers, vndt vnseren daselbst habenden zweyen Behausungen stossend; Item nachdem wir Gebrüeder in nechstgemelten gemeinen Hoff an dem Orth, da iezund des Herren Raimunden Fuggers seeligen Stallung stehet, ein dreyfache vnderschiedliche Stallung, vndt oben darauf ein Herberg für vnsere Ambtleuth, Vnderthanen vndt Zuraithende zu bauen Vorhabens, soll solche Bewohnung vndt Stallung vff vnseren gemeinen Kosten gebawen, unterhalten, auch ingemein genutzet werden, Item die gemein hülzin Baw- oder Zimmer-Hittin in obgemelten gemeinen Hoff, inmaßen dieselb vor Augen vndt zu gemeiner Notturfft zugericht worden, Item das neu Häußlein in mehrgedachten gemeinen Hof, zunechst bey vndt an dem Traidt-Kasten gelegen, so für ein Kasten-Knecht gebawet worden, Item den gemauerten Traidt-Kasten, vndt seyndt die Trayd-Böden dreyfach vnderschlagen, damit vnser jeder sein Traidt insonderheit

derheit schitten, vndt verwahren mag lassen; Item das öd Hoffstättlein zwischen des iezbemelten Traidt-Kastens vndt der Behausung, darinnen der Zeith Paul Schneider wohnet, einhalb uff die Reichsstraß, anderhalb an Wolff Radlers Beckhen Garten stossend; alle andere vns zugehörige Häußer in der Statt Augspurg allhie, haben wir gleichfalls uff drey vnderschidliche Theil gesetzt, beschriben, vnd intituliert, vndt dieselbe fürter dem Looß befohlen, dardurch mir Marxen Fugger der dritt, mir Hannsen Fugger das erste, vndt mir Jacoben Fugger der ander Theil erfolgt vndt zukhommen; Solchen einem jeden auß vns durch das Looß vnd Wahl, auch sonst, so viel die Häusser vndt Gärten betrifft, mit vnserer aller guetter Wissen vnd Willen zugestandenen Antheil der hieuor gemein gewesen ligender Stuckh vndt Güetter, wie auch dasjenig, was jeglichen von vnsers lieben Herren Vaters seeligen hinterlassenen vndt vngefährlich vor einem Jahr unter vns vertheilten Kleideren und Kleinoteren, Tappezereyen, und Silber-Geschir, gleichfahls durch das Loß worden, wollen wür nemblich ein jeder respective für sich, seine Erben und Erbens-Erben, alß seinen rechten gebührenden Thail und Portion, mit guettem vnd genuegsamen Benüegen angenohmen, und entgegen ein jeder den anderen seinen zugefallenen Thail cediert, haimbgetragen, abgetreten, relaxiert, und aigenthumblich übergeben haben, acceptieren, cedieren, einanthwortten vnd überlassen auch respective hiemit vrthätlich, und in Crafft diß Brieffs, einer dem anderen, vnd desselben Erben und Nachkhommen, solche zugethailte Stuckh vnd Güetter, mit allen Ihren in denen hierob bemelten dreyen, vnd einem jeden durch das Looß zugestandenen Libellen specificierten, oder vnspecificierten Ehren, Rechten, Gerechtigkheiten, Titulen, Zu- und Angehörungen, sambt allen darzue gehörigen Documenten, briefflichen Vhrkhunden, Saal-Büechern, Regisiteren, Rechnungen, und Verschreibungen, auch jeden derselben zuegethailten Stuckh anhangenden vnd zuständigen persöhnlichen, häblichen und anderen Spruch und Forderungen, wie die in Rechten genannt werden, vnd vnß hieuor in gemain gegen männiglich, iezt oder künfftiglich von Rechts wegen gebüren mögen, dann wie je einer dem anderen, dieselben alle und jede, wie oblauth respective hiemit zu aigen machen, auch waß Lehen daran, dasselb einer in des anderen, vnd seiner Lehens Erben Handen, doch nicht weither vffsenden und refundieren, und in solchem allen, es sey Lehens oder aigens, an vnser der anderen darvon abgethailten statt setzen, und denjenigen, welchem es zu Anthail worden, zu Anwälden, alß in seiner selbst Sachen, vnd zu seinem aignen Nutz constituiren, alß daß ein jeder nunmehr auß vnß, vnseren Erben vnd Nachkhommen, derselben seiner in der Thaillung bekhommenen Stuckh vnd Güetter wegen, die Lehen in seinem selbst aignen Nahmen, vnd dann vff zukhünfftige Fäll, alß Lehenträger vnser der anderen seiner Gebrüeder, auch vnserer Vetteren, nach Ausweisung vnd Innhalt deß hierob angeregten Vertrags, des Datum stehet den zwaintzigsten Novembris Anno fünffzehenhundert acht vndt viertzig, hinführo empfahen, auch die Lehen verdienen, Item umb aigens oder Lehens alles das Klagen, Forderen, Excipieren, Replicieren, auch ausser- und innerhalb Rechtens, active, defensive, vndt sonst, reden, thuen, vndt handlen möge, so wir hieuor alle drey ingemein selbst hetten thuen, fürnehmen vndt handlen khönnen.

Wir geben auch einer dem anderen volle Macht, vndt Gewalt, sich aller solcher ihme zugetheilter Haab, Stuckh vndt Güether, auch derselben Rechten vndt Gerechtigkheiten selbst würckhlichen zu vnderzeichen, vndt in seinen Nutz vndt Gewehr zu bringen, vndt ferner damit als mit anderen seinen Aigenthumb, doch der hierob zu Anfangs gemelter vätterlicher, vndt vnserer selbst, auch aller vnßerer Vor-Eltern Dispositionen, Geschäfften, vndt Ordnungen, vndt in summa sonst aller anderer Fuggerischen habenden Privilegien, wie auch diser gegentwertigen Vergleichung vndt Ordnung in allweeg vnvergreiffentlich) nach eines jeden Besten, Nutz vndt Gefallen, zu schalten vndt zu walten, vnverhindert vnserer der anderen Gebrüeder, auch vnserer Erben, vndt sonst männiglichs; Doch wollen wir umb Gewehrschafft oder Vertrettung gegen einander durchaus nit verbunden, sonderen soll ein jeder schuldig seyn, so viel seine zugethailte Stuckh vndt Güetter betrifft, so fern Er derhalben rechtlichen angefochten würde, die Sachen gleichwohl, ob er will, durch die gemaine Advocaten undt Procuratores, (welche ihme zum besten seyn sollen,) aber doch sonst uff seinen aignen Kosten vndt Verlag, und zu seinem selbst Gewinn vndt Verlust auszuführen; Dieweil aber aus disen vertheilten ligenden Stuckhen vndt Güetteren ein gueter Theil, von wegen weyland Herren Jacoben vndt Herren Hieronymus der Fugger seeligen zweyer Testament, dem Männlichen Fuggerischen Stammen als ein Versicherung obligiert vndt verschriben, vndt doch von denselben Güettern, auß vns Gebrüederen einem mehr als dem andern zukommen, vndt zu Antheil worden, damit nun hierumben Gleichheit gehalten, vndt kheiner vor dem anderen beschwehrt bleibe, so wol-

wollen wir, vnsere Erben, vndt Nachkommen solcher gantzen Versicherung halben, so viel dieselbe vnser der Antoni Fuggerischen Lini betrifft, zu dreyen gleichen Theilen gegen einander hiemit verhafft, obligirt, vndt verbunden seyn, dergestalt, wann vnser Männliche Lini künfftiglich abgehen solte, (welches GOtt der Allmechtig mit Gnaden lang verhietten wolle,) vndt demnach die in bemelten zweyen Testamenten dem Männlichen Fuggerischen Stammen verhaffte Summa der Raimund Fuggerischen Linien folgen, vndt entricht werden miesste, so sollen uff denselben Fall eines jeden Erben auß vns des anderen Erben, dessen zugetheilte Güetter umb ein mehrers, dann sein gebührender Drittheil anlaufft, iezt erzehltes Fideicomissi halben verhafft weren, alsdann umb dieselb übermaaß pro rata zu entheben, vndt schadtloß zue halten schuldig, vndt vngefährlich so viel von vnseren den anderen itzt zugetheilten Güetteren, als eines jeden rata belauffen mögte, iezt als dann, vndt dann als iezt darumben verpfendt, verbunden, vndt hypotheciert seyn.

Solche obgeschribene Vertheilung, Puncten, undt Articul alle, sambt und sonder, geloben vndt versprechen wir aneinander für vns vndt vnsere Erben vndt Nachkhommen, zu ewigen Zeithen, stett, vest, vndt vnverbrochenlich zu halten, zu vollziehen, undt demselben würckhlich nachzukommen, auch darwider nimmermehr zu handlen, noch zu thuen, es sey mit oder ohne Recht, noch dergleichen befehlen oder gestatten gethan zu werden; Vndt da es sich künfftiger Zeith begeben solte, daß einer oder mehr aus vns, oder vnseren Erben wider dise obgeschribene Articul alle, oder zum Theil handlen, thuen, oder demselben nit geleben vndt nachkommen würde, (dessen wir vns doch nit versehen,) so soll der, oder dieselben nit haltende schuldig seyn, solche ungehaltene Articul nochmahlen zu vollziehen, vndt nicht destoweniger diser vnser Theil-Brieff, sambt allen darinn verleibten Mainungen vndt Puncten bey Kräfften vndt Würden bleiben, vndt von dergleichen nit Haltung wegen in kheinen Weeg vnkräfftig gemachet werden, oder uffgehoben seyn, alles so ob- vndt nachgeschriben steht, bey undt unter ausgetruckhter Verpfendung vndt Hypothecation, uff den Fall der nit Haltung, aller vnser, vndt vnserer Erben Haab vndt Güetter, auch bey Trewen und Ehren an eines rechten geschwornen Ayds statt.

Es soll auch vns, vnsere Erben vndt Nachkommen hierwider nit schützen schiermen, oder fürtragen khein Päbstlich, Königlich, Landts-Fürstlich Statt- noch einig ander Recht, Gewohnheit oder Freyheit, geschrieben, oder vngeschrieben, khein Indult, Rescript, Absolution, Restitution, noch Gnad, desgleichen khein Exception vndt Einredt des Betrugs, Vnwissenheit, Uberfuehrens, Zwangs, Gewalts, Miß- oder Vnverstands, nit also oder übel vndt nit nutzlicher gehandelter Sachen, Irthumbs, vngethaner, oder nit genuegsamb gethaner Raittung, ungleichen Anschlags, vndt Ubersetzung umb ein mehrers dann den halben Theil, oder ichzet dergleichen; Dann vff guette vorgehende wohlbedachte, vnd genuegsambe Erinnerung haben wir vns derselben aller ingemein, sie seyen juris vel facti, sie haben auch Nahmen vndt Schein, wie sie immer wollen, insonderheit aber des Rechten, daß gemeine Verzeichung ohne vorgehende Sonderung nit verfahren mögen; hiemit ausdrucklich uff ewig Zeith verzichen, vnd begeben, deren wir auch vff ewig Zeith verzeihen haissen, seyn vnd bleiben wollen, alles bey vnseren herrlichen Ehren, wahren Worthen, getrewlich vndt vngefährlich; Des alles zu wahren Vrkund seindt diser Theil-Brieff drey gleichs Innhalts vffgericht, auch mit vnser eines ieden Hand vndt Insigel verfertiget, vndt iedem einer zuegestellet worden; Beschehen den Sechsten Tag des Monaths Januarii nach Christi vnsers lieben Herren vndt Seeligmachers Geburth im Tausend Fünffhundert, vndt Fünff vndt Siebenzigisten Jahr; Ich Marx Fugger bekhenne, daß alles obgeschriben mit meinen guethen Wissen vndt Willen beschehen, gelob vndt versprich auch für mich, vndt meine Erben, alle vndt jede hieroben geschribene Ding wahr, vest, vndt stett zu halten; Ich Hannß Fugger bekhenne, daß alles obgeschrieben mit meinem gueten Wissen, vndt Willen beschehen, gelob vndt versprich auch für mich vndt meine Erben alle vndt jede hieroben geschribene Ding wahr, vest, vndt stett zu halten; Ich Jacob Fugger bekhenne, daß alles obgeschrieben mit meinen gueten Wissen vndt Willen beschehen, gelob vndt versprich auch für mich, vndt meine Erben all vndt jede hieroben geschribene Ding wahr, vest, vndt stett zu halten.

Vnd darauf demüethiglich angerueffen und gebetten, daß wir obeinverleibte brüederliche Vertheilung, sambt derselben angehengten Ordnungen vndt Dispositionen, mit allen und jeden ihren gesetzten Puncten vndt Articuln, als iezt regierender Römischer Käyser, zu ratificiren, zu confirmiren, zu bekräfftigen, vndt zu bestättigen, gnädiglich geruheten. Des haben wir angesehen, solch gedachter Marxen, Hannßen, vndt Jacoben der Fugger Gebrüeder demütig, zimblich Bitt, auch die angenehme getrewe nutzliche Dienst, so ihre Vor-

Elteren vndt Sy, sonderlich aber vorgedachter ihr Vatter, weyland Antoni Fugger, Herr zu Kirchberg vndt Weissenhorn, vnseren Vorfahren am Reiche, Römischen Kayseren, vndt Königen, vndt dann weylandt den Durchleuchtigisten Fürsten, Herren Carln, vndt Herren Ferdinanden, beeden Römischen Kayseren, Sie hochlöbligster Gedächtnuß, sowohl auch vns in viel vndt mancherley Weeg, uffrecht vndt redlich erzeigt, vndt bewiesen, gedachte Brüder noch täglich ohn Unterlaß thuen mögen undt sollen; Vndt darumb mit wohlbedachtem Mueth, guetem Rath, vndt rechten Wissen obeinverleibte vffgerichte brüderliche Vertheilung sambt derselben angehengten Ordnungen vndt Dispositionen, mit allen vndt jeden ihren gesetzten Puncten, Articuln, Wortten, Clausulen, Innhaltungen, Mainungen, vndt Begreiffungen, als Römischer Kayser gnädiglich ratificiert, confirmiert, vndt bestettigt, ratificieren, confirmieren vndt bestettigen dieselbe auch hiemit von Römischer Kayserlicher Macht, wissentlich in Crafft diß Briefs, was wir von Recht vndt Billigkeit wegen daran ratificieren, confirmieren, vndt bestettigen sollen und mögen; Vndt mainen, setzen, vndt wollen, daß obinserierte uffgerichte brüederliche Vertheilung, sambt derselben angehengten Ordnungen und Dispositionen, mit allen vndt ieden ihren Puncten, Articuln, Clausuln, Innhaltungen, Worthen, Mainungen, vndt Begreiffungen, kräfftig vndt mächtig seyn, stet, vest, vndt vnverbrüchlich gehalten undt vollzogen, auch darwider nit gethan, noch gehandelt werden solle, in khein Weiß, doch vns, vndt dem Heiligen Reich, an vnsern vndt sonst männiglich an seinen Rechten vndt Gerechtigkheiten vnvergrieffen, vndt vnschädlich.

Vndt gebiethen darauff allen vndt jeden Chur-Fürsten, Fürsten, Geistl. vnd Weltlichen, Prelaten, Graffen, Freyen, Herren, Ritteren, Knechten, Lands-Hauptleuthen, Land-Marschalken, Landvögten, Haupt-Leuthen, Vitzdomben, Vögten, Pflegeren, Verwesern, Ambtleuthen, Schultheissen, Burgermeisteren, Richtern, Räthen, Burgern, Gemeinden, vndt sonst allen anderen, vnsern vndt des Reichs, auch vnserer Königreich, erblichen Fürstenthumb vndt Landen Underthanen vndt Getrewen, was Würden, Standt, oder Wesens die seyn, ernstlich vndt vestiglich mit disem Brieff, vndt wollen, daß Sy obgedachten Marxen, Hannsen, vndt Jacoben die Fugger Gebrüeder, Herren zu Kirchberg vndt Weissenhorn, ihren Erben, vndt derselben Erbens-Erben vndt Nachkhommen bey mehrberührter ihrer vffgerichten brüederlichen Vertheilung, sambt derselben Ordnungen vndt Dispositionen, vndt dieser vnserer Kayserlichen Confirmation vndt Bestettigung vestiglich handthaben, geruhiglich bleiben, deren frewen, geniessen, vndt gebrauchen lassen, vndt darwider nit thuen, noch des jemandts anderen zu thuen gestatten, in khein Weiß, als lieb einem ieden seye, vnser vndt des Reichs schwere Ungnad vndt Straff, vndt darzue ein Pöen, nemlich Sechzig Marckh lötthiges Goldts zu vermeiden, die ein ieder, so offt er freventlich hiewider thäte, vns halb in vnser vndt des Reichs Cammer, und den anderen halben Theil obgemelten Marxen, Hannsen, vndt Jacoben den Fuggeren Gebrüedern, Herren zu Kirchberg vndt Weissenhorn unabläßlich zu bezahlen, verfallen seyn solle; Mit Vrkund dieß Briefs, besiegelt mit vnserem Kayserlichen anhangenden Insiegel. Geben in vnser vndt des Heyligen Reichs Stadt Regenspurg, den Vier vndt Zwanzigisten Tag des Monath Octobris, nach Christi vnsers lieben Herren Geburth Funffzehenhundert, vndt im Fünff vndt Siebenzigisten, Vnserer Reiche des Römischen und Hungarischen im Dreyzehenden, vndt des Böhmischen im Sieben vndt Zwainzigisten Jahren.

MAXIMILIAN.

Daniel Archiepiscop.
Mogunt.

Vt. Joh. Baptista Weber D.

Ad Mandatum Sacræ Cæsareæ Majestatis proprium.

A. Erstenberger.

Vndt darauf demüttigst Fleisses gebetten, dieweil aus allerley beweglichen Vrsachen, ihr der Gebrüeder Notturfft erforderte, angeregte Kayserliche Confirmation bestimbter brüederlichen Theilung, auch verglichener vndt aufgerichter Ordnung von vns als ietzt regierenden Römischen Kayser wiederumb zu erneuern vndt bestettigen zu lassen, daß wir dieselb, (gleichermassen hochgedachter vnser geliebter Herr Vatter seeliger gethan hette) zu confirmieren, vndt zu bestettigen gnädiglich geruehten; Des haben wir angesehen solch bemelter Marxen, Hannsen, vndt Jacoben der Fugger Gebrüeder vnderthenig zimblich Bitt, auch die vielfältigen nutzlichen vndt ersprießlichen Dienst, so ihre Vor-Elteren vndt Sy weyl. vnsern hochlöbl. Vorfahren Römischen Kayseren und Königen, vndt dem Heiligen Reich, auch vnserem löblichen Hauß Oesterreich in

viel Weeg gehorsamblich erzeigt, vndt bewiesen, vndt ernannte Gebrüeder hinführo nit weniger zu thun sich unterthäniglich erbiethen, auch wohl thun mögen vnd sollen; Vnd darum mit wohlbedachtem Muth, guettem Rath, und rechten Wissen denselben Marxen, Hannsen vnd Jacoben den Fuggeren Gebrüederen abgeschrieben vnsers geliebten Herren und Vatters Kayser Maximilian des Anderen Confirmation vorangeregter brüederlichen Thailung, sambt der verglichenen vnd aufgerichten Ordnung, in allem ihren Innhalt, als regierender Römischer Kayser gnädiglich ernewert, confirmiert vnd bestettet: Ernewern, confirmieren, vnd bestetten Ihnen dieselb also von Römisch Kayserlicher Macht Vollkommenheith hiemit wissentlich, in Crafft diß Brieffs, was wir Ihnen von Rechts wegen daran zu ernewern, zu confirmieren, vnd zu bestetten haben, sollen und mögen. Vnd mainen, setzen und wollen, daß dieselb vnsers lieben Herren und Vatters seel. Confirmation, vnd darinn angezogene Ihre der Fugger brüederliche Abthaillung der Landt-Güetter, sambt anderen Ordnungen, als vorstehet, alles ihres Innhalts, cräfftig und mächtig sein, vestiglich gehalten, vnd darwider nicht gethan werden soll, in kein Weiß.

Vnd gebiethen darauf allen und jeden Chur-Fürsten, Fürsten ꝛc. ad longum (ins Reich und Erblanden) ernstlich und vestiglich mit disem Brieff und wollen, daß Sye mehrgemelte Marxen, Hannsen und Jacoben die Fugger Gebrüeder, Ihre Eheliche Erben und Nachkhommen an vielberürter vnsers lieben Herren vnd Vatters Kayser Maximilians Confirmation, vnd darinn begriffene offtgedachter Fugger brüederliche Verthaillung und derselben Ordnungen, auch diser vnser Kayserlichen Confirmation nicht hinderen noch irren, sonderen Sye dabey ruhig vnd vnbeschwert bleiben, deren gebrauchen vnd geniessen lassen, darwider nicht thun, noch jemandts anderen zu thuen gestatten, als lieb einem jeden sey vnser vnd des Reichs schwere Vngnad und Straff, vnd darzue die Pöen in obeingeleibten offtgedachts vnsers Herren und Vatters seeligen Confirmation begriffen, zu vermeiden, die ein jeder so offt Er freventlich hierwider thätte, halb in vnser vnd des Reichs Cammer, vnd den anderen halben Thail vilbenannten Fuggeren, vnd Ihren Ehelichen Leibs-Erben vnnachläßlich zu bezahlen verfallen sein solle. Mit Vrkhund diß Brieffs, besiglet mit vnserem Kayserlichen anhangenden Insigel, Datum Praag den Zehenden Aprilis, Anno Fünffzehenhundert Sieben und Siebenzig.

RVDOLPH.

Vice ac nomine &c.

Vt. Viehecier D.

Ad Mandatum &c.

Erstenberger.

CCXCIV.

Käysers Josephi Lehen-Brieff vor die Herren Fugger, Grafen zu Kirchberg und Weissenhorn, über den Forst und Wildpann zu Babenhausen, de Anno 1711.

WIr Joseph von GOttes Gnaden, erwehlter Röm. Käyser, zu allen Zeiten Mehrer des Reichs ꝛc. Bekennen offentlich mit diesen Brieff, und thun kundt allermänniglich, daß uns Rupert Joseph Antoni Fugger, Graff zu Kirchberg und Weissenhorn, für sich und als Lehen-Trager Anton Joseph Sigmund Fuggers und Johannæ Catharinæ Fuggerin Graff und Gräffin zu Kirchberg und Weissenhorn, als Vormündern seines Bruders Johann Jacob Alexander Sigmund Fuggers, so dann seiner übrigen Mit-Lehens-Genossen und Agnaten, benantlichen Maximilian Anthon Egydi, weyl. Antoni Joseph Fugger Sohns Jacob Fuggerische Linie, wie auch Frantz Ernstens und gedachten Antoni Joseph Sigmunds für sich weyl. Christoph Rudolph Fuggers Söhnen, Johann Maximilian Josephs, weyl. Bonaventuræ Fuggers Sohns, und Marquard Eustachii und Eustachii Mariæ weyl. Sebastian Fuggers zwey Söhnen, Maximilian Pii Joseph, weyl. Paul Fugger Sohns und dann Johann Maximilian und Marquard Eustachii, als Vormündern Johann Ludwigs, weyl. Carl Joseph Fuggers Sohns, Hannß Fuggerischer und dieser aller der alt Antonischen Linie, nicht weniger Constantins weyl. Johann Friedrich Fuggers Sohns, Moritzen weyl. Frantz Benonis Fugger Sohns, Reymund Josephi, weyl. Fridrich Ferdinand Fuggers Sohns Maximilian, und wegen Carl Philips weyl. Carl Constantin Fuggers zwey Söhnen, Frantz Sigmund Joseph als Vormunders, und dann für sich und seines Bruders Anton Ruprechts weyl. Albrecht Fuggers zwey Söhne, aller der Reymund Fuggerischen Linie, aller Fugger Graffen zu Kirchberg und Weissenhorn, unterthänigst angesucht und gebethen haben, daß wir Ihnen diese hernach bestimbte Stuck und Güther, nemlich den Forst zu Babenhaussen, der sich anhebt am Schlagelsberg zu Steinbach in dem Pfurth, und gehet von dannen gen Krumbach ob die Cammlach, und die Cammlach ab für Loppenhaußen gen Hosen, zwischen Alatzhaußen und Rohnau, von dannen gen Rohnau zum Schloß, und von dannen gen Waldenberg, von Waldenberg gen Sybratzhoffen in die Gintz, und die Gintz auff, biß daß der Mühlbach aus der Gintz gen Schönegb gehet, von dannen über die Weyerstall zu Junenberg, gerichts in die Haßlach, und von der Haßlach unterhalb Wolmersperg auf die Straß, die da gehet von Meiningen auf Podernau, und derselben Straß nach, biß in die Gurtach, und die Gurtach an biß gen Korp auf die Strassen, und von dannen den rechten Weg hin wieder gen Steinbach in die Fuhrt, da der Zirggel angesangen, mit sampt seinen Wildpannen und Gerechtigkeiten, so von uns und dem Heil. Reich zu Lehen rühren, und jüngst von uns obgedachten Anton Joseph Siegmund, und Anna Catharina, Graff und Gräffin Fuggerin, in Vormundschafts-Nahmen seiner und seines Bruders, wie auch als Lehentrager seiner übrigen Lehens-Agnaten den 1. Junii 1707. zu Lehen empfangen nach errichteter Vogtbarkeit aber Ihme für sich und als Lehentrager, wie obgedacht, von uns als jetzt regierenden Röm. Kayser und dem Heil. Reich von neuen zu Lehen zu erkennen und zu empfahen gebührte, zu Lehen zu verleihen gütlich geruheten. Das haben wir angesehen, solch Sein Rupert Antoni Joseph Fuggers Graffens zu Kirchberg und Weissenhorn, unterthänige demüthige Bitt, auch die angenehme, getreue und fleißige Dienst, so das Geschlecht deren Fuggeren uns und dem Heyl. Reich bißhero gethan hat, und sie sich hinführo nicht weniger gehorsamst zu thun erbiethen, auch wohl thun mögen und sollen, und darumb mit wohlbedachten Muth, guten Rath und rechten Wissen, offtermelten Rupert Joseph Anton Fuggern für sich, und als Lehentragern aller obbenandten Fuggern, Graffen von Kirchberg und Weissenhorn, die obberührte Lehen, mit allen ihren Rechten und Zugehörungen, Nutz und alten Herkommen, zu Lehen gütlich verliehen, leihen Ihnen die auch wissentlich und in Krafft dises Brieffs, was wir Ihnen von Rechts und Billigkeit wegen, und aus Gnaden daran zu verleihen haben, die nun hinführo von uns und dem Heyl. Reich in Lehens-weiß einzuhaben, zu nutzen und zu niessen, von allermänniglich unverhindert, doch uns und dem Heyl. Reich in all andere Weg, an unseren und sonst Männiglich an seinen Recht und Gerechtigkeiten unvergriffen und unschädlich, der vorgenandte Rupert Joseph Antoni Fugger, Graff zu Kirchberg und Weissenhorn hat uns auch darauff für sich und als Lehentrager durch seinen vollmächtigen Gewalthabern, unsern und des Reichs lieben Getreuen, Johann Otto von Diettrich Agenten an unserm Kayserl. Hoff, vermög fürgebrachten schrifftl. Gewalts, gewöhnliche Pflicht und Eyd gethan, uns und dem Heyl. Reich, von solcher Leben wegen, getreu, gehorsam und gewärtig zu seyn, zu dienen und zu thun, als sich darvon gebühret. Mit Urkund diß Briefs besiegelt mit unsern Kayserl. anhangenden Insiegel, der geben ist in unserer Stadt Wien, den dritten Tag des Monaths Martii, nach Christi unsers lieben HERRN und Seligmachers gnadenreichen Geburt, im Siebenzehenhundert und eilfften, unserer Reiche des Römischen im Zwey und Zwantzigsten, des Hungarischen im 24. und des Böheimischen im sechsten.

Joseph.

Vt. Frid. Carl G. v. Schönborn.

Ad Mandatum Sac. Caſ. Majeſtatis proprium

E. F. v. Glaubdorff.

CCXCV.

Käysers Josephi Lehen-Brieff vor die Grafen von Fugger über den Blut-Bann zu Babenhausen, de Anno 1711.

WIr Joseph von GOttes Gnaden, Erwehlter Römischer Kayser zu allen Zeiten Mehrer des Reichs, in Germanien, zu Hungarn, Böheimb, Dalmatien, Croatien, Sclavonien ꝛc. König, Ertz-Hertzog zu Oesterreich, Hertzog zu Burgund, Stayr, Kärnten, Crain, und Württemberg, Graff zu Tyrol ꝛc. Bekennen offentlich und thun kund allermänniglich, daß uns Ruppert Joseph Anton Fugger, Graff von Kirchberg und Weissenhorn, für sich, und als Lehentrager Anthon Joseph Siegmund Fuggers, Grafen von Kirchberg und Weissenhorn, und dann Johanna Catharina Fuggerin, Gräffin von Kirchberg und Weissenhorn, gebohrner Reichs-Erb-Truchseßin, Gräffin von Zeyl, als Vormündern

dern seines Bruders Johann Jacob Alexander Sigmundt Fuggers allerunterthänigst demüthigst zu vernehmen geben, daß Ihme nach erlangter Majorennität obliegen und gebühren wolle, die Lehen über den Bluth-Bahn zu Babenhaussen, so von uns und dem Heil. Reich zu Lehen rühret, auch ehemals solchen wegen ihrer daselbst verübten Sedition, Auffwiegelrey und beharrlicher höchststraffbahrer Widersetzlichkeit gegen Kayserl. gerechtiste Befehlge und Erkandtnussen, als verwürckt, eingezogen, und sie Vormündere noch jüngstens von uns in Nahmen seiner und seines Bruders, auch übrigen Agnaten den Ersten Junii Anno Siebenzehenhundert und Sieben darmit belehnet worden, von uns als jetzt regierenden Römischen Kayser von neuem zu empfangen und zu tragen, und uns dahero der würcklichen Belehnung wegen so wohl, als Maximilian Anthon Egidii, Frantz Ernst, besagter Anthon Joseph Siegmundt, Johann Maximilian Joseph, Marquard Eustachius, Eustachius Maria Pius Joseph wegen Johann Ludwichs, Johann Maximilian und gedachter Marquard Eustachius, als Vormünder, alle Anthonianischer Fuggerischer Linie, nicht weniger aus der Raymundisch-Fuggerischen Linie, Moritz, Frantz Sigmundt Joseph, Anthon Ruprecht, Raymund Joseph Anthon, gedachter Maximilian, und wegen Carl Philips obgemelter Frantz Siegmund Joseph als Vormünder alle Fuggere, Graffen zu Kirchberg, und Weissenhorn, daß wir sie in Anwartschaffts-Nahmen mit belehnen möchten, allerunterthänigst angeruffen und gebethen haben; Wann wir dann aus verschiedentlich uns bewegenden Ursachen in solch Ihr allerunterthänigstes Begehren in Gnaden gewilliget, auch angesehen die getreue Dienste, so ihr der besagten Graffen Fuggern Vor-Eltere unsern Vorfahren, uns und dem Heil. Römischen Reich vielfältig gethan und geleistet haben, und sie samptliche Fuggere selbsten ins künfftige thuen sollen, können und mögen, und darumb mit wohlbedachtem Muth, gutem Rath und rechtem Wissen denselben obberührten Bahn über das Blut zu richten zu Babenhausseh respective würcklich, und in Antwartschaffts-Nahmen, zu Lehen gnädiglich verliehen. Verleihen ihnen auch den also von Römisch-Käyserl. Macht wissentlich in Krafft dieses Briefs also, daß sie respective für sich in Vormundt-auch Anwarttschaffts-Nahmen solchen Bluth-Bahn zu Babenhaussen zu Lehen tragen, innenhaben, üben und gebrauchen sollen, wie solchen bemelte Vormündere, wie obgedacht, zu Lehen empfangen und bißhero innengehabt, geübt und gebraucht haben, doch daß ihr Pupillen, wann sie zu Ihrer Großjährigkeit gelangen, alsdann solchen von neuen zu Lehen ersuchen, und in ihre eigene Seele den Lehen-Aydt ablegen, auch ihre und den übrigen anwarttenden Fuggern Nachkommen des Männlichen Geschlechts, so offt solcher Bluth-Bahn etwan zu Fällen kommen solle, solchen jederzeit von uns und dem Heil. Röm. Reich wiederumb zu Lehen gebührend requiriren und empfangen, und solch gewöhnlichen Ayd darvor abstatten sollen, allermassen uns dann Er Ruperth Joseph Anthon Fugger, Graff zu Kirchberg und Weissenhorn solchen Lehen-Ayd, wie obernandte Fuggere durch Ihren Gevollmächtigten Anwaldt Joh. Otto von Dietrich, Agenten an unserm Käyserl. Hoff, Krafft übergebenen schrifftlichen Gewalts darumb gethan haben, zu richten und zu vollziehen gegen den Reichen als den Armen, und den Armen als den Reichen, und darumben nit ansehen weder Lieb, Leidt, Muth, Gab, Gunst, Forcht, Freundschafft, Feindschafft, noch sonst kein andere Sach, dann allein gerechtes Gericht und Recht, daß alsdann auch dieselbe ihre Ambtleuthe und Richtere bey dem Aydt, so sie uns gethan, und sie auch von denselben Ambtleuthen und Richtern nehmen sollen in ihren Nahmen, zu offenbahren Mißthätern und verleimbden Leuthen, wo sie ankommen, greiffen, züchtigen, und als sie die erfinden, auf ihren offenbahren Thaten, oder selbste Bekantnussen, ohne alle fernere Kundschafft oder Bewehrung, nach Gestalt und Weesen eines jeden Mißhandlung straffen und büssen mögen, als sie das gegen GOtt dem Allmächtigen am jüngsten Gericht verantwortten wollen, getreulich ohne Gefährde. Mit Urkundt dieses Briefs, besiegelt mit unserem Käyserl. anhangenden Innsiegel, der geben ist in unser Stadt Wien den 3. Tag Monaths Martii, nach Christi unsers lieben HErrn und Seeligmachers Gnadenreichen Geburth, im Siebenzehenhundert und Eilfften, unserer Reiche, des Röm. im 22. des Hungar. im vier und zwantzigsten und des Böhmischen im Sechsten Jahre.

Joseph.

V. Friedrich Carl v. Schönborn.

Ad Mandatum Sac. Caes. Maj. proprium

E. F. v. Glandorff.

CCXCVI.

CCXCVI.

Käysers Josephi Lehen-Brieff vor die Grafen von Fugger über das Dorff-Gericht Täffertingen, de Anno 1711.

WIr Joseph von GOttes Gnaden, Erwehlter Römischer Käyser, zu allen Zeiten Mehrer des Reichs, in Germanien, zu Hungarn und Böheimb, Dalmatien, Croatien, Sclavonien, König, Ertz-Hertzog zu Oesterreich, Hertzog zu Burgund, Stäyer, Kärndten, Crain und Würtemberg, Graff zu Tyrol, ꝛc. Bekennen offentlich mit diesem Brieff, und thuen kund allermänniglich, daß uns der wohlgebohrne, unser und des Reichs lieber Getreuer, Rupert Joseph Antoni Fugger, Graff von Kirchberg und Weissenhorn, für sich und als Lehentrager Anton Joseph Siegmundt Fuggers, und Joannæ Catharinæ Fuggerin, Graff und Gräffin zu Kirchberg und Weissenhorn, als Vormünder seines Bruders Johann Jacob Alexander Siegmundt Fuggers, so dann seiner übrigen Mit-Lehens-Genossen und Agnaten, benantlichen Maximilian Anton Egidi, weyland Anton Joseph Fuggers Sohns, Jacob Fuggerischer Linie, wie auch gedachter Anton Joseph Siegmundt und Frantz Ernst, weyl. Christoph Rudolff Fuggers Söhnen, Johann Maximilian Joseph, weyland Bonaventuræ Fuggers Sohns, und endlich Marquard Eustachii und Eustachii Mariæ weyl. Sebastian Fuggers zwey Söhnen, Maximilian Pii Joseph weyland Paul Fuggers Sohns, und dann besagten Johann Maximilian Marquard Eustachii, als Vormündern Johann Ludwigs, weyland Carl Joseph Fuggers Sohns, Hanß Fuggerischer und dieser aller alt Antonischer Linie Fuggern, Graffen zu Kirchberg und Weissenhorn underthenigklich angeruffen und gebeten, daß wir ihnen das Dorff-Gericht zu Täffertingen, so von uns und dem Heyl. Reich zu Lehen rühret, inmassen weyland Heinrich Portner diß von weyland unseren Vorfahren am Reich, König Rudolphen und Kayser Ludwichen, in Krafft deroselben sonderen Beschenckung und Belohnung innengehabt, und mit Vrthel und Recht wider die Grund-Herren daselbsten zu Täffertingen erhalten, und solches alles jüngsthin von uns Anton Joseph Sigmund Graff Fugger, und obgedachte Gräffin Fuggerin respective für sich selbst und in Vormundschafft seiner und seines Bruders, wie auch als Lehentragere obgedachter ihrer übrigen Lehens-Agnaten den ersten Junii Siebenzehenhundert Sieben zu Lehen empfangen, nunmehro aber nach erlangten Majorennität von uns, als jetzt regierenden Römischen Käyser, selbst zu Leben zu empfangen, ihme gebührte, zu Lehen zu verleihen, gnädiglich geruheten; Das haben wir angesehen solch seine demüthige Bitt, auch die angenehme, getreue und nutzliche Dienste, so bemelte Fuggere und ihre Vor-Eltern weyland unsern Löblichen Vorfahren am Reich, auch uns selbsten offt gutwilliglich und gehorsamlich gethan haben, und hinführo zu thun sich erbieten, auch wohl thun mögen und sollen. Und darumb mit wohlbedachtem Muth, gutem Rath und rechtem Wissen, obgenannten Ruprecht Joseph Anthoni Fugger für sich selbst und als Lehentrageren, wie obgemelt, und ihrer Erben Manns- und Weibs-Persohnen das vorberührt Dorff-Gericht Täffertingen mit allen seinen Zugehörungen, Rechten und Gerechtigkeiten, zu Lehen gnädiglich gerichtet und verliehen, reichen und verleihen auch ihnen solches alles hiemit, von Römischer Käyserl. Macht, Vollkommenheit, wissentlich in Krafft dieses Briefs, was wir ihnen daran von Rechts wegen, und aus Gnaden zu verleihen haben, leihen sollen und mögen. Vnd mainen, setzen und wollen, daß genannter Ruprecht Joseph Anthoni Fugger für sich selbst und als Lehentragere obgemeltes Dorff-Gericht zu Täffertingen mit seinen zugehörigen Rechten und Gerechtigkeiten nun hinführo von uns und dem Heyl. Reich in Lehens- und Tragers-weiß innhaben, nutzen und niessen, auch durch sich und seinen nachgesetzten Richter besitzen, zu Hauß und Hoff auf alle Güter daselbst gelegen, richten, thun und handlen solle und möge, als sich nach Laut und Innhalt obberührt Kayser- und Königlicher Verschreibungen, auch darauf erlangter Urthel gebühren, und von Alters herkommen ist, von allermänniglich ohnverhindert, auch unangesehen, ob daßselbe Dorff-Gericht von der Zeit, als ohnersucht oder verschwiegen, uns und dem H. Reich verfallen were, dann wir uns solcher Fälligkeit gäntzlich verziehen und begeben, auch alle Mängel und Gebrechen, die hierinnen aus Verjährung nicht gebraucht, oder in ander Weg befunden werden mögten, gäntzlich erstattet und erfüllet haben wollen, und thun das alles hiemit von obberührter Kayserlicher Macht wissentlich in Krafft dieß Briefs, doch uns und dem Heyl. Reich, und unserm löbl. Hauß Oesterreich an unserer Obrigkeit und sonst männiglich an seinen Rechten und Gerechtigkeiten unvergriffen und unschädlich, der gemelte Rupert Joseph Antoni Fugger hat uns auch darauf für sich selbst, und dann als Lehenträger, wie obstehet, durch sein Gevoll-

mächtigten Anwaldt, unseren und des Reichs lieben Getreuen Johann Otto von Dieterich, Agenten an unserm Kayserl. Hoff, in der dießfalls zu recht bestimbten und gebührlichen Zeit, Krafft fürgebrachten schrifftlichen Gewalts, gewöhnlich Gelübd und Ayd gethan, vns und dem Heyl. Reich darvon getreu, gehorsam und gewärtig zu seyn, zu dienen und zu thun, als solches Lehen und Tragers Recht und Herkommen ist, ohne alle Gefehrde. Mit Uhrkundt dieß Brieffes, besiegelt mit unserm Kayserl. anhangenden Innsiegel, der geben ist in unser Stadt Wien, den dritten Tag des Monats Martii, nach Christi unsers lieben HErrn und Seligmachers gnadenreichen Geburth im Siebenzehnhundert und Eilfften, unserer Reiche des Römischen im 22. des Hungarischen im 24. und des Böhmischen im 6. Jahr.

Joseph.

Vt. Fried. Carl G.v. Schönborn.

Ad Mandatum Sac. Caſ. Maj. proprium

E. F. v. Glandorff.

****

Dreyßigster Absatz.

Von den Herren Erb-Schencken zu Limburg.

CCXCVII.

Acta Familiæ Limburgicæ, oder Erb-Vereinigung der Herren von Limburg in Francken und Schwaben, de Anno 1604.

WIr EBERHARD, GEORG, Wilhelm, Conrad, Heinrich, Friedrich, und Erasmus, Herren zu Lymburg ꝛc. des Heyl. Röm. Reichs Erb-Schencken und semper frey ꝛc. Gebrüdere, bekennen und thun kund offentlichen.

Demnach wir uns sammentlich aus Anleitung Göttliches Worts, wie schön, löblich und lieblich es ist, wann Brüder eins seyn, und sich wohl mit einander betragen, nicht allein von uns selbsten erinnern, sondern auch vornehmlich von weyl. dem Hochwohlgebohrnen Herrn, Herrn Friederichen, Herrn zu Lymburg ꝛc. unserm freundlichen vielgeliebten Herrn Vattern, wohl- und Christseel. Gedächtnus, von unserer Kindheit auff, zu solcher Einigkeit vätterlich angehalten, und durch Sr. Lbd. gantzes Leben, biß wir, seine Söhne, nun mehrer Theil unser Mannlich Alter erreichet, solche unter uns zu pflantzen vätterlich mehrmahlen, sonderlich aber in deren höchsten Schwachheit und kurtz vor deroselben Christlichen Abschied aus diesem zergänglichen Zehr- und Jammer-Thal, mit getreuem Eiffer, uns solche brüderliche Einigkeit unter einander steiff zu erhalten, und daß wir uns ja nicht trennen lassen sollen, sowohl münd- als auch in deren uffs Pappier gebrachte treuhertzige Verordnung, schrifftlich und ernstlich ermahnet, auch zu endlicher Vollziehung dessen, uns nach Sr. Lbd. Absterben, einer brüderlichen Erb-Einigung uff alle Fäll, nach Möglichkeit zu vergleichen, vätterlichen anbefohlen worden; Also und dieweilen GOttes gnädigem Willen sowohlen, als auch unsers geliebten Herrn Vattern seel. vätterlichen wohlmeinenden Befehlen zu gehorsamen und nachzusetzen, wir uns schuldig erkenneten, auch daß durch solche löbl. Zusammensetzung wir GOttes reichen Seegen, den wir durch des Allmächtigen Gnad bey Lebzeiten und Christlöblicher Regierung wohlgedachtes unsers frommen Herrn Vatters seel. mildiglich gespühret, unter uns, und bey unseren anererbten Herrschafften und getreuen Unterthanen, mit Beystand der Allmächtigkeit GOttes zu erhalten unzweiffentlich verhoffen, haben wir uff Anruffen der H. Dreyfaltigkeit und in Hoffnung solches Gottes gnadenreichen Seegen, mit wohlbedachtem Muth und unser aller gutem Wissen und Willen, auch vorgehenden Rath verständiger gelehrter Leuthe, uns nachfolgender brüderlicher Erb-Einigung, so sich uff uns und unsere Mannliche Eheliche Leibs-Erben, Sontheimb und Speckfeldischey Linien erstrecken sollen, dardurch aller Schmählerung unsers Nahmens und Stammens, so viel an uns, und GOtt der HErr Gnad darzu verleihet, vorzukommen, darneben auch bey unsern Erben, absteigenden Linien, guter Zucht, Erbarkeit, eingezogen Christlich Wesen zu pflantzen, und die Unordnungen, so sich bey dieser itzigen bösen Welt hin und wieder, auch etwa unter gebohrnen Leuthen an Leben, Zehrung, Pracht und anderm Uberfluß, mit Verderbung und Untergang ihrer vielen gantz beschwehrlich erzeigen, unter uns selbsten und unsern Erben so viel an uns abzustellen, und zu verhüten einmüthiglich und beständig vereinigt und gäntzlich verglichen. Hierumb auch, und dieweil wir gleich zu Eingang dieser unserer Vorordnung offentlich bekennen und erkennen, daß die Erhaltung unser und unserer Erben Herrschafften und Unterthanen unsers Stammes und Nahmens, fürnehmlich und einig der Göttl. Allmächtigkeit zuzuschreiben, und wir wohl wissen, daß ohne dieselbe und den himmlischen Seegen nichts bestehen noch beharrlich enthalten werden mag, wir auch diese Vergleich- und Ordnungen allein für solche Mittel halten, darzu uns der liebe GOtt, durch seinen getreuen Diener und Werckzeug, unsern lieben Herrn Vattern seel. selbsten hat Anleithung gegeben; So bitten wir denselben unsern GOtt und Vatter im Himmel, im Nahmen seines vielgeliebten Sohns, unsers einigen Heylands und Erlösers JEsu Christi, daß er Dux & Author, unser und unserer Erben, Glücks und Heyls zeitlich und ewiges Seegens seyn und bleiben, und uns bey der wahren allein seeligmachenden Lehr des Heyl. Evangelii, wie solche in den Prophetisch- und Apostolischen Schrifften der gantzen Christenheit geoffenbahret, hernach als sie durch das leidige Pabstthum verfinstert gewesen, durch den theuren Geistreichen Mann Doctor Martinum Lutherum, Christseel. Gedächtnus erneuert, und wieder an das Licht gebracht, in allgemeine offene Confession und Zuthuung etlicher Chur- und Fürsten, auch anderer Christlichen Stände in Druck versertigt, Anno 1530. Kayser Carolo dem Fünfften zu Augspurg übergeben, auch hernach durch die darauff erfolgte Apologiam, und folgents von etlichen Chur- und Fürsten approbirte und Anno 1580. publicirte Formulam Concordiæ wiederholten Bekandnus, wie solche von unsern geliebten Anherren und Herrn Vatter seel. auch biß in Jhr. Lbd. End beständiglich erkennet, bekand und in deren Herrschafften mit grossem Eyffer, durch GOttes Gnaden gepredigt, fortgepflantzet, und uns denen Söhnen hinterlassen worden, gnädig und vätterlich erhalten, und vor allem Widrigen sambt unsern Erben und Nachkommen biß ans Ende behüten wolle.

Wie wir Gebrüdere dann uns sambtlich in wahrer Gottesfurcht, vor das Erste einmüthig, mit Mund und Hertzen zu solcher allein seeligmachenden Lehr und Bekandnus, darinnen wir von Jugend auff getreulich unterricht und aufferzogen worden, bekennen, und bey deroselben durch Beystand des Heyl. Geistes zu bleiben, und dieselbe uff unser Nachkommen und getreue Unterthanen, mit Christlichem Ernst und gutem Eiffer fortzupflantzen, und keine Secten darwider einschleichen zu lassen, gedulten, oder in einige Weg zusehen wollen, uns gäntzlichen, vermög dieser brüderlichen Vereinigung, unter einander und dergestalt zu besserer Bekräfftigung für uns und unsere Mannliche Eheliche Erben verglichen, da (welches doch GOtt gnädig verhüten wolle,) einer oder mehr unter uns, von dieser wahren Bekandnus abweichen, und sich zu einigen Secten bewegen lassen solte, daß doch solchen oder sie, ob sie schon an Alter den andern Brüdern vorgehen solten, einig Aenderung in unserer Herrschafft Kirchen vorzunehmen, vielweniger die arme Unterthanen zu solcher falscher verführischer Lehr anzuweisen, oder auch mit Gewalt zu treiben, mit nichten Macht haben, sondern sich die andere Brüder dahin mit getreuem Ernst bemühen sollen, daß sie ihre irrende Brüder, erstlich mit Christlich brüderlicher Bescheidenheit, der von Jugend auff erkandt- und bekanten Wahrheit erinnern, dieselbe menschlichen Gedancken und Lehren vorzuziehen, und worinnen sie in Zweiffel gerathen, sich durch die Heyl. Schrifft, gelährte und verständige Theologos unterrichten zu lassen ermahnen, und da sie ja über alles treuhertziges Erinnern, uff ihrem falschgefaßten Wahn und Opinion verharren, und dieser unserer Erb-Einigung zuwider, einig unnöthige und GOttes Wort zu wider streitende Reformation in den Kirchen anzurichten unterstehen wolten, sollen hiemit die andre Brüder, mehr auff GOtt und sein reines seeligmachendes Wort, als sie die Irrende oder anders sehen, und wie darbey die Unterthanen erhalten werden mögen, uff gebührende Mittel zu trachten, und die Irrende gäntzlich ab und zu Ruhe weisen, vermög ihrer Pflicht, damit sie diese Erb-Einigung gleich den übrigen bestättigen helffen, hirmit in alle Weg verbunden seyn sollen.

Wann dann zum andern nach GOTTes Gnad und Seegen und Allmächtigkeit, der Liebe zeitliche Fried und Einigkeit, sonderlich zwischen Brüdern, Bluts-Verwanthen und Freunden, das einige Band, dardurch Land und Leuthe erhalten, gute Ordnung und Policey unter den Unterthanen befürdert, und gemeines Unheil, offtmahl verhütet wird, so verbinden wir Gebrüdere uns hiemit und versprechen einander, vermög empfangenen vätterlichen Befelchs, letzten Willens und Verordnung, die wir ohne das, wohlgedachtem unserm Herren Vatter seel. mit Hand und Mund steiff

steiff zu halten zugesagt und unterschrieben haben, daß wir uns unter und ie einer gegen dem andern, als leibliche Brüder, alle Lieb und Treu erzeigen, alles desjenigen, was zu vertraulicher guthertziger Einigkeit gereichen mag, uns gegen einander befleissen, einander mit wahren Treuen meinen, wie sich unter friedlichen getreuen Brüdern und rechten Christen ohne das wohl geziembt, ingleichen auch ein ieder sein Gemahl, Kinder und Gesind an und von dem widrigen, mit gebührlichem Ernst abweisen und halten; Wie dann keiner dem andern getreue Diener abspannen, oder die untreuen und dem andern zuwider, annehmen, oder Unterschleiff geben sollen noch wollen, was einer mit dem andern zu thun und zu handlen haben wird, das soll mit solchem gutem Glimpff, und wohlmeinender Bescheidenheit geschehen, daß dardurch alle Verbitterung verhütet, das brüderliche Band der Liebe nicht verrissen, noch muthwillige Ursach und Gelegenheit zu Unfrieden gegeben werde, zu solcher brüderlicher Einigkeit dann auch vornehmlich dienen sollen, wohlmeinende treuhertzige Christlich und nothwendige Erinnerung, so von den ältern Brüdern vorgehen, daß selbige, wie sie gemeint, brüderlich und zu Danck von den Jungen angenommen, nicht in argen Verstand, noch zum ärgsten ausgelegt, sondern so sie löbl. und gut, denselben gefolget, hingegen die Jungen von den ältern auch nicht mit Ungebühr beladen, noch unnöthiger Friedhäßiger Weis angetastet, sondern zu beyden Theilen, solche gute Maß und Bescheidenheit gebraucht werden, daß es brüderliche Erinnerung bleiben, und keinen Haß oder Neid füglich gebähren mögen, und zu würcklicher Anzeig dieses unsers brüderlichen gegen einander habenden treuen Gemüths, Sinnes und Willens, auch damit wir unser von GOtt beschehrte und in gutem Wohlstand von unserm Herrn Vatter seel. ererbte Herrschafften desto sicherer erhalten, besitzen, und sambt den Unterthanen beschützen und handhaben mögen; So haben wir umb mehrers Uffnehmens, auch empfangenen vätterlichen Rath und letzten-Willen nach, dahin mit einander wohlbedächtlich verglichen und beständiglich vereinigt,

Daß zum Dritten mehrgedachte unsers geliebten Herrn Vatters seel. hinterlassene beede Herrschafften, Speckfeld und Sontheimb, zu diesem mahl, und so lang es uns allerseits immer Rath, thun-und nützlich seyn mag, in dem Stand und Wesen, wie sie von unsers Herrn Vatters seel. Lbd. löblich an uns ererbet, unzertrennt, noch zertheilt, wie auch die Cantzley, wie sie wohl angestellt, und von Sr. Lbd. in guter Ordnung verlassen ist, zu Sontheimb, mit allen brieflichen Documentis bleiben, und uff gemeine Kosten, sambt derselben Zugewanden erhalten, und auff alle Nothfäll mit allerseits Belieben und Wissen bestellet werden solle, davon unser Brüder keiner, der sich seinem Stand, Ehren und Herkommen gemäß erzeiget und verhält, auch davon nit mit Geld oder anderm Werth abgekaufft, und mit seinem guten Willen hindangelost würd, ausgeschlossen seyn, sondern an solchem, vermög vätterlicher Dispositi-on, ein gleiches Recht und Gerechtigkeit, ie einer mit dem andern, zu seinem Theil haben und behalten, auch die gemeine Herrschaffts-Diener und Unterthanen, einem sowohl als dem andern, mit Pflicht und Erb-Huldigung zugethan, und verbunden seyn sollen, allein, dieweilen omni respectu & jure, auch unter Graffen und Herren sowohl als höhers Standes Geschlechten, altem löbl. Herkommen und üblichen Gebrauch gemäß, dem ältisten Sohn oder Bruder, ein gebührliche Prærogativa und Vorzug in der Regierung vor den andern gebührt, auch unser geliebter Herr Vatter seel. ein solches selbsten vor billich geachtet, also und in Betrachtung des alten Herkommens, auch empfangenen vätterlichen Befelchs und Willens, und umb Erhaltung in unsern Herrschafften besserer Richtigkeit, Policey, und Ordnung willen, sowohl unter den Ambts-Dienern als den Unterthanen, haben wir Gebrüder mit guten Willen, wohlbedächtlich und einmüthiglich, unserm auch ältisten Brudern Schenck Eberharden, die Administration und Regierung beeder Herrschafften, so lang sie unvertheilt bleiben, vollkommentlich übergeben, und sowohl als die Haushaltung dergestalt vertraut, daß er in wichtigen gemeinen Sachen, ohne der andern Vorwissen und Consens nichts præjudicirliches handlen noch schliessen, sondern es zuvorderst an sie, wo nit alle, iedoch die ältere und nechstgesäßene gelangen lassen, wie ihme auch zu einer billichen Recompens, seiner vor uns sammentlich in der Regierung und Haushaltung habender Mühe, Vorsorg und Unkosten, über sein mit uns andern habendes ordentliches Deputat, noch weiter ein jährlicher gewisser Staat, so ihme aus gemeiner Herrschafft einkommen, an Geld, Früchten, Wein, Küchen-Speis und Küchen-Rechten, er habe gleich seine Wohnung und Haushaltung allhier oder zu Speckfeld, (welches ihme dann hiemit frey stehen solle) oder anderstwo, bey Herren-Diensten oder Aembtern, gemacht, und ohne Abgang von unsern gemeinen Dienern und Ambtleuth, uff Frist und Zihl, wie wir uns dessen mit ihme, vermög eines sonderbahren Vertrages verglichen, ordentlich und zu seinen Genügen gereicht werden solle, und also die Regierung dieser

dieser beeder Herrschafften, so lang sie in diesem Stand unzertheilt bleiben, allweg uff den ältisten (so offt sich der Fall begibet) der auch am Verstand und andern Qualitäten halber darzu taugentlich, oder, das GOtt verhüte, so derselbe darzu nicht qualificirt, dem nechsten nach ihme fallen, aber durch diese Verordnung die übrigen jüngern Brüder, von solcher Regierung mit nichten ausgeschlossen seyn, sondern neben Empfahung ihrer jährlichen Parts und Deputaten, deren man sich verglichen, ihren angebührenden Zutritt, zu den Land und Leuthen, auch allen ersparten Vorrath und Paarschafft uff zutragende Nothfäll mit den andern ingemein, und ieder zu seinem Theil, doch mit nachgesetzter Maß haben solle, wie wir dann sammentlich hingegen schuldig und hirmit verbunden seyn sollen, so dem ältisten, oder dem regierenden Bruder, von dem Benachbarten, oder andern Friedhäßigen etwas beschwehr- und gefährliches begegnen, oder auch die Ambts-Diener und Unterthanen in sondere Gefahr, unverschulder Sachen kommen, und etwas stärckere Rettung nothwendig haben solte, daß wir vor einem Mann mit einander stehen, mit unserm Leib-Unterthanen, Gesind und Pferden, auch wo vonnöthen, stärckern Beystand zusammen setzen, unser und der Unsern Ehr, Reputation, Leib und Leben, nach äusserstem Vermögen, in allen billichen Sachen retten, und gemeiner Herrschafften und Unterthanen Beschwehrnussen, auch in gemeinen Kosten, von gemeinem Einkommen auszutragen, und mit Ernst verfechten zu helffen, schuldig seyn sollen. Wie denn hingegen unser keiner, noch unsere Diener und Ambtleuth, niemand anders, was Würden, Stand oder Wesens er seye, in unsern Schlössern, Herrschafften und Güttern gefährlicher Weis einnehmen, aufhalten, behausen, beherbergen, ätzen, träncken, unterschleiffen, oder vorschieben sollen, weder durch sich selbst, oder andere heimlich oder offentlich, der gegen einem unter uns oder unsere Erben und Kindern einige Feindschafft, Vehd, Beschädigung, Verleumbdung oder Krieges-Rüstung führete oder vorhätte, sondern vielmehr mit gebührlichem Beystand in dergleichen Fällen, ihren oder unsern Widersachern, mit Recht oder gnugsamer erlaubter Handhab zu begegnen, und einander mit Rath und Hülff in allen billichen Sachen vorangedeuter maßen beyzustehen schuldig seyn sollen, doch sollen wir sammentlich auch der Bescheidenheit, und mit Treuen unter einander erinnert seyn, daß wir nit unnöthige Gezänck mit den Nachbarn, oder andern ansahen, oder durch unsere Diener ansahen lassen, noch sich einer in ein unnöthige Gefahr gebe, an Orth und Enden, auch gegen Personen, da er zu schwach, dann uff solchen Fall den andern Brüdern sich mit einem oder dem andern in unnöthige unverantwortliche Gezänck und Händel zu stecken, zu bedencken stehen, und sich in diesem Fall ein ieder selbsten der unverweißl. Gebühr zu erzeigen wissen solle und wird.

Und ob wir wohl wünschen und verhoffen, beharrlichen vorgesetzter maßen, unsere Herrschafften in gemein zu besetzen und zu regieren, so haben wir doch uff den widrigen Weg, und da ie ins künfftig, eine Theilung in beeden Herrschafften und unter uns folgen solte, oder aus erheblichen Ursachen folgen müste, es dahin vereiniget, und vermög empfangenen vätterlichen Befelch endlich verglichen, daß uff solchen Fall die alte, unserer geehrten Vor-Eltern, unserer Linien getroffene Erbtheilung uffgerichte Verträg, besondern auch das Erbschencken-Ambt, Reichs-Regalia, und Verleihung der Ritter-Lehen betreffend, so noch in Originali vorhanden, und ihren Würden, auch mit allen ihren Clausulen und Innhalt, an dienlichen Orthen hiemit confirmirt seyn sollen, in acht genommen, und vermög derselben Dispositionen, diese beede Herrschafften weiter nicht, dann in zwey Theil, nehmlich Speckfeld und Sondheimb, wie sie an ihnen selbsten seyn, und ein ieglich Corpus vor sich ist, zertheilt, und alsdann ein solche rechtmäßige Austheilung, ob wohln der Regierung, als unter den dazumahlen lebenden Brüdern und Brüders Söhnen gemacht werde, daß dardurch gute Einigkeit nicht zerstöret, gute Administration und Policey erhalten, und keiner der interessirt vervortheilt werde, wie dann solches nach Gelegenheit ieder Herrschafft einkommen, proportionabiliter, mediante des unpartheyischen Los geschehen, und mit Rath ehrlicher unpartheyischer Leuthe verglichen werden mag.

Demnach auch vors Vierdte, durch den wohlgebohrnen, unsern freundl. lieben Herrn Vatter seel. die wohlgebohrne unsere freundliche liebe Frau Mutter, hinterlassene Wittib, als auch wir Gebrüdere, was iztmahlen uff erfolgten Fall Sr. Lbd. tödtlichen Abscheidens aus dieser Welt, zu einer nützlichen wohlvorständigen Haushaltung dienstlich seyn mag, vätterlich erinnert; Als haben wir Gebrüdere, solchem gemäß, mit wohlgedachter unserer freundlichen lieben Frau Mutter dergestalt uns verglichen, daß Ihr Lbd. nach der Zeit, und so lang es derselben, so wohl auch uns Gebrüdern, annehmlich und nutzlich seyn mag, zu Obern-Sontheimb im Schoß wohnen, ein seine eingezogene nützliche Haushaltung, mit unsern noch unverheyrathen Schwestern führen, und was über solchen Haus-Brauch erspahret wird, uns Brüdern zu gutem und zu Rath hal-

ten/doch dieses uns/dem ältisten/ an seinem jährlichen von den andern allerseits verordenten Staat/ wie auch ieglichem Bruder besonders/ an seinem verglichenen Deputat unabbrüchig seyn/ sondern was einer oder der ander jährlich von demselben erobert und erspahret/ zu seinem Nutzen uffzuhalten und zu gebrauchen/ vermög der sonderbahren Vergleichung/ Fug/ Macht und Recht/ ohne Eintrag und Verhinderung unserer Frau Mutter/ unser oder der Unsrigen haben/ doch der altiste/ dem die Haushaltung hiemit vertrauet ist/ und ins künfftig auf zutragende Fäll ferners vertrauet werden möchte/ von uns brüderlich erinnert seyn solle/ daß er seinem Erbieten gemäß/ allen Uberfluß verhüten/ und was zu nützlicher Haushaltung/ und gemeinem Wesen zu Gutem gereichen und gedeyhen mag/ so viel an ihme befürdern/ und insgemein erspahren helffen wolle; Und wir andere Brüder dann hiemit und hingegen ihme wieder die Vertröstung gethan/ und versprochen/ daß wir in diesen Puncten unsers geliebten Herr Vatters sel. vätterliche Erinnerung auch wahrnehmen/ uns an Fürsten- und Herrn-Höffen/ und in derselben Diensten/ zu Hoff und uff dem Lande gebrauchen zu lassen/ uns auch ohne sondere ehehafften Sachen gen Sondheimb oder Speckfeld nit legen/ oder solche Orth und Herrschafften/ mit unserm Gesind und Pferden/ ihme und andern unsern Brüdern/ wie auch gemeinem Wesen zu Schaden/ Beschwehrnus machen/ sondern uns zu unserer Unterhaltung mit unserm Jährlichen Deputat vergnügen/ und das übrige zu Erbauung und Besserung der gemeinen Herrschafften anlegen lassen wollen/ doch solle hiemit uns sambtlich und iedem insonderheit unbegeben und unbenommen seyn/ da einer kundbahren Leibes-Schwachheit/ oder unvermeidlicher Nothfäll halber/ sich in der Frembde/ und in Diensten nit alleweg uffhalten könte/ daß ein solcher sein Zuflucht in die Herrschafft/ und zu gemeiner Haushaltung mit der Bescheidenheit haben mag/ daß er doch mit Gesind und Pferden also sich einziehe/ damit so viel möglich die Haushaltung erleichtert/ und die andere Brüder nicht zuviel beschwehrt werden/ dann so sich einer in die Läng also ohne ehehafften Ursachen oder sonderbahrer Vergleichung mit den andern Brüdern anheimbs legen/ und sonderlich gemeine Haushaltung mit übrigem Gesind und Pferden beschwehren wolte/ sollen die andern Brüder ihme sein Antheil Deputat vollkommentlich zu reichen/ oder in die Läng solchen Unkosten zu leiden nicht schuldig seyn/ zu Verhütung auch weiterer gemeinen Beschwehrnus und Unheils unter uns/ haben wir uns ferner verglichen/ daß gleichwohl einem ieden Bruder/ sich an hoher Potentaten Höf und Diensten uffzuhalten/ auch frembde Land zu durchreisen freystehen/ aber dabey ein ieder gewarnet seyn solle/ daß einer sein Thun und Leben also anstelle/ daß er mit seinem habenden Deputat, nebenst seinen Dienst-Besoldungen auslangen/ und keine/ weder uff die Herrschafften liegende Gütter/ Renten/ Zinß und Gülten/ oder auch der andern Brüder Trauen und Glauben/ ohne sonderbahren Consens, und einhellige Bewilligung seiner Brüder und Vettern/ Schulden mache/ Gelt uffnehme/ oder dergestalt sich verschreibe/ dann uff solchen Fall seine Brüder zu einiger Bezahlung nit schuldig oder verbunden/ vielweniger die Haubtverschreibung uff der Herrschafft Gütter gestelt/ kräfftig/ sondern vermög dieser brüderlichen Vereinigung Krafftlos und von Unwürden seyn und bleiben/ wie auch mit Einnehmung und Reichung der jährlichen Deputat es die Gestalt haben solle/ daß dieselbe ihrer Proportion nach/ einem ieden von gemeinen Einkommen/ uff verglichene Zihl gereicht werden sollen/ was aber von einem oder dem andern über dasselbige empfangen/ und mit Consens den andern Brüdern gereicht werden möchte/ soll künfftige Jahrgäng hernach ihme abgezogen/ und auch hirinn kein Gefahr gebraucht werden.

Als auch zum Fünfften unser geliebter Herr Vatter sel. durch GOttes Seegen/ getreu/ fleissig und nützliches Haushalten/ sowohl ein zimblich angelegte Baarschafft/ als auch an baaren Gelde hinterlassen/ haben wir Gebrüdere ihme darfür/ und solche treu vätterliche Vorsorg nit allein gehorsamlich und billich zu dancken/ sondern zu Handhabung derselben uns dahin mit einander verbunden/ daß solche Baarschafften/ vätterlichen gegebenem Befelch nach/ wir in keine Weg trennen/ noch unnöthiger Weis theilen lassen/ sondern uns dessen befleissen wollen/ damit solche/ als unser gemeiner Schatz/ in guter Verwahrung gehalten/ jährlichen so viel müglich gemehret und nicht gemindert/ zu unser und unserer Erben Wohlstand erheischende Nothfäll uffgehalten/ auch durch keinen allein angewendet/ davon genommen/ andern ausgeliehen/ sondern mit aller/ oder doch mehrer Theil Gebrüdere Wissen/ gutem Rath und wohlbedächtlich/ die Anlehnung geschehen/ jährlichen/ wie es mit denselben beschaffen/ von den Brüdern/ so den Jahrs-Rechnungen abwarten/ Erkundigung eingenommen/ und auch uff Begehren der andern/ wie damit gehauset worden/ gründlicher Bericht gethan/ und also von diesem keiner gefährlicher Weis unter uns ausgeschlossen werde.

Zum Sechsten/ haben wir Gebrüdere mit einander abgeredt/ und beschlossen/ daß weil wir nicht iederzeit alle/ oder in meister Anzahl beysammen seyn können/ daß unser älterer und regierender Bruder/ iedes Jahrs uff Petri Cathedra, beeder Herrschafften Jahr-Rechnungen von den Ambtleuthen und Dienern/ wie auch vom Secretario desjenigen Gelds halben/ so ihme Jährlich zu seinen Handen geliefert/ und von ihme ausgeben wird/ ordentlich/ ohne Einstellung/ mit Zuziehung des nechstgesässenen Bruders/ eines oder mehrers/ wie es die Nothdurfft erfordern möchte/ abhören/ den Rechnungs-Tag denen andern Brüdern zeitlich zuvorhero wissend gemacht/ und darvon vorsätzlich keiner ausgeschlossen werden solle/ wie auch die Früchten und Weinstürtz an allen Orthen/ durch unpartheyische getreue Diener und Leuth verrichten/ und was er überflüßig findet/ abstellen/ oder so es etwas nahmhafftes anlanget/ auch einer oder mehr unter den Dienern nicht getreu befunden worden/ dessen die andern Brüder berichten/ damit mit ihrem Rath solchem vorgekommen/ und wo vonnöthen/ die Aembter mit täuglichern getreuen Personhnen ersetzt werden mögen: Ebenmäßiger maß soll es auch mit jährlicher Anhörung der Küchen- und Keller-Rechnung/ so dem Haus-Vogt zustehet/ haben/ wie dann wir/ der ältere Bruder/ uns erbieten/ das gantze Jahr durch/ uff solches gute Achtung zu geben/ dem Wochen- und Becken- auch Speis-Kellers-Rechnungen uffs wenigst zu Viertel-Jahrs-Zeiten zu ersehen/ und allen Uberfluß abzuschaffen.

Weil auch zum Siebenden unser geliebter Herr Vatter seel. Neun lebendige Töchter verlassen/ darunter biß dato nur Sechs verheyrath und ausgesteuert/ die andern aber noch ledigen Standts/ und doch erwachsen seyn/ so erkennen wir Brüder uns schuldig/ daß wir uns unserer leiblichen unverheyrathen Schwestern der Gebühr annehmen/ wie wir dessen auch vätterlichen Befelch/ und anderst nicht Ursach haben/ haben aber beneben auch bey uns erwogen/ was unter Grafen und Herrn/ ja was höhern Stands Geschlechten/ durch die Töchter dem Mannsstammen/ da nicht gebührliche Maß und Ordnung uff alle Fäll gemacht werden/ kan entzogen/ und wie bald durch dieses Mittel die Herrschafften zertrennet/ und in frembde Hand durch Heyrath oder Erbschafften mögen gebracht werden.

Wann dann/ wie obgemelt/ unser geliebter Herr Vatter seel. bey Sr. Lbd. Lebzeiten die zwo ältern Schwester verheyrath/ mit Heyrath-Gut/ Kleidungen und anderer Gebühr also ab- und ausgefertigt hat/ daß sowohlen ihre Herren und Gemahlen/ als sie selbsten wohl zu frieden/ auch gegen solchen verzigene Töchter an der Herrschafft Lymburg/ biß uff die äusserste Fäll/ (die doch GOtt lang verhüten wolle/) seyn und bleiben; So lassen wir es bey solchem gemachten Anfang und Bestimmung des Heyrath-guths/ wie auch dem verfasten/ und nunmehr zum sechsten mahl geleisten Verzig billich bewenden/ und haben uns hierauf brüderlich in diesem Puncte dahin vereinigt/ daß unsere noch ledige unverheyrathe Schwestern/ und unsere weitere eheliche Töchter/ so schon in rerum natura seyn/ oder von uns und unseren Mannsstammen ehelichen gebohren werden/ nicht weniger/ als auch die Verzigene/ sie werden gleich verheyrath/ oder bleiben lediges Stands/ so lang wir Gebrüdere und unsere ehelich Mannes-Erbens-Erben/ und in rerum natura vorhanden syn werden/ von allen unser und unserer absteigenden Erben Mannliches Geschlechts, Herrschafften/ Schlössern/ Märckten/ Dörffern/ Weyhlern/ Höffen/ und in Summa von allen ligenden Gütern/ und denselben ein- und zugehörigen/ wie die Nahmen haben mögen/ wie auch/ da unsere Kinder und Kindes-Kinder mannliches Geschlechts vorhanden/ von aller fahrenden Haab/ baarem Gelde/ Kleynodien/ Silber-Geschirr/ Kleidern/ Hausrath/ Wein und Getraydt/ auch allen andern beweglichen Güttern/ hiemit itzt als dann/ und dann als itzt/ wissentlich und wohlbedächtlich ausgeschlossen seyn und bleiben/ und so lang als unser Gebrüdere Mannsstammen unsers Geschlechts Speckfelder und Sontheimer Lini vorhanden/ zu keinen ligenden und unbeweglichen Güttern/ weder ex Testamento, noch ab intestato aut ullo jure alio, nimmermehr zugelassen werden sollen/ noch mögen/ keinerley Fall/ die dieser/ und der alten Vereinigung zuwider/ immer erdacht werden möchten/ ausgenommen alles/ damit das Vermögen bey unserer mannlichen Linien unserer absteigenden Erben der Herren zu Lymburg/ desto langwühriger bleiben/ und der Splendor unsers Geschlechts desto beständiger erhalten werden möge/ in alle Weg; Da aber iemand unter uns/ wie auch unsere nachkommende Söhne/ und deroselben eheliche Leibes-Erben mannliches Stammens sonderbahre Ursachen zu haben vermeinen wolten/ dessen oder deren Töchter/ Schwestern oder sonsten andre inter vivos oder mortis causa zu bedencken/ der oder dieselben mögen ein solches thun/ von ihrer fahrenden Haab/ so sie bekommen/ und ihnen zustehet/ welches ihnen dann ohnbenommen/ sondern vorbehalten seyn solle/ solches iedoch auch mit dieser Maß/ daß der löbl. Stamm und Nahm des Geschlechts Lymburg in Achtung genommen/ und von demjenigen/ was in den Schlössern vor Silber-Geschirr/ Hausrath/ Bethgewand und dergleichen gefunden/ nicht bald oder leichtlich etwas/ so der Haushaltung halb/ durch Entwendung beschwehrlich seyn möchte/ andern verschaffen oder verändert werden.

Da es aber der liebe GOtt fürters also fügen solte, daß wir Brüder und unser Mannsstammen Speckfelder und Sontheimer Linien, (das doch GOtt nach seinem Willen lang verhüten wolle) gar absterben solte, so haben wir Gebrüdere uns dahin erinnert, daß vermög alter Theilungs- und Vertrags-Brieffe, so von unsern lieben Vor-Eltern vernünfftiglich beschehen, uffgericht und bestättigt, allewegen dahin angesehen worden, daß die Herrschafft, Land und Leuth mit ihren Schlössern und zugehörigen ligenden Güttern den nechsten Mannlichen Stammens und Nahmens der Herrn von Lymburg, angeerbet, und auch solche Manns- und Stammens Erben, den Töchtern, Schwestern und Fräulichen Geschlechts vorgezogen seyn, und solches ohne Zweiffel den Mannesstammen zu guten, damit derselbe in Würden und Wesen erhalten, auch zu grösserm Wohlstand und Uffnehmen befürdert werden möge; Also haben wir Brüdere, vor uns und unsere Söhne, Erbens-Erben, uff solchen letzten Fall uns dahin entschlossen, daß unsere Herrschafften, Land und Leuth, mit ihren ober und nieder Recht und Gerechtigkeiten, wie sie von uns ererbet, besessen, regiert und gebraucht worden, auch uff unser nechste Agnaten, Vettern und Bluts-Freunde des Stammens und Nahmens Herren zu Lymburg ꝛc. Gaildorff- und Schmidelfelter Linien dergestalt erblich fallen sollen, daß sie unsere Vettern, den Töchtern und Schwestern, unserer Linien vorgezogen, und sie weiblichen Geschlechts folgender gestalt davon abgewiesen werden sollen, daß wir Gebrüdere und unsere Mannes-Erben dieser Linien, uns auch gegen unsern Vettern itzlebenden und ihren Erben versehen, und unzweiffentlich getrösten wollen, sie auch ihres Theils uff solchen äussersten und letzten Fall ihrer Linien, (den GOtt auch lange Zeit verhüte,) gegen uns und unsere Erben, Herrn zu Lymburg ꝛc. eines gleichen gesinnet und freundl. geneigt seyn sollen, dann uf den widrigen unverhofften Fall, wir oder unsere Erben ein widriges erleben oder spühren solten, unsere nothwendige Gebühr zu bedencken auch frey stehen solle, wie dann auch uff diesen letzten Fall, uns und unsern Erben, den Töchtern und Schwestern unserer Linien an baarem Gelde, Legaten, und alle Fahrnus, ausser Geschütz, Munition, Wehr und Waffen, so zu den Schlössern gehört, zu verschaffen unbenommen, sondern vorbehalten seyn solle, dargegen aber darmit unsere Schwestern, Töchtern und Fräulein von Lymburg, itzlebenden und noch künfftigen unserer Linien an statt ihrer Legitima, und nothdürfftiger gebührl. Alimenten auch die Billichkeit erfolge, so erbieten wir Gebrüdere vor uns und unsere Erben, daß wir unsere liebe Schwestern, die nun erwachsen und unverheyrath seyn, sie seyn gleich bey unserer geliebten Frau Mutter, oder andern Freunden, wie wir nicht zweifeln, die noch Jüngern und unerwachsene, von wohlgedachter unserer Frau Mutter und Gemahlinen in aller Ehren-Gebühr, Zucht und Tugend, als gebohrne Fräulein ufferzogen, und die erwachsene noch lediges Standes darinn erhalten, und von aller Ungebühr getreulich gewarnet sollen werden, sie sich auch als gehorsamen Töchtern wohl anstehet, und dem Stand nach gebühret, züchtig, fromm und ehrlich verhalten werden, also wir ihnen alle vätterliche und brüderliche Treu erzeigen, ihnen gebührliche Unterhaltung reichen, und wann ihnen der liebe GOtt ehrliche Heyrath ihrem Stand gemäß, schicket, sie auch sich nicht leichtfertiger unbedächtlicher Weis einlassen, sondern ihrer Frau Mutter und uns Gebrüdern und Vettern, wie sichs gebühret, zu Ehren folgen, wir sie mit einem ehrlichen Heyrath-Guth, wie solches von unserm geliebten Herrn Vattern bestimbt worden, nehmlich drey tausend Gulden, auch gebührlicher Kleidung neben dem Geschmuckh, so sie von ihrer Frau Mutter zu gewarten, nach unserm Vermögen ausfertigen wollen, gegen dem sie den verfertigten und gewöhnlichen Verzig leisten, und alles das, was von ihren schon verheyratheten Schwestern geschehen, thun sollen, die andern Schwestern aber, so Leibes Ungelegenheit halben nicht zu verheyrathen seyn werden, sollen, wie obstehet, ihre gebührliche Alimenta, Kleider und andere Nothdurfft, aus gemeiner, oder eines ieden innhabenden Herrschafft Einkommen empfangen, ihnen mit guten Willen gereicht, und sie ad dies vitæ, ihrem Stand gemäß, gebührlich unterhalten werden, hingegen aber und nach ihrem Tod und Absterben, solle von ihrentwegen ab intestato, weder die verziegene Schwestern, noch kein anderer Bluts-Verwanther oder Freund, weder von uff- oder absteigender noch besetzter Linie, Jure Successionis nichts zu begehren oder zu fordern Macht haben, sondern wir die Gebrüdere und unsere Mannes-Erben sollen ihre Erben allein seyn, bleiben und heissen, dafern sie aber ichtwas zu disponiren Ursach hätte, entweder zur Danckbarkeit empfangener Gutthaten zur Gedächtnus ihrer, oder umb GOttes Willen, den armen ad pias causas, oder weme sie es sonsten gönnen wolte, solle es mit dieser Erinnerung zwar erlaubet seyn, daß sie die daher empfangene Wohlthaten, und dabey des Stammes und Nahmens ingedenck seye, und solches mit leidentlicher Maß geschehe. Demnach dann die nechstgesetzte Verordnung unsere Schwestern betreffend, auch auf unsere Töchter, die uns dem ältern Brudern Eberharden der liebe GOtt zum Theil beschehret, und da wir

wir andere uns in Ehestand künfftig begeben solten, dergleichen Seegen auch zu gewarten haben, gemeint seyn solle; Also und dieweil uns an Erziehung derselben, und wie es uf begebende Fäll mit ihnen gehalten werden solle, zu vergewissern nicht wenig gelegen ist; So haben wir Eberhard ꝛc. uns mit ihnen und sie mit uns dergestalt sich verglichen, daß wir unser habende und noch hoffende Töchter, so lang einer, als der Vätter noch im Leben ist, solche seine Töchter in wahrer Gottesfurcht, aller Zucht und Christlicher Tugend, durch seine Gemahlin ufferziehen lassen, und sie von seiner Quota und Antheil jährlichen Einkommens erhalten, auch so sie bey seinen Lebzeiten ihre Mannbahre Jahr erreichen, dem Herkommen nach, aussteuern, und der Gebühr ausfertigen solle, da aber unser einer, ehe solche unsere Töchter erwachsen, oder verheyrath seyn, versterben, und sein Gemahlin neben ihnen im Leben verlassen solte, so haben wir Brüdere ie einer dem andern zugesagt und versprochen, daß gleichwohl solche Töchter der Mutter, sofern sie nit in gemeiner Haushaltung sitzen bliebe, sondern ihren verordneten Wittumb beziehen solte, in ihrer Zucht gelassen, aber von solcher ein gebührend Kostgeld gegeben, und sie biß zu ihren mannbahren Jahren ehrlich erzogen, mit Kleidern der Gebühr und Nothdurfft nach unterhalten, und wann ihnen GOtt glückliche Heyrath schicket, sie auch ihren Gefreundten und Frau Mutter folgen, auch sich selbsten aller Ehren-Gebühr erweisen, von gemeiner Herrschafft nit weniger als unsere Schwestern mit einem gebührlichen und unter uns gebräuchlichem Heyrathguth ausgesteuert, ausgefertigt, und nicht unbedächtlich dem gantzen Geschlecht zu Schimpff, und dem verstorbenen Vatter zu Unehren, oder ihrem Stand zuwider zu ungleichen, und unserer Christl. Confession ungemäßen zu heyrathen weggegeben werden solle, dargegen aber sie die Töchter nit weniger als die Schwestern den vorigen von uns bedachten Statutis unterworffen, den gewöhnlichen Verzig zu leisten, und dem Mannesstamme vorgesetzter maßen zu weichen schuldig seyn sollen, doch haben wir Gebrüdere folgende Fäll den Schwestern und Töchtern, und also den Fräulein unserer Linie, und auch uns Brüdern und Vettern vorbehalten, nehmlichen, da einer unter uns eine oder mehr eheleibliche Töchter im ehelichen Stand überkommen würde, und neben ihnen kein Sohn vorhanden, oder aber einer oder mehr vorhanden, der vor oder nach dem Vatter ohne eheliche Manns-Erben Todts verführe, uff denselben Fall mag derselbig, unter uns oder unsern Erben, seinen oder ihren Töchtern, neben dem Heyrathguth und gebührlicher Ausfertigung, auch alle seine fahrende Haab verschaffen, welche Fahrnus, es sey an baarem Gelde, Silbergeschirr, Kleinodien, Haußrath, Wein und Getrayd und allem andern, dann allein Rüstung und Wehr, auch Munition, so in Häußern und Schlössern befunden wird, und zu derselben Defension gehörig, ausgenommen, ohne Eintrag der Agnaten, als den Töchtern folgen solle, doch daß sie auch dargegen die current Schulden, so ihr Herr Vatter hinterlassen würde, neben den Erben der aigenthumlichen Gütter pro rato bezahlen und ausrichten, würden sich aber die Agnaten mit den Töchtern des Rati nicht vergleichen können, auff denselben Fall sollen die nechste Freund beyde Theil in Güte deswegen vergleichen, auch im Fall entstehender Güte, was recht und billich, darunter sprechen, bey welchem Ausspruch es auch ohne alles Appelliren oder Reduciren endlich verbleiben, inmittelst aber, darmit gleichwohl Frauen und Glauben erhalten, die Erben und Innhaber der eigenthumblich verpfändten Gütter, uff Rechnung die Zins zu richten und zu bezahlen schuldig seyn.

Ferner und zum Andern, wann sich aus Schickung des Allmächtigen der Fall begebe, daß unser und unsere Nachkommen der Herrn zu Lymburg, gantz Mannlicher Stamm, welches doch GOtt gnädiglich verhüten wolle, mit Tod abgehen, und nicht mehr seyn würde, daß alsdann vermög und in Krafft der Würtzburg. Lehenbrieffe, und erster Lehenmachung, am dato 1483. die vier Dörffer, Gollhoffen, Sommerhaußen, Winterhaußen, und Lindelbach, allein uff die fräulich Erben der Herrschafft von Lymburg, Schenck Georgen ꝛc. Stammens und Geblüts, da deren vorhandē, fallen, aber alle des letzten verstorbenen Herrn zu Lymburg ꝛc. (im Fall er kein Testament vor seinem Absterben uffgericht und gemacht hätte,) ligende und fahrende Haab und Gütter ab intestato, dem oder denjenigen Personen, erblich und aigenthumblich heimbwachsen, folgen, auch Successionis Jure werden und bleiben sollen, die derselben Zeit bemelten letzten Herren von Lymburg ꝛc. vom Geblüt am nechsten verwanth seyn, doch uff solchen Fall den letzten lebenden Herren von Lymburg ꝛc. ein gewisse Anzahl Gelts, so von den nechsten der Herrschafft Erben, den dazumahlen lebenden Frauen und Fräulein von Lymburg ꝛc. solcher naben Verwandtnus nach, ab intestato nit erben können, solle ingemein und ieder insonderheit gereicht werden per dispositionem zu ordnen bevorstehen, und niemand hirmit Maß oder Ordnung geben seyn solle.

Letzlich haben wir Gebrüdere vor uns und unsere Erben, bey diesem Puncten die Schwestern und auch unsere Töchter und ingemein alle Fräulein unserer Linien betreffend, dahin entschlossen,

schlossen, da sich zutrüge, daß eine aus ihnen lebenden oder künfftigen, (das doch GOtt gnädig verhüten wolle,) in unordentliche Liebe geriethe, und sich ohne Vorwissen unser, ihrer Eltern oder anderer nechsten Blutsfreund vor sich selbsten aigenwillig und ohnbedächtig an eine geringere und solche Persohn verheyrathet, die unserm Stammen und Nahmen ungemäß und verkleinerlich, oder, als obgemelt, unserer Christl. Religion Augspurgischer Confession zuwider, deren hätte man alle Hülff und Handreichung abzuschlagen, wie auch einigs Heyrathguth zu geben erhebliche Ursachen, damit hierunter aber gebührende Maß gehalten, so ist zwischen uns verglichen, dafern sich wider alle Zuversicht dergleichen Handlung solten zutragen, daß es bey uns, unsern Nachkommen Mannliches Stammens, auch der Freund Gutachten stehen solle, nach Beschaffenheit der Umbständen aller Sachen zu ermessen, ob, was und wie viel einer solchen Schwester und Tochter zu geben oder nit.

Ob wir auch wohl zum Achten, aus Heiliger Göttl. Schrifft uns wohl zu erinnern und gut Wissens tragen, daß der H. Ehestand, ein Christlich GOtt wohlgefällige Ordnung und Satzung ist, dem menschlichen Geschlecht zu gutem, und umb Mehrung der Welt willen, auch zu Verhütung aller in GOttes Wort hochverbottener Unordnungen eingesetzt, und derselbe niemanden, der sein Alter und Jahr erreicht, auch darzu tauglich ist, zu verbieten, weniger aber einige Gesatz oder Ordnung solcher Göttlicher Stifftung zuwider gemacht werden kan oder soll, so haben wir uns doch bey diesem unter einander brüderlich erinnert, und zu Gemüth geführet, was grosse Beschwerden, Unruhe und Unrath, ja Spott und Schaden, aus unbedächtlicher und mit grosser Unordnung, ja wider allen Stern, ohne gehabten Rath, angefangenen Heyrath, nit allein solchen Personen selbsten, sondern auch einer gantzen Herrschafft und gantzem Geschlechte erfolgen, und daß solche unordentliche unbedächtige Heyrath auch selbsten wider GOtt, sein Gebott und Ordnung streiten, derowegen und dieweil dannoch unser Brüder ein zimbliche Anzahl, hingegen aber deren, von unserem Herrn Vatter sel. ererbten Herrschafften, solche Beschaffenheit ist, daß sie ohne äusserstien Schaden und hobes Verderben nicht getrennet, oder uns stückweis getheilet, vielweniger aber viel verheyrathe Gebrüdere und Regenten uff einmahl darinnen erhalten, am wenigsten aber deren Gemahlin alle, und in solcher Anzahl gebührender Weis, und itzigen Welt Herkommen und Gräfl. Gebrauch nach, verwidmet, oder uff Land und Leuth, ohne deren und der andern Brüder und Mannes-Erben hohen Schaden und Beschwehrden verwiesen werden mögen; So haben wir uns mit einander vereinigt, und zu Verhütung Spott und Schadens dahin gäntzlich verglichen, daß gleichwohl keinem unter uns, sich mittler Zeit in den Ehestand zu begeben mit nichten verbotten, oder durch diese Ordnung benommen seyn, hingegen aber ein ieder unter uns noch unverheyrathen, so weith verbunden seyn solle, daß er vorgesetzte und andere nahmhaffte incommoditates wohl bedencken, sich eigens Willens, seiner Lust und Gelegenheit nach, nit allerdings ohne Unterscheid der Geschlecht, Persohnen, Stands und Herkommens, auch unerwogen, was einem selbsten oder seinen Brüdern durch solche Verheyrathung, vor Spott, Schaden und Verderben erwachsen möchte, in ein ehelichen Contract einzulassen gemeint, izt oder künfftig seyn, sondern zuvorderst sein jährlich Deputat, habendes Einkommen, Diensten, ob und wie er ein ehrlich Fräulein zuverwidmen, und der Herrschafft ohne Spott und Schaden zu verweisen, in unsern ligenden Güttern, Land und Leuthen, Gelegenheit haben könne oder wollen, wohl erwegen, seinen Brüdern, ehe er sich in einige Wege bindlich einlässet, sein Vorhaben entdecken, ihnen, was der andern Persohn Thun und Lassen, Heyrathguth, auch was vor ein Gebrauch in ihrem Geschlecht, so wohl der Verweisung als des Verzigs halber seye, zu erfahren und zu eröffnen, was darüber ihr wohlmeynend Bedencken und brüderlich Gutachten seye, anhören, alsdann nach gestalt der Sachen sich weisen, und in dem die blinde Lieb zu seinem und der Brüder Schaden nicht verleiten noch zu viel überwinden lassen solle, in sonderer Betrachtung, daß in diesem allen wohlbedächtlich zu handlen, und unserer geliebten Vor-Eltern in solchen Fällen gemachte Ordnungen gegebene Maß und Satzungen, sonderlich Herrn Vatters sel. treuhertziges Erinnern, und mehr erholte Ermahnungen wohl wahr zu nehmen, fürnehmlich aber in allen vorstehenden Verheyrathungen dahin zu sehen ist, damit uff begebende Fäll, die Wittiben nicht uff unsere Schlösser und nahmhaffte Ansitz vermidert, verwisen, oder ihnen so viel eingeraumet werde, daß sie ihre Wittumbs-Sitz darinnen haben, oder so lang sie im Wittibstand, solche besitzlich innen behalten, und also solche Häuser, uns und unsern Mannes-Erben zu hohen Beschwehrden versperret werden solten, vielweniger ihnen einige Regierung nach ihrer Herren Tod uff den Unterthanen oder sonsten gestattet, oder uff solches die Verwittumben gerichtet, sondern uff ein gewisse Behaußung, so an gelegenen Orth, dem Stand gemäß, der Herrschafft ohne Beschwerd und Abbruch, und neben der Wohnung solcher Wittiben, auch ein solcher Staat an Geld, Früchten,

Wein

Wein und Unterhaltung gemacht werden, der der Herrschafft erschwinglich, ihnen dem Stand nach annehmlich, und allen Theilen verantwortlich seyn möge. Dann da einer oder mehr unter uns noch ledigen, dergleichen unordentliche Heyrath ohne Vorwissen, Consens und Bewilligen der andern vornehmen, sich in einig Heyrathlichen Contract, dem alten Herkommen und bekräfftigten Verträgen, auch uns oder unsern Herrschafften und Unterthanen zum Præjudicio einlassen solte oder würde, so sollen solche Contract, Beredungen, Zusagungen, uns oder unsere Erben, auch Gebiet und Herrschafften nicht binden, noch wir solchen Folg zu thun oder geschehen zu lassen schuldig, sondern ein solcher Heyrath oder dessen Abhandlungen hiemit Krafft dieser Vereinigung widersprochen, uns und den Unsern im wenigsten nicht abbrüchig seyn, wir hingegen alles, was vor diesem mit unsers geliebten Herrn Vattern sel. gutem Rath, Vorwissen und Bewilligen in vollstrecktem Heyrath beschlossen, zugesagt, und vermög Heyraths- Verschreibung und Wittumbs-Brieff verschrieben ist, auch noch ins künfftig wohlbedächtlich mit unserer aller, oder der mehrer Theil Wissen, Consens und einhelligem Beschluß, in eines oder des andern Heyrathsach abgeredt, verglichen, zugesagt, und der Gebühr bekräfftiget werden solte, das soll auch ohn allen Auszug, stet und vest gehalten, darinnen Treu und Glauben wohl bedacht, und uff begebende Fäll eines ieden unter uns verlassene Wittib dasjenig, was man ihr schuldig, mit Brieff und Sigeln bekräfftigt, und dem Geschlecht erschwinglich ist, geleistet werden.

Neben diesem ist zum Neundten wohlbedächtlich von uns bedacht und verglichen worden, daß gleichwohl wir und unsere Erben, Erbens-Erben und Nachkommen, in ewige Zeit, so lang unser Stamm und Nahm der Herrn zu Lymburg, durch GOttes Gnad und Seegen erhalten bleibt, und nicht sonderbahre zuvor angedeute ehehafften Ursachen darwider einfallen, wir unserer und ihrer liegenden Haab und Gütter keinen andern Erben nimmermehr setzen, machen, instituiren oder verordnen, noch auch dieselben, iemands anders donations-weis, oder sonsten einiger gestalt, dann wie hie unten von Veränderung der liegenden Gütter gemeldet, übergeben, einraumen und zustellen, sondern daß wir dieselben unsern Gebrüdern und unsern allerseits absteigenden ehelichen mannlichen Erben hinterlassen, inmaßen uns dann neque ex testamento, neque ab intestato, niemand succediren und erben solle, dann allein unsere und unserer absteigenden mannlichen Erben eheliche Söhne, oder im Fall einer aus uns keinen Sohn hätte, wir unter einander, und dann nach uns, andere unsere und ihre nechste Blutsfreunde, mannliches Geschlechts, unsers Nahmens und Stammens, iedoch damit gleichwohlen uns und unsern Nachkommen zu testiren nicht gar abgestricket noch benommen werde, so haben wir uns, und unsern Erben folgende Maß vorbehalten, nehmlichen, daß unser ieder, und unsere Mannes-Erben Macht und Gewalt haben sollen, uff den Fall vorgangener Grundtheilung, von denen ihnen zugetheilten Güttern, zwischen seinen ehlichen Söhnen und leiblichen Mannes-Erben, von fahrender Hab, aber zwischen seiner Gemahl und allen seinen Kindern in scriptis, oder in andere rechtmäßige Weg zu testiren, und eine Austheilung seiner liegenden Gütter unter seinen Söhnen zu machen, und dann auch sein Gemahl und Töchter mit der fahrenden Haab, uff Maß hieoben beym 7. Puncte bereits davon auch Vorsehung geschehen, und einem ieden zu bedencken, solches nach Gelegenheit ihrer Persohnen und anderer Umbstände, (so darunter billich zu erwegen,) gefällig ist, doch daß sie den Käyserl. Rechten in alle Weg gemäß, und unserer Vereinigung nit entgegen seye, wie auch ferner, uns und unsern Erben, mannliches Geschlechts, durch Testament, Codicill, oder einen andern letzten Willen, seiner Gemahlin einen Hoff oder dergleichen geringe Stuck, so über 2000. fl. Haubtguths nicht werth, oder ungefährlich über 100. fl. jährlicher Abnutzung nit erträgt, so lang sie in ihrem Wittibstand bleibet innzuhaben, zu nutzen und zu niessen, desgleichen ihr, wie auch seinen Schwestern, Vettern und Baasen, und dann ferner seinen lieben und getreuen Dienern, denen er mit Gunsten geneigt ist, vornehmlich ad pias causas den Armen, oder sonsten zu gottseligen Christlichem Gebrauch, etwas an baarem Geld oder fahrender Haab zu verschaffen, zu legiren und zu verordnen, Gewalt und Macht haben, doch sollen aber solche Geschäfft und Legata, die einer an Fahrnus und baarem Geld verordnet, also gemäßigt seyn, daß es seinem Vermögen nach, erschwinglich, den andern nechstverwanthen Agnaten träglich, zu Beschwehrnus oder anderer Consequenz kein Eingang mache, oder unlöbl. Nachrede gebehre, sonderlich die Termini unserer brüderlichen Einigung nicht überschritten, und die darunter bedachte finalis intentio observiret werde; solte sich aber verfügen, daß einer unter uns Gebrüdern oder unserer Söhne und Erben, vorgesetztem unserm Statuto von Verheyrathung zu wider, und seinem Stand ungemäß, außer Raths und Vorwissen anderer seiner Brüder, und nechstverwanthen Blutsfreunden anders dann sich seinem Stand und Herkommen nach gezihmet, zu einer Bürgerin oder Baurin sich

zu

zu verheyrathen gelüsten liesse, derselbe soll seinem Weib nichts zu vertestiren oder zu schencken Macht haben, desgleichen solle das Weib, ob sie ihren Gemahl überlebete, kein einige Administration, Nutzung oder Niessung seiner verlassenen Haab und Gütter liegender und fahrender, unter keinem einigen Schein, Gemächt, Geding, Nahmen oder Prætext nimmermehr haben, sondern alsbald von allen Güttern aus- und abgeschafft, und ihr mehr nicht dann ihr Heyrathguth, Widerleg und Morgengab, samt dem so zu ihrem Leib gehörig zugestellet, wann sie auch Kinder bey einander gezeuget hätten, die nach Absterben des Vatters vor einer solchen Mutter Todts versühren, solt sie zu der Succession derselben, weder ex testamento, noch ab intestato zugelassen werden, sondern davon und allen Güttern, die ihr Gemahl verlassen, hiemit itzt als dann, und dann als itzt, wissentlich excludirt und ausgeschlossen seyn, heissen und bleiben, es wäre dann Sach, daß solche Verheyrathung dannoch aus seinen Ursachen ihre Entschuldigung, darinnen mehr wider Wohlstand, dann Ehr gehandelt, und sie das Weib sonsten ehrlichen Herkommens, sich gegen ihrem Herren unverweißlich erzeiget hätte, da solle es alsdann bey den nechsten Gesipten und ihrer Erkantnus stehen, was und wie viel ihr in ein oder dem andern Weg zur Abfertigung passiren zu lassen, oder zu verordnen, so aber derselbe Herr zu Lymburg nach Absterben eines solchen Weibs, mit unsern oder unserer Nachkommen Rath, oder unserm Nahmen gemäß, wider in ein andern ehlichen Heyrath sich begeben würde, alsdann soll ihme sein voriger Heyrath nichts benehmen, sondern alles dessen fähig seyn, und zu disponiren Macht haben, so uns andern in Krafft dieser Erb- und Brüderlichen Vereinigung vergönnet und zugelassen ist. Ferners halten wir gleichfalls nicht vor rathsamb, sondern unserm Geschlecht zu Uffnehmen und fruchtbarlicher Erbauung, wohl vorständig, daß wann unsere und unserer mannlichen Erben ehliche Gemahlinen, künfftiger Zeit unsere und ihre Söhne überleben, daß alsdann uff solche Todesfäll, wie sie auch seyn, oder sich begeben mögen, der Herren von Lymburg ꝛc. unser absteigender Linie, sie die Mutter von ihrer Söhn wegen, da sie dieselben überlebten, nichts nicht an den liegenden Güttern zu gewarten und zu ererben haben, sondern mit ihrem Heyrathguth, Widerlagen und Morgengab, laut ihrer Heyraths-Brieffe, und dann mit demjenigen, was ihnen von Erbschafft wegen an fahrender Haab gebühren möchte, an statt ihrer Legitima von jedem Sohn uff den Fall zufrieden, und die liegene Gütter denjenigen werden und bleiben sollen, denen sie ab intestato vel ex testamento von Rechts wegen gebühren, iedoch haben wir Gebrüdere hierunter dannoch auch die Billichkeit, und damit den Gemahlen nicht zu kurtz oder ungütlich geschehen möchte, folgenden Fall erwogen, und es vor rechtmäßig und billich erachtet, auch daß es uff solche gebende Gelegenheit dergestalt gehalten werden solle, vor uns und unsere mannliche Leibes-Erben beschlossen, und einander bewilligt, nehmlich da eines Gemahlin, durch Erbschafft, oder sonst in wehrendem Ehestand ein ziemlich ansehliche Summa Gelts und Paarschafft erlangen, welche sie, oder derselben Herr und Gemahl, ihnen selbst, ihren Kindern und der lieben Posterität zu gutem, zu Erkauffung liegender Gütter anlegen würde, daß solch erkauffte Gütter von dem Corpore und gemeiner Herrschafft abgesondert, derselben Kauffer, und ihren absteigenden ehlichen Leibes-Erben frey eigen Guth seyn und bleiben sollen, ihres Gefallens damit zu schalten und zu walten, (besonders wann solche Gütter oder Hoff ausserhalb der gemeinen Herrschafft gelegen,) ohne Irrung, Eintrag und Verhinderung unser und der andern Gebrüdere und unser Erben, inmaßen an ihme selbsten billich und versehens Rechtens ist; Im Fall aber eine von ihrer aigenthumblichen Paarschafft einem oder mehr Höff und Gütter, so in der Herrschafft gelegen, darauf auch wir die Gebrüdere und unsere Erben Herren zu Lymburg ꝛc. dieser Linien, von Alters her, alle, hohe, mittel und niedere Obrigkeit, auch Gült, Rent, Zins, und Schatzung, Rais-steuer, Frohndienst, Zehend, und andere dergleichen Gerechtigkeit hätten, an sich erblich und aigenthumlich erkauffen wolte, solle ihr solches nicht leichtlich bewilligt noch gestattet werden, es geschehe dann mit gemeinem Consens, und daß die darauf stehende Recht und Gerechtigkeiten allerdings abgekaufft, mit baarem Geld, oder andern so guten Güttern und Dienstbarkeiten erstattet, die Obrigkeit aber uff solchen Güttern mit nichten begeben werden, und da sie mit der Zeit wiederumb fail würden, der Verkauff und Loßung nach ehrlicher unpartheyischer Leuth Erkantnuß und Anschlag uns den Gebrüdern und unsere Erben in gemein und besonders allein gegönnet, solches alles auch mit Uffrichtung ordentlichen Kauff- und Consens-Brief versichert, und keinem Fremden diß Orths zu kauffen, oder in einig andre Weg solche Gütter an sich zu ziehen zugelassen werden solle.

Bey diesem Neundten Puncte von den Successionibus und Erbschafften ist auch nit unnöthig von uns Gebrüdern erwogen worden, daß da noch unser ein ziembliche Anzahl, und nit eines ieden Leibes Gelegenheit, sich in Herrendiensten mit waitem Reisen, oder sonsten andern nützlichen Verrichtungen gebrauchen zu lassen, sondern einer oder mehr unter uns und unsern Söhnen und Mannes-Erben, sich nach erlangter und erfolgter Freystellung der Religion, (davon zuvor wir uns unter einander, und unsre Söhn und Erben treulich darvor gewarnet haben wollen) sich in geistlichen Stand begeben möchte, davon sie ihre Beneficia und sonderbahre Einkommen hätten, der oder dieselben sollen gleichwohl mit dieser unserer Verordnung nit gezwungen, aber doch dahin von den andern weltlichen Standts Brüdern und nechsten Blutsfreunden Mannsstammens brüderlich ermahnet und gebetten seyn, daß uf solchen Fall, und wann einer so einträgliche gute Beneficia und geistliche Einkommen erlangen, und also der weltlichen Gütter desto füglicher entrathen können solte, daß er asldann umb mehrers Uffnehmens willen seiner weltlichen Brüder, ihrer Söhn und Erben, auch habender Herrschafften gegen deme, daß sie ihme zu Erlangung solcher Pfründten allen nothwendigen Vorschub thun, und in deme keinen Kosten spahren, noch ansehen sollen, auch gegen Reichung eines Jährlichen Deputats, so nach Gelegenheit oder viele der Brüder oder Kinder zu machen, an seinem Antheil unserer dazumahlen habenden Herrschafften, wie auch aller anderer, nach solchem begebenden Erbschafften, von uns und unserer Linie herrührend nothwendiger Weis verzeihen, und also seinen weltlichen Brüdern oder Verwanthen, ein sonderliche brüderliche Treu und Freundschaft erzeigen wolle, hiegegen ihme oder ihnen den Geistlichen bevorstehen solle, solchen Stand zu seiner Zeit und Gelegenheit wiederumben zu verlassen, und in die Eh sich zu begeben, auch aller Succession und Erbschafft, nach Absterben seiner weltlichen Brüder und ihrer Manns-Erben, weniger nicht, dann ob sie nie in geistlichen Stand kommen, in Crafft dieser unserer Vereinigung, (die allein uff uns und unsere Söhn und ihre Erben gemeint,) fähig seyn, wie es dann der Succession halber, unter derselben gewesenen Geistlichen Söhnen und Töchtern, da sie nach verlassenen geistlichen in ehlichen Stand deren erobern würden, allerdings vorbestimbter und verglichener maßen gehalten werden solle, nicht weniger auch, da solcher unserer Brüder oder Brüders Söhn und Erben einer oder mehr im geistlichen Stand zu verharren, und denselben, ob er schon allein, seine weltliche Brüder und ihre Söhn, und also den Untergang dieser gantzen Linien erlebt, zu verlassen nit gemeint wäre, solle solcher gleichwohl uff solchen Fall, alle unsere und unserer Kinder liegende Gütter, für den andern Agnaten, auch Schwestern und Töchtern zu erleben, durch den zuvor geleisten Verzig und ausgeschlossen, ihm solche ihr Lebenlang unverthunlich innzuhaben, zu nutzen und zu gebrauchen erlaubt seyn, aber nach solches Geistlichen Abgang, sollen alle und jede, solche verlassene Haab und Gütter, uff unsere und ihre nechste Agnaten, Vettern und Blutsfreund, des Geschlechts der Herrn von Lymburg ꝛc. erblich fallen, dann solcher Geistliche von solchen Güttern zu testiren, oder dieselben zu vereussern oder zu verwenden nicht Macht haben, sondern sollen solche Gütter ungeschmählert den nechsten Erben des letztverstorbenen Bruders, seiner Söhne und Manns-Erben weltlichen Herren, wie erst vermeldt, zu hinterlassen schuldig und verbunden seyn.

Dann, und zum Zehenden, damit wir und unsere ehliche Söhne und Töchter, mit welchen ein ieglicher unter uns ins künfftig, nach iedes Verheyrathung möchte gesegnet werden, von GOtt dem Allmächtigen desto mehr Segens und Benedeyhung zu gewarten haben; so haben wir einander sambtlich und ieder insonderheit zugesagt, und brüderlich versprochen, daß wie wir mit Hülff des Allmächtigen bey unsern Lebzeiten auch zu thun uhrbietig, vor GOTT schuldig, und entschlossen seyn, also da der liebe GOtt über einen oder mehr unter uns, so im ehlichen Stand Kinder erzeuget, und im Leben hätte, solt und würd gebieten, wir andere noch lebende, uns solcher unserer Brüder hinterlassenen Wittibin und Waysen, mit allem treuen Fleiß annehmẽ, dieselbe gleich als die unsern bey dem Ihren schützen, schirmen, vertheidigen und handhaben sollen und wollen, auch die Verfügung thun, damit die Wittiben als Mutter, alle Gebührnus, ihrer Heyraths- Morgengab- und Wittumbs-Verschreibung gemäß, geleistet, die Töchter, wie oben an seinem Orth gemeldet, in der Furcht GOttes, aller Zucht und Jugend ufferzogen, zu seiner Zeit mit gebührlichem Heyrath versorget, ausgesteuert, oder da sie ledig bleiben, unterhalten, und mit nichten ausgeschlossen, sonderlich aber die Söhne in ihrer Jugend bey den Studiis erhalten, derowegen mit geschickten tauglichen Præceptoribus versehen, und in dem kein ehrliche ziembliche Kosten nit angesehen, oder gespahret, sondern dahin getrachtet werden, damit solche Jungen in ihren Kinder-Jahren etwas in Studiis ausrichten, nützliches lernen folgends, wann sie erwachsen, frembde Land und Sprachen sehen, erfahren und ergreiffen, und also wann die GOtt zu ihren mannbahren Jahren bringet, sie seiner Allmacht, dem lieben Vatterland, ihnen und den Ihren selbsten nutz, und dem gantzen Geschlecht und Stammen Lymburg ein Ehr und Ruhm seyn möge, wie solches gebohrnen Herren wohl ansteh et, und sonderlich allen Herren von Lymburg, von wegen ihres tragenden Erbschencken-Ambt, sehr nutz- und nothwendig, und bey Kaysern, Königen, Chur- und Fürsten, rühmlich und

und beförderlich ist, damit solche Zucht an den hinterlassenen Kindern desto mehr hafften, und sie dannoch nach ihrer Vätter Tod ein gewisse Zuflucht haben mögen, so solle ein ieder unter uns, dem GOtt Kinder beschehret, bey seinem Lebzeiten ordentliche und getreue Vormünder entweder aus uns, den Brüdern, oder nechsten Bluts-Freunden, ordnen, den Kindern solche commendiren, sie zu solchem bey rechter Zeit erbitten, und also was die Nothdurfft ist, disponiren, da aber einer von dem Tod und Sterbstündlein vor solcher Verordnung übereilet würde, so sollen alsdann die Gebrüdere, aus ihrem Mittel zween, neben noch einem nechsten Blutsfreund zu Vormunder und Curatoren zu bestimmen und zu erbitten nicht einstellen, die auch unter den Brüdern also ersucht werden, sich willfährig zu erzeigen hiemit ermahnet seyn, welche erkieste Tutores oder Curatores vor der ordentlichen Obrigkeit vorgestelt, daselbst nach Ausweisung der gemeinen Rechten beaydigt, und hierinnen alles das vollzogen werden solle, was zu ordentlicher Constitution solcher Vormündere von Rechts wegen gehörig ist, da aber ein Vatter seinen Kindern neben uns Brüdern, auch andere Vormünder, so nicht gebohrne Herren von Lymburg ꝛc. und unsers Geschlechts seyn, verordnen solte oder wolte, wie dann unser ieglichem solche Verordnung frey stehet, und unbenommen, so sollen doch solche gegebene Vormünder oder Curatores dieser unserer brüderlichen Vereinigung wohl erinnert, und von ihnen denenselben gemäß sich in seiner Verwaltung zu halten, in Vormunds Nahmen dem ältisten lebenden Bruder unter uns angeloben, und dann zu Antritt ihrer Administration allein in Beyseyn der lebenden Brüder, und der hinterlassenen Wittib nechsten Bluts-Freund einem, die Inventaria uffgericht und gemacht, die jährlichen Rechnungen aber durch die Vormünder und eines Theils der Brüder, oder nechsten Verwanthen, ordentlich von den Vormundschaffts-Dienern angehört, und da solche Söhne ihre mannbahre Jahr, als da seyn vier und zwanzig Jahr erreichen, sollen sie dieser Vereinigung genugsamb unterrichtet, und darauff zu geloben, da es nit im Achtzehenden ihres Alters schon geschehen, angehalten, aber vor Erfüllung der vier und zwanzig Jahr zu keiner Administration ihrer oder anderer Gütter gebraucht oder gelassen werden.

Ebener maßen sollen auch diejenige Brüder, oder ihre Söhne, welche (davor doch GOtt uns und sie sammentlich behüte,) in ein verthanisch unnütz Leben und Haushalten gerathen möchten, mit Curatoribus beladen, ihrer Gütter Administration entsetzt, dieselbe solchen Curatoren, uff Maß wie hievor bey den Minderjährigen angedeutet, befohlen, von ihnen ordentliche Rechnungen abgehöret, und solche böse Haushalter so lang in curatela gelassen werden, biß sie sich bessern, und wieder in ein nützlich Leben und Haushalten begeben.

Zum Ailfften haben unsere geliebte Vor-Eltern gantz wohlbedächtlich zu Erhaltung bey unserm Stammen und Nahmen der Herren von Lymburg ꝛc. Land und Leuth, Schlösser, Märckh, Dörffer, Weyhler und andere liegende Sitz und einträgliche Gütter, einen sonderbahren Vertrag von Veräusserung, Verpfändung und Versetzung der liegenden Gütter, in Anno 1476. uffgericht, diese Puncten vernünfftig und verständiglich ausgeführt, welchen Vertrag und Disposition wir hiemit und in dieser Vergleichung, wie er in seinem Begriff ist, und lautet, repetirt, confirmirt, und sterb von uns und unsern Mannes-Erben, in allen seinen Puncten zu halten zugesagt haben mit dem fernern Versprechen, daß wir Gebrüdere, wie wir izo im Leben seyn, ins künfftig an der Zahl abnehmen, aber hingegen liebe Söhne und Manns-Erben hinterlassen mögen, unsere von GOtt beschehrte, und von unserm lieben Herrn Vattern sel. ererbte und erlangte Herrschafften, wie wir sie mit ihren Schlössern, Dörffern, Weyhlern, und ingemein allen Zugehör, Güttern und Unterthanen besitzen, auch was uns der liebe GOtt noch weiter an Land und Leuth beschehren möchte, bey uns und unsern Erben in gutem Wohlstand zu erhalten, dieselb zu mehren, zu bessern, nit zu beschwehren, zu verpfänden, zu versetzen, oder zu alieniren, dann es geschehe aus höchstgetrungener Noth, und mit Vorwissen und gutem Rath unser aller, und die nach uns interessirt, und an uns nechste Erben seyn, wie dann keinem unter uns, so wohl weil wir in Gemeinschafft seyn, als da künfftig einige Theilung obgesetzter Maß nach geschehen solte, kein liegend Stück und Guth, so wir und unsere Söhn und Erben izo haben, oder künfftig überkommen werden, eigens Willens, ohne Consens, Rath und Willen der andern Brüder oder nechsten Verwanthen, iemand anders Pfand-weis einzuraumen, zu vertauschen, verkauffen oder zu alieniren gebühren, oder einige Macht gegeben seyn, sondern so ie einer unter uns seinen Antheil an solchen habenden Herrschafften und Güttern unvermeidentlicher Nothdurfft nach dergestalt zu alieniren Vorhabens wäre, soll er solches Antheil den andern Brüdern, oder ihren Söhnen dieser Linien anzubieten, und zu Bedacht drey Monat Zeit geben, und dem der solchen Theil an sich zu lösen begehret, umb ein ziemliches wohlfeyler, als einem Frembden zu lassen schuldig seyn, und in diesem Fall des obgedachten Vertrags in allen vorfallenden Umbständen wohl

wohl wahrgenommen, und darwider nicht gehandelt werden solle, wie dann uff solchen Nothfall die Brüder, sich gegen dem Nothleidenden brüderlich erweisen, und damit Trau und Glauben errettet, Land und Leuth unter uns erhalten werden mögen, allen möglichen Fleis fürwenden sollen.

Zum Zwölfften haben wir zu beständiger Erhaltung guter Correspondenz, Ruhe und Einigkeit, auch eines vertraulichen brüderlichen Wesens und Willens uns dahin mit einander vergliechen, da sich, (das doch GOtt verhüte) einige Mißverständnus und Unwillen oder Zweytracht zwischen uns etliche zween oder mehr entstehen solte, daß alsdann zu Verhütung Weitläufftigkeit sich die andern Brüder in solchen Streit schlagen, ihre uneinige Brüder hören, die Sach erwägen, und wie sie gütlich mögen verglichen werden, nachdencken, oder da die Güte nit helffen solte, einen unpartheyischen nahen Freund darzu ziehen, und alsdann einen vollmächtigen Spruch zu thun Macht haben, auch die Widerwärtigen dabey zu bleiben schuldig, oder doch es weiter nicht als an unsere nechste Verwanthe, so Herren von Lymburg ꝛc. gelangen zu lassen, und deren Ausschlags zu gewarten, ihnen erlaubet seyn, doch da solche Brüder oder Freund einen vertrauten Obmann zu ihnen zu ziehen vor nöthig erachten, solle es ihnen auch nicht gewehret, aber was also ordentlicher Weis, uff ihr beederseits Anbringen und Vortrag, vor ein Sententia ergehet, solle ohn alles weiters Appelliren, Provociren und Reduciren kräfftig seyn und bleiben.

Solte dann unter uns sammentlich ein Widerwillen oder Mißverstand sich ereignen, sollen wir ebenmäßig uns, unsere nechste Freund, oder in Mangel derselben, ehrliche Graffen oder Adels-Personen, uff Weis und Weg, wie erst gemelt, entscheiden zu lassen, und darbey zu bleiben ermahnet und schuldig seyn.

Letzlich, damit diese unsere brüderliche Vereinigung desto steter, vest und unverbrüchlich gehalten, und auch uff unsere Posterität propagirt werde, so sollen wir bey solcher zu bleiben, ie einer dem andern mit Mund und Hand an Aydsstatt zusagen, und bey unsern Ehren, Trauen und Glauben darwider nit vorsetzlich zu handeln versprechen, auch solcher gestalt, unsere Söhn und Manns-Erben diese Verordnung bestättigen lassen, und darauf, so bald sie ihre Achtzehn Jahr erreichen, dem ältisten Bruder in allweg Verspruch zu thun, mit Ernst anhalten, und ein ieglicher unter uns, so Söhn bekombt und hat, zu dieser brüderlichen Vereinigung mit Fleiß, nach vollkommenen Bericht anhalten, wie dann wir zu Anfang benahmte izt lebende Brüder dieser Linien, solches von uns wohlbedächtlich, ungezwungen, ungedrungen, noch in keinerley Weis und Weg hinderführt, geschehen seye, bekennen, und dabey zu bleiben, bey unseren Trauen und Glauben, auch vermög beschehenen Verspruchs, zusagen, und ja einer dem andern versprochen, so lang biß solche Verordnung entweder durch eine General-Erbeinigung des gantzen Geschlechts Lymburg ꝛc. geändert, oder von uns sämblich mit unser aller Wissen verbessert, vermehret, oder gar abgethan wird.

Des zu Urkund haben wir, die Gebrüdere, sammentlich uns mit eignen Handen unterschrieben, und mit unsern anhangenden Innsigeln bekräfftiget. Geschehen zu Ober Sontheimb den Sechzehenden Junii, im Jahr nach Christi unsers Erlösers und Seeligmachers Geburth Ein Tausend Sechshundert und Vier Jahr.

(L.S.)
Herr Sch. Georg hat gesigelt, aber nit unterschrieben.

Herr Sch. Wilhelm ingleichen.

Herr Sch. Conrads Unterschrifft und Sigill ist ausgelassen.

(L.S.)
Eberhard Herr zu Lymburg Erbschenck und semper frey ꝛc.

Georg Herr zu Lymburg Erbschenck und semper frey ꝛc.

Wilhelm Herr zu Lymburg Erbschenck und semper frey ꝛc.

Conrad Herr zu Lymburg Erbsch. und semper frey ꝛc.

(L.S.)
Heinrich Herr zu Lymburg Erbschenck und semper frey ꝛc.

J. Friedrich Herr zu Lymburg Erbschenck und semper frey.

NB. Dieser Nahm und Petschafft ist ausgelassen.

(L.S.)
Erasmus Herr zu Lymburg Erbsch. und semper frey ꝛc.

(L.S.)
Georg Friedrich Herr zu Lymburg Erbschenck und semper frey ꝛc.

NB. Vermög Schreibens von Herrn Schenck Georgen ꝛc. an Herrn Schenck Wilhelm ꝛc. datirt den 25. Junii 1624. (darinnen Ihr Gn. Herr Schenck Wilhelm von dero Herrn Brudern obgedacht ersucht werden, Herrn Georg Friedrichen uff die Erbeinigung zu verpflichten) ist diese Erbeinigung von sambtl. Herren Gebrüdern, mit gewohnlicher Pflicht-Leistung bestättigt worden, so hat Herr Schenck Philipps Ludwig auch dergleichen gethan.

CCXCIIX.

Käysers Ferdinandi II. Lehen-Brieff über unterschiedliche Stück und Güther für das gantze Geschlecht des Heil. Reichs Erbschencken und Herren zu Limburg, de Anno 1621.

WIr Ferdinand der Ander von Gottes Gnaden, erwöhlter Römischer Kayser ꝛc. Bekennen offentlich mit diesen Brieff, und thun kund allermänniglich, daß uns die Edlen, unsere und des H. Röm. Reichs Erbschencken und lieben Getreuen, Eberhardt, Georg, Wilhelm, Conrad, Heinrich und Erasmus, auch Carl, Joachim Heinrich, Albrecht Christian, Ludwig, Friedrich und Hanß Wilhelm, alle Herren zu Limpurg, Gebrüdere und respective Vettern, demüthiglich angeruffen und gebeten, daß wir ihnen, und ihr aller Leibs-Lehen-Erben, diese nachgeschriebene Stuck und Güther, mit Nahmen, das Gleit, das sich anhebt ob Müncken auf der Staig, und gehet biß an den Bach, vor den Viergrund, da die Mühl stehet, Item das andere Glait, so sich anhebt zu Geißlingen am Kocher gelegen, uf der Sigelsbach am Himmelportfall, und gehet gen Kresstelbach, uf der Steigen, biß an die Marckstein, da das Glait zu Völtzhauen an der Seit angehet, Item in dem vorgeschriebenen zweyen Glaiten giebt ein Wagen vier Schilling Heller und 4. Heller und ein Karn zwen Schilling Heller und 2. Heller und giebt ein Rind oder Ochs zwen Heller und ein Schwein ein Heller, Item der Wildpan, der sich anhebt zu Limpurg und gehet gen Kochen ab, biß gen Geißlingen, und die Buhle auf biß gen Than, von Than biß zu den Mühlen, die blinden Roth hinab, biß in den Kochen, und die Kochen uf biß in die Lein, und die Lein auf biß gen Leineck, von Leineck biß gen Pfalbron, von Pfalbron biß gen Haag, von Haag biß gen Braitenfürst, von Braitenfürst biß an die Wißlach, die Wißlach uff gen Burgstall, von Burgstall biß gen Kayserbuch, von Kayserbuch biß gen Weydenbach, von Weydenbach biß gen Newenstetten, von Newenstetten biß gen Fürnbach, von Fürnbach biß gen Buhelger, von Buhelger biß gen Schonbrun in die Roth, die Roth hinauf biß in die Rotenbach, von den Rotenbach biß auf die Gichelfelder Steigen, biß gen Michelfeldt, biß wiederumb gen Limpurg und aller der Wildpänn, Vorst-Recht und Glait, mit sampt den Ertz- und Bergwerck, die in den vorgeschriebenen Crayßen gelegen seyn, Item das Halß-Gericht unter Limpurg, Item das Halß-Gericht zu Michelbach, Item das Halß-Gericht zu Sulzbach und Schmidfeldt, Item das Halß-Gericht zu Adelmansfelden, Item das Halß-Gericht zu Weltzheim, Item das Halß-Gericht zu Sailach auf dem Wald, das sich anhebt bey der Buch und gehet gen Gebenweyler, und von Gebenweyler biß gen Altersberg, von Altersberg biß gen Gschwend, und darvon gen Stößl, Item vier Güther zu Schledstbach gehören auch in das Halßgericht gen Sailach, Hunberg, Sailach, Hinder-Steinberg, Nortenheimb, von den Steinberg, Copf, Luttesweyler, Niemandts Mühlin, Teschenthal, Wettenbach, Hundsperg, Krummühlin, Beyten Mühlin, Thalhen, Item den Reichenberg ab, biß an die Lein auf, biß an das mittel Jach, den Gelbach uf biß gen Steinberg, Item Hubenweyler, Bern, das alles mit seinen Begriffen, gehört in das Halßgericht gen Sailach, und alle Gericht, die sie in ihren Herrschafften haben, und darzu die Gannschafft, die sie fürbaß leyhen, und von uns und dem Heil. Reich zu Lehen rühren, und ob sie jetzt mehr hetten, das von uns und dem Reich zu Lehen rührte, das hierinnen nicht benandt, auch ihnen ungefährlich nicht wissens wäre, mit sampt dem Pann, in gemelten ihren Halßgerichten über das Blut zu richten, und insonderheit auch die Hochgerichtl. Obrigkeit, und den Pann über das Blut zu richten, zu den Sitz und Dorff ober Sandheim, damit weyl. unser lieber Herr und Anherr, Kayser Ferdinand, hochmilter seliger Gedächtnüß, weyland Schenck Fridrichen Herrn zu Limpurg verschiener Jahren versehen und begnadiget, dieses alles auch jüngst hievor Eberhard, Herr zu Limpurg, als der ältiste vor sich selbsten, und als Lehenträger obbenandter seiner Gebrüdere und Vettern von weyl. unsern geliebten Herrn Vettern und Vattern Kayser Matthiaßen, Christmildister Gedächtnis und dem H. Reich zu Lehen empfangen, und getragen, ihnen aber nunmehr nach tödtlichem Abgang ersthöchsternanter Ihrer Majt. und Lieb von uns, als jetzt regierenden Röm. Kayßern, von neuen wiederumb zu ersuchen gebührt, zu Lehen zu verleyhen, und darzu alle und jegliche Ihre Gnad, Freyheiten, Recht, Brieff, Privilegia, die ihren Vor-Eltern und ihnen von weyl. unsern Vorfahren, uns und dem Reich gegeben seind, auch aller ihrer Herrschafften, Wildpänn, Forst-Recht, Zölln, Glait, Halßgerichten, Freyheiten, Stadtrecht, Lehenrechten, Vogtrechten, alt Herkommen, gute Gewohnheiten, die sie bißhero gehabt, und löbl. hergebracht und gebraucht haben, in allen ihren Inhaltungen und Begreiffungen, zu erneuern, zu confirmirn, zu bestätten, gnädiglich geruheten, inmassen dann jüngst hievor vor höchstgedachts unsers geliebten Herrn Vetters und Vatters seligste Majt. und Lieb gleicher gestalt gethan. Deß haben wir angesehen, solch vorernahnten Herrn zu Limpurg, demüthig zimliche Bitt, auch die angenehme, getreue und nützliche Dienste, so das Geschlecht von Limpurg, weyl. unsern löbl. Vorfahren, auch uns und dem Heil. Reich offt willig gethan haben, und sie hinführo ins künfftige wohl thun mögen und sollen. Und darumben mit wohlbedachtem Muth, guten Rath und rechten Wissen, den genandten Herrn zu Limpurg, Gebrüdern und Vettern, und ihren Erben, die obgeschriebene Stuck und Güther mit ihren Zugehörungen und den Pann in den vorgemelten ihren Halßgerichten, besonder bar auch zu dem Sitz und Dorff Ober-Sontheim über das Blut zu richten, zu Lehen gnädiglich verleyhen, auch alle und jegliche ihre Gnad, Freyheit, Recht, Brieff und Privilegien, so ihren Vor-Eltern und ihnen von weyland unsern Vorfahren, uns und dem Heil. Reich gegeben seynd, und darzu alle ihre Herrschafften, Wildpann, Vorst-Recht, Zoll, Glait, Hals-Gericht, Freyheiten, Stadtrecht, Lehen und Vogtrecht, keinerley ausgenohmen, auch ihr alt Herkommen und gute Gewohnheiten, die ihr Vordern und sie bißhero inngehabt, und löbl. hergebracht und gebraucht haben, in allen ihren Inhaltungen und Begreiffungen gnädiglich erneuert, confirmiret und bestättiget, verleyhen, erneuern, confirmiren und bestätten ihnen solches alles von Röm. Käyserl. Macht, wissentlich in Krafft dis Briefs, was wir ihnen von Rechts und Billigkeit wegen davon zu verleyhen, zu verneuren, confirmiren und zu bestätten haben, also daß sie die obberührte Stück und Güther nun hinführo von uns und dem Heil. Reiche in Lehens-weis innenhaben, nutzen und niessen, uñ sich auch der vorgemelten ihrer Gnaden, Freyheiten, Brieffen, Rechten, Privilegien, Herrschafften, Wildpann, Vorst-Rechten, Zollen, Glaiten, Halßgerichten, Freyheiten, Stadtrechten, Lehenrechten, Vogtrechten, alt Herkommen, und gut Gewohnheiten, nach ihren Inhaltungen und Begreiffungen gebrauchen und geniessen, und nemlichen den Pann über das Blut zu richten, fürter ihr jeder, einen oder mehr ihren Amptleuthen, die Vernunfft und Erbarkeit haben, darzu schicklich und gut seyn, ferner zu richten, befehlen sollen und mögen, damit zu handlen und zu verfahren, gegen den Armen als den Reichen, und Reichen als den Armen, und darinnen nicht ansehen weder Lieb, Laid, Gunst, Gab, Muth, Furcht, Freundschafft, Feindschafft, noch sonst gantz kein andere Sachen, dan allein gerechtes Gericht und Recht, als sich gebührt, inmassen sie dann das gegen GOtt dem Allmächtigen an den jüngsten Gericht verantwortten wollen, alles bey den Eyd, den ernandte Erbschencken uns durch ihren vollmächtigen Gewaltträger, unsern und des Reichs lieben getreuen Jeremiam Pistorium, Fürstl. Pfaltz-Neuburg. Agenten an unsern Käyserl. Hoff, thun lassen, uns und dem H. Reich davon getreu, gehorsam und gewärtig zu seyn, mit den Pann vorgemelter maßen zu handlen, zu dienen und zu thun, als sich von solcher Lehen wegen gebührt, und mehr besagte Herrn von Limpurg von ihren Amptleuthen auch nehmen sollen, doch uns und dem Reich an unsern und sonst männiglich an seinen Rechten und Gerechtigkeiten unvorgriffen und unschädlich. Und gebieten darauf allen und jeglichen Churfürsten, Fürsten, Geistlich- und Weltlichen, Prälaten, Grafen, Freyen, Herrn, Rittern, und Knechten, Hauptleuten, Vitzdomben, Vogten, Pflegern, Verwesern, Amptleuten, Schultheissen, Burgermeistern, Richtern, Räthen, Bürgern, Gemeinden, und sonst allen andern unsern und des Reichs Unterthanen und Getreuen, in was Würden, Stand oder Wesen die seyen, von Röm. Kayserl. Macht, und wollen, daß sie die mehrbenandten Herrn zu Limpurg und ihre Erben, an den obbestimbten Lehenschafften, Gnaden, Freyheiten, Briefen, Rechten, Privilegien, Herrschafften, Wildpännen, Forstrechten, Zöllen, Glaiten, Halßgerichten, Freyheiten, Stadtrechten, Lehnrechten, Vogtrechten, alten Herkommen und guten Gewohnhaiten, und dieser unserer Käyserl. Confirmation und Bestättigung nicht irren noch verhindern, sondern sie deren, als obstehet, geruhiglich gebrauchen, geniessen und gäntzlich dabey bleiben lassen, und hierwider nicht thun, noch das jemand andern zu thun gestatten, in kein Weiß, als lieb einem jeden sey, unser und des Reichs schwere Ungnad und Straff, und die Pöenen in den gemelten ihren Freyheiten begriffen, darzu noch eine sondere Pön, nemlich funffzig Marck löthiges Golds zu vermeiden, die ein jeder, so er freventlich hierwider thäte, uns halb in unser und des Reichs Cammer, und den andern halben Theil den offtgemelten Erbschencken, Herrn zu Limpurg und ihren Erben, unnachläßlich zu bezahlen verfallen seyn soll. Mit Urkund diß Briefs besigelt mit unsern Kayserl. anhangenden Insiegel. Geben zu Wien den 25. Augusti Anno 1621.

FERDINAND.

Vice Rmi Dni Jo. Suiccardi
Archi-Cancellarii Moguntini.
Vt. H. L. v. Ulm.
Ad Mandatum Sac. Caes. Maj. proprium
H. R. Pucher.

CCXCIX.

Käysers Leopoldi Lehen-Brieff vor die Herren von Limburg/des Heil. Reichs Erbschencken und semper Freyen, de Anno 1659.

WIr Leopoldt, von GOttes Gnaden, erwöhlter Röm. Käyser, zu allen Zeiten Mehrer des Reichs, in Germanien, zu Hungarn, Böheimb, Dalmatien, Croatien und Scla-

Sclavonien ꝛc. König/Ertz-Hertzog zu Oesterreich/ Hertzog zu Burgundt/ zu Brabandt/ zu Steyr/ zu Kärndten/ zu Crain/ zu Lützenburg/ zu Württemberg/ Ober- und Nieder-Schlesien/ Fürst zu Schwaben/ Marggraff des H. Röm. Reichs/ zu Burgau/ zu Mähren/ Ober- und Nieder-Laußnitz/ Gefürster Graf zu Habspurg/ zu Tyrol/ zu Pfürdt/ zu Kyburg und zu Görtz/ Landgraff in Elsaß/ Herr auf der Windischen Marck/ zu Porttenau/ und zu Salins; Bekennen offentlich mit diesem Brieff/ und thun kundt allermänniglich/ daß uns die Edlen/ unsere und des H. Röm. Reichs Erbschencken und liebe Getreuen/ Franciscus Herr zu Limburg/ als der Zeit der älteste/ für sich selbst und seine respective Vetter und Gebrüdere/ Heinrich Casimir/ Vollrath/ Georg Eberhardt/ Philipp Albrecht und Wilhelmen Heinrich alle Herren von Limburg/ des H. Reichs Erbschencken/ und semper Freyen/ demüthiglich angeruffen und gebetten/ daß wir ihnen und ihr aller Leibs- und Lehens-Erben/ diese nachgeschriebene Stuckh und Gütter mit Nahmen/ das Glaid das sich anhebt ob Müncken/ uf der Staig/ und gehet biß in den Bach/ vor dem Vieren-Grundt/ da die Mühl stehet/ Item das andere Glaidt/ so sich anhebt zu Gaißlingen am Kochen gelegen/ uf der Sigelsbach am Himmelportfall/ und gehet gen Krefftelbach uf der Staigen/ biß an die Marckstein/ da das Gleith zu Völshoven an der Seithen angehet/ Item in dem vorgeschriebenen zweyen Glaiden/ gibt ein Wagen vier Schilling-Heller/ und vier Heller/ und ein Karren zween Schilling-Heller und zween Heller/ und gibt ein Rind oder Ochs zween Heller/ und ein Schwein ein Heller/ Item der Wildtbahn/ der sich anhebt zu Limburg und gehet gen Kochē ab/ biß gen Geißlingen/ und die Bühler auf/ biß gen Thanen/ von Than biß zu dem Mühlin/ die blinden Roth hinab/ biß in den Kochen/ und die Kochen uf/ biß in die Lein/ und die Lein uf/ biß gen Leinekh/ von Leinekh biß gen Pfalbron/ von Pfalbron biß gen Hag/ von Hag biß gen Braitenfürst/ von Braitenfürst biß an die Wißbach/ die Wißbach uf/ biß gen Burgstall/ von Burgstall biß gen Keyßersbuch/ von Keyßersbuch biß gen Weidenbach/ von Weidenbach biß gen Neuenstetten/ von Neuenstetten biß gen Fürnbach/ von Fürnbach biß gen Buhelger/ von Buhelger biß gen Schönbrun in die Roth/ die Roth hinauf/ biß in die Rottenbach/ von dem Rottenbach biß auf die Michelfelder Staigen biß gen Michelfeldt/ von Michelfeldt/ biß wiederumb gen Limburg/ und aller der Wildtbahn/ Forst-Recht und Glaidt/ mit sambt dem Ertz und Berkwerkh/ die in den vorgeschriebenen Craisen gelegen seindt/ Item das Halsgericht unter Limburg/ Item das Halsgericht zur Gailndorff/ mit sambt der Freyheit daselbst/ Item das Halsgericht zu Michelbach/ Item das Halsgericht zu Sulzbach/ unter Schmidelfeldt/ Item das Halsgericht zu Adtmannsfeldt/ Item das Halsgericht zu Weltzheim/ Item das Halsgericht zu Sailach auffm Waldt/ das sich anhebt bey der Buch/ und gehet gen Gebenweyler/ und von Gebenweyler biß gen Altersberg/ von Altersberg biß gen Geschwendt/ und davon gen Stoßl/ Item vier Gütter zu Schlechtbach/ gehört auch in das Halsgericht gen Sailach/ Hunberg/ Sailach/ hinder Steinberg/ Kartenbenn/ vor dem Steinberg/ Capf/ Lutteswеiler/ Niemandts Mühlin/ Teschenthal/ Wettenbach/ Hundtsperg/ Krummühlin/ Büntenmühlen/ Thalhaus/ Item den Reichenbach ab/ biß an die Lein auf/ biß an das mittel Joch/ den Gelbach uf/ biß gen Steinberg/ Item Hubenweiler/ Gern/ das alles mit seinen Begriffen/ gehört in das Halsgericht gen Sailach/ und alle Gericht/ die sie in ihrē Herrschafften haben/ und darzu die Mannschafft/ die sie fürbaß leihen/ und von uns und dem H. Reich zu Lehen rühren/ und ob sie iezt mehr hetten/ das von uns und dem Reich zu Lehen rührte/ das hierinnen nicht benant/ auch ihnen ungefehrlich nicht wissens wäre/ mit samt den Pann/ in gemelten ihren Halsgerichten über das Blut zu richten/ und insonderheit auch die hochgerichtlich Obrigkeit/ und den Pann über das Blut zu richten/ zu dem Sitz/ und Dorff Ober-Sontheimb/ damit weyl. unser lieber Herr und Anherr/ Kayser Ferdinandt/ hochmilder seel. Gedächtnus/ ihne auch weylandt Schenkh Friedrich Herr zu Limburg verschiener Jahren versehen und begnadiget/ dieses alles auch jüngsthievor weyl. Eberhardt Herr zu Limburg/ als damahln der älteste/ vor sich selbsten/ und als Lehenträger obbenanter seiner Gebrüdere und Vettern/ von uns und dem H. Reich zu Lehen empfangen und getragen/ ihnen aber nunmehr nach tödtlichem Abgang ersternantes ihres Brudern und Vetters Eberharden/ Erbschenkhens Herrn zu Limburg/ von uns als Röm. Käyser von neuem wiederumb zu ersuchen gebührt/ zu Lehen zu leihen/ und darzu alle und jegliche ihre Gnad/ Freyheiten/ Recht/ Brief/ Privilegia/ die ihren Vor-Eltern und ihnen/ von weyland unsern Vorfahren/ uns und dem Reich gegeben seindt/ auch alle ihrer Herrschafften/ Wildtbahn/ Forst-Recht/ Zoll/ Gleidt/ Halßgericht/ Freyheiten/ Stattrecht/ Lehenrechten/ Vogtrechten/ alt Herkommen/ gut Gewohnheiten/ die sie bißhero gehabt und löblich hergebracht und gebraucht haben/ in allen ihren Inhaltungen und Begreiffungen zu verneuern/ zu confirmiren und zu bestätten gnädiglich geruheten; Deß haben wir angesehen/ solch vorernanter Herren zu Limburg/ demütige zimbliche Bitt/ auch die angenehme getreue und nützliche Dienste/ so das Geschlecht von Limburg/ weylandt unsern Löbl. Vorfahren

ren/ auch uns und dem Heil. Reich offt willigklich gethan haben/ und sie hinführo in künfftig Zeit wohl thun mögen und sollen/ und darumb mit wohlbedachtem Muth/ guten Rath und rechten Wissen/ den genanten Herrn zu Limburg/ Gebrüdern und Vettern/ und ihren Leibs-Lehens-Erben/ die obgeschriebene Stuckh und Gütter/ mit ihren Zugehörungen/ und den Pann in den vorgemelten ihren Halßgerichten/ besonderbahr auch zu dem Sitz und Dorff Ober-Sontheim/ über das Blut zu richten/ zu Lehen gnädiglich verliehen/ auch alle und jegliche ihre Gnad/ Freyheit/ Recht/ Brieff und Privilegien/ so ihren Vor-Eltern und ihnen von weyland unsern Vorfahren/ uns und dem Heil. Reich gegeben seynd/ und darzu alle ihre Herrschafften/ Wildtpahn/ Forst-Recht/ Zoll/ Glaidt/ Hals-Gericht/ Freyheiten/ Stadtrecht/ Lehen- und Vogtrecht/ keinerley ausgenommen/ auch ihr alt Herkommen und gute Gewohnheiten/ die ihr Vordern und sie bißher inngehabt und löbl. hergebracht und gebraucht haben/ in allen ihren Inhaltungen und Begreiffungen/ gnädiglich erneuert/ confiemiret und bestättiget/ verleihen/ erneuern/ confirmiren und bestätten ihnen solches alles von Röm. Käyserl. Macht/ wissentlich in Krafft dis Briefs/ was wir ihnen von Billigkeit und Rechts wegen davon zu verleihen zu verneuren/ confirmiren und zu bestätten haben/ also/ daß sie die obberührte Stück und Gütter/ nun hinführo von uns/ und dem Heil. Reiche in Lehens-weis innhaben/ nutzen und niessen/ und sich auch der vorgemelten ihrer Gnaden/ Freyheiten/ Brieffen/ Rechten/ Privilegien/ Herrschafften/ Wildtpahn/ Forst-Rechten/ Zöllen/ Glaiten/ Halßgerichten/ Freyheiten/ Stadtrechten/ Lehenrechten/ Vogtrechten/ alt Herkommen/ und gut Gewohnheiten/ nach ihren Inhaltungen und Begreiffungen gebrauchen und geniessen/ und nemlichen den Pann über das Blut zu richten/ fürter ihr jeder/ einem oder mehr/ ihren Amtleuthen/ die Vernunfft oder Erbarkeit haben/ darzu schicklich und gut seyn/ ferner zu richten befehlen sollen und mögen/ damit zu handlen und zu verfahren/ gegen den Armen als den Reichen/ und den Reichen als den Armen/ und darinnen nicht ansehen weder Lieb/ Leid/ Gunst/ Gaab/ Muth/ Furcht/ Freundschafften/ Feindschafften/ noch sonst ganz kein andere Sachen/ dan allein gerechtes Gericht und Recht/ als sich gebührt/ inmassen sie dann das gegen GOtt dem Allmächtigen an dem jüngsten Gericht verantwortten wollen/ alles bey dem Eyd/ den obernante Erbschenkhen/ uns durch ihren vollmächtigen Gewalttrager/ den Ehrsamen gelehrten/ unsern und des Reichs lieben getreuen/ Heinrichen Drighoff/ beeder Rechten Doctorn und Agenten an unserm Käyserlichen Hoff/ thun lassen/ uns und dem Heil. Reich davon getreu/ gehorsamb und gewärtig zu seyn/ mit dem Pann vorgemelter maßen zu handtlen/ zu dienen und zu thun/ als sich von solcher Lehen wegen gebührt/ und mehrbesagte Herrn von Limburg von ihren Ambtleuthen auch nehmen sollen/ doch uns und dem Reich an unsern und sonst männiglich an seinen Rechten und Gerechtigkeiten unvorgriffen und unschädlich.

Und gebieten darauf allen und jeglichen Churfürsten/ Fürsten/ Geistlich- und Weltlichen/ Prälaten/ Grafen/ Freyen/ Herren/ Rittern/ Knechten/ Hauptleuthen/ Vitzdomben/ Vogten/ Pflegern/ Verwesern/ Schultheissen/ Burgermeistern/ Richtern/ Räthen/ Bürgern/ Gemeinden/ und sonst allen andern/ unsern und des Reichs Unterthanen und Getreuen/ in was Würden/ Stand oder Wesen die seyen/ von Röm. Kayserl. Macht/ und wollen/ daß sie die mehrbenandten Herren zu Limburg und ihre Erben/ an den obbestimbten Lehenschafften/ Gnaden/ Freyheiten/ Briefen/ Rechten/ Privilegien/ Herrschafften/ Wildtpahn/ Forstrechten/ Zöllen/ Glaidten/ Halßgerichten/ Freyheiten/ Stadtrechten/ Lehenrechten/ Vogtrechten/ alten Herkommen und guten Gewohnheiten/ und dieser unser Käyserl. Confirmation und Bestättigung nicht irren noch hindern/ sondern sie deren/ als obstehet/ geruhiglich gebrauchen/ geniessen und gäntzlich dabey verbleiben lassen/ und hierwider nicht thun/ noch das jemands andern zu thun gestatte/ in kein Weis/ als lieb einem jeden sey/ unser und des Reichs schwere Ungnad und Straff/ und die Pöen/ in den gemelten ihren Freyheiten begriffen/ darzu noch ein sondere Pöen/ nemblich funffzig Marck löthigs Golds zu vermeiden/ die ein jedet/ so offt er freventlich darwider thäte/ uns halb in unser und des Reichs Cammer/ und den andern halber Theil den offtgemelten Erbschencken/ Herrn zu Limburg/ und ihren Erben/ unnachläßig zu bezahlen verfallen seyn solle.

Mit Uhrkundt diß Briffs besiegelt mit unserm Käyserl. anhangenden Innsigel/ der geben ist auf unserm Königl. Schloß zu Preßburg/ den 1. Monats-Tag Septembris, nach Christi unsers lieben HErrn und Seeligmachers gnadenreichen Gebuhrt/ Sechzehenhundert Neun und Funffzig/ unserer Reiche des Röm. im Anderten/ des Hungarischen im Fünfften/ und des Böheimischen im Dritten Jahre.

Leopold.

Georg Ullrich Graff zu Wolckhstein.

Ad Mandatum Sac. Cæſ. Majeſtatis proprium

Willhelm Schröder.

CCC.

Käysers Leopoldi Lehen-Brieff über des Heil. Röm. Reichs Erbschencken-Amt, für Schenck Vollrathen, Herrn zu Limburg, Speckfeldt, als ältesten Herrn des Hochgräfflichen Hauses Limburg, de Anno 1678.

WIr Leopold, von GOttes Gnaden, erwehlter Röm. Käyser, zu allen Zeiten Mehrer des Reichs, ꝛc. Bekennen, und thun kund allermänniglich, daß vor uns der Wohlgebohrne, unser lieber getreue Vollrath, Herr zu Limburg, semper Frey ꝛc. durch den gelehrten Georgen Fabricium, der Rechten Doctorn und Agenten bey unserm Käyserl. Reichs-Hoff-Rath, als gevollmächtigten Gewalttragen erschienen ist, und uns unterthänigst ersuchet und gebetten, daß wir erstgenantem Vollrathen, Herrn zu Limburg, als dem ältern Herrn zu Limburg, das Erbschencken-Amt, als Unterschencken, des H. Röm. Reichs, das dann von uns, als einem König zu Böheimb, des Röm. Reichs Ertz-Schencken zu Lehen gehet, mit allen seinen Gnaden, Ehren, Freyheiten und Gerechtigkeiten, wie dann dasselbe von seinen Vettern, weyl. Heinrich Casimir, Herrn zu Limburg, semper Frey, in Krafft des von uns sub dato den ein und zwanzigsten Februarii Anno sechzehenhundert, fünff und siebenzig gegebenen Lehen-Brieffs, ordentlicher Weis auf ihne, als der Zeit den ältisten des Nahmens und Geschlechts derer zu Limburg kommen und gefallen, gnädiglich zu verleihen, geruhen wolten. Wann wir dann gnädigst angesehen seine zimbliche und gehorsamste Bitte, auch wie daß seine Vor-Eltern lange Zeit an dem Röm. Reich, von unser Cron und Vorfahren, Königen zu Böheimb, Ertz-Schencken des Reichs hergebracht, seine Vor-Eltern deß auch gegen unsern Vorfahren, Königen, und der Cron Böheimb nützlich verdienet und gehalten haben, und er sich hinführo auch also halten und thun solle; Und darumb mit vorgehabtem Rath unserer Räthe der Cron Böheimb und lieben Getreuen, und rechtem Wissen, haben wir dem obgenannten Vollrathen, als dem ältern der Herren zu Limburg, semper Frey, dasselb Erbschencken-Amt, und Unterschencken des Röm. Reichs, mit aller seiner Freyheit, Ehren, Gnaden, und Gerechtigkeiten gnädiglich verliehen, und verleihen ihme das hiemit in Crafft diß Brieffs, aus vollkommener Königl. Böheimischer Macht, des gedachten Amts in dem H. Röm. Reich, da das die Nothdurfft erheischet, zu gebrauchen, wie das von seinem Vettern, auch desselben Vor-Eltern auf ihne herkommen und gehalten worden ist, auch also zu halten, und zu gebrauchen, ohne Gefährde, doch uns und der Cron Böheimb, an Ehren, Gerechtigkeiten, Lehenpflichten und männiglichs Rechten ohne Schaden, darauf hat uns genannter Georg Fabricius, an statt seines Principalen, offtgedachten Vollrathen, Freyherrn zu Limburg, Crafft deß von ihnen gegeben, und zu unser Königl. Böheimischen Hoff-Cantzley eingelieferten Gewalts, in sein Gewissen und Seel gewöhnliche Gelübd und Aydt gethan, sich in solchem Amt gegen uns, und der Cron Böheimb in allen Sachen dergestalt gehorsamlich zu verhalten, wie seine Vorfahren gethan und verhalten haben, auch wo solch Amt anspruchig würde, mindert anderstwo dann vor uns und der Cron Böheimb zu verrechten, alles getreulich und ohngefährlich. Zu Urkundt diß Brieffs besiegelt mit unserm Käyser- und Königl. anhangendem grössern Innsiegel, der geben ist in unserer Stadt Wien, den Achtzehenden Monathstag Julii, nach Christi unsers lieben Herrn und Seeligmachers gnadenreichen Gebuhrt, im Sechzehenhundert Acht und Siebenzigsten, unserer Reiche des Röm. im Ein und Zwanzigsten, des Hungarischen im vier und zwanzigsten, und des Böheimischen im zwey und zwanzigsten Jahre.

Jo. Hartwigius Comes de Nostiz
Regis Boh. Cancellarius.
Ad Mandatum Sac. Caes. Regiaque Maj. proprium
J. von Thaun mppr.

SVPPLEMENTA
Zu den Grafen von Bentheim.

(I.)

Eheberedung zwischen Graf Clausen zu Tecklenburg, und Gräfin Mechteln von dem Berge, samt deren Verzicht auf die Grafschafft Tecklenburg, de Anno 1459.

WY Conrad van Diepholt confirmiret to offenbrugge, Claes van Hoern, Ertwyn Ertman, Gerlachs van Beveren, Reinbert Cappel van wegen des Edelen Junkheren Clawes Greven to Tekhenneborg, op de ene ende, op die andern syde wy Bernt Herre to Benthem, Henrich Herr tho Gehmen, en Werlinghofn, Gert van Keppel, Ritter, en Frederich van Keppel van wegen des Edlen Wilhelms Herr thon Berge thon Biland, en tothedell antreffende de Edele Juffrow Mechtelt van dem Berge syne Tochter, doen kund, und bekennen mit diesen Breve, dat wy Gade to ehren tuschen den beiden enen billikh gededingt heben: also dat de Edle Junkher Claes Greve vorgenannt soll hebben tot billigen Ehe en echte de Edel Jonser Mechtelt van den Berge vorg. Int myt oer tot enen Bruitschat en mede Gave nehmen acht dusent en süfhundert Rynsch Gulden, oth sall de Edel Jonser Mechtelt vorg. tot den vorg. deren Bruitschafft bekhleet, und bekhledet syn als ene Gräffinnen tot Tekhlenborg toe behoret. Ende hiemede sall de Edel Jonser Mechtelt vorg. vertyen, und vertegen wesen op oer Vaderlike, en Moderlike Erve en Guit, en so se dan dree Broeder hevet sullen na dode de Edeln Jonkherrn Oeswalt en Jonkher Rudolph by den Lande blyben ende off derer ener storer sonder wittelike geboete so sollde erer en op den andern erver, in den der den Broder salmen mit Gräflichen Stadte besorgen, so deel man van een so der twyer Broder vorg. welch veester so et sy by lebent des Edlen Jonkhern Wilhelms vorg. off nae synen doet, sal men den Edele Jonkhern Claes tot behoff Jonsern Mechtild vorg. vnd eren Erven geven, vnd betaelen binnen Jaers na des doden sterfftag dusend Rynschgulden, ende wert sake dat de dree Broeder vorhen alle verstreven sondern ehte geborte, so sall alßdan ende met eer die Edel Jungkher Clases vorg. tot beholff Jonser Mechtelt vorg. beerdet wesen met aller Herlicheeden, Schloeten, Lande, Lüde Erve, oder nagelaten guede, yede, en onrede dat de leste Broder hadde, die syne Süster niet onerven sall, sander Argelist, beheltlich doch off sie echte Husfrowen Naelieten oer lifftucht oer levenlangh die onm tot oren Breve gemaekht en bededingt were. Quemen okh soen en Lyves Erven van er beeder geschechen die sullen an die Herschap Tekheneborg an allen Herrlicheden berecht ende beervet syn gelikh de Greve vorg. nu is; Jnd de dochtere tho bestadene ende van den Lande to beraden ehrlikh ende rehtlikh na Rade en gutdünkhen oerer Heeren ende Vreunde an beider syden van Vader, en van Moder an oeren gelikhen en na gewonheit des Landes, da se wall versorget syn. Quemen okh van en Dochtere en geen Soens, die sollen dan an de Herschap Tekhenneborg beervet ende berechtigt syn, gelieckh als de soens unde wy Claes Greve, Wilhelm Herr thon Berge vorg. heven malekhander gesekert ende gelavet, seckren en laven in gutten truwen alle vorg. dat onser einich antreffen mag van ons, onse Erven, en nachkomlinge vaste ende stede to halden, sonder Argelist, unde wy Claes Greve vorgen. hebben befahlen ende befehlen aver med os desen Breve allen ende itlikhen, unsern Amptlüden, Berchmänner, Bürgemeistern, Rade, Gemeenheit, vnser Herschap Tekhenneborg, und van allen onsen Herrlikheiten. Dergelickhs wy Wilhelm Edel Herr thon Berge, allen unsen Amptlüden, Borgmans vnd Burgemeistern, Schepen, unde Rath unser Stätt van den Berge dat sekheren laven ende schweren sollen doen, ons Claes Greve ende Wilhelm Edel Herre vorg. vast ende stede to halden allent, als vorschreven is so velle oere elkh dat nu offt hernahmahls andreffen mach, sander Argelist ende des mit telaten um einige Saekh die geschiet seyne, off hernachmahlen gescheen mögen ende hebbē des to orkonde wy Claes Greve ende wy Wilhelm Edel Heer thon Berge vorg. want wy bekennen dat dese Dingen als vorg. aldus tuschen vns beeden bededingt seyn vnse Segel an deser Breff doen hangen ende hebben gebeden ende bidden, over mit desen selven Breff den Erwerdigen in Gade Herrn Conrad van Diepholt confirmert to Ossenbrugge, die Erbarn Claes van Horn, Ertwin Ertman, Gerlich van Bivern vnd Rembert Cappel op de eine ende; op de ander stet den Edlen Herrn Bernt Greve to Benthem, Herr Henrich Herr tot Gehmen en Wevelinghofen, den erbarn Herrn, Gert van Keppel, Ritter, ende Frederich van Keppel, dat se als hilikhs en dedings Lüde vorg. oere segele mede an desen Breff hebben willen hangen, dat wy vorg. an bede en besser de willen by beden vorg. gerne gedaen hebben, mit onsern segeln hieran gehangen int Jaer onses HErrn dusent verhundert negen en fiestig an dem Tage Conversionis Sti Pauli.

(L.S.) (L.S.) (L.S.)

(II.)

Graf Curdts zu Tecklenburg Revers, seiner Frau Mutter Gräfin Eringart Witthums-Sitz zu Retha und einige andere Puncte betreffend, de Anno 1534.

ICh Curdt Grave zu Tekhlenburg, thue kund, vnd bekhenne in vnd vermittels diesem Brieve, vor iedermänniglich, daß die wohlgebohrne Otto vnd Eringart vnd Grävinne zu Tekhlenburg, mein freündlicher lieber Herr Vatter, vnd Frau Mutter, vnbezwungen freyes Willens, mit raiffem Rath, wohlbedachtes Muths, und guetter Wissenschafft mit Handt und Mund in der allerbesten Weise, Form und Manier Jhr L. khräfftigst, vnd in Rechten best thun solten, könten, oder möchten mit dem Haus und ganzen Gravschafft Thekhlenburg laut einer Verschreibunge mit Hoheit, Herrlichkeit, aller alten und neuen Zugehörungen, und Gerechtigkeiten, wie Jhr Lbd. die biß an diesen Tag hergebracht, und besessen, nichts ausgescheiden, übergeben und aufgetragen haben, mit sothaner Weise, daß twolgemelter mein freundlicher lieber Herr Vatter, mit twolgedachter meiner freundlichen lieben Frau Mutter nun fort an stund, auf das Haus Retha thehen wil, vnd nachdem so dem Haus und Herrschafft fürgeschrieben twolgerührter meiner freundlichen lieben Frau Mutter, inhalt vorigen darauf gegebnen Siegeln vnd Brieven (den diß Contract vnschädlich seyn soll, sondern in ihrer Vollmacht ganz deger, vnd all blieben lassen) widdumb ist, hefft Jhr L. sothan Haus vnd Herrschafft mit Hoheit, Herrlichkeit, vnd aller alten vnd neuen Zubehörungen, vnd Gerechtigkeit, wo ich die von Jhrer L. empfangen, vnd biß anher herbracht, vnd besessen,

sen, zur widdumb angenomben, vnd Ihr L. soll vnd will, das Ihrer L. freundlichen lieben Gemahl seinen freundlichen lieben Herrn Vatter mit sich die Zeit seiner L. Lebens ehrlich darauf erhalten, vnd sothan Haus vnd Herrschafft nach widdumb rechte, vnd nicht weiter gebrauchen, vnd besizen, ohne Irrung meiner, oder meiner Erben vffsprach, oder besperend, doch mit dem Beding, wo Ihro L. bey ihren Fräulichen Ehren bewilliget vnd zu geschehen zugesaget, daß all ihr L. Amptleute, Befelchhabere, Burgermeister, Lehenherren, Räthe vnd ganze Gemeinheit, Haus, Herrschafft vnd Stadt Retha, in ihren Eyden allezeit solle bevohlen, vnd verpflichtet sein eher Lefften, thor widdumb mit vnd meinen Erben zur Erbschafft treu und hold seyn, also daß nach Tode Ihrer L. gemeldte Haus vnd Herrschafft Retha niemand anders mit ihrem Wissenschafft, vnd Willen, dann mir vnd meinen Erben solle wieder angeantwortet vnd eingelievert werden, ohne Argelist etwa Funde, Exception, Constitution, Dispensation, Gunst, Gnade, oder Gefehrde aller Geistlichen, vnd weltlichen Gesezen, so Menschen Sinne erdacht haben, oder hier entgegen erdencken möchten, gänzlich hieran verziehen, die Nippen wollen, vnd Katten, dycke vnd anders, so ich in gemeldter Herrschafft Retha mit meinem selbst Gute gemacht, soll Ihr L. die Zeit meines freundlichen Herren Vatters Leben auch behalten, aber nach Tode Sr. L. wider an mich oder meine Erben unbeschwert ohn iemand besperrend, oder Einsagte fallen, es were Sake, Ihr L. vnd ich des noch anders übereinquemen, wan Ihr L. soll vor einem andern allezeit die neste dazu seyn, derhalben die Möllen, vnd dycke in guett Bau, und Bewahrung halten, ich auch vermög Loffwerdiger Siegel, und Brieve, etliche erfliche Gerechtigkeit, oder nachgelassen Güetere, selig. Wolten Vornsah. an mich gebracht, was derselbigen Güeter, so mir dovon zukommen, Ihrer L. dieweil sie versezt, gelassen können, das soll Ihr L. aus gescheheden zehen Gulden von einer weisch, so ich viel geredes vorweiß, darto macht heben, vnd Ihr L. Lebenlang davor gebrauchen, vnd behalten, aber nach Tod Ihr L. sollen sothane Güetere ledig, loß vnd all ohn iemands besperrend oder Einsage wieder an mich, oder meine Erben khomben, vnd fallen ohne Argelist, oder Gefehrde, dazu soll vnd will ich Ihr L. die Thidt meines freundlichen lieben Herrn Vatters Levend um seine L. mit Wive, Kinde, vnd Noidturfft desto besser zu unterhaltende, alle Jahr von der Grafschafft Tekhlenburg hundert Gulden geben vnd bezahlen, dabeneben alle Jahr hundert Maldt hartes Korns, als Roggen und Gersten, funffzig Maldt Hassern, vnd hundert Schweine, wan volle Mast ist, auch wan zu Retha keine Mast, vnd Tekhlenburg Mast were, alßdenn soll ich Ihr L. ein ziemlich von Schweinen allda fett machen lassen, ich soll vnd will auch Ihr L. die Butter von Gräningen halb lassen zu Retha folgen, dazu soll Ihr L. den Zoll zu Lengeickh auch behalten, all die Zeit meines Herrn Vatters twolgedacht Levende, aber nach Tod Sr. L. nicht, sondern allein Ihr L. mit dem Haus und Herrschafft Retha, obgedachte nach Widdums-Recht, vermög Ihr L. Siegeln, vnd Brieven, den dieser Contract vnschädlich gefriedigt seyn, ohne Argelist und Gefehrde, ich soll und will auch meinen Proder Otten, die Zeit meines Herrn Vatters Leven, so fern sein L. bey mir seyn, und bleiben will, selb vierdte Person, und Pferde gleich mir, und der Meinen ehrlich in Bekostung vnd Futterung auf Tekhlenburg unterhalten, darzue Jahrlichs hundert Gulden geben, vnd das soll sein L. sich meines weitern Regiments, oder fernern auf dem Haus oder in der Gravschafft Tekhlenburg annehmen, gebrauchen, oder krödigen, mehr nach dem Tod meines freundlichen lieben Herrn Vatters sel. L. nach vermög vnd ziemlicher Gebühr der Gravschafft zu Tekhlenburg vorgeschrieben S. L. Antheil einen Abschied geben, ich soll und will auch Jährlich die Ayden meiner Süster Catharinen, und Elisabeth mit gemegen an Schweinen, Rinder vnd anders, biß so lang sie GOtt besser selvest wolhaben mögen, nicht verlassen, die Güeter so meine freundliche liebe Frau Mutter Inhaltung loswürdigen Siegeln vnd Brieven, mit Ihrer L. selbst Gelde erblich an sich gekaufft, soll Ihr L. ihres Gefallens zu brauchen, zu lassen, und zu werden, wa ihr L. gelibet, Macht habē, und hieran unvertagen seyn. Die Schaafe so meine freundl. liebe Frau Mutter in der Grafschafft Tekhlenburg hat, sollen da gehen bleiben, biß so lang Ihr lever Sohn, wo ihr L. in der Grafschafft Thecklenburg hat selbst machē lassen, den soll Ihr L. die Zeit Ihr L. Leven auch behalten, dar nach Tod Ihr L. gantz deger, vnd ahn mich oder meine Erben, ohne iemands Einsage wiederumb fallen, vnd was von Vorrath an Kuhen, Schweinen, Schafen, oder anders sett oder mager zu Retha ist, soll ich darbleiben lassen, desgleichen sollen Ihr L. zu Tekhlenburg auch thun, was ihr L. auch zu Tekhlenburg vor Hausgeräthe beth, soll vnd wil ich zu Retha gleich degentlich auch lassen, alle dasjenige auch Ihr L. iezund eigen angehörig zu Tekhlenburg zukommt, soll vnd wil ich Ihr L. vnverzöglich folgen lassen, die Schuld so mein freundlicher lieber Herr Vatter zu Tekhlenburg nahlast, soll vnd wil ich auch wegen Sr. L. bezahlen, vnd meine Schulden zu Retha sollen ihr L. vnschädlich seyn, das Landt auch unversetzt oder verpfändet. Were auch Sach, sich zutrüge, Ihr L. gewissen Täge zu thuen hätten, so soll vnd will ich Ihr L. auf derselben ansänend sothane Täge leisten, vnd notdürfftiglich halten helffen, vnd meine Eltern wie billich, nicht verlassen, noch vorgerührte Articuln

ticuln vnd Vorworten, hat wolgerührte meine freundliche liebe Frau Mutter, nachdem Ihr L. nunfort Lifftochter geworden, mit alle Ihrer L. freuliche herwede, so Ihr L. zu Tekhlenburg verschienen aufgetragen, vnd mir gegeven, wo Ihr L. als recht best thun solte, könte, oder möchte, ohne Argelist vnd Gefehrde, allen vnd ieden geschriebene Punct vnd Articul hat vnser ein dem andern, als Eltern und Kinder, Kinder vnd Eltern, stätte, vest, vnverbrochen in guten Glauben zu halten gelobt, und zugesagt, ohne Argelist, Exception, neue Fünde oder Gefährde, Vhrkund hab ich Cordt Grave vorgeschrieben vor mich vnd meine Erben vnd Anerben mein angeborne Ring-Siegel wissentlich an diesen Briev thun hängen, Geschehen vnd gegeben zu Tekhlenburg am Donnerstag nach Dionisii, Anno tausend fünff hundert dreyßig vier.

(III.)

Verzicht-Brieff Frauen Magdalenen, vermählten Gräfin zu Bentheim, gebohrnen Gräfin zu Newenar, auf die Grafschafft Newenar, de Anno 1575.

WIr Arnold Graf zu Bentheim vnd Steinfurt, Herr zu Wevelkoven, vnd wir Magdalena geborne zu Newenar und Limburg, Gräfin zu Bentheim, Frau derselbigen Landen ꝛc. thun kund, und bekhennen mit diesen gegenwertigen Brief, nachdem wir hiebevorn durch Rath vnsern Herrn vnd Freunde mit Wohlgefallen vnd Bewilligung vnser beederseiths Eltern und Brüder zusammen die heylige Ehe verheyratet worden, darzue der Allmechtige seinen Seegen geben wolle, und dann wir für vns selbst, wie auch vnsere Eltern, Herrn vnd Freunde voranzeichent, versprochen, vnd zugesagt, dem wohlgebornen vnsern freundlichen lieben Schwagern vnd Brueder Adolphen Grafen zu Newenar und Limburg, Freyherrn zu Lerney, Erbvogt zu Cöllen, Herrn zu Alpen, Hakhenbreich, und Helffenstein ꝛc. gnugsam Verzig zu thun, wie dann solches unter Gräfl. Personen, vnd Adelhäusern, sonderlich am Haus Newenar gewönlich vnd gebräuchlich ist, daß wir demnach mit Rath und gutten Wissen und Willen, eignes Gemüthes, vngezwungen, oder durch jemand dazue beredt, verziehen haben, vnd verziehen hiemit in Krafft dieses Briefs auf alle vätter- und mütterliche Grafschafft, Herrschafft, Erbschafft, Land, Leuthe, Gutt, Rente, Zins, inkommende, fahrende vnd ligende Gütter, wie dieselbigen mögen genandt werden, nichts davon ausgenommen, so wir Magdalena von meinen Herrn Vatern Christlicher Gedächtnus anerfallen, und durch tödtlichen Abfall meiner freundlichen lieben Mutter ꝛc. (welche GOtt der HErr lange gefristen wolle) ferner anfallen mochte, insonderheit verziehe ich Magdalena auf meine gebührende Antheil zu Latein legitima genant, und bekhenne, daß ich mit der Summa der zehen tausend Thaler, als wir in vnser beyder Eheberedung vnd heylig Vorwort durch wohlgemeldten meinem Bruder Adolphen mit meiner Fran Mutter und der freundl. Willen zugesagt, wohl verricht, vnd bezalt, vnd mir solches zu Bezahlung, und an statt benennts meiner gebührenden Antheils, oder legitima an vätter- und mütterlichen Güttern zukhommen, zu dem daß wohlgebohrnen mein freundliche liebe Frau Mueter vnd Bruder mich mit herrlichen Schmukh, Gleidern, und Kleinodien, wie sich solches nach Gelegenheit meines Gräffl. Standts geziembt, zu meiner guten Begnügung ausgesteuret haben, dessen alls wie obsteht, ich mich auch gegen Ihr. Lbd. mithin freundlich thun bedankhen; und derhalben begeben wir uns hiemit aller obgenanten Grafschafften, Herrschafften, und Güttern, und enterben vns derselbigen, nu noch künfftiglich dazu einige Ansprach, oder Foderung, gerichtlich, oder sonst, es seye geistliches oder weltliches Rechten, daran nicht zu haben, oder fürzunehmen. Vnd wo solches einiger Zeit durch vnß Eheleuth sambt und besonder, oder vnsere Erben geschehe, von vns selbst, oder vnserent wegen: So erkhennen wir dasselbige, wie das auch zugangen, hiemit Macht- und Krafftloß, auch in allen Rechten unbestendige, und damit wohlgebohrner unser freundlicher lieber Schwager, vnd Brueder für sich Sr. Lbd. Erben, oder Anerben mit diesen vnsern Verzeichen, genugsamentlich versorgt, so befestigen wir denselbigen, vnd allen nachgeschriebene Articuln, und Puncte mit vnsern leiblichen Ayden, die wir auch mit ausgedrukhten Worthen, sonderlich ich Magdalena zu GOtt und dem heil. Evangelio geschworen, dessen Verzeig in allen seinen Clausulen vnd Puncten, als wann derselbig mit eigen gerichtlichen Decret confirmiert, fest, stette, vnd unverbrüchlich zu halten, wie oben stehet, selbs oder durch iemands anders gegen den nicht zu thun oder thun zu lassen in einigerley Weiß. Jedoch wollen wir Arnold vnd Magdalena Eheleut obgemelt, vnd vnsern Erben ausdrükhlich vorbehalten haben, vorbehalten vns auch hiemit, und in Krafft dieses, daß wir Inhalts aufgerichten vnser heiligs Vorworth, so wohl an allen bey vnd seithfällen, als auch vnsers freundlichen lieben Brueders ohne Leibs-Erben, welches GOtt gnädiglich verhieten wölle, tödtlich Abgang gerührender Succession, vnd was vns sonst GOtt, die heilige Kirch, und das Recht künfftiglich geben, und anerben, auch sonst der ander versprochen, und vorschrieben zehen tausend Thaler, Inhalt obgerührt heiligs Vorworten gebühren wird, unverzogen seyn vnd bleiben sollen vnd wollen. Zu Vrkhund der Warheit, und fester Stättigkeit, haben wir Arnold Graf zu Bentheim und Magdalena Gräffin daselbst, Eheleut diesen vnsern Verzieg, welchen wir zuvor gelesen vnd wohlverstanden, vor vns, vnsere Erben, mit eignen Henden unterzeichnet, und in gebrech vnser Siegel, die wohlgeborne vnser freundl. liebe Frau Mutter Frau Anna Gräffin vnd Wittwen zu Bentheim, Tekhlenburg, und Steinfurt ꝛc. gebeten, dieses von vnserntwegen wie obstehet, mit ihrem Siegel zu befestigen. Welches wir Anna Gräfin und Wittwe also auf Begehren vnsers freundlichen lieben Sohns, und Tochter gern gethan haben, welchen Verzieg vnser freundl. lieber Herr Schwager und Brueder, Herr Adolph Graf zu Newenar ꝛc. in Fußstapfen auch als zu guten Vergnügen angenommen, und bewilliget, und sind alle solche obgenante Sachen

alle verhandlet zu Moers auf dem Schlos daselbst im Jahr nach Christi vnsers HErrn vnd Seligmachers Geburt tausend fünffhundert siebenzig fünff/ uff den vierten Tag des Monats Julii, in Beywesen der Edlen vnd Ehrenvesten Erhart von Wullen Tekhlenbs. Hoffmeister/und Diederichen von Plettenberg/ Drosten zu Bentheim und Steinfurten/als Gezeugen hiezue von vns erfodert vnd beruffen.

Arnold Graf zu Bentheim ꝛc.

(L.S.)

Magdalena zu Newenar.
Erhart von Wullen.
Diderich von Plettenberg.

(IV.)

Verzicht-Brief Frauen Annen/vermählten Fürstin zu Anhalt/gebohrnen Gräfin zu Bentheim/auf die Grafschafft Tecklenburg und Steinfurth ꝛc. de Anno 1596.

VOn GOttes Gnaden wir Anna/ Fürstin zu Anhalt/ Gräfin zu Ascanien/ Frau zu Zerbst und Bernburg/gebohrne Gräfin zu Bentheimb/ Teckelnbourg/ Stainfurth/ und Limburg ꝛc. bekhennen in diesen Brief gegen iedermänniglich/als durch Schickhung des Allmechtigen mit zeitigen gutten Rath/ Vorwissen und Willen der Wohlgebohrnen/ vnser freundl. lieben Herrn Vatters und Frau Muttern/ Herrn Arnolten Grafen zu Bentheimb/ Tecklenburg/ Stainfurt und Limburg/ Herrn zu Rheda/ und Wevelinghoven/ Erbvogten zu Cöllen/und Frau Magdalenen/gebohrner Gräfinen zu Newenar und Limburg ꝛc. Gräfin zu Bentheimb ꝛc. Eine Christliche Ehe zwischen Herrn Christian Fürsten zu Anhalt/Grafen zu Ascanien/ Herrn zu Zerbst und Bernburg ꝛc. vnsern freundlichen hertzlieben Herrn und Gemahl/vnd uns beredet und vertetiget/ auch was wohlgemelter Herr Vatter vns/ als einer verheyrater und ausgesteirter Dochter/ vor Ehesteur/und in dotem, als nehmblich zehen tausent Reichs Taller/ neben gebührlicher Versorgung/ an Rüstung/ Kleidung und Kleinodien nach vnserm Gräffl. Standt mitgegeben werden soll/ verabscheidet worden/ wir auch nunmehr solches alles/ nichts ausbescheiden/ zu vnsern gutten Geniegen und Danckh würcklich und wohl bekhomen/ erlanget/davon auch vnsere liebe Eltern hiemit loß vndt lödig spröchen/ und dagegen hochgedachter vnser hertzlieber Herr und Gemahl/ mit der Widerlegung/ Zugifft/ Morgengabe/ Widdumb und sonsten vns genugsamb versehen/versorget/ und verwahret hat/ alles nach Laut und Inhalt der Heyrats-Verschreibung und anderer Brieff darüber sonderlich aufgerichtet/ darumb und in Betrachtung/daß wir das Erhalten vnd Aufkommen vnsers Stammens und Nambens zu Bentheimb ꝛc. gerne wünschen und sehen wollen/so haben wir mit Willen/Wissen und Wohlgefallen/ mehrhochgedacht vnsers hertzlieben Herrn und Gemahls/ als vnsers Ehe-Vogts/ mit freyen wohlbedachten Muth/ vngezwungen oder durch niemand mit Argelist/ Furcht/ oder Betrug darzue bewegt/vor vns/vnd all unsere Erben/ beede männlicher vnd fräulicher Geschlechte/ renuncieret vnd vorziechen/ thun auch solches in Krafft dieses/ auf alle vnd iede Herrn vätterliche/vnd Frau mütterliche Grafschafften/Land/Leut ꝛc. wo vnd an welchen Landen oder Gebieten die auch gelegen/ oder woher/ vnd aus was Vrsachen/ oder von welcher Seiten dieselbe herkommen seyn/ oder künfftig fallen/ oder herkommen möchten/ überall davon nichts ausgeschlossen/ also vnd dergestalt/ daß wir oder unsere Erben nimmer Forderung oder Spruch dazu oder an thun/haben noch schaffen sollen/ oder wollen/ daß es gethan werdt/ sondern wir Frau Anna obwohlgemeldt sollen vnd wollen mit obgemeldter Aus- und Ehesteur vor vns vnd vnsere Erben befriedigt/ vnd vorziegen seyn vnd bleiben/ derhalb wir auch auf alle vnd iede Ansprach/ Forderung vnd Gerechtigkeit/ so wir an vorgedachten väterlichen vnd mütterlichen Verlassenschafften/ Grafschafften/ Herrschafften/ vnd Güettern/ sambt deren Ein- vnd Zubehörungen/ Recht vnd Gerechtigkheiten vor dieser Zeit gehabt/ vnd wie obstehet/ überkommen mögen/ renunciert vnd verziegen haben/ renuncieren vnd verzeigen darauf gegenwertiglich hiemit/vnd in Krafft dieses nun vnd kräfftiglichen/darzue einige Foderung nicht vorzunehmen/ noch verschaffen/daß es vnsert- oder vnser Erben wegen gethan werde/ in einigerley Weiß/ iedoch vns vnd vnsern Erben ausdrückhlich hiemit vnbegeben/ sondern vielmehr gnugsam vorbehalten/ was in künfftigen Zeiten ausserhalb dieser Verziegnüs/ nach rechten herkommen/ und sonsten Gewohnheit/Erbeinigung/Erb-Verträge vnd Gerechtigkeiten obgerührter vätterlicher vnd mütterlicher Graff-Herrschafften vnd Güetter vns oder vnsern Erben/ vnd Nachkommen/ anerben/ zufallen/ oder in andere Wege gebühren könte/ das wir oder vnsere Erben derselben ohne Widersetzung oder Verhinderung iedes mahls/ wan sich die Fälle (das GOtt verhütte) zutragen wurden/ zu geniessen/vnd zu erfreuen haben/ vnd das nun obgemeldte Renunciation vnd Verzeichung/wie die in diesem Brieffe von Worten zu Worten vnterschiedlich geschrieben stehet/desto stetter/ vester vnd vnverrickhter von vns vnd vnsern Erben zu ewigen Tagen gehalten/ nicht widerruffen/ widersprochen/ noch darwider gethan werde/ so haben wir vilwohlgemeldten vnsern freundlichen lieben Herrn Vatter vnd Frau Mutter bey vnsern wahren Worten/ Treyen vnd Glauben/ ja bey vnsern Fürstlichen Ehren vnd Würden/ also nicht anders/

ders/ als mit einem leiblichen geleisten Eyd alles obgesetztes fest/stett/ vnd vnverrückht zu halten/ und zu vollenziechen gelobet/ versprochen/ vnd zugesaget/ thun das auch in Krafft dieses gegenwertiglich/vnd das alles in Ansehen/ vnd mit guetten Rath/Wissen vnd Vergünstigung/ und beständiger Bewilligung vorgedachts vnsers freundl. hertzlieben Herrn und Gemahls Herrn Christian Fürsten zu Anhalt ꝛc. Des alles zu wahrer Vrkund haben wir diesen Brieff mit vnser eigen Handt unterschrieben/ vnd dieweil dieser Verzieg/ wie oben vnd hierinnen allenthalben begriffen/ mit vnser von GOttes Gnaden Christian Fürsten zu Anhalt/ Grafen zu Ascanien/ Herrn zu Zerbst/ und Bernburg ꝛc. guten Vorwissen vnd Bewilligung obgesetzter maßen beschehen vnd zugangen/ vnd wir das alles auch für vns vnd vnsere Erben/ wie obstehet/ stett/ fest/ und vnverbrüchlich bey vnsern Fürstlichen Ehren und Würden steiff halten/ damit gnügig seyn/ auch darwider nimmer thun/ noch das jemand von vnsertwegen vornehmen verhängen/ weder mit/ noch ohne Recht in keinerley Weiß sollen noch wollen/ so verzeichen wir darauf alles des/ so sich vnsere hertzliebe Gemahlin verziechen/ vnd begeben hat/ in allerbester Weiß/ Form vnd Mas/ wie das nach Besage der Rechten vnd gemeiner Gewonheit am bündigsten vnd bestendigsten geschehen kan/ soll oder mag/ welches alles zu wahrer Vrkund haben wir diesen Verzicht-Brieff mit eigener Handt unterschrieben/ und vnser groß Fürstlich Insiegel vor vns/ vnsere hertzliebe Gemahlin vnd vnsere Erben an diesen Brieff wissentlich thun hangen/welches geschehen ist auf vnsern Fürstlichen Hause Platzkau/ Dienstag/ in Pfingsten/ welcher war der erste Monaths-Tag Junii, Anno ein tausend fünff hundert neunzig sechs.

Anna F. zu Anhalt. Christian F. zu Anhalt.

(L.S.)

(V.)

Verzicht-Brieff Frauen Amanen Amelien/vermählten Fürstin zu Anhalt/ gebohrnen Gräfin zu Bentheim/ auf die Grafschafft Bentheim ꝛc. de Anno 1606.

VOn GOttes Gnaden wir Frau Amana Amelia/Fürstin zu Anhalt/Gräfin zu Ascanien/Frau zu Zerbst und Bernburg ꝛc. gebohrne Gräfin zu Bentheimb/ Teckhlenburg/ Steinfurth und Limburg ꝛc. Bekhennen in disem Brieff gegen iedermenniglichen/ als durch Schickhung des Allmechtigen/ mit guetem gehabten zeitigen Rath/Vorwissen und Willen der Wohlgebohrnen Frauen Magdalenen gebohrne Gräfin zu Newenar und Limburg/Gräfin zu Bentheimb/Teckhlenburg und Steinfurt ꝛc. Wittibe/unsere vilgeliebte Frau Mutter; Ingleichem den Wohlgebohrnen Herrn Adolffen/ Herrn Arnold Jobsten und Wilhelm Henrich Grafen zu Bentheimb/ Tecklenburg/Steinfurtt und Limburg/Herren zu Rheda/ Wevelinghoven/ Alpen und Helfenstein/ Freyherrn zu Lerney/ Erbvogten zu Cöllen ꝛc. vnsere vilgeliebte Herrn Gebrüeder/ eine Christliche Ehe zwischen dem Hochgebohrnen Fürsten und Herrn/ Herrn Ludwichen/ Fürsten zu Anhalt/Grafen zu Ascanien/Herrn zu Zerbst und Bernburg ꝛc. vnsern freundlichen hertzgeliebten Herrn und Gemahl/ und uns beredet und verthädiget/ auch was wohlgemeldte unsere geliebte Herren Gebrüedere/uns als eine verheyrathete und ausgesteurte Schwester/ vor Ehesteuer und in dotem, als nemblich 10. tausend Reichsthlr. neben gebüerlicher Versorgung an Küsten/Kasten/Kleinodien nach unserm Gräffl. Stande mitgegeben werden soll/ verabscheidet worden; Wie wir auch nunmehr solches alles/ nichts ausbescheiden/ zu vnserm gueten Vergnügen und Dankh würckhlich und wolbekhommen und erlangt/ davon auch unsere liebe Frau Mutter und Herren Gebrüedere hiemit loß und lödig spröchen. Darumb und in Betrachtung/daß wir das Erhalten und Aufkhommen vnsers Stammens und Nahmens zu Bentheimb gern wünschen und sehen wollen/so haben wir mit Willen/Wissen und Wohlgefallen mehr wollgemeldten unsers hertzlieben Herrn und Gemahls als unsers Ehevogts/ mit freyen wolbedachten Muette/ ungezwungen/ oder durch niemands mit Argelist/Furcht oder Betrug darzue beweget/ vor uns/und all unsere Erben/ beyder männlichen und fräulichen Geschlecht/renunciiret und verziechen/ thun auch solches in Krafft dises/auf alle und iede Herrn vätterliche/ Frauen mütterl. brüederliche und schwesterl. Graff- und Herrschafften/ Land/ Leuthe/ Sprüchen und Anforderungen/ wie die Nahmen haben/ und wo und in welchen Landen oder Gebüette die auch gelegen/ oder woher und aus was Ursachen/ oder von welcher Seite dieselben herkhommen sein/ oder khünfftig fallen/ oder herkhommen möchten/ überall davon nichts ausgeschlossen/ also/ und dergestalt/daß wir oder unsere Erben/ nimmer Forderung oder Spruch darzue/ oder ahn thun/ haben noch schaffen sollen/ oder wollen/ daß es gethan werde.

Sondern wir Frau Amana Amelia/ obwolgemelte sollen und wollen/ mit obgemelten Aus- oder Ehesteur vor uns und unsere Erben befridigt und verziehn sein und bleiben/ derhalben wir auch auf alle und iede Ansprach/ Forderung und Gerechtigkeit/so wir an vorgedachten vätter- und mütterlichen ꝛc. Verlassenschafft/ Grafschafften/ Herrschafften und Güettern/ sambt deren Ein- und Zugehörungen/ Recht/ und Gerechtigkheiten/ vor diser Zeit gehabt/

und wie obstehet/ überkhommen mögen/ renunciirt/ und verziehen haben/ renunciren und verzeichen darauf gegenwerttiglich hiemit und in Krafft dises/ nun und khünfftiglich/ dazue einiche Forderung nicht vorzunemmen/ noch verschaffen/ daß es unsert- oder unserer Erben wegen geschechen werde/ in einigerley Weise/ Formb oder Gestalt/ wie das bedacht werden möchte.

Wie wir dann auch insonderheit mit wolbedachten Muett/ freyen Wissen und Willen/ khrafft dises Briefs verzeichen/ auf unser gebüerlich Kindtheil/ in Latein legitima genant/ und uff desselben Ergänzung/ oder Supplementum legitimæ, also/ daß wir oder unsere Erben dasselbige Kindtheil/ oder desselben Erfüllung zu ewigen Tagen nicht begehren/ noch fordern wollen/ noch yemand von unsert oder unserer Erben wegen thuen sollen; Jedoch uns und unsern Erben ausdrückhlich hiemit unbegeben/ sondern vilmehr gnuegsamb vorbehalten/ was in khünfftigen Zeiten/ ausserhalb diser Verzeichung/ nach rechtem guettem Herkhommen und sonsten Gewohnheit/ Erbvereinigung/ Erb-Verträg/ vätterlicher Disposition, und Gerechtigkheiten obgerührter Graff- Herrschafften und Güetter/ uns oder unsern Erben und Nachkhommen/ anerben/ zuefallen/ oder in andere Wege gebühren khönte/ daß wir/ oder unsere Erben/ derselbigen ohne Wiedersetzung/ oder Verhinderung/ iedesmahls/ wann sich die Fälle (das GOtt verhiette) zutragen würden/ zu genieſſen und zu erfreuen haben.

Vnd daß nun obgemelte Renunciation und Verzeichung/ wie die in disem Brief von Wortten zu Wortten/ unschidlich geschrieben steht/ desto stätter/ fester und vnverrückhter von uns uñ unsern Erben zu ewigen Tagen gehalten und nicht widerruffen/ widersprochen/ noch darwider gethan werde/ so haben wir vilgemeldter unserer freundl. lieben Frau Mutter und Gebrüder bey unsern wahren Wortten/ Threuen/ und Glauben/ ja bey unsern Fürstl. Ehren und Würden/ also nicht anderst/ als mit einem leiblichen geleisteten Eydte alles obgesetzt/ fest/ stätt und unverbrüchlich zu halten und zu volziechen/ gelobet/ versprochen und zugesagt; Thun das auch in Krafft dises gegenwertig/ und das alles in Ansechen und mit gutem Rath/ Weissnung und Vergünstigung/ auch bestendiger Verwilligung vorhochgedachtes unsers freundlichen hertzlieben Herrn und Gemahls/ Herrn Ludwigs Fürstens zu Anhalt ꝛc.

Vnd dieweil diser Verzieg/ wie oben und hierinnen allenthalben begrieffen/ mit unser von Gottes Gnaden Ludwigs Fürsten zu Anhalt/ Grafens zu Aſcanien/ Herr zu Zerbst und Bernburg ꝛc. gueten Vorwissen und Bewilligung obgesetzter massen beschechen und zuegangen/ und wir das alles auch für uns und unsere Erben/ wie obstehet/ fest/ und unverbrüchlich bey unsern Fürstl. Ehren und Würdten steiff halten/ damit begnüget sein/ auch darwider nimmermehr thun/ noch das iemandt von unserentwegen vornemen/ verhängen/ weder mit/ noch ohne Recht in kheinerley Weise sollen noch wollen;

So verzeichen wir darauf alles diß/ so sich unser liebe Gemahlin verziechen und begeben hat/ in aller besten Weisen Formb und Maß/ wie das nach besage der Rechten und gemeiner Gewonheit am bündigisten und bestendigisten geschehen khan/ soll oder mag. Welches alles zu Vrkhundt/ haben wir disen Verzügs-Brief mit eigener Handt underschrieben/ und unser Fürstl. Insigel vor uns unsere freundl. herzliebe Gemahlin und unsere Erben/ an disen Brief wissentlich thuen hangen. Welches geschehen ist zu Reda/ den 21. Octobr. A. 1606.

Ludwig Fürst zu Anhalt. (L.S.) Amana Amelia Gräfin zu Bentheimb, F. zu Anhalt.

(VI.)

Verzicht-Brieff Fr. Magdalenen, vermählten Gräfin zu Limburg, gebohrnen Gräfin zu Bentheim, auf die Grafschafft Bentheim ꝛc. de Anno 1631.

WIr Magdalena gebohrne Gräfin zu Bentheim, Tekhlenburg, Steinfurt, und Limburg, Gräfin zu Limburg und Brunkhorst, Frau zu Styrum, Wiesch, und Borkheloe, Banner-Frau des Fürstenthumbs Geldern und Grafschafft Zütphen ꝛc. Bekennen in diesen Briefe gegen iedermänniglichen: als durch Schickung des Allmechtigen, mit guten gehabten zeitigen Rath, Vorwissen, und Beliebung der wohlgebohrnen vnserer freundlichen lieben Herrn Gebrüederen, Herrn Arnold Josten, und Wilhelm Henrichen, Grafen zu Bentheim, Tekhlenburg, Steinfurt, und Limburg, Herrn zu Rheda, Wevelinghosen, Hoja, Alpen, und Helffenstein, Freyherrn zu Lerney, Erbvogten zu Cölln ꝛc. Eine Christliche Ehe zwischen dem auch wohlgebohrnen Herrn Georg Ernesten, Grafen zu Brunkhorst, Herrn zu Styrum, Wiesch, und Borkheloe ꝛc. Bannerherrn des Fürstenthums Geldern und Grafschafft Zütphen ꝛc. vnsern freundl. lieben Herrn und Gemahl, und uns beredet, und erthatigt, auch wohlgedachte vnsere freundl. liebe Herrn Gebrüdere in der Heyraths-Verschreibung versprochen, wohlgedachtem vnsern hertzlieben Herrn Georg Ernesten Grafen zu Limburg, und Brunkhorst ꝛc. zu vnserm rechten Heyraths-Gut mitzugeben und zu entrichten zehen tausend Reichs Thaler, und dieselbe innerhalb vereinigter Zeit, gegen Ihrer Liebden gebührliche Qvittung zu Zütphen oder Doesberg auszuzahlen. Darumb vnd in Betrachtung, daß wir das Erhalten vnd Aufkommen vnsers Stamms vnd Nahmens zu Bentheim gern wünschen vnd sehen wollen, so haben wir mit Willen, wissen, vnd Wohlgefallen mehr wohl gedachtes vnsers hertzlieben Herrn Gemahls als vnsers Ehevogts, mit freyen wohlbedachten Muth, ungezwungen, oder durch niemand mit Argelist, Forcht, oder Betrug dazu bewogen, vor vns, vnd alle unsere Erben, beede männlichen vnd fräulichen Geschlechts renuncirt vnd verziechen; Thun auch solches in Krafft dieses auf alle und iede Herr vätterliche, vnd Frau mütterliche, Brüder- vnd Schwesterliche, Graf- und Herrschafften, Land, Leute, Spruch vnd Anfoderungen, wie die Nahmen haben, vnd wo oder in welchen Landen oder Gebiethen die auch gelegen, oder woher, oder aus was Vrsachen, oder von welcher Seithen dieselbe herkommen seyn, oder künfftig fallen vnd herkommen möchten, überall davon nichts ausgeschlossen, also vnd dergestalt, daß wir, oder unsere Erben, nimermehr Förderung oder spruch dazu, oder Antheil haben, noch daß es von andern gethan werde schaffen sollen oder wollen, sondern wir Magdalena Frau obwohlbemeldt sollen und wollen mit obgemelte Aus- vnd Ehesteur vns, vnd vnsere Erben befriediget seyn, und bleiben; Derohalben wir auch auf alle und iede Ansprach, Förderung, und Gerechtigkheit, so wir an vorbemeldten vätterlichen, mütterlichen, brüder- vnd schwesterlichen Verlassenschaften, Graffschafften, und Güttern samt dern ein- und zubehörigen, Recht, und Gerechtigkeiten vor dieser Zeit gehabt, und obstehet überkomen mögen, renunciert, vnd verziechen haben, renunciern vnd verzeichen darauf gegenwertiglich hiemit, und in Krafft dieses, nun vnd künfftiglichen, dazu einige Forderung nicht fürzunehmen, noch verschaffen, daß es vnsert- oder vnserer Erben wegen gethan werde, in einigerley Weiß, Form, oder Gestalt, wie das bedacht werden möchte, wie wir dann auch insonderheit mit wohlgedachten Muth, freyen Willen, vnd Wissen, Krafft dieses Briefs verzeichen auf vnser gebührlich Kindtheil, in Latein legitima genant, und auf derselben Ergäntzung oder Supplementum legitimæ, also daß wir oder vnsere Erben dasselbe Kindtheil oder dieselben Erfüllung, zu ewigen Tagen nicht begehren noch fodern wollen, noch niemand von vnsert- oder vnserer Erben wegen thun solle, desgleichen wir vns auch hiemit öffentlich, vnd unwidersprechlich begeben, dero Rechten, welche die Gedinge, Verpflichtung oder Verzeihung, daß die Tochtere mit ihrer Aussteur gesättigt, und begnügig seyn und also keinen Zugang, vnd Forderung, zu ihren Elterlichen Erbschafften, vnd Güeter weiter haben sollen, vernichten, abthun, vnd vnbündig achten, mit allen andern Einreden, Auszügen, Gegenwehre, Schirm vnd Behülff gemeiner Rechten, iedoch vns, vnsern Erben hiemit unbegeben, besondern vielmehr gnugsamb vorbehalten, was vns bereit mit guten Fug Rechtens anererbt, vnd vermacht seyn möchte, auch in künfftiger Zeiten ausserhalb dieser Verzeihung nach Rechten, gutten Herkommen, vnd sonsten Gewonheit, Erbeinigung, Erbverträge, Herr vatter- und Frau mütterlicher, wie auch brüder- und schwesterlicher Disposition und Gerechtigkeit obernanter vätter- und mütterlicher Graf- Herrschafften, und Güetter uns oder vnsern Erben und Nachkommen, anerben, zufallen, oder in andere Wege gebühren könte, daß wir oder vnsere Erben derselben Widersetzung, oder Verhinderung iedesmahls, wan sich die Fälle (das GOtt behüte) zutragen würden, zu geniessen und zu erfreuen haben, auf daß nun obbemelde Renunciation und Verzieg, wie die in diesem Brieff von Worten zu Worten unterschiedlich beschriben stehet, desto steter, fester, und unverrukhter, von vns vnd vnsern Erben zu ewigen Tagen gehalten, und nicht widerrufen, widersprochen, und dagegen gethan werden, so haben wir obgemeldten vnsern freundl. lieben Herrn Gebrüdern, bey vnsern wahren Worten, Treuen, und Glauben, ja bey unsern Gräffl. Ehren vnd Würden, und also nichts anders, als mit einen leiblichen geleisten Ayde alles obgesetztes, fest, steiff, und unverrukht zu halten, und zu vollenziehen, gelobt, versprochen, und zugesagt, thun das auch dieses gegenwertiglich, und das alles in Ansehen, und mit guten Rath, Wissen, vñ Vergünstigung, auch beständig Verwilligung vorwohlgemeldtes vnsers freundl. hertzlieben Herrn Gemahls, Herrn Georg Ernestens Grafen zu Limburg, und Brunkhorst ꝛc. Des alles zu wahrer Vrkund haben wir diesen Brieff mit vnserer eigner Hand unterschrieben, und weilen dieser Verzieg, wie oben vnd hierinnen allenthalben begriffen, mit vnsers Georg Ernestens, Grafen zu Limburg, und Brunkhorst, Herrn zu Stirum, Wiesch, und Borkheloe ꝛc. Bannerherrn des Fürstenthumbs Gellern und Grafschafft Sutphen ꝛc. guten Vorwissen, und Bewilligung obgesetzter massen beschehen, und eingangen, vnd wir alles das auch, vor vns, und vnsere Erben, wie obstehet, fest und vnverbrüchlich bey vnsern Gräfl. Ehren vnd Würden, steiff halten, damit gnügig seyn, auch dawider nimmermehr thun, noch das von vnsertwegen ein ander dargegen ichtswas fürnehmen, weder mit, oder ohne Recht, in keinerley Weise, verhengen sollen, vnd wollen. So verzeihen wir darauf alles des, so sich vnser herzliebe Gemahlin verziechen, und begeben hat, in allerbesten Weiß, Form, vnd Maaß, wie das nach besagten Rechten, gemeinen Gewonheiten, am bündigsten, vnd bestendigsten geschehen kan, soll, oder mag, dessen alles zu wahrer Vrkund haben wir neben vnser hertzliebsten Gemahlinnen, disen Verzieg-Brieff mit eigner Hand unterschrieben, vnd vnser Gräflich Insiegel für vns, vnd vnsere Erben freundl. hertzliebste Gemahlin, und vnser Erben daran wissentlich thun hangen; Welches geschehen uffm Schlos Steinfurt, am fünff vnd zwanzigsten Tag Monaths May nach Christi vnsers lieben HErrn Geburt in sechzehenden hundert ein vnd dreissigsten Jahr.

Georg Ernst Graf zu Limburg ꝛc.
Magdalena Gräfin zu Limburg gebohrne Gräfin zu Bentheim ꝛc.
(L.S.) (L.S.)

(VII.)

(VII.)

Succeſſions-Vergleich zwiſchen Herrn Ernſt Wilhelm und Philipp Conraden Grafen zu Bentheim/Gebrüdere/nebſt dem dabey aufgerichteten Morganatiſchen Pacto, de Anno 1663.

WIr Ernſt Wilhelm Grafe zu Bentheim/Tecklenburg/Steinfurt und Limburg ꝛc. Thun hiemit zu wiſſen/ demnach wir uns erinnern/welchergeſtalt wir mit dem Hochgebohrnen vnſerm freundl. geliebten Herrn Brudern Philipps Conrad Grafen zu Bentheimb/Tecklenburg/Steinfurt und Limburg ꝛc. zu mehrerem Aufnehmen vnſers Hauſes/ vor etlichen Jahren freywillig eingangen/ daß ſein Lbd. ſich an dero gleichen verheyrathen/vnd vnſer Succeſſor an vnſer Grafſchafft/Bentheim ſeyn ſoll/ dieſes folgendts mehrmahlen/ auch noch unlängſt aydlich zugeſagt/ vnd verſprochen haben. Ihr Lbd. auch umb deſſen ſchrifftlich verſichert zu ſeyn/aniezo nebenſt unſern Herrn Vettern zu Tecklenburg ꝛc. Lbd. Lbd. bey uns angelangen ſeynd; Alß thun wir alles dasjenige/was dießfals hiebevor zwiſchen uns übereingekommen/ und verſprochen iſt/hiemit wiederholen und abermahls beſtättigen/auch wohlgemelten vnſern Herrn Brudern und deſſelben Erben zu vnſerm Succeſſoren/ auf unſern in GOttes Handen ſtehenden Sterb-Fall/Krafft dieſes erklären; Dieweilen wir aber uns entzwiſchen zu dem Ende an einer uns nicht gleichen Perſohn verheyrathet/ und bereits einen Sohn gezeuget haben/ und derowegen/ damit vnſere Ehe-Frau vnd Kinder nach unſerm Abſterben einen reputirlichen Stand führen mögen/ zu ſorgen uns ſchuldig erkennen/ auch ſonſten über ſolchen Unterhalt/ es ſeye inter vivos oder durch letzten Willen/ zu diſponiren uns vorbehalten vnd verpflichtet haben; So erklähren wir uns ferners/ demnach wir für dießmahl deswegen nicht endlich haben vergleichen können/daß wir mit wohlgemelten vnſern Herrn Bruder/auch Zuziehung vnſerer Verwandten/ Landtſtänden und Tagesfreunden über ſichere Mittel/womit gemelte vnſere Ehe-Frau und Kinder der Gebühr gnugſam verſorget können ſeyn/uns fürderſambs etwa in den nechſten fünff oder ſechs Monathen vereinbahren wollen/dergeſtalt/daß mit dem/was alsdann allerſeits zu vnſerer Erben Unterhalt und erblicher Abfindung/auch vnſer Ehe-Frauen Wittumb eingangen vnd verglichen/ auch ſonſten durch die Tagesfreunde oder Mediatorn einmüthig nach Billigkeit erkannt würde/wir vergnüget/ und vnſere aus dieſer Ehe erzeugte Kinder von der Grafſchafft Bentheim und davon dependirenden unmittelbahren Reichs-Lehenſchafft einen Abſtand zu thun ſchuldig ſeyn ſollen; jedoch mit dem Beding/ daß vnſere Ehe-Frau und Kinder nach unſerm Abſterben das Schloß Schuttorff/ ſambt den Schuttorffiſchen Rent-Ambt/mit allen deſſelben Intraden/ Höffen/ Eigenhörigen/ Leuthen/ Landereyen/ Gefällen/ Einkünfften/ Pächten/ Dienſten/ Mühlen/ Acciſen/Zollen/Zinſen/Holtzung zu nöthigen Zimmer und Brand/ Maſtung/ Schäffereyen/ Jagten/ Fiſchereyen/ ſambt nöthigen Zwangsmitteln durch dero eigene oder des Orths Bedienten/ſo hierzu eydlich verpflichtet ſeyn ſollen/da nöthig/auch allen andern Nutzbahrkeiten/die Hochheit und Jurisdiction allein ausgenoſſen/ohne einige Schulden-Laſt/ ſo wir oder vnſere Vorfahren darauf gemacht haben mögen/ loco aſſecurationis und hypothecæ, ſo lange gelaſſen vnd eingeraumbet werden ſollen/ biß daß obgemelter maßen verglichen oder erkannt/ und das Verglichene oder Erkannte denenſelben würcklich geliefert oder entrichtet wird ſeyn/ mit dem ferneren Vorbehalt und Beding/ daß dieſe unſer Succeſſion allererſt nach unſerm Todt effectuiret werden ſolle/auch wir immittels die völlige freye Regierung unſer Grafſchafft und Leuthen ungekrencket an uns behalten wollen.

Ingleichen thun kund und bekennen wir Philipp Conrad/Grafe zu Bentheim/Tecklenburg/ Steinfurt vnd Limburg ꝛc. daß wir dieſe vor etlichen Jahren eingegangene und nun wiederholte Succeſſion an die Grafſchafft Bentheim mit freund-brüderl. Handen acceptirt vnd angenommen haben/auch nochmahls Krafft dieſes annehmen vnd acceptiren/ auch danebens feſtiglich verſprechen/daß wir nicht allein dasjenige/ was vorgemelter maſſen verglichen oder erkañt ſeyn wird/unweigerlich præſtiren; ſondern auch unſers wohlgemelten Herrn Bruders Ehefrau und Kinder biß dahin bey deme/ was aſſecurationis vnd hypothecæ loco wegen des Schloſſes und Rent-Ambt Schuttorff herein bedinget worden/ ungeturbirt laſſen/ ſchützen und handhaben/auch ſonſten Ihr. Lbd. Ehefrau vnd Kinder ins künfftig allen freundgeneigten guten Willen erzeigen und erweiſen wollen. Alles getreulich und ohne Gefehrde/ auch bey Gräffl. Ehren und wahren Worten veſtiglich beyderſeiths zu halten/ deſſen zu Vrkund ſeind dieſes Receſſus zwey gleichlauthende aufgerichtet/ vnd mit beederſeiths Gräfflichen Händen vnd Siegeln bekräfftiget worden. So geſchehen aufm Schloß Bentheim den 26. Auguſti dieſes ein tauſend ſechs hundert drey und ſechzigſten Jahrs.

Ernſt Wilhelm Graf zu Bentheim.
(L.S.)

Philipp Conrad Graf zu Bentheim.
(L.S.)

(IIX.)

(IIX.)

Vergleich und Compromiſſarial-Ausſpruch Sr. Königl. Majeſt. Wilhelmi III. in Groß-Britannien zwiſchen Graf Arnold Moritz Wilhelm an einem/ und dann Graf Ernſt und Statius Philipp zu Bentheim/Gebrüdere/am andern Theile/ die Kirchen-Ordnung und andere Gebrechen betreffend/ de Anno 1701.

WY ondergeſchreve, *Arnold Maurits Willem ter eenre, en Ernſt en Statius Philip ter andere zyde, Graven te Benthem, Steenfort, Tecklaburg, &c.* onderricht zijnde, dat ſijne Majeſteyt van Groot Brittagne geerne ſoude ſien, dat de openſtaende differenten en geſchillen, dewelcke tuſſchen haer nu eenige jaren aen den anderen hebben getrotteert, uit den wech wierden geleght, en geaccommodeert, ende dat hooghſtgedachte ſijne Majeſteyt de adimpletie van het ſoo genaemde Byleveltſche Verdragh daer toe het gereedtſte middel oordeelt te zijn, verklaren by deſen, dat wy voor ons, ende onſe Erfgenamen en Succeſſeurs, na een volkomen overleg, en uyt goede redenen ons daer toe moverende, hebben overgegeven en geaccordeert, gelijck wy overgeven en accorderen by deſen, dat wy met den anderen over de adimpletie van het voorſchreve Byleveltſche Contract in der minne, en *de plano* ſullen trachten te verdragen, ende in cas wy in de ſelve onderhandelinge den anderen niet konden verſtaen, ſoo ſubmitteren wy ons volkomentlijk daer omtrent aen de deciſie, ende het oordeel van hooghſtgedachte ſijne Koninghlijcke Majeſteyt van Groot Brittagne: Belovende by deſen, voor ons, en onſe Erfgenamen en Succeſſeurs, dat wy ons na des ſelfs uytſprake ſullen gedragen, verſoekende ſijne Majeſteyt met alle reſpect by ontſtenteniſſe van ons onderlinge verdrag, de voorſchreve deciſie en uytſprake te willen doen, en die in alle ſijne deelen te willen executeren.

Noch is geaccordeert, dat de ſuſtenue van Grave Ernſt en Statius Philip aengaende de invaliditeyt des Byleveltſchen Contracts in ſijne waerde en onwaerde gelaten zijnde, hun ſal vry ſtaen de voornoemde ſuſtenue in rechten te kunnen allegeren; daar en ſoo ſy te rade ſouden mogen werden.

Wijders verklaert meer gemelden Grave Arnold Maurits Willem, ſoo voor hem als voor des ſelfs Erfgenamen en Succeſſeurs, dat hy de *gravamina Eccleſiaſtica* en *Politica*, ſoo ras als hooghſt-gedachte ſijne Majeſteyt de deciſie en uytſprake ſal hebben gedaen, ſal reguleren en wech nemen, gelijck hy die van nu voor, als dan reguleert ende wech neemt by deſen, ende op de volgende maniere, als hier onder van woorde tot woorde geinſereert ſtaet, oder de reſerve en aentekeninge op den tweeden articul van de *Gravamina Politica* breeder in margine geëxprimeert.

1. De proteſterende ingezetenen der Graefſchap Benthem ſullen alleſints in den ſtaet en obſervantie harer Religie, in den jare 1624. tot de veranderinge van wijlen Heere Grave Ernſt Willem in den jare 1668. gelaten, herſtelt ende beſchermt werden.

2. Dienvolgende ſal de oude afgeſchafte Over-Kerckenraedt, ofre het Opper-Conſiſtorium, ingeſtelt tot waerneminge van het Geeſtelijck of Kerckelijck regiment door wijlen Heer Graef Arnold Jooſt, wederom aengeſtelt werden, en beſtaen uit vijf perſonen, ten deele Geeſtlike, ten dele Wereltlijcke, welke tot dat ampt bequaem, en alle van de Gereformeerde Reiligie ſullen zijn, met name - - -

3. Wanneer een van de ſelve door verſterf of anderſints komt af te gaen, ſullen de reſterende Leden een ander Gereformeert Perſoon in ſijne plaets verkieſen, en den ſelven aen de Heeren Graven als Landtsheeren præſenteren, om binnen een maent geconfirmeert te werden.

4. De voorſchreve Over-Kerckenraedt ſal van tijdt tot tijdt na ouder gewoonte, en vereyſch van ſaken vergaderen en beſoigneren, doende alles wat men volgens de Fundatie van den dertienden October 1613. plagt en behoort te doen, en van alle ſijn doen goede notulen en protocol houden, door een Actuarius, die daer toe gequalificeert is, by het voorſchreve Opper-Conſiſtorium te verkieſen.

5. Voornamentlijck ſal den Over-Kerckenraedt ſorge dragen, dat de vacante Paſtoryen, School-Koſter-ende Organiſt-dienſten ſpoedig, en wel, wederom voorſien vverden; ten vvelcken eynde de perſoon ſal aengeſtelt vverden by de Opper-Conſiſtorialen, met de Leden des Onder-Kerckenraedts daer de plaetſe vaceert, by meerderheyt van ſtemmen. Daer na ſal de aengeſtelde perſoon peremptorie van haer

vvorden geëxamineert, of van het eervvaerde Claſſis, op haer begeerte: bequaem bevonden zijnde, ſal hy de hooge Overigheyt gepraeſenteert, ende van de ſelve binnen een maent geconfirmeert vverden, ſonder daar voor yetvves te genieten, uytgenomen de jura en leges van de Cancelerye, vvelke niet een ſomme van tvvaelf rijcksdaelders voor een Paſtor, en ſes voor een Schoolmeeſter, Koſter of Organiſt ſullen excederen. Na de confirmatie ſal hy van tvvee Gecommitteerden des Kerckenraedts geordineert en geinſtalleert vvorden in tegenvvoordigheyt van een Graeffelijcke gecommitteerde op koſten van de gemeente, ſullende elck gecommitteerde, boven de vvage-vrachten, noyt meer als tvvee rijcksdaelders daegs genieten, ſonder echter een particulier Collator, die eenig recht heeft daar meede te praejudiceren.

6. Voorts ſal meer gemelde Over-Kerckenraedt ten minſten eens des jaers de Claſſicale vergaderinge, de Onder-Kerckenraden, en de geſamentlijcke Gemeentens viſiteren, om alle gebreken te verberen, ſullende in de Kercken-boete mogen procederen, niet alleen tot ſuſpenſie, maer oock tot het deportement van Praedikanten, Schoolmeeſters Organiſten, Koſters, Geeſtelijke Rentmeeſters, Kerk en Arme Proviſoren, ende hare onder-Dienaars, die het meriteren, mits dat daer van notificatie aen ſijn Excell. vverde gedaen, ſonder daer door de executie te ſuſpenderen.

7. De voorſchreve Over-Kerkenraedt ſal op alle Geeſtelijke goederen nauvvkeurigh acht geven, ten eynde daer van niets veralieneert, noch tot eenig ander gebruyck beſteedt vverde, als tot nutte van de Gereformeerde Godtsdienſt; daarom ſullen de Geeſtelijke Rentmeeſters, en alle Arme en Kercken Proviſoren, onder de opſicht van meer gemelde Kercken-raedt ſtaen, ſullende eens des jaers voor haer van ontſang en uytgave, in tegenvvoordigheyt van een van ſijn Excell. gecommitteerden, rekeninge doen, het vvare dan dat in deſe of geene Steden of Dorpen een andere gevvoonte vvare, daer het by het oude gebruyck ſal blijven; om vvelke oorſake den Geeſtelijcken Rentmeeſter (devvelcke altijt van de gereformeerde Religie ſal zijn) van het Opper-Conſiſtorie ook aengeſtelt, ende t'elkens by de vacature van ſijn ampt, van de hooge Overigheyt geconfirmeert ſal vverden, ſo als van Paſtoren, Koſteren en Organiſten art. 5. is geſegt.

8. Noch incumbeert den Over-Kercken-raedt alle Echt-ſaken, na Godts Woordt en de Wereldtlijcke Rechten, ſonder appel of reviſie by rechtelijcke deciſie te ontſcheyden; deſgelijcks Armen- ende Kercken-ſaken, ook alle Proceſſen, vvelke de Paſtoren, Schoolmeeſters, Koſters ende Organiſten om eenige redenen haer ampt concernerende vvorden aengedaen, zijnde voor geen ander Rechtbanck convenibel.

9. Wanneer de Kerckenraedt tegens eenige ſcandaleuſe Leden der Gemeente verder procedeert, als tot de verbiedinge des heyligen Avondtmaels, ende deprecatie voor den Kerckenraedt ter plaetſe daer de ergerniſſe begaen is, (het vvelke de Onder-Conſiſtorien altijt geëxerceert hebben, en voortaen ſullen exerceren) en dat men genoodtſaeckt vvordt het ſcandael openbaerlijck voor de Gemeente te laten repareren, of dat het alleruytterſte middel van excommunicatie gebruyckt vverdt, ſulcks ſal alles van den Over-Kerckenraedt geordonneert en gereguleert vvorden, met notificatie aan de hooge Overigheyt, ſonder echter de executie daer doot te ſuſpenderen.

10. Om alle het voorgenoemde met effect uyt te voeren, mag de Over-Kerckenraedt oock de middelen van dvvangh en executie gebruycken, gelijck als het ſelve allen en yegelijcken hoogh Graeffelijcke Amptenaren, Bedienden, hooge en lage in de Fundatie bevolen vverdt. Maer om van die macht geen misbruyck te maken, ende om in het Kercken-vveſen alles met beſcheydentheyt te beſtieren, en niet te domineren, ſullen de Over-Kerckenraden in gevvichtige ſaken het advis van het Claſſis hebben te vragen, oock het advis van een Gereformeerde Univerſiteyt inhalen.

11. Het Klooſter tot Schuttorp, met de Klooſter-kercke en de verdere annexe Gebouvven, ſullen aen de Gereformeerde vvederom vverden ingeruymt tot den Gereformeerden Godtsdienſt en andere gebruyken, ende in ſpecie het tvveede Paſtoriehuys aldaer, voor den gedeposſideerden Praedikant, als mede het tvveede Paſtoriehuys tot Benthem voor den tvveden Paſtor, mitsgaders alle canones, pachten, intraden, vvelke de praedikanten, kercken, armen, ſchoolmeeſters, koſters en organiſten uyt de domeynen van ſijne Excellentie ende anders competeren; item huyſen, ſchoolen, vvelcke de Gereformeerde anno 1624. hebben beſeten, en het gantſche Geeſtelijcke Regiſter, ſoo als het anno 1624. ende onder de regeringe van de Heer Graef Arnold Jooſt is gevveeſt, vvaar in ſijn Excel-

Excellentie ook aenneemt te betalen de poſten, die ſijn Heer Oom ofte des ſelfs voor-vaderen daer in ſchuldig zijn, mitsgaders alle het geene vvat ſy tot verbeteringe van paſtoryen, kercken en ſchoolen, gefundeert, gegeven en gelegateert hebben, mits dat de agterſtallen niet meer geëyſcht vverden.

12. Daarenboven ſal richtig betaelt vverden aen het Gymnaſium van Steenfort een capitael van vijf hondert rijcksdaelders, ſonder de intereſſen, die tot hier toe zijn verlopen.

13. Noch neemt ſijn Excellentie aen te betalen het gerechte derde part van tvve duyſent agt hondert negen rijcksdaelders, door de Heer Graef Arnold van de Kercke tot Steenfort opgenomen, belovende daer nevens ſijn uytterſte beſt te doen dat de tvve andere derde-parten van de hoogh-Graeffelijcke huyſen Teckelenburgh en Steenfort mede voldaan vverden.

14. Wat na deſe herſtellinge van de geeſtelijcke goederen mogte overſchieten ſal van de voorſchreve Over-Kerckenraedt tot verbeteringe van ſommiger Praedikanten ende Schoolmeeſteren geringe tractementen vverden aengevvent, als mede tot onderhoudinge van hare nagelatene vveduvven en vveſen, tot het tvvintigſte jaer hares ouderdoms; ofte oock tot ſtichtinge van nieuvve Kercken en Scholen, daer het de eere Godts en dienſt van de ingezetenen vereyſcht, echter alles met kenniſſe van de hooge Landts Overigheyt. Specialijck ſal te Wilſum vvederom een Paſtor, en te Velthuyſen een tvveede Paſtor vverden aengeſtelt, elck op een tractement van drie hondert guldens, met name de candidatus *Scrader* tot Praedikant van Wilſum, en de candidatus *Hulsken* als tvveede Praedicant tot Velthuyſen; en yeder Praedikants vveduvve in de Graefſchap Benthem en Steenfort ſal na deſen een penſioen van tvvintig rijcksdaelders jaerlijcks vverden toegelegt uyt den overſchot der geeſtelijcke goederen, het vvelcke in de eerſte plaetſe ſal vverden voorgenomen ende afgedaen, eer dat de voornoemde overſchot der geeſtelijcke goederen tot yetvves anders geëmployeert vverde.

15. Wat den Roomſch-Catholijken Godtsdienſt betreft, ſal de ſelve alleen vverden geëxerceert op deſe navolgende plaetſen, te vveten op het Slot tot Benthem, en in de Kerke door de Roomſch Catholijcken aldaer gebouvvt; en op het Huys te Altena tot Schuttorp; op het Huys te Brantlegt tot Brandtlegt; op de Borg tot Noorthorn; op het Ampt-huys tot Nienhuys; ende in het dorp Emmelenkamp, tot die tijdt, dat over dit verſchil anders ſal zijn geconvenieert, of dat het ſelve in het Roomſche Rijck ſal zijn gedecideert, ſullende ook geen andere proceſſie in de Graefſchap, als die op St. Joannes des Tauffers dag te Benthem gecelebreert vverden.

16. Indien yetvves in dit contract niet mogte zijn uytgedruckt en geſtipuleert, ſal na het Inſtrument van de Weſtphaelſche vreede in den jare 1648. gereguleert en onderhouden vverden.

1. Ten reguarde van de Politicque Grieven neemt ſijn Excellentie den Heere Grave Arnold Maurits Willem aen, alle Immuniteyten, Privilegien, Voorrechten, door ſijne Heeren Voorſaten aen de Stenden, Steden, Dorpen en Vlecken, Boerſchappen en particuliere Ingezetenen verleent, ofte van haer van oudts beſeten, te confirmeren, en de ſelve niet te verminderen, nemaer na verdienſten te vermeerderen, ſpecialijck de voorgaende Landdags Receſſen, en die daer op gegronde Concordaten, door vvijlen Heere Grave Ernſt Willem met de Stenden gemaeckt, heyliglijck te onderhouden.

2. In vrijvvillige conſenten, hoedanig de ſubſidien zijn, ende de ſelve na deſen altoos daer voor ſullen gereputeert vverden, ſal de overſtemminge of *majora vota* by de Stenden geen plaets hebben, en de voornoemde ſubſidien uyt krachte van pluraliteyt van ſtemmen niet mogen geëyſcht vverden; ſullende de Gecommitteerden van ſijne Majeſteyt van Groot Brittagne tot de Benthemſche Landtdagen de voorſchreve ſubſidien na tijds gelegentheyt ſich laten gerecommandeert zijn.

3. Sijne Excellentie neemt aen alle deugdelijcke ſchulden (vvaar over met de crediteuren noch niet geaccordeert en geconvenieert mogte hebben) van ſijne Heeren Voorſaten, ende in ſpecie van vvijlen Heere Grave Ernſt Willem gemaeckt, te betalen, voor ſoo verre na recht en juſtitie daar toe gehouden is, ten vvelcken eynde Arbiters ſullen genomineert vverden, tvvee door ſijn Excellentie, met name

ende tvvee

aen de zyde der Crediteuren, met name

om in de tijt van een of tvvee jaren deſe ſaeck te vuideren en uytvondig te maken, ſoo als na rechten behoort,

na vvelckers uytſprake en vonnis ſijn Excellentie ſal gehouden zijn de ſchulden te betalen.

4. De Gereformeerde onderdanen ſullen van geene ampten ofte eeren vverden uytgesloten, maer tot de Landts-deputatie, Droſt-ampten, Hof-en Neder-gerichten, item Rentmeeſterien, Landts en particuliere Ontfangers plaetſen, en alle andere charges en bedieningen na verdienſten vvorden angeſtelt, en den uytheemſchen voorgetrocken, beſonderlijk na het overlijden van een der Adelijcke Aſſeſſoren ſal het Hof-gericht vvederom op den ouden voet geſtelt vvorden, en beſtaen in drie perſonen, te vveten, in een Hof-richter, een Adelijke, en een geleert Aſſeſſor; voorts ſoo vvel na een Catholijcke Hof-richter, als na een Catholijcke Aſſeſſor altoos een Gereformeerde, en *vice verſa* ſuccederen. Tegenvvoordigh ſal het ſelve bekleedt en bedient vverden van de Heer Cancelier Riccius als Hof-richter, Heere van Etzbag tot Langen, Heere van Heuvel tot Ravenshorſt, en Doctor Wiedenbrugge als Aſſeſſoren, genietende de tractementen daer toe geradiceert. Ende by aldien een Gereformeerde Landts-heer aen de regeringe nu ofte daer na mogte komen, ſullen de Catholijcken den effect en alternative in deſen articul vermeldt insgelijcks hebben te genieten.

5. De Conventie tuſſchen vvijlen den Heere Grave Ernſt Willem ende den Heere Adolf Hendrick van Raesvelt in de jaren 1651. en 1680. ingegaen, van ſijne Keyſerlijcke Majeſteyt allergenadigſt geconfirmeert, ſal in alle ſijne poincten en clauſulen vverden geapprobeert, en tot nakominge van dien vvederzydts ingezetenen vverden verplichtet.

6. Voorts vverdt geaccordeert een eeuvvige amneſtie en vergetenheyt van het gepaſſeerde van vverkanten, uyt vvelcke niemandt, onder vvat praetext en voorvvendtſel het oock ſoude mogen zijn, ſal vverden uytgesloten, en de ſpeciale amneſtie ſal aen die het begeren in het byſonder vverden gegeven, ſullende de proceduren tegens den Landt Ontfanger voor deſen geinſtitueert mede gecaſſeert blijven, en noyt uyt eenigen hoofde geresuſciteert vverden.

7. Eyndelijck verſekert ſijne Excellentie alle proceduren tegens de geſamentlijcke Stenden der Graeffſchap Benthem, by den Rijcks-Hof-raedt tot Weenen, als mede de Keyſerlijcke Commiſſie van ſijne Chur-Furſtelijcke Doorluchtigheyt van de Paltz terſtondt te doen ſtaken.

8. Alle het geene de Heeren Stenden, ofte der ſelver Gedeputeerden, ſedert de verdeelinge der over-en neder-Graeffſchap Benthem hebben moeten aen de Landts-Ontfanger ordonneren, tekenen ende reſolveren, ſal ſonder eenige contradictie geapprobeert, voor goet gekeurt en in rekeninge gevalideert vverden.

Eyndelijck verſoecken de ondergeſchreve Graven ſijne Keyſerlijcke Majeſteyt, haren aldergenadigſten Heere, mitsgaders ſijne Koninglijcke Majeſteyt van Groot Brittagne, voorts haer Hoogh Mog. de Heeren Staten Generael, en alle Cheur-Furſten, en Furſten des Roomſchen Rijcks dit Compromis en Declaratoir daer op volgende te guaranderen.

Aldus gedaen, geaccordeert, belooft en gecompromitteert in's Gravenhage op huyden den een en dertigſten October, ende by ons onderſchreve getekent op den eerſten November beyde deſes jaars 1701. en met onſe aengeboorne Cachetten bekrachtigt. Was getekent, *A. M. W. Graef zu Bentheim.* Hebbende in margine des ſelfs cachet gedrukt in roodt lack.

Syne Majeſteyt van Groot Brittannien, &c. aengenomen hebbende, conform't voorenſtaende Compromis, de uytſprake te doen, heeft de adimpletie van het ſo genaemde Byleveltſche contract begroot, gelijk het ſelve begroot vverdt by deſen op een ſomme van 60000. Rijkſd. by Grave Arnold Maurits Willem aen Grave Ernſt en Statius Philip uyt te keeren, boven de Graeffſchap Steynfurt, Alpen en Havickervveert, neffens ſekere rente van duyſent Rijkſd. jaerlijks, of 20000. Rijckſdaelders capitael, op de ſteenkuylen gehypothequeert, en al't geene gemelde Graven Ernſt en Statius Philip uyt krachte van het meergemelde Byleveltſche contract reeds actuelijk poſſideren, mit ſgaders boven het geene geduyrende de ſequeſtratie by de Graven Ernſt en Statius Philip uyt het Neder-Graeffſchap van Benthem is getrocken, van vvelcke voorſz capitalen van feſtig duyſent en tvvintigh duyſenr, ende ſulcks te ſamen tachtigh duyſent Rijkſdaelders Hollandts geldt, Graef Arnold Maurits Willem ſal mogen volſtaen met jaerlijcks t'elckens op den verſch ijndag præcis aen de Graven Ernſt en Statius Philip te betalen den intereſt tegens vijf per cento, geduyrende de eerſte tien jaren, aenvang nemende met dato deſes, ofte vvel binnen den voorſchreven tydt het ſelve capitael af te loſſen, ſo hy ſulks mogt komen goedt te vinden, na exſpiratie van vvelcke tien jaren Graef Arnold Maurits Willem geobligeert ſal zijn, tot vermaninge van de Graven Ernſt en Statius Philip het voorſchreve geheele capitael van tachtigh duyſent Rijcksdaelders Hollandts met de verloopene intereſſen van dien af te loſſen en te voldoen; ende dat daer door alle differenten, vvegens de adimpletie van het Byleveltſche contract gemoveert, ſullen af, doodt en te niet zijn; gelijck mede daer door geperimeert ſal vveſen de vvederzydtſche prætenſie van de gemelde Heeren Graven, nopende de pachten ende renten van de Toornſche goederen tot dato deſes verſchenen, midtſgaders de rente van het bovengemelde capitael van tvvintigh duyſent Rijckſdaelders, op de ſteenkuylen ſtaende, mede tot dato deſes verſchenen; alles voorbehoudens aen de Graven Ernſt en Statius Philip haer hier voor gereſerveert recht, om ten petitoire in rechten te mogen ſuſtineren de nulliteyt van het voorſchreve Byleveltſche contract; ende by aldien deſelve daer inne mochten komen te triumpheren, ende de voornoemde tachtig duyſent Rijckſdaelders Hollandts aen de voornoemde Graven Ernſt en Statius Philip mogten voldaen en betaelt zijn, ſullen ſy konnen volſtaen met het reſtitueren van de voornoemte tachtig duyſent Rijckſdaelders Hollandts ſonder intereſſen. Voorts neemt ſyne Majeſteyt genoegen in het reguleren van de *gravamina Eccleſiaſtica* en *Politica*, ſoo als hier vooren is geſegt, ſpecialijck met de explicatie van den tvveeden articul onder de *gravamina politica*, ſonder daer mede de andere Landt-Standen in haer recht te praejudiceren. Ende ſoo ras Grave Arnold Maurits Willem vvegens de bovenſtaende ſomme van tachtig duyſent Rijcksdaelders Hollandts, verſeeckering ten genoegen van ſijne Majeſteyt ſal hebben gedaen aen de Graven Ernſt en Statius Philip, ordonneert Sijne Majeſteyt hier mede die van ſijnen Rade en Reeckeninge Grave Arnold Maurits Willem met Nyenhuys en ſijn toebehoren te inveſtieren, en ſo ras de *gravamina Eccleſiaſtica* en *Politica* zijn geremedieert, de geſequeſtreerde Neder-Graeffſchap ten behoeve van Grave Arnold Maurits Willem vvederom in te ruymen. Voorts ſal den Rentmeeſter Goddaeus gehouden zijn binnen den tijdt van veertien dagen, voor commiſſariſſen van onſen Raede te doen behoorlijcke reekeninge, bevvijs en reliqua vvegens ſijne adminiſtratie, vande revenues der Neder-Graeffſchap Benthem, zedert den tijd der ſequeſtratie, te vveten, van den ſeſden October 1696. tot dato deſes; en al het geene hy boven de penningen aen de reſpective Heeren Graven van Benthem immiddels uytgetelt, bevonden ſal vverden in caſſa te hebben, als mede de onbetaelde reſtanten ſal hy aenſtonts demanueren en over tellen aen den Heere van Ripperda tot Weldam, en den Rentemeeſter Pontanus, om daer mede, ſo verre het ſtrecken kan, de deugdelijke en meeſt krijtende ſchulden te betalen, devvelcke daer toe geauthoriſeert vverden by deſen; ſullende ook Graef Arnold Maurits Willem gehouden blijven de Graven Ernſt en Statius Philip af te houden en te indemneren van alle de deugdelijcke onbetaelde ſchulden harer Voorvaderen, ende in ſpecie van Graef Ernſt Willem op Benthem ſpecialijk geveſtigt; gelijck mede van het capitael daer de Graeffſchap Steenfort en de Gravinne van Oxenſtern voor verpant is, blijvende buyten deſe geſpecificeerde poſten de beyde Graeffſchappen Benthem en Steynfort, met haer dependentien, tot yeders profijte en laſte.

Tot Leden van den Over Kercken-raedt zijn aengeſtelt de Heer *Ripperda*, Heere tot Weldam, &c. en den *Rentemeeſter Pontanus*, onſe gecommitteerdens ten Landdage, en tot de Benthemſche affaires; *De Heere Willem van Etzbag tot Langen*; en neffens haer *D. Metlercamp Senior*, *Praedicant tot Nieuenhuys*, en *D. Frantzen*, *Praedicant* tot *Schuttorp*; de Licentiaet *Frederick Silveſter Danckelman*, tot Geeſtelijcke Rentemeeſter, en Doctor *Wydenbrugge* tot Actuarius van den Over-Kercken-raedt. Tot Arbiters nomine creditorum zijn verkoren *Doctor Hinſen*, *Borgemeeſter tot Weſel*, *Doctor Meyer*, *Borgemeeſter tot Oſnabrugge*, *Doctor Jo. Fockinghen Doctor Wolter ten Brink*, *beyde Advocaten tot Deventer* alternative, te vveten telkens een Duytſch met een Hollandtſch Advocaet, om ſo veel te korter de ſaken te konnen termineren, uyterlijck binnen den tijt van een jaer. Deſe ſullen alle ſchulden examineren, en liquideren, voorts ter praeſentie van onſe Gecommitteerdens ten Landdage, alvoorens tot den dienſt te treden, eenen vverckelijken eed praeſteren, om alle ſaecken na rechten, en ſonder aenſien van perſonen, binnen 's jaers, ſonder eenigh verder appel te termineren; daer nevens gemelde Heere Graef Arnold Maurits Willem mede gehouden zijn binnen een maent te declareren, of den ſelven ſal goedtvinden

vinden te kieſen vier Doctoren, die de voorſchreve ſaecken met die boven-genoemde vier alternative doen, of tvvee die geſtadigh blijven ſullen, vvelcke Gecommitteerden alvoorens eenige deciſie of uytſpraecke te doen, met alle vlijt eerſt ſullen trachten de partyen tot een accoord te brengen, daer toe niet konnende geraecken, ſullen deſelve met de definitive voortvaren, en het Gevvijſde ſal hy Graef Arnold Maurits Willem promptelijck voldoen, en iſal de conventieplaets tot dit examen en liquidatie Schuttrup zijn.

Sijne Majeſteyt reſerveert aen hem d'interpretatie van deſe uytſpraecke in alle' ſijne poincten en clauſulen, ſoo daer over eenige differenten mochten komen te ontſtaen.

Ende op dat deſe uytſpraecke volkomen en ſtiptelijck nagekomen vverde, ſoo belooft Sijne Majeſteyt mits deſen het ſelve te ſullen guaranderen, en in cas van contraventie daer toe des noodt, aende gelaedeerde party de ſtercke hand te bieden. Aldus gedaen, en by onſe arbitrale uytſpraecke gedecideert in 's Gravenhage den elfden November ſeventien hondert een, in het dertiende jaer onſer regeringe.

Accordeert met het Regiſter, ter Griffie van Sijne Koninghlijcke Majeſteyt van Groot Brittagne glorieuſer memorie beruſtende.

Onderſtondt,
In kenniſſe van my.
Was geteeckent,
W. v. Schuylenburgh.

(IX.)

Königs Friderici I. in Preußen Guarantie über vorherſtehenden Vergleich, de Anno 1704.

WIr Friderich von Gottes genaden König in Pruiſſen &c. thun kund und fügen hiermit zu vviſſen. Demnach zeit einigen iharen ſvviſchen denen Graffen von Bentheim, vvegen der Graffcaft Bentheim und Steinfurt gewiſſe irrungen enſtanden, ſölche ſtreitigkeiten auch theils durch einen ſwiſchen beiden theilen darüber errichteten vergleich, theils durch des letzt verſtorbenen König van Grosz Brittanien Majeſtät auf vorher beliebtes compromis darüber gethanen auſſpruchs erörtert und abgethan vvorden, welcher vergleich, compromis und auſſpruch von wordt zu vvordt lautet vvie folget:

Inſeratur vergelijk en compromiſſoriale uitſpraek van ſijne Britanniſche Majeſteyt.

Dasz wir auf Ihr Hoog Mogende der Herren General Staten der vereinigten Niederlande durch dero an unſeren Hofe ſubſiſtirenden Envoyé extraordinaire den F. H. von Lintelo deshalb bey uns geſchehene vorſtellung, die guarantie des obinſerirten vergleichs und Königlichen Engliſchen auſſpruchs über uns genommen haben, thun auch ſölches und verſprechen hiemit und kraft dieſes beſter und beſtändigſter maſſen, dasz wir über ſölchen Bentheimiſchen vergleich und auſſpruch in allen deſſen puncten und articulen feſte halten, auch dasz beiderſeits intereſſenten den in allen ſtükken genau und unverbrüchlich nachkommen, beforderen. Auf den fal aber davon yemanden darwieder gehandelt vvürde, mit und als denen übrigen Puiſſancen, die ſich zu ſölcher guarantie ebenfals verbunden haben, den dadurch laedirten theil die ſtarke hand bieten, und das ſölcher ihm angethaner unfug cum omni cauſa redreſſiret und abgeſtellet vverde, uns bemühen vvöllen, iedoch uns an unſern überal habenden rechten ohne ſchaden. Des zu uhrkund geben in unſerer Reſidentz zu Coln an der Spreu den 12. Juli 1704. in vierten ihar unſerer Koniglichen Regierung.

Was getekent,

Concordat cum Actis Archivi Regis Boruſſi, die 28. Jan. 1707. *J. Chuner*, K. P. Rhat und Archivarius, hebbende in margine het Koninglijke zegel in root vvas.

(X.)

Der Herren General-Staaten der vereinigten Niederlande Guarantie über vorgeſetzten Vergleich und Compromiſſarial-Ausſpruch, de Anno 1707.

DE Staten Generaal der Vereenigde Nederlanden, allen den genen, die deſen jegenvvoordigen ſullen ſien, Salut. Alſo voor eenigen tijd tuſſchen de Graven van Bentem

tem verſcheidene differenten tvviſten en onluſten ſijn ontſtaen gevveeſt over de Graefſcappen van Benthem ende Steinfurt, om vvelke vveg te nemen tuſſchen de geintereſſeerde partyen, een vergelijk en compromis is angegaen gevveeſt, by het vvelke de verſchillen ſijn gecompromitteert an de uitſprake van ſijne Majeſteit den Konink van Groot Brittanien, doenmaals regeerende, daarop de uitſprake gevolgt is in dier voegen, als het voorſchreve vergelijk en compromis en de voorſchreve uitſprake hier na volgen geinſereert:

Inſeratur vergelijk en compromiſſoriale uitſpraek van ſijne Brittanniſche Majeſteit.

En alſo vvy verſogt zijn het voorſchreve vergelijk en de voorſchreve uitſprake door onſe guarantie te bekragtigen: So is 't, dat vvy het een en het ander geëxamineert en overvvogen hebbende, en oordelende de ruſt en eenigheid tuſſchen de Graeflijke Huyſen van Benthem daar door te ſullen vverden bevordert, als mede dat ſulx ſtrekkende is, ten goede van de Graeffſchappen van Benthem en Steenfurt, en van de goede ingeſetenen van dien, goedgevonden hebben, op het voorſchreve vergelijk, en de voorſchreve uitſprake, ſodanig als hier voren zijn geinſereert, onſe guarantie te verleenen: Belovende dienvolgens hier mede, kragtelijk de hand daar aan te ſullen houden, dat het voorſchreve vergelijk, en uitſpraek, in het geheel, en ieder articul in het byſonder naar behoren ſullen vverden naergekomen, achtervolgt, en geëxecuteert; en ingevalle tegens alle vervvagtinge iemand van de geintereſſeerde daer van mogte komen in gebreke te blijven, ofte daer van quam af te gaen, dat vvy in ſodanige gevalle onſe hulpe, en des noods de ſterke hand ſullen bieden aan die geene van de partyen, die gelædeert ſoude mogen vveſen, om het voorſchreve vergelijk en uitſpraeke, in allen deele ſijn effect te doen hebben. Aldus gedaan onder het cachet van den Staet, de paraphure van den Heer Praeſiderende in onſe vergaderinge en de ſignature van onſen Griffier op den 12. February duiſent ſeven hondert en ſeven.

Onderſtond,
E. V. Itterſum, Vt.
Ter Ordinantie van de Hoogmogende Heeren Staten Generaal,
J. Fagel.

En vvas in margine gedrukt het Cachet van de Hoogmogende Heeren Staten Generaal in roode vvaſſe.

****

SVPPLEMENTA
Zu den Grafen zu Hanau.

(I.)

Käyſers Rudolphi I. Diploma, Krafft deſſen er Herrn Reinhardts zu Hanau Gemahlin, Frau Adelheit, und dero Kinder, als Adeliche und Freygebohrne von beyderſeits Eltern erkläret, de Anno 1273.

RUdolphus Dei gratia Romanorum Rex ſemper Auguſtus. Nobili mulieri Adelheidi, natæ quondam Ulrici de Munzenberc, ſalutem in Domino. Regiæ Majeſtatis Serenitas nos ammonet & inducit, ut illis extendamus celſitudinis noſtræ manum, qui devotis obſequiis ſe reddunt nobis & Imperio non indignos. Cum igitur ſicut oblata nobis nobilis viri Reinhardi de Hagenovve mariti tui petitio continebat, ipſe te olim ea intentione duxerit in uxorem, qui te nobilem fore credebat, & parem ſibi in originis libertate, & quidem poſtmodum aſſeruerunt, te nobilem non fuiſſe, ſupplicavit nobis, ut providere ſibi ſuper hoc de benignitate Regia dignaremur. Hinc eſt, qui perſonam tuam ob grata obſequia, quæ idem maritus tuus nobis & Imperio exhibuit, & poterit exhibere, volentes proſequi benevolentia gratiæ ſpecialis, ecce ad tollendum hujusmodi dubium, eo quæ a patre miniſteriali genita dicebaris, a te notam originis ſi qua extitit ſuper eo, adimimus, & de conſenſu Principum noſtrorum, qui coronationi noſtræ felici intereſſe poterant & debebant, te, puerosque tuos, ſi quos habes, vel in poſterum te habere contigerit, reddimus, & donamus nobiles & ingenuos de utroque parente, ac ab omni ſervitute miniſterialium libertamus, præſentium teſtimonio literarum. Supplentes de plenitudine poteſtatis ſi quis defectus ut dubium extitit in præmiſſis. Nulli ergo omnino hominum liceat, hanc paginam

ginam noſtræ donationis infringere, ut ei auſu temerario contraveniret. Si quis autem hoc attemptare præſumſerit, indignacionem regiæ Majeſtatis & noſtram ſe noverit incurſurum. Datum Aquisgrani VIII. Kal. Nov. Regni noſtri Anno primo.

(L.S.)

(II.)

Ertz-Biſchoffs Werneri zu Maynтz Conſens in vorherſtehende Käyſerl. Erklärung, wegen Frau Adelheiten von Hanau, und dero Kinder, de Anno 1273.

WErnherus Dei gratia, Sacræ Moguntinæ ſedis Archi Epiſcopus, Sacri Imperii per Germaniam Archi-Cancellarius. Nobili mulieri Adelheidi, natæ quondam Ulrici de Munzenberc ſalutem in Domino. Cum Nobilis vir Reinhardus Dominus de Hagenovve maritus tuus, te olim ut dicitur, ea intencione duxerit in uxorem, qui te nobilem fore credebat, & parem ſibi in originis libertate, Sereniſſimus Dominus noſter Rudolphus Rex Romanorum illuſtris ad tollendam opinionem quorundam, qui te non nobilem, ſed a patre miniſteriali genitam aſſerebant, ob grata obſequia, quæ idem maritus tuus, Imperio exhibuit, perſonam tuam & pueros tuos, ſi quos habes, aut in poſterum re habere contigerit, reddidit & donavit Nobiles & ingenuos de utroque parente, ac ab omni ſervitute Miniſterialium libertavit de gratia ſpeciali, prout in Literis ipſius Domini Regis tibi ſuper eo conceſſis plenius continetur. Quod autem hujusmodi gratia de pleno noſtro conſenſu & certa ſcientia fuerit tibi facta, hoc publice perteſtamur præſentium teſtimonio literarum. Datum Aquisgrani Anno Domini Milleſ. CCLXXIIII. VIII. Kalend. Novemb.

(L.S.)

(III.)

Ertz-Biſchoffs Engelberti zu Cölln Conſens in obige Käyſerl. Erklärung, Frau Adelheiten von Hanau, und dero Kinder betreffend, de Anno 1273.

ENgelbertus Dei gratia Sacræ Colonienſis Eccleſiæ Archi-Epiſcopus, Sacri Imperii per Italiam Archi-Cancellarius. Nobili mulieri Adelheidi, natæ quondam Ulrici Domini de Hagenovve ſalutem in Domino. Cum Nobilis vir Reinhardus Dominus de Hagenovve maritus veſter vos olim, ut dicitur, ea intentione duxerit in Uxorem, qui vos nobilem fore credebat, & parem ſibi in originis libertate, Sereniſſimus Dominus noſter Rudolphus, Rex Romanorum illuſtris, ad tollendam opinionem quorundam, qui vos non nobilem, ſed a patre miniſteriali genitam aſſerebant, ob grata obſequia, quæ idem maritus veſter Imperio exhibuit, perſonam veſtram & pueros, ſi quos habetis, ut in poſterum vos habere contigerit, reddidit & donavit Nobiles & ingenuos de utroque parente, ac ab omni ſervitute Miniſterialium libertavit. De gratia ſpeciali, prout in literis ipſius Domini Regis vobis ſuper eo conceſſis plenius continetur. Quod autem hujusmodi gratia de pleno noſtro ceterorumque Principum, qui Coronationi ipſius Regis intererant, beneplacito & conſenſu, & certa ſcientia fuerit vobis facta, hoc publice perteſtamur præſentium teſtimonio Literarum. Datum Aquisgrani Anno Domini MCCLXXIII. VIII. Kalend. Novemb.

(L.S.)

(IV.)

Ertz-Biſchoffs Henrici zu Trier Conſens in vorhergeſetzte Käyſerliche Erklärung, Frauen Adelheiten von Hanau und dero Kinder halber, de Anno 1273.

HEnricus Dei gratia Trevirorum Archi-Epiſcopus Nobili mulieri Adelheidi natæ quondam Ulrici Domini de Munzenberg ſalutem in Domino. Cum Nobilis vir Reinhardus Dominus de Hagenovve maritus veſter, vos olim ut dicitur ea intentione duxerit in uxorem, qui vos nobilem fore credebat, & parem ſibi in originis libertate, Sereniſſimus Dominus noſter Rudolphus Rex Romanorum illuſtris ad tollendam opinionem quorundum, qui vos non nobilem, ſed a parte miniſteriali genitam aſſerebant, ob grata obſequia, quæ idem maritus veſter Imperio exhibuit, perſonam veſtram & pueros, ſi quos habetis, aut in poſterum vos habere contigerit, reddidit & donavit, nobiles & ingenuos de utroque parente, ac ab omni ſervitute miniſterialium libertavit, de gratia ſpeciali prout in Literis ipſius Domini Regis, ſuper eo vobis conceſſis, plenius continetur. Quod autem hujusmodi gratia de pleno noſtro ceterorumque Principum, qui coronationi ipſius Regis intererant, bene placito & conſenſu & certa ſciencia fuerit nobis facta, hoc publice perteſtamur, præſentium teſtimonio literarum. Datum Aquisgrani Anno Domini MCCLXXIII. VIII. Kalend. Novemb.

(L. S.)

(V.)

Marggraf Johannis zu Brandenburg Conſens in vorherſtehende Käyſerliche Erklärung, wegen Frau Adelheiten von Hanau, und dero Kinder, de Anno 1273.

JOhannes Dei gratia Marchio Brandenburgenſis. Nobili mulieri Adelheidi natæ quondam Ulrici Domini de Munzenberg, ſalutem & plenitudinem omnis boni. Cum nobilis vir Reinhardus Dominus de Hagenovve maritus veſter, vos olim ut dicitur ea intentione duxerit in uxorem, qui vos nobilem fore credebat, & parem ſibi in originis libertatis, Sereniſſimus Dominus noſter Rudolphus Rex Romanorum illuſtris ad tollendam opinionem quorundam, qui vos non nobilem, ſed a patre miniſteriali genitam aſſerebant, ob grata obſequia, quæ idem maritus veſter Imperio exhibuit, perſonam veſtram & pueros, ſi quos habetis, aut in poſterum vos habere contigerit, reddidit & donavit nobiles & ingenuos de utroque parente, ac ab omni ſervitute miniſterialium libertavit, de gratia ſpeciali, prout in literis ipſius Domini Regis, vobis ſuper eo conceſſis, plenius continetur. Quod autem hujusmodi gratia de pleno noſtro ceterorumque Principum, qui Coronationi ipſius Regis intererant, beneplacito & conſenſu ac certa ſciencia fuerit nobis facta, hoc publice perteſtamur, præſentium. Teſtimonio literarum. Datum Aquisgrani Anno Domini MCCLXXIII. VIII. Kal. Novemb.

(L. S.)

(VI.)

Käyſers Rudolphi I. Diploma, Krafft deſſen er Herr Ulrichen von Hanau, als einen Adelichen und von beyderſeits Eltern Freygebohrnen erkläret, de Anno 1287.

RUdolphus Dei gratia Romanorum Rex ſemper Auguſtus, univerſis Romani Imperii fidelibus, præſentes literas inſpecturis, gratiam ſuam & omne bonum. In excelſo throno Regiæ Majeſtatis, divino munere collocati, libenter illas perſonas ulnis gratioſis amplectimur, quæ conſtantis fidei & ſinceræ devotionis inſignia erga nos & Imperium præſentantes, ſe noſtri favoris & gratiæ affluentia dignas reddunt. Noverint igitur univerſi, tam poſteri quam præſentes, quod nos devotionis & fidei puritatem, quibus nobilis vir quondam Reinhardus de Hanovve erga nos viguit, benignius intuentes, claroque noſtræ mentis intuitu gratioſius attendentes, quod nobilis vir Ulricus de Hanovve, ſuus filius, ſibi in devotionis & fidei continuatione ſuccedens, jugiter grata nobis & Imperio impendit obſequia, & adhuc gratioſiora poterit exhibere, ut ſuis deſideriis, quæ rationi conveniunt, voto promptitudinis annuamus, honeſtam matronam Adelheidin natam quondam Ulrici de Munzenberg, quam idem Reinhardus, dum viveret, habuit in uxorem, & Ulricum de Hanovve prædictum natum legitimum utriusque, ab omni ſervilis ſeu Miniſterialis Conditionis reſpectu, de plenitudine regiæ Poteſtatis eximimus, ac ipſos ingenuitatis ac liberi partus honore & titulo perpetuo inſignimus. Volentes eos ſic ſemper manentes, in ingenuorum & nobilium ſorte ac numero recenſeri, ac ſi de ventre libero nati eſſent, ita quod ad ſucceſſionem bonorum feodalium, & aliorum quorumlibet pari forma ſicut Nobiles & Ingenui admittantur, & univerſaliter omnibus juribus, libertatibus, dignitatibus, honoribus & Conditionibus, quibus ingenui a ſacris ſunt legibus & approbatis conſuetudinibus inſigniti, in perpetuum ex donatione & indulgentia Regia gaudeant, & dotentur, & ut hæc gratiæ noſtræ proviſio ſingularis, quam ex certa ſcientia fecimus, perpetuæ robur obtineat firmitatis, præſens ſcriptum exinde conſcribi, & majeſtatis noſtræ

ſtræ Sigillo juſſimus communiri. Datum in Concilio Herbipolenſi VII. Kalendar. Aprilis, indict. XV. Anno Domini MCCLXXXVII. regni vero noſtri Anno XIV.

(L. S.)

(VII.)

Ertz-Biſchoffs Heinrichs zu Maynz Conſens in vorherſtehende Erklärung, nemlich, daß Herr Ulrich von Hanau als einer von Adel und freyen Eltern gebohren, anzuſehen, de Anno 1287.

FRater Henricus Dei gratia ſacræ Moguntinæ ſedis Archi-Epiſcopus, Sacri Imperii per Germaniam Archi-Cancellarius, nobili mulieri Adelheidi natæ quondam Ulrici Domini de Munzenberg ſalutem in Domino. Nobilis vir quondam Reinhardus Dominus de Hagenovve maritus veſter, olim ea intentione vos duxit ut dicitur in uxorem, quod vos liberam credebat, & parem ſibi in originis libertate. Ut autem Sereniſſimus Dominus noſter Dominus Rudolphus, Romanorum Rex inclitus, ad tollendam opinionem quorundam, qui vos non liberam, ſed a patre Miniſteriali genitam aſſerebant, ob grata ſervicia, quæ idem maritus veſter impendit imperio, & Ulricus Natus veſter, poſtmodum Imperio prædicto exhibuit, & adhuc gracioſiora poterit exhibere, Perſonam veſtram & Ulricum Natum veſtrum prædictum, ex plenitudine regiæ Poteſtatis reddat, donet & faciat liberos & ingenuos de utroque parente, ac de gratia ſpeciali vos ab omni Miniſterialium ſervitute libertet, plenum noſtrum beneplacitum & conſenſum benivolum ex certa ſcientia impertimur, præſentium teſtimonio literarum. Datum in Concilio Herbipolenſi VIII. Kal. Aprilis Anno Domini MCCLXXXVII.

(L.S.)

(VIII.)

Ertz-Biſchoffs Siegfrieds zu Cölln Conſens in obige Erklärung Käyſers Rudolphi I. de Anno 1287.

SIfridus Dei gratia ſacræ Colon. Eccleſiæ Archi-Epiſcopus, Sacri Imperii per Italiam Archi-Cancellarius nobili mulieri Adelheidi natæ quondam Ulrici Domini de Munzenberg ſalutem in Domino. Nobilis vir quondam Reinhardus Dominus de Hagenovve maritus veſter, olim ea intencione vos duxit, ut dicitur, in uxorem, quod vos liberam credebat, & parem ſibi in originis libertate. Ut autem Sereniſſimus Dominus noſter Dominus Rudolphus Romanorum Rex inclitus, ad tollendam opinionem quorundam, qui vos non liberam, ſed a patre Miniſteriali genitam aſſerebant, ob grata ſervicia, quæ idem maritus veſter impendit Imperio, & Ulricus Natus veſter poſtmodum Imperio prædicto exhibuit, & adhuc gracioſiora poterit exhibere, Perſonam veſtram & Ulricum Natum veſtrum prædictum ex plenitudine regiæ Poteſtatis, reddat, donet, & faciat liberos & ingenuos de utroque parente, ac de gracia ſpeciali vos ab omni Miniſterialium ſervitute libertet, plenum noſtrum beneplacitum & conſenſum benivolum ex certa ſciencia impertimur præſentium teſtimonio literarum. Datum in Concilio Herbipolenſi VIII. Kal. Aprilis Anno Domini MCCLXXXVII.

(L. S.)

(IX.)

Hertzogs Alberti zu Sachſen Conſens in vorgemelte Erklärung, Herrn Ulrichen von Hanau betreffend, de Anno 1287.

ALbertus Dei gratia Dux Saxoniæ, Angariæ & Weſtphaliæ, nobili mulieri natæ quondam Ulrici Domini de Munzenberg ſalutem in Domino. Nobilis vir quondam Reinhardus Dominus de Hanovve maritus veſter olim ea intencione vos duxit, ut dicitur, in uxorem, quod vos liberam credebat, & parem ſibi in originis libertate. Ut autem Sereniſſimus Dominus noſter, Dominus Rudolphus Romanorum Rex inclitus, ad tollendam opinionem quorundam, qui vos non liberam, ſed a patre Miniſteriali genitam aſſerebant, ob grata ſervicia, quæ idem maritus veſter impendit Imperio, & Ulricus Natus veſter poſtmodum Imperio prædicto exhibuit, & adhuc gracioſiora poterit exhibere, Perſonam veſtram & Ulricum Natum veſtrum prædictum ex plenitudine Regiæ Poteſtatis reddat, donet & faciat liberos & ingenuos

ingenuos de utroque parente ac de gracia ſpeciali vos ab omnium Miniſterialium ſervitute libertet, plenum noſtrum beneplacitum & conſenſum benivolum ex certa ſciencia impertimur præſentium teſtimonio literarum. Datum in Concilio Herbipolenſi VIII. Kalend. Aprilis Anno Domini MCCLXXXVII.

(L. S.)

(X.)

Hertzogs Ludwigs zu Bayern, Pfaltz-Grafens bey Rhein Conſens in obgeſetzte Erklärung wegen Herrn Ulrichen von Hanau, de Anno 1287.

LUdovicus Dei gratia Dux Bavarorum, Comes Palatinus Reni. Nobili mulieri Adelheidi natæ quondam Ulrici Domini de Munzenberg, ſalutem in Domino. Nobilis vir quondam Reinhardus Dominus de Hagenovve, maritus veſter, olim ea intencione vos duxit ut dicitur in uxorem, quod vos liberam credebat, & parem ſibi in originis libertate. Ut autem Sereniſſimus Dominus noſter Dominus Rudolphus Romanorum Rex inclitus, ad tollendam opinionem quorundam, qui vos non liberam, ſed a patre Miniſteriali genitam aſſerebant, ob grata ſervicia, quæ idem maritus veſter impendit Imperio & Ulricus Natus veſter poſtmodum Imperio prædicto exhibuit, & adhuc graciora poterit exhibere, Perſonam veſtram & Ulricum Natum veſtrum prædictum ex plenitudine regiæ Poteſtatis reddat, donet, & faciat liberos & ingenuos, de utroque parente, ac de gracia ſpeciali vos ab omni Miniſterialium ſervitute libertet, plenum noſtrum beneplacitum & conſenſum benivolum ex certa ſcientia impertimur præſentium teſtimonio literarum. Datum in Concilio Herbipolenſi VIII. Kalendarum Aprilis Anno Domini M. CC. LXXXVII.

(L.S.)

(XI.)

Käyſers Alberti I. Mandatum an Schultzen, Burgermeiſter und Schöppen zu Oppenheim, Popard, Weſel, Franckfurt, Friedberg, Wetzlar und Geilnhauſen, daß ſie Herrn Ulrichen als Hanau zu ihrem Advocato Generali und Rectori gehorchen ſollen, de Anno 1300.

ALbertus Dei gratia Romanorum Rex, ſemper Auguſtus, prudentibus viris ſcultetis, Conſulibus, ſeu Scabinis in Oppenheim, Boperdia, Weſalia, Franckenvort, Friedberch, Wezlaria, & in Geilnhauſen fidelibus ſuis dilectis gratiam ſuam & omne bonum. Cupientes ex ſinceri cordis affectu hiis que promotionem ſacri Imperii reſpiciunt, tam ſollerter intendere, quod fidelium & devotorum noſtrorum ſalutare commodum feliciter dirigatur. Habito itaque maturo deliberationis Conſilio de præficiendo vobis advocato generali & Rectore, in hoc noſtrum reſedit conſilium & voluntas, quod Nobili viro Ulrico de Hanovve fideli noſtro dilecto, de cujus circumſpectionis induſtria, ſtrenuitate & fidelitate fiduciam gerimus inconcuſſam gubernationem veſtram & civitatum veſtrarum duximus committendam, volentes pariter & mandantes, quatenus eidem tanquam advocato veſtro, noſtro & Imperii nomine intendatis in omnibus & fideliter pareatis, præſentium Teſtimonio Literarum dat. in Wormat. XIII. Kal. Novemb. Indictione XIII. Anno Domini MCCC. Regni vero noſtri Anno Tertio.

(XII.)

Käyſers Alberti I. Mandatum an Herrn Ulrich zu Hanau, wegen der in ſeinem Diſtrict veralienirten Reichs-Güter, de Anno 1303.

ALbertus Dei gratia Romanorum Rex, ſemper Auguſtus, Nobili viro Ulrico de Hanovve advocato per Wetrebiam provinciali fideli ſuo dilecto gratiam ſuam & omne bonum; de tuæ fidelitatis præſtantia plenius præſumentes tibi committimus & mandamus præciſe & omnino volentes, quatenus bona imperii in tuo diſtrictu quibuscunque obligata alienata illicite vel diſtracta, quæ juri noſtro, & Imperii competere dinoſcuntur in poteſtatem noſtram & proprietatem Imperii cum integritate authoritate noſtra Regia reducere non omittas. Præſentium teſtimonio literarum. Dat. Spiræ Anno Domini MCCC. Tertio. X. Kal. Februar. Indictione prima, Regni vero noſtri Anno V.

(XIII.)

Käysers Ludwigs des V. Ausspruch über der Hubener Theilung, de Anno 1338.

WIr Ludewig Römischer Käyser ꝛc. Bekennen Uns offintlichen, daß Wir sassen an dem Tage uff unsers Herren Offerte, da man zalte nach GOtts Gepurt drizehen hundert Jhare, in dem acht und dryssigsten Jhare, und verhorten von den Huebenern, als sie aber den Wildpanne zu der drey Eiche geschworen han, daß sie theileten uff den Eyd wo der Wildpann uß und angehet.

Zum ersten theilten Sie, daß der Wildpann angehet, zu Meynß gemünden den Main mitten uff inn die Nydde, die Nydde uff biß zu Wilwill, mitten uf die Prücken hiender Wilbell biene, durch das Hochholtz, und über hinder Bergen, und danne unter Hoenstadt hene inn die Brubach an die Prücken, die Brubach inne mitten in den Meyn, den Meyn uf zu Stockstadt, an den ysern Pfale. Den Meyn aber uff, zu Aschaffenburg mitten uff die Prücken, an das Crutze, dan vorwerter über den Meyn biß zu Nullekeym, von Nullekeym do über biß zu Wiltzuvolen, und für baß den Schieffweg uß, und do über hinder Ostheim hen, die Ecken uß, über den Bynßelberg, vorwerter mitten über den Thoren zu Otzberg, und von dannen biß zu Rynheym an den Wester Giebell do fürbas über den Rantzberg, vor baß an die Drost-Prücken, in die Muda, die Muda in biß gein Stock-Stadt mitten in den Reyn. Den Reyn in, mitten aber wieder biß gein Meynß gemünden.

Auch deylendt Sie, daß ein Faut von Mintzenberg, diesen vorgenanten Wildpann von einem Rychе zu Lehen hat, und weren soll, des Wildpannes Unrait an allen Stücken als hernach geschrieben steht.

Mit Rhamen soll he weren, das Nhiemand in denselben Wildpann jagen soll, als ein Keyser, und ein Faut von Mintzenberg, der soll jagen an Hecken und ane Garn zu zechten. Wer darüber jaget zu der Hecken, und begrieffen würdt, der hat eine Hand verlohren, und darüber soll ein Forst-Meister von dem Hane richten zu Langen in der vier scheeren. Wo man einen Druher begrieffe oder einen Hecken Jager, den solle man iglichen die rechte Hand abe schlaen. Einem Lußer den rechten Dumen, und was in synem Husse were, under deme Schlyff-Balcken, das solte eines Forstmeisters seyn. Und wer darüber einen Hirtz sünde, der soll ene antworten uff die neheste Wildhube. Der Hubener der soll die vier Stücke, und die Hude und das Haupt antworten zu Hoffe. Ent thete er das nit, so solde er buessen sechzig Schillinge gebir Pfenninge, und einer Heweling und einen salen Ochsen mit offgerechten Hornern, und mit einem hindebelichtem Zeile. Wers ein Hinde, so solde he geben eine sale Kuwe mit offgerechten Hornern, und mit eyme hindebelchten Zeile, und seessig Schilling Pfenninge, und einen Hebbeling, vor ein Rehe soll man geben seessig Schilling Pfenninge, und einen Hebbeling, und eine sale Geysse; Ist es ein Bock, so soll he geben einen salen Bock seessig Schilling Pfenning und einer Hebbeling. Wer da sehet eine Vermeißen, der soll geben ein sale koppechte hubethe Henen, und zwölff Hinnckeln, und sechzig Schilling und eine Hebbeling.

Wo ein Huebener sünde einen Hirtz eyne Hunde, oder ein Rehe, das gebrochen wer, do ein Rabe sein Haupte möchte innen verbergen, und behalten, an unser vorgentl. Herrn Hunde, die nachvolgende weren, das mag he offenbarlichen heym fueren, und mag das theilen mit seinen Nachgepuren, nach seinen Eeren, und soll eine darumb niemand nicht thun.

Auch soll ein Faut von Mintzenberg weren in den Wassern, die in deme Wildpan gelegen sind, Spangezawe, Waden und die Kyßelgarn, und alle unrichte Strycke und Gezawe, damit man fahen mag, Wild, und Vogell und Fische.

Auch soll he werin in demselben Wildpanne alle sondern Hirten, auch soll ein gemein Hirde nit ferner mit sinen Schaffen und Zegen in den Wald fahren, dan he mit sinem Staben gewerffen mag, und soll allezyt dafür anstehen, und werende sin her uß. Und soll seinem Hund an einem Seyle füren, were es aber, daß er einen Wolff hetzende würde, das mag he thun. Und wanne sein Hund herwieder kommet, so soll er ene wieder an sin Seyle nehmen, und soll weren alles reden, also lange es sy Wiesen oder Ecker, biß das Jhener sinen Zehenden davon, dry Werbe gegibt. Also mag he den Acker geeren mit dem Pfluge, und die Wiesen gemehen mit der Sensen.

Auch soll he weren Kohlen bürnen, an einem Dorff Schmidde, der soll sie bürnen, in siner Marck, und under der Erden, und ane Schaden, und nit mer, wan das he sinen Nachgeburen geschmede, und soll er darzu bürnen Stück und Zeile, und Urholtze, und soll sie bürnen an einer unschedtlichen Stat, die ene sinn Nachgeburen wyssent.

Auch soll he weren Rinden schliessen, an einem Schuchwerten, der in der Marck sitzet, der soll sie schliessen, von Stücken unter sinen Knyb, oder von Burholtz, das he oder sin Nachgeburen gehauen hetten, zu Buwe, davon soll he sein Leder lowen, das he davon sinen Nachgeburen Schuch gemachte. Und soll weren Eschen bürnen, wer das thette, der begriessen würde, den solde ein Forstmeister binden, sein Hände uff sinen Rücken und sine Beyne zu Hauff, und einen Pfale zwischen sein Bayn geschlagen, und ein Füre für sine Fueßen gemacht, und das sulde also lang bürnen, biß ihme sein Solen gebrenten, von seinen Fuessen, und nit von sinen Schuwen.

Auch soll man weren die Wälde anzustossen, wo man den begrieffe, dem solde man binden Hände und Füsse, und sulde ene lege dry Werbe vor das Füre, do es allergröst were.

Auch wer belümet wird umb Lussen und Truhen als Recht ist, und hat nuwe Lumende. Will sich der verantworten, dem soll man sinen rechten Tag setzen. Will he unschuldig werden, so soll man ihme binden sin Hände zu Hauff, und soll eme einen Heyner Knebel zwischen sinen Beynen und seinen Armen durchstossen, und ihne werffen in eine meysiche Buedde, die drey Fuder Wassers helt, fallet her zu Grunde, so ist he schuldig, schwebet he empor, so ist he unschuldig, und das soll man dry Werbe thun.

Auch deylent die Hubener, daß der Wilthuben sollent syn, seeß und dreyßig und die Erben igliche Hube nicht höher sollent theilen, dann in vier und begnodiget sie, das sie verkauffen müssen, so sollent sie verkauffen, über sich und nit unter sich. Und wo der Hube eine ferner vertheilt würde, dann in viere; Wo das ein Forstmeister gewahr worde, so solte he sie also lange in seiner Hand han, biß daß die Erben sie wieder gewonnen, als die Huebener theilen als recht ist. Der vorgenanten Hube gepuert zwölff schiben zu Leideseylen einem Fautte von Mintzenberg, und der Hube gebeter zwölff Wolffs Engell, und zwölff opper Geltt.

Auch deylent sie, daß diese eegenanten Hube kheim Geistlich Mann nit kauffen soll. Es en were dan, daß es uff eine erstorbe, oder für in seiner Hand helte, ee he Geistlich worden, der soll sie behalten, und soll einen Mundeling hauen und setzen, über sich und nit unter sich.

Auch deylen sie der Huben Freyheit, wo einer den andern erschlagen hette, flohe hie uff der Huben eine, oder uff der Ecker einen, der in die Hube hörte, an den soll niemand griffen, wider an seinen Lyp, noch an sin Gutt, he en were dan mit dem Rechten gewonnen, wer darüber ane ene grieffe, der sulde es verbußen, als die Hubener theilen als recht were.

Auch deylent sie den Sedil Hofen, die zu den Huben gehorent, daß man uff einem iglichen Sedil Hofe soll finden ein Buwe Huß, ein Back-Huß, eine Schuren und ein Hund-Huß, und soll das in der nehisten Marcke hauwen, do he ein Marcker ist, obe ein Keyser qveme in der vorgenanten Höffe einen, und wolte da ruwen und essen, so soll man eme geben ein wiß Strohe, und wanne der Keyser dannen feret. So soll he dem Hubener so viell lassen, an Costen, daß he und sin Gesinde acht Tage wol saren.

Auch gienge den Huebener Nott an, so mochte he den Baw verkauffen, und soll aber hauwen in der Marcke, solchen Buwe als hievorn geredt ist. Und soll das zwirnt thun, zu dem dritten mhale soll he seine Schwellen hauwen, do eine Thore uffgehe, und soll das ander in die Erden sticken, und einen Irlen Fürst Balcken, uff zwo Sule. Gienge eme aber dirre Buwe abe von Brande, oder das her verfulete, so soll he aber in der nehisten Marck hauwen, und soll buwen, Huß, Schauren, Backhuß, und Hundhusen zu allen den Rechten, als vom Ersten.

Auch deylent sie iglicher Hube, zu iglichem Jhare, als voll Eckern ist, dryßig Schwyne, und einen Ebir und eme Mocke in die Marcke, do die Hube in gehörit, und die Schwyn sollent geheen ohne de henen.

Auch deylent sie ieder Hube in der Marcke, do sie in geboret zu ieder Wochen hauwen und holen soll, einen grünen Wagen voll Holtzes und einen dorren.

Auch deylent sie, wanne ein Faudt von Mintzenberg eins jedem Jhare in dem Meyn will ein Gericht han, so soll es ein Forstmeister vierdtzthen Nacht vor verkhünden in dem Meyn angehendes, in die Wildthube zu Inseld, und zu Diepurg, die sollent sie vorwert verkhunden, also lange biß iß deme Hubnere gentzlich verkhündet würde, als recht ist: Und uff den Tag soll ein Faudt von Mintzenberg, und ein Schultheiß von Franckfurth khommen zu langen, und welcher dar nit qveme under den zweyen, so weren die Hubnern den andern nicht schuldig, khein Recht zu sprechen.

Auch deylent die Huebener, daß nhiemand soll saren in der Wildhube zwischen Sanct Lamprechts-Tage und Sanct Remigii Tag vor das die Sonne uffkommen, und nach der Zytt als die Sonne in Gold gehett.

Wene die Nacht in der Zytt antreffe, der solde da plieben, wer das Brechе gehet, der hat verlohren seeß Pfennige, der ridende einen Schilling. Feret he mit einem Karren, zween Schilling Pfennige. Mit einem Wagen vier Schillinge Pfennige, einer

Frawen nicht, und wer herumb gepfand würd, das Pfand soll man fueren in den Hoff zu Langen, do soll he Sie inne finden zu Costene.

Nimmet aber ein Forstmeister oder sine Knechte nichts uff die Pfande, dan als hievor gesprochen ist, das mach der Clagen vor einen Raub, des die Pfande gewesen sint.

Wolte auch ein Forstmeister oder sine Knechte hoher pfenden, dan als hievor gesprochen ist, wherett sich der, und erschlegt einen Forstmeister oder sine Knechte, der enwere darumb nicht schuldig. Die Freyheit hatt man von deme Reyche. Wolte auch der nicht byde Pfandunge der da breche, und sich wehrte, erschluge der ein Forstmeister oder sine Knechte, der enwert darumb niemand nicht schuldig, auch von derselben Freyheitt.

Auch deylen sie, daß die zwölff Huebener die die Wolffs Engell gebint, wollent die vylen in der Wildhube zu Langen zu dem Forstmeister, das moegent sie thun, und was danne ein Forstmeister gewinnet von der Wildhude wegen, das soll he mit ihnen theilen. Verzerten sie mee da, das sollent sie uß Jhrem Budele dargeben und gelten. Und wer sinen Zinß von diesen vorgenanten Huben uff den Hoff zu Langen zu iglichem Jhare uff Sanct Martins Tag nicht entgiebet, der soll buesen, dem Forstmeister achten halben Schillings Pfenning.

Auch deylent sie umb den Habern, der dem Keyser und dem Faut von Müntzenberg gefellett, das man den weren soll, zue Langen, mit die purger Burgck Maß gehuffett.

Auch deylent sie, welchem Hubener verbot würd an ein Meyßding als Recht ist. Kommet der dan nicht, der buesset einem Forstmeister seessig Schillinge gebir Pfenninge, und einen Heweling, und jedem Huebener seessig Pfenninge.

Auch deylent sie, wo ein Forstmeister findet, oder seine Knechte einen Hunde in dem Meye, ußwendig dem Falthor, den mag bener lösen, mit seeß Colschen Pfenninge, ob eer will. Oder der Forstmeister mag ene schiessen. Ist der Hund also kleine, daß he nicht reichet an seinen Stegerreiff, so soll he lassen gehen.

Auch deylent sie, daß ein Abbt von Fulde, in der Hirtzfriste seeß Hirtz jagen mag zu zeihten, und in der Eberdrische Straß seeß hauwend Schwein.

Auch deilent sie den Hoffe zu Diepurg, wanne he will buessen, dan soll he han einen ywan nin zogen, mit einer seiden Senewinn mit einer silbern Strahlen, mit eyme Lorbaumen Zeyne, mit Pfawen Federn gefydert, gelingt ihme das he schiesset, so soll he ryden zu dem Häyne in eines Forst-Meisters Huß, da soll he finden, einen weisen Bracken mit getrauffsten Ohren, uff einer seyden Koldern an einem seyden Seyle, und soll dem Wilde nachhengen, gelinget ihme bey scheinender Sonnen, he soll den rechten Buck und den Bracken bey scheinender Sonnen wieder antworten. Gelinget Jhme nicht, he mag des andern Tags dasselb thun.

Auch deylent sie, daß eines Fautts Jäger von Mintzenberg in der Messe zu Franckfurt, sollent sahen einen Hirtz, und wanne sie khommen zu Sachsenhusen, so sollent sie blassen durch die Stadt, und sollent ene dem Schultheissen heymbführen, der soll sie zu Rade fueren, und soll sie erlichen lassen. Und soll den Hirtz mit den Scheffen theilen als sein Ehre ist.

Auch deilent sie, wo ein Fautt von Mintzenberg diese vorgeschrieben Stücke nit gewerenen möchte und Hülffe bedarff, so soll he zu sprechen einem Schultheissen zu Franckfurth der soll fürwerth der Stadt zusprechen, mit wie viell Luden der Fautt reittet, so soll der Schultheiß und die Stadt zwirnt, also viel Lude gewapnet han, und faeren uf ihre Cost, und sullent ihme das unrecht helffen weren, von des Keysers wegen. Auch sprechen wir die Huebener, were das Sache das Wir ichts vergessen hetten, das zu den Wildpan gehörte, das Wir noch funden, das solten Wir vorpringen, und wolten Uns des erholen, an einem iglichem meisten Dinge.

Auch deilen sie, wo ein Mann hat Wießen oder Aecker die in seine Hub gehöret, die mag he allwegen halten, das sie jetzt zu Walde werden. Verhenget he ene aber, das iß zu Walde würdt, und das iß also starck würd, das es zwen Ochsen mit einem Joch nit nieder mögen trücken, so soll he iß nit roden, ohne Laub eines Forstmeisters.

Auch ist gedeilet, welche Herre eine Wildhube hat, der soll einen Edel Mann han, zu einem Mündelinge.

Were auch, daß man ein Forstmeister oder sine Knechte unbescheidenlichen pfenden, in deme Wildbanne anders, dann des Wildbannes Recht stehet, das soll man klagen einem Fautt von Mintzenberg.

Auch ist gedeilet, daß ein ieglicher Marcker mag uff den andern faren, und kheine Schwein sollen in den Wald gehen, nach Sanct Waltpurgen Tag, ohne des Forstmeisters Willen.

Auch ist gedeylet, were jhemand der sich vermesse Gutt zu habene, das in den Wildban gehöret, der soll beweisen mit dem Forstmeister, und mit zweyen Huebenern, und mit eme selber das Er das Gutt gekaufft habe, umb einen der des Gutts möge und Macht habe zu bussen, und

und zu brechen, zu den Zytten und den Besesse gehabt habe.

Auch were es Sache, daß Pfandungen gescheche, von den die über den Wildban rytent, die Pfandungen soll man einem Forstmeister antworten, möchte man des Forstmeisters nicht gehan, so soll man sie antworten in den Hoff zu Langen, daß man sie dar finde.

Auch deilen sie, daß der von meins Herren wegen von Hanau zu dem seesten Theile über den Wildban rydet, der soll mit einem Forstmeister oder mit seinen Knechten ryden. Ist iß, daß sie Pfandungen thun, oder Geltt machent, so soll er seinen seesten Theil Pfenninge annehmen; Were iß aber, daß der also zum seesten Theil rydet, pfenden ohne den Forstmeister, und sine Knechte, die Pfande soll man antwortten einem Forstmeister.

Mag er des Forstmeisters nicht gehan, er soll die Pfande antwortten, in den Hoff zu Langen, da soll der nachvolgen des die Pfande synt, und soll mit eme reden, do soll Er sinen seesten Pfenning annehmen.

(XIV.)

Käysers Caroli IV. Diploma, worinn er Herrn Ulrich zu Hanau zu einem Land-Voigt in der Wetterau declariret, de Anno 1349.

Wir Carl von GOttes Gnaden Römischer König, zu allen Zeiten Mehrer des Reichs, und König zu Behem. Verjehen und thon kund offenlich mit diesem Brieff, allen den die ihn sehen, hören oder lesen, datz Wir den Edlen Mann Ulrichen Herrn zu Hanowe, Unsern lieben Getrewen gesatzt und gemacht haben, zu einem Land-Vogte über all, in Wetterepte. Und sollen und wollen wir ihme, mit Lüte, mit Koste und mit allem dem, datz er darzu bedarff, beholffen sein. Also datz er alle Sache, die Uns und datz Reyche, oder ihn selber antreffen, daselbs zubreingen und vollenenden möge. Nach Unserm und detz Riches und seinem nutze. Er soll auch alle Ampte, die Wir itzund haben oder hernach gewinnen mögen in derselben terminunge und alle Gevelle, Gerichte, Gülde, Guth und Notze, ersucht und unersucht, wie man datz genennen mag, bestellen und da mit brechin und bussen in alle Weisen als ihn düncket, datz es Uns und dem Reiche und ihme datz nötigst und beste sy. Auch was er khundtlichen davon Cost oder Schaden hette, den sullen und wollen Wir ihme aberichten, und ihn detzentlagen gentzlichen also zitlichen und möglichen twere. Wir en sollen noch en wollen ihn auch nicht entsetzen davon in keinen Weiß, etz enwere danne mit seinem guten Willen. Auch watz verfiele in der terminunge datz uns zu gehordte, datz sollen und wollen wir ihme baß gonnen dan einem andern. Wer es auch datz keine Unser und detz Reichs gut, welcherley datz were, in der vorgenanten Termiene Pfandes stunden, die der ehegenant Ulrich zu ihme lössen wolte, di solte und mochte er lassen für solich Gelt, als iglich gut stünden, ihm und seinen Erben ewiglichen zehaben und zu besitzene geruiglichen, also lang biß datz Wir oder Unser Nachkommen für also viel Geldes von ihme oder seinen Erben datz wieder gelossen. Mit Urkund dietz Brieses versiegelt mit Unserm Koniglichen Insiegell. Der geben ist zu Mentz, do mann zalt von Christus Geburt, dreyzehenhundert Jhar, und darnach in dem non und viertzigsten Jhar, detz nechsten Montages nach des hailigen Sant Bonifacius Tag, in dem dritten Jhar Unser Reyche.

(XV.)

Käysers Sigismundi Mandatum an Herrn Reinhardten zu Hanau, wegen des Käyserlichen und des Heil. Reichs Keucher-Gerichte in der Wetterau, de Anno 1423.

Wir Sigmund von GOtes Gnaden Romischer Kunig, zu allen Zeiten Merer des Reichs, und zu Ungarn, zu Behem, Dalmatien, Croatien, ꝛc. Kunig, Entbieten dem Edlen Reinhard Herrn zu Hanawe, Unserm und des Reichs lieben Getruen, Unser Gnad und alles Gut, Lieber Getruer, Wir han vernommen, wie das faste Irretum und Zwyuel lange Zyt gewest und noch sin in unserm und des heiligen Richs Keucher Gerichte zu Wetterawe, wie man iß darinne handeln und halten sulle, und wie etzliche meinen, datz sie unverschulter Sache da gebüsset, und in das ire abegenommen werde, und doch zu Ziten daselbes uffenberlich überkommen würde, datz man nymand da büßen sulde, oder daß sin in solicher massen abegenommen werden, iß weren dann die alden Brieffe von Unsern Vorfahren selger Gedächtnüs und auch andern davon gegeben, herfür gethan, zu liechte komen und uffenberlich gelesen, eigentlich zu vernemen, wie man die Sache handeln und halten sulle, als Wir das vormals in das egenant Gerichte han tun schrieben und wie wol soliche Brieffe

noch

noch nit herfür gethan sin, datz dannoch etzliche darüber gebüsset, und das ihre abegenommen werde, das Uns nit billich bedüncket, wann wir nu mit andern großen trefflichen Sachen der heiligen Christenheyd und des Richs beladen syn, davon Wir selbs die Sache zu diesen Zyten nit verhören noch usgerichten mogen, und die auch eyrgen baß und eygentlicher dann in der Kundschafft zu erfahren und uß zu richten ist. So befehlen Wir von Unsern und des heiligen Richs wegen dynen Truwen, und geben dir gantz Macht und vollen Gewalt mit diesem Briefe, datz du von des vorgen, unser und des Reichs Keucher Gerichts wegen, den Obersten Greuen, andere Greuen, Lehen-Herrn, Geistliche und Werntliche, desselben Keucher Gerichts und alle und iegliche andere die dich beduncken, odir fürbracht werden, darzu noturfftig zu sin für dich tust kommen, und darumb und was dich anderst bedüncket in den Sachen zu erfaren not sin verhoerest und erfahrest uff den Eid, uff daß die alten Briefe davon besagende zu tage kommen moge, und nach derselben Briefe Ußwißunge das Gerichte und Sache ußrichtest und ordinirest als dich bedüncket, Uns und dem Riche Ere und Nutz und anders allirmenlichen gleich und redelich sin, und obe das were daß dir Hinderniße von yemanden darinn gelacht würde, odir Intrag geschehen, daß du dann die Sache und Parthy wieder an Uns und das Riche wißen wollest, und Uns alle Verhandlunge und Gelegenheit davon eigentlich verschrieben, datz wir dann die Sache durch uns selben, oder wem wir dan anders das befhelen werden, setzen und ordiniren mogen, als dann billich und redlich sin würdet, und wollest auch daruff dem Ober-Greuen, andern Greuen, Lehen-Herren, und allen andern des vorgenanten Unsers und des heiligen Richs Keucher Gerichts, und wer davon zu tunde und zu schicken meynt zu haben, Geistliche und Werntliche hofftetlich von Unsern und des Reichs wegen gebieden, den Wir das auch also gebieten in Krafft diß Briefs, daß sie hie zuschen niemand da beschweren oder bußen, noch das syne abenemen, noch Urteil oder Gerichte davon fordern, wissen, oder sprechen, sundern Unsern vorgenanten Befhelnuße und Diener ußrichtunge gehorsametlich darauff nachgeen und nit überfaren by Unsern und des Richs Hulden, und wollest auch dies unser enphelnisse ernstlich und furderlich nachgeen, daran tustu Uns und dem Riche sunderlich behegklich wolgefallen, die wir auch gnediclich gein dir irkennen und bedencken wollen, mit Urkund des Briefs versiegelt mit unserm Königlichen anhangenden Insiegel. Geben zu der Blindenburg nach Christus Geburth vierzehen hundert Jar, und darnach in dem XXIII. Jare am Abend Sanct Matthæus Tag, Unser Riche des Hungarischen in dem XXXVII. des Römischen in dem XIV. und des Bemischen in dem vierten Jaren.

(XVI.)

Käysers Friderici III. Privilegium vor Graf Philipp den Jüngern zu Hanau, wegen Haltung jährlicher zweyer Jahrmessen in der Stadt Hanau, de Anno 1468.

Wir Friederich von GOttes Gnaden Römischer Käyser, zu allen Zeiten Mehrer des Reichs, zu Hungarn, Dalmatien, Croatien ꝛc. Kunig, Hertzog zu Oestereich, zu Steyr, zu Kernden und zu Crain, Herre auf der Windischen Marck, und zu Portenau, Grave zu Habspurg, zu Tyrol, zu Pfiert, und zu Kyburg, Marggrafe zu Burgaw, und Land-Grafe im Elsaß, bekennen und thun kund offentlich mit diesem Brieve, allen denen die in sehen oder hören lesen, daß Uns der Edel, Unser und des Reichs lieber Getreuer, Philips Grave zu Hanawe, der Jünger, durch sein Erbar Bottschafft diemutiglich gebeten hat, Im, seinen Erben, und Nachkomen in seiner Statt Hanawe alle Jar Jerlichen zwo Jarmeß, aine auf den Sontag Misericordiæ Domini nach dem heiligen Ostertag, und die andere auf den Sontag nach Sant Martins-Tag nechst darnach künfftig zehalten und zehaben, von newen zu verleihen und zegeben genedigklichen geruehten. Deß haben wir angesehen sein diemutig Bete, auch die getruen und nutzlichen Dienst, die uns und dem heiligen Reich der benant Grave Philip auch sein Vorderen unseren Vorfarn Römischen Keysern und Kunigen offt and dick gethan haben, und Er fürbas thun soll und mag in künfftiger Zeit, und haben darumb mit wohlbedachtem Muth, gutem Rate, und rechter Wißen, dick benanten Graven Philippen und seinen Erben in der gemelten Statt Hanawe alle Jar jerlich zwo Jarmeß auf jeden vorgestimten Tag zu halten und ze haben, als Römischer Kayser, und sundern Genaden, von newen genedigklichen verliehen und gegeben; Also datz dieselben zwo Jarmessen und all und ieglich Kaufleuth und ander Leut, die darzu und davon ziehen und die besuchen, all die Gnad, Recht, Freyheit, Fried, Gleit, Schirm, redlich Gewohnheit, Ordnung und Herkommen haben, auch der benant Grave Philip, sein Erben und die Statt Hanawe von solchen Jahrmessen gewöhnlich und zimlich Nutzung und Gerechtigkeit aufheben mügen, die ander Jahrmeß daselbs umb gelegen, und die Leuthe, so darzu und davon ziehen, und die suchen, geniessen und gebrauchen, von Recht oder Gewohnheit von allermenniglich ungehindert, doch andern Jahrmessen und Jahrmerckten daselbs umb an iren Rechten, Gerechtigkeiten, Freyheithen unvergreiffenlich und unschedlich; Und gebieten darumb allen und iglichen Fürsten, Geistlichen und Weltlichen, Graven, Frey-Herren, Rittern und Knechten, Haubtlewten, Ambtlewten, Vogten, Pflegern, Verwesern, Burgermeistern, Richtern, Reten, Burgern, und Gemeinden, und sunst allen andern unsern und des Reichs Getruwen, was Wirdens, States oder Wesens die sein, ernstlich und vestiglich mit diesem Brieve, datz sy den vorgenanten Grave Philippen und sein Erben an solchen egerurten Unsern Gnaden und Jahrmessen nicht hindern oder irren, in kein weiß, sonder sie der aller geruhlichen gebrauchen, genießen und dabey bleiben laßen, als lieb einem iglichen sey, unser und des Reichs schwere Ungnad, und darzu ain Peen, nemlich zwintzigk Markh Goldes, die ain iglicher und jeder, als offt und dick hiewider gethan wurde, verfallen seyn soll, halb in unser und des Reichs Cammer, und den andern halben Theil den obgenanten Grave Philippen von Hanawe und seinen Erben unableßlich zu bezahlen, zu vermeiden.

Zu Urkund diß Brieves besigelt mit Unser Keyserlichen Majestat anhangendem Insigel. Geben zu Gretz am Samstag vor unser lieben Frawen Tag Assumptionis, nach Christi Geburd, vierzehen hundert und im acht und sechtzigisten, Unsere Reiche des Römischen im neun und zweintzigisten, des Keyserthums im siebenzehenden, und das Hungarischen im zehenden Jahren.

Ad mandatum Domini Imperatoris proprium
Johannes Electus & Confirmatus
Baverinus.

(XVII.)

Käysers Rudolphi II. Privilegium de non appellando, vor das Gräfliche Haus Hanau, de Anno 1606.

Wir Rudolph der Ander von GOttes Gnaden erwöhlter Römischer Kayser, zu allen Zeiten Mehrer des Reichs, in Germanien, zu Hungarn, Böheimb, Dalmatien, Croatien und Slavonien, ꝛc. König, Ertz-Hertzog zu Oesterreich, Hertzog zu Burgund, zu Brabandt, zu Steyer, zu Kärndten, zu Crain, zu Lützenburg, zu Würtemberg, Ober- und Nieder-Schlesien, Fürst zu Schwaben, Marggraffe des Heyl. Röm. Reichs zu Burgau, zu Mehren, Ober- und Nieder-Laußnitz, Gefürsteter Graffe zu Habspurg, zu Tyrol, zu Pfirdt, zu Kyburg und zu Görtz ꝛc. Land-Graff in Elsaß, Herr auf der Windischen Markh, zu Portenau und zu Salins ꝛc. Bekennen offentlich mit diesem Brieff, und thuen kund allermänniglich, daß uns der Wohlgeborn Unser und des Reichs lieber Getreuer, Philips Ludwig Graffe zu Hanau, Herr zu Müntzenberg ꝛc. gehorsamst zu erkennen gegeben, welcher massen er bey unlengst beschehener Antrettung der Grafschafft Hanau Müntzenberg, (welche über die anderthalb hundert Jahr stets durch Curatores administriret und verwaltet worden,) under den Underthanen allerhant eingeschlichene Mängel und Gebrechen befunden, in dem daß so wol under erstgemelten Underthanen, als auch frembden allerhand elusiones und Mißbrauch in der heilsamen Justiz, und deren wolverordneter Mittel, und in specie durch das remedium appellationis, wegen des so nahet an der Handt gelegenen Käyserlichen Cammer-Gerichts, allerley Frevel, Betrug, und Mutwill verübet worden, dergestalt, daß diejenige, so einen andern aus lauter Frevel und Mutwillen desjenigen eigenthätlich entsetzen, wann wieder dieselbigen mit Recht geklagt, procedirt und erkendt wird, nit allein fast ordinari von den rechtmäßigen definitiv-Urtheilen, sondern auch nunmehr schier von iedem Bey-Urtheil gantz unnötiger Weiß zu appelliren, und dadurch ihrem Unfug einen scheinbaren Verschub zu suchen, sich understunden, ungeachtet man sie in richtigen und bekandlichen Sachen, durch helle und klare Uberweißung und unpartheyliche überflüssige cognition, zu nichts anderst, als der schuldigen Gebühr angewiesen.

Nun hette zwar obgenanter Graff zu Hanau, zu Remediirung obangezogener Mängel und Gebrechen, und Anordnung einer bestendigen nützlichen Form eines guten durchgehenden gleichen Regiments, allen getreuen Fleiß und Sorgfeltigkeith anzuwenden, Ihme insonderheith angelegen sein lassen, wie noch, dieweil er aber eine unumbgängliche Nothdurfft erachtet, daß abangeregtem Unwesen, vermittelst Unser als regierenden Römischen

Käysers und des Heyl. Reichs Oberhaubts gnedigste Hülff, begegnet werden müsse; Als hat er uns demnach underthänigst angeruffen und gebetten, daß wir ihne hierwieder mit unserm Käyserlichen Privilegio (inmassen so wol von Uns, als auch unsern hochgeehrten Vorfahren am Reich, Römischen Käysern und Königen, gegen vielen andern des Heyl. Reichs Fürsten, Graffen und Stätten gleichfals beschehen) zu versehen gnediglich geruheten; Wann wir dann gnediglich angesehen, solch obgedachts Graffen zu Hanau underthänigste zimblich Pitte, auch die angenehme, getrewe und fleißige Dinste, so seine Vor-Eltern uns und unsern Vorfahrn ahm Reich, offtemals willig lich und unverdrossen erzeiget und bewiesen haben, auch er Graff Philipps Ludwig nach dem Exempel erstbemelter seiner Vor-Eltern hinführo nicht weniger danckbahrlich zu thun gehorsambst erbietig ist, auch wohl thun kan, mag und solle; Als haben Wir mit wolbedachtem Muth, gutem zeitigen reiffen Rath und rechter Wissen, mehrbesagtem Graffen Philips Ludwigen zu Hanaw, diese besondere Gnad gethan, und Freyheit gegeben, thun auch solches von Römischer Käyserlichen Macht Vollkommenheit hiemit wissentlich in Crafft diß Brieffs, und meynen, setzen und wollen, daß nun hinführo in Ewigkeit, niemand, was Würden, Stand, oder Wesens der seye, von denjenigen Bey- und End-Urtheilen, Erkändnuß und Decreten, so von mehrgedachtem Graffen zu Hanau, oder seinen Erben hinführo über kurtz oder lang, entweder in richtigen und bekandlichen Sachen, die ohne das bereite Execution auff sich haben, noch auch in Fällen, so Gebew und possessoria uffs wenigst momentanea betreffen, Item auch von denen Interlocutoriis und Decreten, so vim definitivæ haben, auch sonsten insgemein in allen übrigen Sachen, so nicht fünffhundert Gulden oder darüber antreffen, erkent und ausgesprochen werden, weder ahn unser oder unserer Nachkommen am Reich, Käyser-Hoff-Cam̃er- oder andere frembde Gericht, nicht appelliren, supplicirẽ, noch reduciren solle und möge, in kein Weiße, sonder solche also uff einen oder andern obangedeuteten Fall, gesprochene Bey- oder End-Urtheiln, Erkandtnussen und Decret, gantz eräfftig und mächtig sein, steet pleiben, vollnzogen, und ahn viel gedachts Grafen zu Hanau, oder seiner Erben Gerichten, daruff verfahren und procedirt werden solle, wie sichs gebüret, von allermenniglich unverhindert; Da auch schon einer, ausser obbestimbten Fällen, und in Sachen, die über fünffhundert Gulden betreffen, zu appelliren verursacht würde; so solle doch derselbe darzu anderer Gestalt nicht gelassen werden, er habe dann zuvor einen leiblichen Aid erstattet, daß er sich des beneficii appellationis zu keinem Argelist oder Gefehrde gebrauchen wolle, ob aber dieser unserer Gnad und Freyheith zu gegen, von einem oder mehr, in obangeregten Fällen, von einigen Bey- oder End-Urtheil, dieser unserer Käyserlichen Freyheit zuwieder, appelliret, supplicirt, oder reducirt, welcher gestalt oder von wem das beschehe, und derselben appellation, supplication, oder reduction eine oder mehr von unsern oder unserer Nachkommen am Reich, Käyserl. oder Königlichen Hoff- oder Cammer-Gericht, oder andern frembden Gerichten, etwa aus Unwissenheit oder Vergessenheit angenohmen wurden, so setzen, ordnen und wollen wir doch, daß solches der obberürten Freyheit und Begnadigung gantz unnachtheilig, unabbrüchig, auch dieselbe appellationes, reductiones, oder supplicationes, und was darauff gehandelt und fürgenommen wurde, gantz krafftloß, untauglich und nichtig sein, das wir auch alles und jedes von obbestimbter Käyserlichen Macht Vollkommenheith und rechter Wissen, ietzt als dann und dann als ietzt untauglich erkennen, erkleren, auffheben, cassiren nnd vernichten, in der besten Form wir das thun mögen, also daß offtgedachter Graffe zu Hanaw und seine Erben sich dieser unserer Freyheith und Gnaden zu gebrauchen, Macht haben solle und möge, solch in obberürten Fällen einem oder anderem gesprochen Urtheil zu vollziehen, und ferner wie sich nach rechtlicher Ordnung gebürt, zu handlen und zu verfahren, von allermänniglich unverhindert, doch declariren, erklären, ordnen, setzen und wollen wir hiermit ferner, daß in richtigen und bekandlichen Schuld-Sachen, allein die jenige Schuld-Brieff und Contract, so vor der contrahenten ordentlicher Obrigkeit, und nicht etwa zwischen den Partheyen allein, oder vor Notarien und Gezeugen auffgericht, verstanden werden sollen, zu deme, daß in denen Fällen und Sachen, die Gebew betreffend, drey Instanzen, nemlich die Erste vor den gemeinen Beschweren, die Andere vor des strittigen Orths ordentlichen Obrigkeit, und die Dritte vor dem Graffen zu Hanau, oder dessen Erben gehalten werde, so solle auch diese Unsere Kayserliche Freyheith und Gnad in possessoriis allein in momentaneo summariissimo, und nicht in possessorio ordinario statt haben. Und gebieten darauff allen und ieden Chur-Fürsten, Fürsten, Geistlichen und Weltlichen, Prælaten, Graffen, Frey-Herren, Rittern, Knechten, Haubtleuthen, Land-Vögden, Vitzdumben, Vögden, Pflegern, Verwesern, Ambt-Leuthen, Land-Richtern, Schultheisen, Burgermeistern, Richtern, Räthen, Burgern, Gemeinden, sonderlich aber allen Hoff-Richtern, Frey-Graffen, Stulherren, Frey-Schöffen, Cent-Richtern, Westphalischen und andern Richtern und Urtheilsprechern, und sonst allen andern Unsern und des Reichs Underthanen und Getrewen, was Würden, Stand oder Wesens die seiñ, ernstlich und vestiglich mit diesem Brieff, und wollen, daß ste dick genandten Graff Philipps Ludwigen zu Hanaw und seine Erben, ahn dieser Unser Kayserlichen Gnad und Freyheit, damit wir Sie, wie obsteht, begabt haben, nicht hindern noch irren, sondern sie darbey gäntzlich bleiben, und deren geruhiglich gebrauchen und geniessen lassen, darwieder nicht thun, noch das jemands andern zu thun gestatten, in kein Weiße, als lieb einem jeden seye, Unser und des Reichs schwere Ungnad und Straff, und darzu ein Poen, nemblich sunffzig Marck lötigs Golds zu vermeiden, die ein ieder, so offt er freventlich hierwieder thete, Uns halb in Unser und des Reichs Cammer, und den andern halben Theil mehr berurten Graffen zu Hanau und seinen Erben unnachleßig zu bezahlen verfallen sein solle. Mit Urkund diß Brieffs, besiegelt mit Unserm Kayserlichen anhangenden Insiegel, der geben ist auff Unserm Königlichen Schloß zu Praag, den 8ten Tag des Monats Julii, nach Christi Unsers lieben HErrn und Seligmachers Geburt sechzehenbundert und im sechsten, Unserer Reiche des Römischen im 31. des Hungarischen im 34. und des Böhemischen auch im 31. Jahren.

Rudolff.

R. Coraduzius.

Ad mandatum Sac. Cæs. Majestatis proprium

An. Hanniwald.

(XIIX.)

Erb-Statutum und Jus Primogenituræ des Hoch-Gräffl. Hauses Hanau, von Herrn Ulrichen zu Hanau Anno 1375. aufgerichtet, nebst Käysers Rudolphi II. Confirmation, Erläuterung und Erklärung vom Jahr 1607. auch Käysers Ferdinandi II. Bestätigung desselben, de Anno 1620.

WIr Ferdinand, der Ander, von GOttes Gnaden, erwehlter Römischer Käyser, zu allen Zeiten Mehrer des Reichs, in Germanien, zu Hungarn, Böhmen, Dalmatien, Croatien und Sclavonien ꝛc. König, Ertz-Hertzog zu Oesterreich, Hertzog zu Burgund, Braband, zu Steyer, zu Kärndten, zu Crain, zu Lützenburg, zu Würtenberg, Ober- und Nieder-Schlesien, Fürst zu Schwaben, Marggraff des Heyl. Römischen Reichs, zu Burgau, zu Mähren, Ober- und Nieder-Laußnitz ꝛc. Gefürsteter Graff zu Habspurg, zu Tyrol, zu Pfürdt, zu Kyburg und Görtz ꝛc. Land-Graff in Elsaß, Herr auf der Windischen Marck, zu Portenau und zu Salins ꝛc. Bekennen öffentlich mit diesem Brieff, und thun kund allermänniglich, daß uns die Wohlgebohrne, unsere liebe andächtige, Catharina Belgica, Gräfin zu Hanau, gebohrne Gräfin zu Nassau, weyl. Graff Philips Ludewigen zu Hanau, hinterlassene Wittib, als verordnete Vormünderin ihrer unmündigen Kinder, in glaubwürdigen Schein fürbringen lassen, einen Confirmations- und Bestätigungs-Brieff, von weyland Käyser Rudolphen dem andern, Unsern geliebten Herrn Vettern und Vattern, lobseeligster Gedächtnüß, Jahrs sechzehen hundert Sieben, erstberührtem ihrem verstorbenen Ehe-Würth, über der Grafen zu Hanau uhralte Erb-Statuten gegeben worden, welcher Brieff von Wort zu Worten hernach geschrieben stehet, und also lautet:

Wir Rudolph der Ander, von GOttes Gnaden, erwehlter Römischer Käyser, zu allen Zeiten Mehrer des Reichs, in Germanien, zu Hungarn, Böheimb, Dalmatien, Croatien, Sclavonien ꝛc. König, Ertz-Hertzog zu Oesterreich, Hertzog zu Burgund, zu Braband, zu Steyer, zu Kärndten, zu Crain, zu Lützenburg, zu Würtenberg, Ober- und Nieder-Laußitz, Gefürsteter Graff zu Habspurg, zu Tyrol, zu Pfird, zu Kyburg und zu Görtz ꝛc. Land-Graff in Elsaß, Herr auf der Windischen Marck, zu Portenau und zu Salins ꝛc. bekennen öffentlich mit diesem Brieff, und thun kund allermänniglich, daß Uns der Wohlgebohrne, Unser und des Reichs lieber Getreuer, Philips Ludwig, Graff zu Hanau und Herr zu Müntzenberg, unser Rath, ein uhraltes, wegen der primogenitur, und Erstgeburths-Gerechtigkeit, in der Grafschafft Hanau, ohne kundlichen Anfang hergebrachtes, und darauf für etliche hundert Jahren aufgerichtes, seither in stetiger unverrückter Observanz, auch durch unterschiedliche veranlaßte Aussprüch, und

sonst in mehr Weg bewehrtes und bekräfftigtes Statutum in glaubwürdiger Form fürbringen lassen, welches von Wort zu Wort lautet, wie hernach geschrieben:

Wir Ulrich Herre zu Hanauwe, bekennen, und Frauwe Else etwannen Gresin Eberhartes seeligen Tochter, Gresin zu Wertheym, dem GOtt gnade, Unser eheliche Huß-Frauwe bekennen uns offinlich mit diesem offin Bryffe vür uns und alle unsir Erben und Nachkommen, daß wir mit wohlbedachtem Beraden, Mude, mit gesundem Libe, mit guten Synnen und mit Rade unser Fründe und lieben Getruwen einmudtlichen sin überkommen und gemacht und gesatzt han, und machin und setzen daß mit Krafft und Macht dieses Bryfs, daß ummer ewicliche numme dann eyn Herre sin in sal zu Hanauwe und in der Herschafft zu Hanauwe, und mit Nahmen so sal Ulrich Unser Son der ytzunt an ist der Eldeste und sine Lehens-Erben der Eldeste eyn Herre sin zu Hanauwe, und in der Herschafft zu Hanau, nach Unßirm Dode, und were es Sache, daß der von Dodswegen abegynge er dann ym die Herschafft würde, oder er dann he Libes Lehens Erbin hette oder gewonne; So sal darnach der Eldeste Unser Son, wer der dann ist, eyn Herre sin zu Hanauwe und keyme me also digcke als das nod geschiet von eyme zu dem andern, also daß allwegen ewiclichen numme dan eyn Herre sin in sal zu Hanauwe und in der Herschafft zu Hanauwe, wann daß von Unsirn Aeldern auch also auff uns ist kommen. Herumb so byden und gepiethen wir allen unsern Mannen, Burgmannen, Amptlüden, Bürgern, Geburen, Thornhüdern, Porthnern, Wechtern und wie ir anders syt genant über dye wir han zu gepieden und zu pyden, die ytzund sin, oder dye hernach kommen, daß ir Ulrich unsirn Son huldet, sweret und gelobet, ob es nod geschyt nach Unserm Dode, und keyme unser Süne me, Etz in wäre dann daß he von Dotswegen abegynge, ee dan yn die Herschafft würde odir er dann he Libes Lehens Erbin hette, oder gewonne, so suldet ir darnach hulden, sweren und geloben eyme unserm Sone, der dann der Eldeste were und abir nymanne me also dicke als das nod ist, ane alle Geverde, und daß sal ümmer ewiclich von eyme zu dem andern also bliben und stede und feste gehalden werden. Wer es abir daß Ulrich uns Son Libes Lehens Erbin machte oder der andern uns Süne eyne auff den die Herschafft also qveme als vorgeschryben stet; So sulde man abir dem Eldesten Sone hulden, sweren und geloben und keyme me, also dicke als das nod were, und also ewiclichen und zu bliben uff eyme Herre zu Hanauwe und auff keyme me, in aller der masse als vorgeschryben siet, also dicke als des nod ist. Auch welch unser Son, unser Herschafft wird besytzen nach unserm Dode, der sal sine andern Brudere, wie viel he der hette oder gewonne, yr yglichen sicher machen und wol bewissen zwey hundert Gulden Gelts Franckinsurter Werunge sin Lebe Tage vur Erbe Teyl zu nemen und dampde sal he von der Herschafft und von dem Erbe der Herschaffte sin gescheyden, und welcher von Dotswegen abeget, daß GOt lange friste, des zweyhundert Gulden Geldes solle wiedder uff den gefallen der die Herschafft dann besitzt, also digcke als des nod geschyet, auch welchir ein geystlich Förste wurde, oder dusint Gulden Gelts Phaffinlich Gulde gewonne, des zweyhundert Gulde Gelds sollen abir uff den und uff sine Herschafft gefallen und ym ledig worden sin, der dann ein Herre ist zu Hanauwe, und dieß sal ümmer ewicliche von eyme zu dem andern also gehalten werden, also digcke als ez nod geschyt. Auch sall der oder die, dem oder den dye zweyhundert Gulden Gelds gemacht werden, sweren, globen und wol verbryffen dyse vorgenant Artigckel und Stügcke stede und feste zu halten und nyt da wieder zu tunde an keyne Wyß also digcke als des nod geschyet, ane alle Geverde und Argeliste. Wer es auch Sache, daß wir Ulrich Herre zu Hanauwe vorgenant oder wer die Herrschafft zu Hanauwe nach unserm Dode innehat, Dochter hette oder gewonne, eine oder me, wulde he dye in die Wernt beraden, dye sal he ußrichten mit gereyden Gelde oder mit Pfand Gude, als dye Herschafft dann vermagk vur Erbetheil zu nemen, und daß sal auch ummer ewiclich also gehalten werden, ane alles Geverde. Deß zu Urkunde und zu eyme ewigen stedigen Vestekeyt, so han wir Ulrich Herre zu Hanauwe und Frauwe dye vorgenant Else alle dyse vorgeschrybin Stügcke und Artigckel mit guten Treuen an Eyd statt gelobet vur uns und alle unser Erbin und Nachkommen stede und veste zu halten ummer ewicliche, und han des Unser beyder Insiegele zu Gezugnysse vór uns und alle unser Erben und Nachkommen an diesen Bryff don hongkinn, und han darzu gebedden dye Ersame vesten Lüde Herr Johanne von Belderscheym Commenthur zue Rudinckeym, Herr Gottfryd von Stogheim den Eldesten, Herr Fryderich von Rudinckeym Rittere Unser libin Getruwen, daß sie ihr Ingesiegele durch unser Bedde willen zu merem Gezeugnüße by uns Ingeß an dysen Bryff hant gehangen, und wyr Johann von Belderscheym, Gotfried von Stogkheim und Fryderich von Rudinckeim, die

die vor genannt, bekennen, daß wir Uns Inges durch Bedde willen Unsers gnedigen Herrn und Unser gnedigen Frauwen der vorgenant, by yre Inges an dysen Bryff han gehangen. Datum Anno Domini Milleſimo Trecenteſimo Septuageſimo quinto ipſo die Andreæ Apoſtoli.

(L.S.) (L.S.) (L.S.) (L.S.) (L.S.)

Und uns darauf gehorsamst angeruffen und gebetten, weil deßwegen sich ohnlängst zwischen Ihme und seines damahls noch minderjährigen Bruders, des Wohlgebohrnen Unsers und des Reichs lieben Getrewen Albrechten, Graven zu Hanau und Herrn zu Müntzenberg Vormündern, Strit- und Irrungen erzeugt, auch dergleichen ins künfftig von unfriedliebenden Leuten erweckt werden möchte, wir geruheten zu Verhütung dessen, und Erhaltung dieser Grafschafft uhralten löblichen Herbringens, nicht allein angeregtes Statutum, als regierender Römischer Käyser, zu confirmiren und zu bestätigen, sondern auch die denselben, von Unterhaltung und alimentation der Nachgebohrnen, einverleibte Clauſul, als dem Majorat ohnedas gemäß, auch weil bey itzigen Läufften und Zeiten den Nachkommen eine gewisse nahmhaffte Summa zur alimentation der Nachgebohrnen zu benennen schwer fallen möchte, gnädigst dahin zu erläutern, und zu erklären, daß wann durch die Eltern deswegen nit klar diſponiret oder Verordnung beschehe, uff solchen Fall, durch der Grafschafft nechstverwandte und zugethane Räth, solche alimenta, derer dem Primogenito, nechstfolgenden Gebrüder nach Vermögen und Gelegenheit der Grafschafft Hanau vermittelt, gleichwohl daß darumb alle Ubermaß verhütet, und die Grafschafft nicht zu hoch gespannet oder beschwehrt, auch solches nicht zu weit extendiret werde.

Dessen haben wir angesehen, solche sein des Graff Philips Ludwigen gehorsamste ziemliche Bitte, auch den Nutz und Frommen, so hiervon der gantzen Grafschafft, und dero angehörigen Mann, Burgmannen und Unterthanen erfolgt, und darumb mit gutem Rath und rechter Wissen, obbeschriebenes uhraltes Stamm-Recht und Majorat, in allen dessen Punckten, Clauſuln, Articuln, Inhaltungen, Meynung- und Begreiffungen, (ausser der Clauſul von alimentation der Nachgebornen, die wir ex plenitudine poteſtatis & certa ſcientia gnädigst dahin, wie obsteht, erläutern und erklären) als regierender Römischer Kayser, gnädiglich ratificirt, confirmirt, bestätigt, und gebettener massen erläutert und erklärt, ratificiren, confirmiren, bestätigen, erläutern, und erklären dieſes alles von Römischer Käyserlicher Macht, wissendlich in Krafft dis Brieffs, was wir von Recht und Billigkeit wegen daran zu confirmiren, zu bestätigen, zu erläutern und zu erklären haben.

Und meynen, setzen und wollen, daß nun hinführo solch obgeschriebenes Statut, in allen Wortten, Punckten, Clauſuln, Articuln, Inhaltung- Meinung- und Begreiffungen, wie obstehet, kräfftig und mächtig seyn, stet, fest und unverbrüchlich gehalten und vollzogen werde, sich auch dessen alle Erst- und Nachgebohrne Grafen von Hanau freuen, gebrauchen, geniessen sollen und mögen, von allermännigluch unverhindert, doch uns und dem Heyl. Reich und sonst männiglich an seinen Rechten unschädlich und unvorgreifflich. Und gebieten darauf allen und jeden Chur-Fürsten, Fürsten, Geist- und Weltlichen, Prälaten, Grafen, Freyen, Herren, Rittern, Knechten, Land-Marschallen, Vitzdomben, Voigten, Pflegern, Verwesern, Ambtleuten, Land-Richtern, Schultheisen, Burgermeistern, Richtern, Räthen, Burgern, Gemeinden, und sonst allen andern, Unsern und des Reichs, auch unserer Königreich erblichen Fürstenthumb und Land-Unterthanen und Getreuen, insonderheit aber der Grafschafft Hanau Angewandten, so ietzo oder künfftig aus dem Gräflichen Stamm Hanau herkommen, so wohl als andern Lehen-Leuten, Burgmannen, Räthen und Beambten, Städten, Angehörigen, Unterthanen, was Würden, Stands oder Wesens die seyn, ernstlich und vestiglich, mit diesem Brieff, und wollen, daß sie offtgedachte Graffen von Hanau, an diesen obbeschriebenen Statut, und unserer ihnen hierüber ertheilten confirmation, Bestätigung, Erläuterung und Erklärung nit hindern noch irren, sondern sie derselben ruhiglich freuen, gebrauchen, geniessen und gänzlich dabey bleiben lassen, hiewieder nicht thun, noch des iemands andern zu thun gestatten, in kein Weise noch Weg, als lieb einem ieden sey, unser schwere Ungnad und Straff, und dazu ein Pön, nemlich sechzig Marck lötiges Golds zu vermeiden, die ein ieder, so offt er frevendlich hiewieder thäte, Uns halb in Unser und des Reichs Cammer, und den andern halben Theil vielgedachten Graffen, deren Erben, unnachläßlich zu bezahlen verfallen seyn soll. Mit Urkund dis Brieffs besiegelt mit unserm Käyserlichen anhangenden Insiegel, der geben ist auf unserm Königlichen Schloß zu Prag, den neunzehenden Tag des Monats Decembris nach Christi unsers lieben Herrn und Seeligmachers Geburth, sechszehenhundert und in siebenden, Unserer Reiche des

Römischen im 33. des Hungarischen im 36. und des Böhemischen auch im drey und dreyssigsten Jahren.

Rudolph.

Ad mandatum Sacræ Cæsareæ Majestatis proprium

L. von Strahlendorff.

G. Hertel.

Und uns darauf obgemeldte verwittibte Gräfin von Hanau demüthiglich angeruffen und gebeten, daß wir, als itzt regierender Römischer Käyser, derselben solchen Brieff gnädiglich confirmiren und bestätigen wollen, immassen jüngst hievor weyland unser geliebter Herr Vetter und Vater, Käyser Matthias, Christmildester Gedächtnüß, gleicher gestalt gethan hätte. Des haben wir angesehen, solch ihr der Gräfin ziemliche Bitt, und darumb mit wohlbedachtem Muth, guten Rath, und rechtem Wissen, derselben Catharina Belgica, Gräfin zu Hanau, obberührten Brieff gnädiglich erneuert, confirmirt und bestätigt. Erneuren, confirmiren und bestätigen solchen auch hiemit wissendlich in Krafft diß Briefs, das wir ihr von Rechts und Billigkeit wegen daran confirmiren und bestätigen sollen und mögen. Und meynen, setzen und wollen, daß obbegriffener Brieff in allen seinen Worten, Punckten, Articuln, Meynung, Inhalt und Begreiffungen, gantz kräfftig und mächtig seyn, stet, vest, unverbrüchlich gehalten und vollzogen werden, und die gedachte Gräfin von Hanau, bey solchen Freyheiten ruhiglich bleiben, sich deren gebrauchen und geniessen solle und möge, von allermänniglich unverhindert. Und gebieten darauf allen und ieden Chur-Fürsten, Fürsten, Geistlichen und Weltlichen, Prälaten, Grafen, Freyen, Herren, Rittern, Knechten, Hauptleuten, Land-Voigten, Vitzdomben, Voigten, Pflegern, Verwesern, Ambt-Leuten, Schuldtheißen, Burgemeistern, Richtern, Räthen, Burgern, Gemeinden und sonst allen unsern und des Reichs Unterthanen und Getreuen, was Würden, Stands oder Wesens die seynd, ernstlich und festiglich mit diesem Brieff, und wollen, daß sie die obgedachte Gräfin von Hanau, an obberührter Freyheit, und Unser dieser darüber gegebenen fernern Confirmation und Bestätigung, nicht irren noch hindern, sondern sie dabey vestiglich handhaben, schützen, schirmen, und sich derselben beruhiglichen freuen, gebrauchen und geniessen lassen, hierwieder nicht thun, noch das iemand andern zu thun gestatten, in keine Weiß, als lieb einem ieden sey, Unser und des Reichs schwere Ungnad und Straff, und darzu die Pön in obbegriffenen weyland unsers geliebten Herrn Vettern und Vattern Käyser Rudolphen des Andern ꝛc. Confirmation-Brieff begriffen, zu vermeiden, die ein ieder, so offt er frevendlich hierwieder thäte, Uns halb in unser und des Reichs Cammer, und den andern halben Theil obgenannter Gräfin von Hanau, ohnnachläßlich zu bezahlen verfallen seyn solle. Mit Uhrkund dieses Briefs besiegelt mit unsern Käyserlichen anhangenden Insiegel. Geben in unserer Stadt Wien, den neun und zwantzigsten Tag des Monaths Octobris, nach Christi unsers lieben HErrn und Seeligmachers Geburth, sechzehenhundert und in zwantzigsten, Unserer Reiche des Römischen im andern, des Hungarischen im dritten, und des Böhemischen in vierdten Jahre.

Ferdinand.

Vt. SL. v. Ulm.

Ad mandatum Sac. Cæs. Majestatis proprium

J. R. Pucher.

(XIX.)

Herrn Friedrich Casimirs, Herrn Johann Philipps, und Herrn Johann Reinhardts, allerseits Grafen zu Hanau, aufgerichtetes Pactum Familiæ de non alienando, de Anno 1659.

Wir Friedrich Casimir, Johann Philips, und Johann Reinhard, Gebrüdere, Grafen zu Hanau, Rieneck und Zweybrücken, Herren zu Müntzenberg, Lichtenberg und Ochsenstein, Erb-Marschallen und Ober-Voigte zu Straßburg ꝛc. Bekennen hiemit und thun kund offentlich, demnach unser Gräfliches Hauß Hanau nicht allein vor viel hundert Jahren seinen Ursprung gewonnen, sondern auch an Land und Leuten, Macht und Hochheit, dergestalt gewachsen und zugenommen, daß solches vor vielen andern, mit den Vornehmsten iederzeit in hohen Ansehen und Reputation gestanden, auch mit denen meisten Fürstlichen Häusern im Reich in nahe Anverwandtnüß und Blut-Freundschafft erwachsen, so wir nechst der Gnade GOttes, unserer in GOtt ruhenden Vor-Eltern Hochlöblichen Regierung, guter Menage, angelegener Sorgfalt und Vorsichtigkeit, billig mit hohen Danck zuzuschreiben, und uns demnach in alle Wege obliegen will, solche altväterliche Stamm-Güther, Land und Unterthanen, nicht allein in gleichem Stand und Wesen beysammen zu erhalten, sondern auch auf rechtmässige Vermehrung, nach ihren löblichen Exempel euserst bedacht seyn, und auf unsere Nachkommen gleichfals fortzupflantzen, in Betrachtung, daß vorderist, wie die Erfahrung bezeugt, das Ansehen, Authoritæt und Reputation eines hohen Hauses an die Macht, und Grösse desselben angehöriger Land und Leut, so eng und hart gebunden, daß mit demselben hohe Häuser stehen, und ohne dieselbe fallen müssen.

Daß für das Ander, eben darumb Unsers in GOtt seelig ruhenden Herrn Vaters, Philips Wolffgang, Graffens zu Hanau Lbden in dero wohlverfasten Testament und letzten Willen, ernstliche Vorsehung gethan, daß nicht allein wir, deroselben nachgelassene Söhne, so viel an uns ist, Land und Leuth beysammen erhalten, sondern auch mit allem Fleiß dahin trachten sollen, damit der hiebevor aufgewachsenen Schulden-Last nach und nach abgetruckt, und durch die gefährliche executiones justitiæ von Land und Leuthen nichts nicht entzogen und zertrennet werden.

Daß auch Drittens alle Alienationes und Veräuserungen der altväterlichen Stamm-Güter, Landen und Unterthanen, in denen von uns mit leiblichen Eydt geschwornen Erb- und Stamm-Rechten, gäntzlich aufgehebt, und verbotten, und dahero solche Veräuserung auch in das Gewissen einlauffen.

An sich selbsten aber für das Vierdte, bey solchen mit dem Majorat und fidei commiss afficirten Gütern den gemeinen Rechten, und der Gräflichen anverwandten Häuser Oettingen, Hohenloe, Castell und Rappoltstein, zu mehrmahlen treuväterliche Wohlmeynung eingeschickten Erinnerungs-Schreiben gäntzlich zu wider seynd.

Und wir aber eine Zeithero, deme allem zu wider, mißfällig wahrgenommen, daß so wohl Hoch- als Niedrige Stands-Personen sich unterstanden, in allerhand Wege entweder umb einen gewissen Kauff-Schilling in Geld, zu Zeiten auch wohl umb eine geringe Discretion, oder gar umbsonst, mit schmeichlenden Worten ein oder andern Flecken und Dorffschafften, entweder auf Lebenstag, oder gar für eigen, oder Lehen an sich zu bringen. Wordurch nicht allein unsere Renten und Einkünffte mercklich abnehmen, sondern auch die allgemeine onera der Reichs- Crayß- und Land-Anlagen, Cammer-Gerichts-Unterhaltung, Frevlen, Steuren, und Kriegs- und Land-Schulden, Collecten und dergleichen, welche auff beyden Grafschafften Hanau radiciret, und von Alters hergebracht, der übrigen Landschafft wider alle Rechten umb so viel hernacher zuwachsen, und aufgesattelt werden müssen.

Daß hierauf Wir Friedrich Casimir, Johann Philips, und Johann Reinhardt, Gebrüdere, Grafen zu Hanau, uns nochmahlen mit einander freundbrüderlich, fest und unwiederrufflich vereinbaret, und verglichen, auch einander in vim transactionis illustris & juratæ zugesaget und versprochen, für uns und unsere Erben, daß hinführo keiner ohne dem andern die Macht und Gewalt haben solle, von unsern altväterlichen Stamm-Gütern, Land, Leuten, Unterthanen, Flecken oder Dorffschafften, viel oder wenig, künfftig zu verkauffen, zu versetzen, oder in andere Wege zu Lehen oder eigenthümlich, weder auff beständig, noch auf Lebenstage, oder nur eine Zeit, wegzubegeben, dieweilen auch auf diese Weiß man aus der Possess gesetzt, und hernach ohn beschwerliche und viel Jahr währende Process zu solcher nicht mehr gelangen kan. Und wann auch schon inskünfftig einige dergleichen Alienation und Veräußerung wider Verhoffen vorgieng und heimlich oder öffendlich, auf was Weiß oder Weg es geschehen möchte, so solle doch solches alles in Krafft diß Briefs und mehr angezogener Stamm-Rechten ietzt als dann, und dann als itzt von keinen Kräfften, sondern null, nichtig und krafftloß seyn und bleiben, und zu allen Zeiten von all andern Stamms-Genossen wiederumb revociret, cassiret und auffgehebt werden können und mögen.

Und damit hierdurch auch uns Testamenti factio nicht verhindert, noch benommen werde, wie auch von Rechts wegen nicht beschehen kan, noch soll: So bleibt es diß Orths billig in allen dabey, wie derentwegen in unsern Stamm-Rechten, Testament und Erb-Pacten, Verordnung geschehen, allermassen wir dann auch bey allen eröffneten Lehen und andern Acquisitis einen umb den andern, der sich umb uns und unser Hauß wohl verdient, nach löblichen Gebrauch unsers und anderer hoher Häusser, eine Gnad zu thun, uns in alle Weg die freye Hand und Disposition vorbehalten.

Welches alles wir stet, fest und unverbrüchlich zu halten, darwider nimmermehr zu thun, noch gethan zu werden, bey unsern Gräflichen wahren Worten und in vim stipulationis illustris & juratæ einander zugesagt und versprochen, treulich und ohne alle Gefehrde.

Zu

Zu wahrer Urkund deſſen haben Wir uns eigenhändig unterſchrieben, und unſere angebohrne Gräffliche Inſiegel dieſen Brieff fürdrucken laſſen, der geben iſt Buchßweiler den Novembris im Jahr Chriſti unſers Erlöſers und Seeligmachers ein tauſend ſechshundert funffzig und neun.

(L. S.) Friedrich Caſimir Graf zu Hanau.
(L. S.) Johann Philips Graf zu Hanau.
(L. S.) Johann Reinhardt, Graf zu Hanau.

* *

SVPPLEMENTA
Zu den Grafen zu Leiningen.

(I.)

Vertrag, welchen Frau Margaretha, Gräfin zu Leiningen, und Frau zu Westerburg, mit Chur-Fürſt Friderico Victorioſo zu Pfaltz, über die Grafſchafft Leiningen Anno 1467. getroffen.

WIr Friderich von GOttes Gnaden Pfaltzgraff bey Rhyn, Hertzog in Bayern, des Heiligen Römiſchen Reichs Ertz-Truchſeße und Chur-Fürſt, und ich Margrethe Grävin zu Lyningen, Frawe zu Westerburg Wittwe, Bekennen und thun kundt offenbahre allermänniglich mit dieſem Brieff vor uns vnd alle unſer Erben. Nachdem der Wohlgebohrn Heſſe Landgraffe zu Lyningen vnd Graff zu Darburg min obgemelter Margrethen rechter lyblicher Bruder von Todes wege abgangen iſt, dem GOtt gnade, und ich als ſin rechter Erbe ſinen verlaſſenen Gütern nachgefolgt bin, die zu minen handen zu bringen, vnd aber die in ſolcher Geſtalt gefunden, daß ich die nicht getruwet han zu erlangen, als ich meynend ſie mir billichen zuſtehen ſollent, vnd auch in den Dingen wohl vermerckt, daß mir niemand von Fürſtl. Geiſtlichen oder Weltlichen Stante nach Gelegenheit der Sache ſo nutzbarlich und fruchtbahrlich zu Hülff und Stewer kommen, vnd geſin mag, als der obgenant myn gnädiger Herr der Pfaltzgraff, darumb vnd auch daß alle myn Eltern Graven zu Lyningen, vnd auch der ehegedachte myn lieber Bruder ſeel. je vnd je in hohen beſondern Gnaden der Pfaltzgraffſchafft bye Rhyne herkommen, gehalten, gehandhabt vnd geſchutzt worden ſint, vnd des auch mercklich genoſſen habent, darumb, vnd das alles angeſehen, vnd auch myn ſonderlige getrywe Begierde, die ich zu dem obgenanten mynen gnädigen Herrn dem Pfaltzgraffen und Syner Gnaden Fürſtenthumb habe, ſo han ich Gnade vnd Hülffe zu dem obgenanten mynem gnädigen Herrn dem Pfaltzgraffen geſucht, vnd ſyn Gnade angeruffen und gebetten, vnd mich mit demſelben mynem gnädigen Herrn vereynt und ertragen, inmaſſen hernach folgt. Zum erſten ſo ſoll myn gnädiger Herr der Pfaltzgraffe vnd Syner Gnaden Erben, ich Margreth Gräfin zu Leyningen, Frawe zu Westerburg Wittwe, myne Enckelen die von Westerburg, vnd ihre Erben, alle Schloſſe, Stätte, Dörffere, Höfe, Lüthe, Güthere, Zehende, Zinſe, Eckere, Wieſen, Wingarten, Wälde, Büſche, Wildbanne, Fiſcherey, Mühlen, Hubhöffen, Gerichten, Herrlichkeiten, Oberkeiten, Beete, Stüren, Zollen, Freveln, Büßen, Beſſerunge, Atzunge, Frohndienſten, nichts ußgenommen, wie das Nahmen hat, oder haben möchte, geſucht vnd ungeſucht, was mir des, es ſeye Lehen, Eygenſchafft, Erbſchafft, Mannſchafft vnd anders von dem obgenanten mynen lieben Bruder Heſſen Landgraffen ſeeligen anerſtorben iſt, und fürbaße daſelbſt her auff mich und myne Erben ererben oder zufallen mögte, das alles ſoll mit Nutzungen, Rechten und aller Zugehörunge zum halben Theil des obgenanten myns gnädigen Herrn Pfaltzgraffen, vnd Syner Gnaden Erben ſyn, vnd zugehören, vnd das anderhalbe Theil myn und myner Erben den von Westerburg ſyn vnd zugehören, vnd unſer kein Theile den andern daran irren oder hindern, oder Schaden gethan werden, in kein Weeg. Item es ſollen alle Burgmanne in allen Stätten und Schloſſen, die mynem gnädigen Herrn dem Pfaltzgraffen, vnd mir in obgemelter maſſe zuſtehen, uns beyden vnd unſern Erben ehegemelt glych vnd gemeine gewant vnd verbunden ſeyn einem als dem andern, vnd auch ihr Burg-Lehen von unſer beyder Ambtmann, der am yglichen Ende iſt, da Burgmann ſint, an ſtatt unſer beyder empfahen vnd geliehen werden, alles ohngefährlich; Item es ſollen auch unſer gnädiger Herr der Pfaltzgraff und wir alle andere weltli-

weltliche Lehenmann, wie die belehnt von dem ehegedachten Landgraff Heſſen geweſt ſint, glich mit einander theilen, daß ſinen Gnaden die halbe, und ich die andern halben habe, und ob Wir uns, welches Theile igliches haben ſolle, gütlich nicht geeinnen mögten, ſo ſollen Wir darumb ungefehrlich ein Loß werffen, vnd was iglichem Theile alſo mit dem Loß fället, das ſoll es haben, und den andern an ſeinem Theile ohngeirret laſſen, ſo ſoll ich die obgenante Margreth mit Heyſſen und Forderungen gegen den Mannen, die mynen gnädigen Herrn dem Pfaltzgraffen zu Thyle werden, daran ſyn, daß Sie die Lehen von demſelben mynem gnädigen Herrn empfahen, vnd ſie darauff ledig ſagen, vnd alles das thun, waß in mynem Vermögen iſt, vnd ſyn mag, damit ſie mynem gnädigen Herrn Pfaltzgraffen gehorſam ſeyn und werden, von ihr Lehen wegen, vnd ſo ſollen Wir der Pfaltzgraff der obgenante unſer lieben Mumen Margrethen dazu auch, ſo viel an uns iſt, vnd ſunderlich gegen den Mannen, die ihr alſo zu Theil werden, ob ſich die icht ſperren, oder wiederwertig ſin wollent, fürderlich behelffen vnd berathen ſin, damit ſie gehorſambe vnd zu ihr Gerechtigkeit auch komme vnd die erlange. Es ſollen auch alle Geiſtliche Lehen myn der obgenanten Margrethen, allein ſyn vnd zuſtehen, zu lyhen, vnd Wir der Pfaltzgraffe keinen Theil noch Gerechtigkeit daran haben, ohn allen Intrag und Hinderniſſe. Item waß fahrender Habe vorhanden iſt, die der hochgedachten unſer Mumen von Westerburg von dem hochgenanten unſerm Oheim Landgraff Heſſen zugehören ſollen, die ſoll ihr allein ſyn vnd zuſtehen, vnd Wir keine Theile daran haben; Item von der Schuld vnd Gülten wegen, die Landgraff Heſſ vnd ſin Vor-Eltern verſchrieben vnd verwieſen haben, waß der uff Unterpfand verſchrieben vnd verwieſen iſt, das ſoll von beider Theile Nutzunge auch ußgericht werden: do icht uff Lehen verſchrieben wäre, on der Lehen-Herrn willen, des wir der Pfaltzgraff vnd ich Margreth und unſer Erben mit Recht ledig ſin oder werden mögten, darinnen ſollen Wir einander getrewelich berathen und beholffen ſin, vnd was darinnen uns zu Nutz vnd mit Recht oder teydingt erlangt würdet, das ſollen Wir auch gemein vnd iglicher Theile zum halben Theil genieſſen, ohngefehrlich. Vnd waß von Lybgedings uff der Herrſchafft abſterben würdet, das ſoll uns auch gemeine vnd yglichem zum halben Theil zu nutz kommen; Item was Schuld Landgraff Heß ſeeligen ſchuldig verblieben iſt, die nit auff Unterpfandt verwieſen und verſchrieben ſint, damit ſollen Wir der Pfaltzgraf nicht zu thun haben, der auch zu bezahlen nicht ſchuldig ſin: Item was Schuld bey dem ehegedachten Landgraff Heß ußgeſtanden, vnd ohnbezahlt iſt, damit ſollen Wir der Pfaltzgraff auch nicht zuthuende, vnd keinen Theil daran haben, jedoch ſollen Wir der genanten unſer Mumen dazu berathen vnd beholffen ſin, ohngefehrlich dieſelbe Schuld inzubringen. Item ob der ehegenante Landgraff Heſſ ſeeliger, oder die ſynen uns dem Pfaltzgraffe icht Gülte oder Gabe von Schirms wegen gethan oder geben hetten, oder ſchuldig weren, es wäre von Land, Lüten, oder Guth, das die ehegenante unſer liebe Mume und Wir in Gemeinſchafft haben ſollen, als vorſtehet, dieſelbe Gabe, Gülte oder Schulde von Schirms wegen ſoll abſin; Item alle Eygen-Lüth, die der ehegedachte Landgraff Heß ſeel. hinter uns dem Pfaltzgraffe oder andern Herrſchafften, wo die ſint, gehabt hat, die ſollen unſer vnd der ehegenanten unſer Mumen von Westerburg vnd ihren Erben gemein ſin, vnd die beede Atzunge und Frohndienſt, die ſie jährlich gebent oder hinfür geben werden, ſoll glich getheilt vnd unſer yglichem das halbe Theil werden. Wir der Pfaltzgraff haben auch verwilligt, daß die ehegenante unſer Mume von Westerburg vnd ihre Erben zuvoraus haben ſoll den Zehenden zu Elmeding, die die Strauben gehabt han bey Pforzheim gelegen, der etwan Lehen von Landgraff Heſſen ſeeliger geweſt vnd anerſtorben iſt, dazu ſollen ſie auch voruß haben alles das Guth, das Hauß Beymung von Dahlsheim Ritter ſeel. von dem ehegedachten Landgraff Heſſen ſeel. zu Lehen gehabt und getragen hat, vnd waß Brieff vnd Gerechtigkeit über die zwey Stück vorhanden ſin, oder überkommen werden, die ſollen der ehegenanten unſer Mumen von Westerburg, ihren Erben zu ihren handen geantwurt werden, der gebruchen nach ihrem Gefallen. Wir der Pfaltzgraff han auch gewilliget, daß die ehegenante unſer Mume von Westerburg an Landgraff Heß ſeeliger verlaſſenen Güter ein Erbſtück, es ſeye Gülte oder Gut, das ohngefehrlichen zwölff oder dreyzehen hundert Gulden werth iſt, auch voruß zu ihren handen nehmen, wo ihr eben und gelegen iſt, vnd damit thun vnd laſſen nach ihrem Willen. Item ſo haben wir der Pfaltzgraffe auch das uff uns genommen und verſprechen, was Schloſſen, Stätte, Dörffere, Lüthe oder Guth inzubringen Noth ſin werden, vnd der obgenanten Mumen von Westerburg in gemeine, als obſtehet, zugehören ſollen oder mögen, daß wir das auff unſern Koſten, Verluſt und Schaden thun ſollen vnd wollen. Item waß ſich von Lehen zu empfangen gebührt, die Landgraff Heß ſeelig getragen hat, dazu ich die von Westerburg meine Gerechtigkeit zu haben, ſoll ein Herr von Westerburg vnd ſin Erben itzund vnd fürbaß uns dem Pfaltzgraffen vnd unſern Erben

vnd ihme vnd synen Erben vnd beeder Theile empfahen vnd tragen, vnd die Nutzung davon iglichem Theile zum halben Theil werden, und was Kosten die Lehen zu empfahen, daruff gehen werdet ohngefehrlich, soll auch unser iglicher zum halben Theil ausrichten vnd bezahlen ohngefehrlich, doch sollen die Lehn vnd die Bürg-Lehen, die Landgraff Heß seeliger von uns dem Pfaltzgrafen vnd unserm Fürstenthum gehabt hat, hierinnen nicht begriffen, nachdem vnd uns die verfallen sint. Wir der Pfaltzgraff sollen und wollen auch der ehegenanten unser Mumen von Westerburg gegenden, der ehegenante Graff Heß schuldig verblieben ist, mit Verteydung vnd uffhalten fürderlich vnd beholffen sin, und sunderlich gegen den jenen, da sie sich mit Recht uff uns vnd unsern Räthen gnügen lassen will. Es sollen auch Wir der Pfaltzgraff vnd unser Erben, vnd ich die ehegemelte Margreth, vnd die von Westerburg myn Enckel vnd Erben in allen diesen Dingen, so vor vnd nach an diesem Brieff geschrieben stehet, einander im Glauben vnd Trüwen meynen vnd halten, auch mit nimand, wer der seye, teydigen, vertragen, oder Fürwort annehmen oder ingehen ohn des andern unter uns wissen und willen. Wir hant uns auch vereynt, nachdem die Hochgebohrne Fürstin unser lieb Mume vnd Schwester Frawe Elisabeth Pfaltzgräfin bey Rhein, Hertzogin in Bayern, des ehegenanten Landgraff Heß seel. Wittwe, uff etlichen Dörffern, Gülten, Gütern vnd Nutzungen bewidempt ist, daß wir sie daby ihren Lebtagen, nach Inhalt ihr Verschreibunge darüber sagend, getreülich mit gutem Willen, gebrüchen, blieben, vnd niessen lassen wollen, vnd wann die auch von Todes wegen abegangen ist, was dann des Widdembs ledig und wiedderfallen wirdet, das soll uns beyden auch gemein, vnd igliches Theil zum halben Theil syn; ußgescheiden ob ichts Lehens darunter das mit Recht verfallen were, vnd sunderlich was Landgraff Heß von Uns dem Pfaltzgraffen zu Lehen oder Burg-Lehen gehabt hat, die vns dem Pfaltzgraff verfallen sin, dieselben sollen darin nit begriffen sein, sunder uns dem Pfaltzgraffe allein zustehen, vnd ich die von Westerburg vnd myn Erben kein Forderunge oder Gerechtigkeit darzu han. Vnd als Landgraff Heß seeligen Nüwen-Lyningen mit seiner Zugehörde Ryn Dürckheim vnd anders zu Lehen von unserm Frund vnd Herrn dem Bischoff vnd Stifft zu Wormbs gehabt hat, vnd ich die von Westerburg vermeinen Gerechtigkeit dazu zu haben als ein Lehen-Erb, das ist also abgeredt, daß myn Herr Bischoff Rynhard von Wormbs, vnd ich darumb für den obgenanten myn gnädigen Herrn dem Pfaltzgraffen vnd syn treffentliche Räthe, die er ohngefehrlich zu ihme nimbt, kommen sollen zu ohnverwiesen Rechten, nach unser beyder Theile fürbringen zu erkennen, ob die vorgemeldte Lehen unserm Herrn von Wormbs vnd sinem Stifft verfallen sin, oder nicht, vnd ob ich Gerechtigkeit dazu habe oder nicht, vnd waß Gerechtigkeit mir vnd mynen Enckeln von Westerburg dazu erkant würdet, die soll uns werden, vnd Wir dazu kommen vnd geniessen, würde aber erkant, daß ich vnd min Enckeln nicht Gerechtigkeit dazu hätten, so sollen wir es auch dabey verbleiben lassen, vnd uns darwieder nicht setzen, mit ferrern ziehen oder appelliren, in kein weeg, vnd sollen wir der Pfaltzgraff fürderlich Tage daran setzen, vnd daran sin, daß über die Sache durch Uns vnd vnsern obgemelten Räthe gesprochen, vnd nicht ferner gewiesen werden. Es sollen auch mir der von Westerburg alle Briff, die zu Lyningen vnd anderst wo sint, darüber myn Herr der Pfaltzgrave, auch min Herr von Wormbs Gewalt haben, die mir zu der obgenanten vnd aller ander meiner Sachen dienen, Lehen oder Eygenthumb berühren, zu meinen handen werden, mich der gebrauchen, damit zu behelffen nach Notturfft, doch wann ich solche Briffe gebrucht habe ohngefehrlich, daß dann dieselben Briffe wieder da sie gelegen sint, oder in ein gemein ohnpartheylich Hand, wie sich dann das gebührt, zum süglichsten gelegt werden sollen, doch was Briff vorhanden sint, oder finden werden, die über Schloß, Dörffer, Lüthe, Gülte, Güter oder andere Nutzunge, Herrlichkeiten vnd Oberkeiten sagen, die uns dem Pfaltzgraffe vnd mir von Westerburg, als obstehet in Gemeinschafft zustehen vnd zugehören sollen, die sollen unser iglichem zu syner Gerechtigkeit in ein gemein, sicher ohnpartheylich Hand gelegt werden; ob auch einige Brisse vorhanden weren, oder finden würden, die mir der obgenanten von Westerburg vnd mynen Enckeln allein zustehen vnd zugehören, die sollen uns auch zu unsern handen werden, damit zu thun und zu lassen, nach unserm Willen vnd Notturfft. Wir der Pfaltzgraff haben auch für Uns vnd unsere Erben Pfaltzgraffen by Rhyne der ehegenanten unser lieben Mumen, ihren Enckeln von Westerburg vnd ihren Erben zugesagt, daß wir sie bey ihrem halben Theyle obgemelt, was sie da hat, oder erlangen würdet, uch by dem, was sie zuvoruß nehmen vnd haben soll, als vorstehet, und in allen andern ihren Sachen, da sie rechts für Uns und unsern Räthen gegnügt, getruwelichen nun vnd zu ewigen Tagen versprechen, schirmen vnd handhaben wollen vnd sollen, ohn alle Geverde, als ander unser eygen Gut, Land vnd Lüthe. Wir der Pfaltzgraffe vnd unser Erben, vnd

vnd ich Margretha vnd myn Erben die von Westerburg hant uns auch vereynt, ob Wir auff inhalt dieser Vereynunge einige Schloß, Stätt, oder anders in Gemeinschafft inhaben würden, darin gemeiner Burg-Frieden nottürfftig were, daß Wir uns der gütlich vnd gleich einem Theile alß dem andern vereynen vnd verschreiben wollen, auch getrüwelich halten, vnd keiner dem andern Theile von seiner Gerechtigkeit nit nöten, geweltigen, oder vertringen solle, noch schaffen gethan werde, in kein Wiese, ohn alle Geverde; aller vnd iglicher vorgeschriebener Stück, Punckte, vnd Artickel, haben Wir der Pfaltzgraffe vnd ich Margreth obgenant Uns mit rechter Wissen, wohlbedachtem Muthe vnd guten Vor-Rate vereynet und vertragen, und die einander gelobt vnd versprochen für Uns, unser Erben und Erbnemen getruwelich zu halten, gereden, geloben und versprechen das gegen einander für Uns vnd unsere Erben, Wir der Pfaltzgraff by unsern Fürstlichen Würden vnd Trüwen; Vnd Ich die ehegenante Margreth bey minen Ehren vnd Glübden an eins rechten Ayds statt für mich vnd myn Erben von Westerburg, solches getrüwelich, stete vnd ohnverbrüchentlich zu halten, in aller der masse, als ob diß alles vor Käyserlichem Cammer-Hoff- oder Landgericht mit aller nottürfftiger Bestettigunge geschehen were, vnd darwieder nicht zu thun, noch schaffen gethan werden, mit keinem Geistl. oder Weltlichen fürnehmen, von Päbsten, Kayser oder andern Geistl. oder Weltlichen Staate, wie das herworben, oder funden, oder von eigener Bewegnuß gegeben werden mögte, auch von eigener Bewegnüsse oder durch Gebott nicht anzunehmen, was hierwieder vorgenommen werden mögte, alle Argliſt, Fünde, suche vnd böse Geverde sollent hierinne gantz uß- vnd abgeschieden vnd vermitten sin, vnd des zu Urkund han Wir der Pfaltz-Graffe unser Insigel vor uns, unser Erben, die Pfaltz-Grafen sin, an diesen Brieff thun bencken, und dazu gebeten und geheissen den Ehrwürdigen in GOtt Vatter, unsern lieben besondern Freund vnd Cantzler Herr Mathys Bischoff zu Spyer vnd den Würdigen unsern lieben getrewen Herrn Josten von Venningen Teutsches Ordens, daß sie ihr Ingesigele by das unser an diesen Brieff auch gehenckt haben; So hant ich ehegenante Margreth Gräfin zu Leiningen Wittwe zu Westerburg myn Insigel für mich und myn Erben die von Westerburg an diesen Brieff auch gehenckt, vnd dazu geschafft mit den Edlen Rheinharden Herrn zu Westerburg mynen Enckel und Erben, daß er sin Insiegel mit diesen hernachgeschriebenen mit Namen unsern lieben getreuwen Daniel von Mudersbach Ritter, dem jungen Amptmann zu Westerburg und Johann von Merenberg genant Rübsame Amptmann zu Kirchen am Donnersberg, die ich des auch gebetten habe, ihr Insiegel zu dem mynen an dießen Brieff auch zu bencken, zu Gezügen aller vorgeschriebener Dinge, und Wir Mathys Bischoff zu Spyer vnd ich Jost von Venningen Teutsches Ordens, bekennen, daß Wir von Bete und Geheyß wegen unsers Gnädigen Herrn des Pfaltz-Graffen, hiemit und by gewesen sint, und unser Insiegel an diesen Brieff gehangen hant, vnd ich Rheinhard Herr zu Westerburg und Schauenburg, bekenne für mich und myne Erben, daß ich hiemit und by gewesen bin, und myn Gunst und Willen, vor mich und myn Bruder und unser Erben zu dieser Verschreibunge gegeben han, und gib den also wissentlich in Krafft des Briefs, und hab darumb vnd auch umb der ehegemeldter myner lieben Anfrawe Begehren willen, myn Insiegel zu dem ihren an diesen Brieff gehenckt, vnd ich Daniel von Mudersbach Ritter der junge Amptmann zu Westerburg, vnd ich Johann von Merenberg genannt Rühsamen Amptmann zu Kirchen am Donnersberg, bekennen, daß Wir von Begehren und Bete wegen unser Frawen von Lyningen, Frawe zu Westerburg Wittwe vnd des Wohlgebohrn Juncker Rheinhardts obgenannt bey vnd mit diesen obgeschriebenen Dingen gewesen sind, vnd unser Insiegel an diesen Brieff gehangen habent, jedoch uns vnd unsern Erben ohnschädlich, vnd dieser Brieff zween glich, der wir der Pfaltz-Graffe einen, und ich die ehgemelte Margreth Gräfin zu Lyningen, Frawe zu Westerburg Wittwe den andern han; Gegeben zu Heydelberg auff Dienstag nach unsers Herrn Frohnleichnams Tag, Anno Domini milleſimo Quadringenteſimo ſexageſimo ſeptimo.

(L.S.) (L.S.) (L.S.) (L.S.) (L.S.) (L.S.)

(II.)

Vertrag, so Graf Reinhard der Dritte zu Leiningen, und Herr zu Westerburg mit Chur-Fürst Philipp zu Pfaltz über Alten-Leiningen, und zugehörige Dörffer, Casten-Vogteyen der Clöster Herringshausen und Hene Anno 1481. geschlossen.

WIr Philips von GOttes Gnaden Pfaltz-Graff bey Rhein, Hertzog zu Bayern, des Heyligen Römischen Reichs Ertz-Truchses und Chur-Fürst, bekennen und thun kund

kund offenbar mit diesem Brieff: Als der Edel unser lieber getreuer Reinhard Graff zu Leiningen, Herr zu Westerburg und zu Schauenburg mit Verwilligung Graff Cunen seins Bruders seinen halben Theil der Graffschafft Leiningen mit allen Oberkeiten, Herrlichkeiten und Zugehörden für sich und sein Erben, uns und unsern Erben zu Kauff geben hat, inhalt des Kauff-Brieffs uns davon übergeben, und derselb Reinhard für sich und sein Erben ausbehalten hat diese nachgemelte Stück, nemlich Alten Leiningen das Schloß mit aller seiner Zugehörunge, und was von einem Ertz-Bischoff zu Trier zu Lehen rührt, mit aller Oberkeit, Mannschafft, Pfandschafft, Wildban, Hohen und Niedern, Wäldern, Büschen, Wasser, Weyden, Gerichten, Gleyten, Zollen, Gebotten, Verbotten, mit sampt den Dörffern und Höffen: Wattenheim, Dieffenthal, Nack, Seckenhausen, Hochspeir, Hertingshausen und die Kast-Fauy des Closters daselbst, auch die Kast-Fauthy des Closters Hene mit allen eigen Leuten, die uns zu sonderheit zustehen und darwohnend: auch das Hinter-Gericht, nehmlich Qvirnheim, Obericheim die Mühle daselbst, Merdesheim, Lutersheim, und Bußweiler und die eigen Leut zu Rodenbach in die Graffschafft gehören, Item Montzheim das Dorff mit sampt den eigen Leuten, die uns insonderheit zustehen, und was wir auch sonst daselbst fallen gehabt haben, darzu unser der Pfaltz eigen Leut zu Wachenheim auff der Pfrimmen sitzen und wohnend, mit sampt der Graffschafft eigen Leuten, sie sind in unserm Schirm oder sonst daselbst zu Wachenheim, oder in dem vorbenanten Auszuge: Item den Hoff zu Maynz und das Burg-Lehen zu Vlme, das alles soll dem obgenanten Reinharden und seinen Erben mit aller Nutzung, Gerechtigkeiten, Oberkeiten und Herrlichkeiten, Dörffern, Höffen, Leuten, Gütern, Zehenden, Zinsen, Aeckern, Wiesen, Weingärten, Wäldern, Büschen, Wildpennen, Fischereyen, Mühlen, Mühl-Deichen, Huphoffen, Gerichten, Beten, Steuren, Zöllen, Freveln, Bußen, Besserungen, Atzungen, Frohn-Diensten und anderm, wie das Nahmen hat, oder Nahmen haben mag, gesucht oder ungesucht, es sey Lehn, Eigenschafft, Erbschafft, Mannschafft, Pfandschafft, mit sampt den Geistlichen Lehen und anders, gantz nichts ausgenommen, noch hindan gesetzt, daran Wir das halb Theil, und der obgenant Reinhard das ander halb Theil gehabt han, und auch Wir insonderheit in dem gemelten Auszuge han oder gewinne, und nun hinfür alles allein demselben Reinharden und sein Erben zustehen, seyn und bleiben, und Wir und unser Erben hinfür nichts daran haben sollen, in keinen Weg, das alles und iglichs für sich und sein Erben zu nießen, zu nutzen und zu gebrauchen, verändern, versetzen, verkauffen und darmit thun und lassen sollen und mögen, als mit andern ihren dergleichen eigen Gütern, ungehindert unser, unser Erben und männiglichs von unsern wegen; doch was auff solchen Dörffern und dem so obgemeldt ist, in besonderheit verschrieben wäre, oder sonsten auch Beschwehrunge darauff stünden, die soll der genant Reinhard und sein Erben tragen und ausrichten, und Wir und unser Erben damit nit zu thun han, in keinen Weg, ausgescheiden die zweyhundert Gülden Haupt-Gelds, davon zehen Gülden Gelds Friederich Blicken von Lichtenberg dem alten uff Montzheim verschrieben seyn, auch dem Amptmann zu Lütern zwantzig Malter Korns uff Nack und der Forweren zu Lütern nach laut des Vertrags: Auch Johannes zum Dierolff zu Wormbs und Adam Mehlbach, desgleichen Henchgen von Alsentze genandt Franckenstein, die sollen Wir und unser Erben ausrichten, damit der genant und sein Erben nit zu thun han soll. Der genannte Reinhard und sein Erben sollen auch alle Burg-Lehen, die zu Alten Leiningen gehören, liehen, damit Wir oder unser Erben nit zu thun haben sollen, in keinen Weg, Wir sollen auch dieselben Mann heißen, daß sie ihr Burg-Lehen von ihme empfangen, und sie ihr Gelübde und Eyde uns davon gethan, ledig sagen. Wir sollen und wollen auch dem genannten Reinharden die armen Leute der obgemelten Dörffer ingeben, und sie heißen ihm zu geloben und Huldigung zu thun, gehorsam und gewärtig zu sein als ihrem rechten Erb-Herrn. Was auch eigen Leut, die uns als einem Pfaltz-Grafen und auch von der Graffschafft Leiningen wegen zustehet, itzund oder hernachmahls in den obgemelten Dörffern und Flecken wohnen und ziehen würden zu ewigen Tagen, die sollen alle dem genannten Reinharden und seinen Erben allein zu stehen, geloben und schwehren, damit zu thun und zu lassen, als mit seinen eygen Leuten ungehindert unser, unser Erben und Männiglichs von unsern wegen, sie seyn Eygen oder zu Schirms weiß. Desgleichen ob einige armer Mann oder Frau aus den obgemelten Dörffern oder Flecken hinter uns in die Pfaltz oder Graffschafft Leiningen gezogen währen, oder ziehen würden zu ewigen Tagen, die sollen uns und unsern Erben auch allein zustehen, uns geloben und schwehren, und darmit thun und lassen, als mit unsern eigen Leuten, ungehindert des gemelten Reinhards, seiner Erben Männiglichs von ihren wegen. Wir und unser Erben sollen und wollen auch hinfür alle verschrieben Schuld, es sey Gült, Zinse, oder ander Beschwehrunge, so auff der Graffschafft stehet, oder verschrieben ist, ausrichten

richten; Auch alle Brieffe, die von dem genanten Reinharden in besonderheit, oder sein Vor-Eltern Graffen zu Leiningen, oder von uns beyden in Gemeinschafft ausgangen sind, es seynd Kauffe, Verträge, Lehen, Freyheit, Pfandschafft, Schuld, oder anders berührend, was des wäre, nichts ausgeschieden, halten und ausrichten. Wir han auch vor uns und unser Erben dem genannten Reinharden und sein Erben in solch obgemelt Schloß und Dörffer und anders obgemelt in Recht, Nutz und Gewere gesetzt und geerbt mit aller Zugehörungen, Oberkeit, Herrlichkeit und Gerechtigkeit, nichts ausgenommen, und setzen uns und unser Erben daraus mit rechte Wissen in Krafft diß Brieffs, Wir han ihme auch solches alles zu unserm Theil gäntzlich und zumahle mit Mund, Hand und mit Halme wissentlich übergeben, gleich als ob es an einem iglichen Gericht insonderheit geschehen wäre, und geben ihme und seinen Erben die auff, wie dann ein Uffgabe nach Lands Recht und Gewohnheit und in der besten Form geschehen soll, kan oder mag. Wir und unser Erben sollen und wollen auch den genannten Reinharden und sein Erben bey den gemelten Stücken, Schloß, Dörffern, Gerichten, Leuten, Gütern und aller Zugehörunge, oder wem er die zustellen wird, getreulich behalten, und sie dabey handhaben, schützen, schirmen, erblich und unwiederrufflich, gleich andern unser Schloß, Land und Leute. Und nachdem etlich Dörffer in der Graffschafft zu Lehen rühren, ist bered, daß Wir Bewilligung von denselbigen Lehen-Herrn auff unsern Kosten und Schaden, und ohne des genanten von Westerburg Schadens erlangen sollen, doch soll er dieselben bitten mit seinen Brieffen und Siegeln, oder mündlich. Wir sollen und wollen auch ihn und sein Erben bey dem Titel lassen, daß er sich Graff zu Leiningen schreibt, und ihme darzu kein Intrag thun in keine Weg. Auch so hat der obgenannt Graff zu Leiningen und sein Erben uns und unsern vorgemelten Erben das Schloß Alten Leiningen geöffnet, also, daß Wir und unser vorgeschrieben Erben uns ewiglich daraus und darin zu allen unsern Nöthen, und wann und wie dick uns das noth thuet, gleicher weiß als aus unsern eigenen Schlossen wider allermänniglich und einen iglichen behelffen sollen und mögen, ausgescheiden wider die Herrn, der Mann Wir Reinhard jetzund und heut diß Tags als darum dieses Brieffs spricht, sein, und mit Nahme der Römische Käyser, die Ertz-Bischoff zu Trier und Cölln, ein Land-Graffe zu Hessen, der Hertzog von Berge und sein Mann und Burgmañ, den mit Recht benügen will vor dem benanten unserm gnädigen Herrn und seiner Gnaden Räthen und einem meiner Freunde als müglich und zeitlich ist, und nachdem sie das erkennen und sprechen; Darzu sollen und wollen Wir des genanten unsers gnädigen Herrn und seiner Erben Diener seyn, wie Wir uns des dann verschrieben han in unserm Lehen-Brieffe, darin Wir den Thornes zu Cübe von seinen Gnaden zu Mann-Lehen empfangen han, alles ungefährlich Inhalt derselben Verschreibung. Und als Irrung gewest sind umb den Hoff zu Ubersheim mit dem Commenthur zu Coblentz, und Wir und der genannt Reinhard uns mit demselben Commenthur und seinem Convent vertragen han, daß Wir ihm und seinem Convent in fünff Jahren nechst folgen in den Heyligen Wihenachten Tagen alle Jahre tausend Gulden ausrichten und geben sollen, also lang biß sie vier tausend und sechs hundert Gülden bezahlt sind, Inhalt des Schuld-Brieffs von uns beyden darüber ausgangen, also han Wir uns mit dem genannten Reinharden vertragen, daß uns und unsern Erben der gemelte Hoff Ubersheim mit aller seiner Zugehörung, wie dann das Teutsche Haus zu Coblentz solchen Hoff ingehabt hat, allein zustehen soll, den zu geniessen und gebrauchen zu unserm Gefallen und als unser eigen Guet. So sollen und wollen auch Wir und unser Erben die obgemelten vier tausend und sechshundert Gülden dem Commenthur und dem Convent allein ausrichten und bezahlen, und davon den genannten Reinharden und sein Erben schadloß halten, ohn alle Geverde. Alles und iglichs so in diesem Brieff geschrieben steht, gereden und versprechen Wir für uns und unser Erben bey unsern Fürstlichen Ehren und Würden, wahr, stet, vest und unverbrüchlich zu halten, darwider nicht zu thun oder schaffen gethan werden, heimlich oder öffentlich, noch in kein ander Wege, die jetzund erdacht seyn, oder hinfür erdacht werden mögen, alle Geverde und Argelist hierinn gäntzlich vermietten sein sollen; und des zu Urkund han Wir unser Insiegel an diesen Brieff thun henicken, und zu mehrer Gezeugnüsse, so han Wir gebeten und geheißen unsern lieben getreuen Ittel von Sickingen Ritter, und Diether von Hentschußheim, daß sie ihr Insiegele zu dem unsern an diesen Brief hencken wollen, uns und unser Erben alles des, so obgeschrieben steht, zu besagen: Das Wir Ittel und Diether itzt genannt bekennen, und von Bet und Geheiß wegen des obgenanten unsers gnädigen Herrn unser iglicher sein eigen Ingesiegel zu seiner Gnaden Ingesiegel gehenckt han an diesen Brieff, doch uns und unsern Erben ohn Schaden. Datum Heidelberg auff Donnerstag nach St. Peters Tag ad vincula, Anno Domini millesimo quadringentesimo octuagesimo primo.

(L. S.) (L.S.) (L.S.)

(III.)

Chur-Fürst Philipps zu Pfaltz Kauff-Brieff über die Graf Reinhard dem III. zu Leiningen, verkauffte Flecken und Dörffer, Grünstadt, Asselnheim, Sausenheim, Kirchheim, Obrigkheim, Almsheim und Bissersheim, de Anno 1505. nebst Käysers Maximiliani I. Confirmation darüber.

WIr Philips von GOttes Gnaden Pfaltzgraffe bey Rhein, Herzog in Bayern, des Heiligen Römischen Reichs Ertz-Truchses und Churfürst, ꝛc. Bekennen und thun kund offenbahr mit diesem Brieff, daß Wir um Unser, Unsers Fürstenthums Nutz und Nothdurfft willen Uns uffwachsender Schulden, die Wir nach erlittenem Krieg unsern Schuldnern schuldig waren, zu erledigen und abzulegen, mit wohlbedachtem Muthe, gutem freyen Wissen, und Willen, nach Rath unser Selbst-Verständnüß, und auch Unser trefflichen Räthe, eines redlichen uffrechten Kauffs erblich und ewiglich verkaufft, und zu Kauff geben han, und verkauffen auch mit urthet Erb-Kauffsweise, wie ein uffrichtiger, redlicher, unwiederrufflicher Erbkauff nach Recht, Sitten und Gewonheit, der Lande und einer jeden Gegende, allerbast, Krafft, Macht und Bestand hat, haben soll und mag, in- oder ausserhalb Rechts, Geistlichen oder Weltlichen, oder in beyden alles in Krafft dieß Brieffs, unser nachgeschriebene Dörffer, nehmlich Grünstatt, Asselnheim, Sausenheim, Kircheim, Obrigkheim, Almsheim und Bissersheim, mit allen ihren Zugehörden und Gerechtigkeiten, an Gebäuen, Zircken und Begriffen, Leuten, Vogtheyen, Gerichten, Oberkeiten, Herrlichkeiten, und Gerechtigkeiten, an Dörffern, Weylern, Höffen, Hubheben Folgen, Lägern, Schatzungen, Herbergen, Wohnungen, Zehenden, Zinsen, Eigengewächs, Aeckern, Wiesen, Weingarten, Wälden, Felden, Buschen, Wildpännen, Jägereyen, Fischereyen, Weyern, Mühlen, Mühlstetten, Bergen, Thälern, Märckten, Richten, Gerichten, Bänn, Steuren, Zollen, Freveln, Bussen, Besserungen, Eigenleuten, Inwohnern, und Außleuten, Leibsangehörigen, so ietzt da seynd, oder hernach darkommen werden, es sey in Schirms oder ander Weise, Geistlichen und Weltlichen, nichts davon ausgescheiden, Azung, Frohndienst, Schäffereyen, Fällen, Unfällen, hohe und niedern Gebotten, Verbotten, Straffen, gantz nichts außgenommen, noch hindan gesetzt, wie das Namen hat, oder haben mag, Gesuchts und Ungesuchts, ob und unter Erden, Grund und Graitsgelts und Geltswerthe, so viel wir daran gehabt han, nichts außgenommen, noch hindangesetzt, wie Wir dann das viel Jahr selbst ingehabt, gebraucht, besessen, genutzt und genossen han, ungeverde, dem Edlen unserm lieben getreuen Reinharden Graffen zu Leiningen, Herrn zu Westerburg und zu Schauenburg, und allen seinen Erben, also daß sie solches nun hinfür als ihr Erbschafft Eygens vor Eygens, Lehen vor Lehen, Pfande vor Pfande sollen und mögen innenhaben, nutzen, niessen, gebrauchen, verändern, versetzen, verkauffen, wie sichs gebührt und Jne ebent, damit thun und lassen, als mit andern ihren dergleichen Gütern, und dem Ihre, ungehindert unser, unser Erben, unser Amptleute, Unterthanen und menglichs von unsern und unser Erben wegen, ohn alle Geverde, und ist solcher Kauff geschehen umb acht tausend guter Rheinischer Gulden Chur-Fürsten Muntz guter gerechter Werung, der wir dann von dem obgenannten Graffen Reinharden, vor datum dieß Brieffs vergnügt und wohl bezahlt seint, darumb auch Jhne, und alle sein Erben, solcher acht tausend Gülden qvitt, ledig und loß sagen mit diesem Brieff, und als die obgenannten Dorffe einstheils Lehen seyn von einem Abt und Stifft zu Weysenburg, bey dem und seinem Convent wir erlangt, daß sie in diesen Kauff gewilliget haben, doch also, daß gemeldter von Westerburg und sein Erben, solche Lehenstück hinfür erblich von gemeldtem Abt und seinen Nachkommen zu Lehen empfahen, vermannen und tragen, wie solche Lehen herkommen ist und sich gebühret, Wir setzen auch der obgemelter Kauffstück denselben von Westerburg und seine Erben in Recht, nützlich Gewalt, Gewehre und Besesse, und haben Jhn auch würcklich abgetretten, und die ingeben, daß Er und sein Erben, der obgenannten Dörffer und Güter mit der obgenannten Zugehörung aller nun fürbas recht Innhaber und Besitzer seyn sollen, und in allen Rechten wie wir das inngehabt, besessen und genossen han, und noch zu thun haben möchten, ob Wir es in unsern Handen länger behalten hätten, Sagen auch in Krafft dieses Brieffs Unterthanen und Innwohner, gemelter Dorffe, ihrer Eyd, Glübd und Pflicht gantz qvitt und ledig, Wir geben die auch auff mit Mund, Hand und Halme, wie ein Auffgabe umb solch erkauffte Güter in dem Falle allenthalben Krafft hat und haben möge, Setzen den von Westerburg obgenannt, sein Erben und Nachkommen darin, uns und unser Erben daraus, wie ländlich, gewohnlich, Gerichts, Rechts, Landsbrauch

Brauch und ordlich ist, wollen Jhne auch gegen männiglich Wehrschafft tragen, und were sein, wann und wo ihne des Noth geschehe, Wir und unser Erben, wollen sie auch bey dem allen und aller ihrer Gerechtigkeit daran schützen, schirmen, handhaben und vertheidigen, als ob es unser eigen Gut und Sach berürt. Und ob ihme oder seinen Erben, solch Lehen oder anders in diesen Kauff gehörig durch Recht einiger Forderung halb, die Jemand an uns Pfaltzgraff Philips oder genannten Grasen Reinharden gemelter Lehen halb gehabt hätte, oder aus Erb- oder Lehens-Gerechtigkeit zu haben vermeynt, abhändig gemacht würde, das sollen und wollen wir unser, unser Erben, Erbnemen, oder Nachkommen, genannten Graffen Reinharden, und sein Erben ersetzen, und gnüglich bezahlen. Und nachdem Wir Pfaltzgrafe Philips zu diesen Dörffern und derselbigen Nutzung, noch schuldig seyn zu verweysen, dreyßig Gulden jährlicher Gült, das sollen wir oder unser Erben Grafe Reinharden und sein Erben mit einer sondern Verschreibung verweisen, daran sie sicher und habend seyn, und solche Verweysung soll mit der Verwilligung des Abts zu Weysenburg übergeben werden, Auch ob wir oder die von Leiningen, oder Westerburg ihre Eltern hievor aus solchen Kauffstücken, Dörffern und Lehen an Erbschafft, jährlichen Renten, Gülten, Nutzung, Handreichung oder Leibzucht verkaufft, versatzt oder verschrieben hätten, da geben wir unsern Gunst und Willen zu, daß genannter Kauffer und sein Erben solchs ablößen, und ledigen mögen, und was abstürbe, ihnen das alles erblich behalten, sonder unser oder unser Erben Wiederloßung, Hindernüß oder Wiederspruch in einig Weise. Es sollen auch die Innwohner, Schultheiß, Schöffen, Bürger und alle Gemeynde in obgerürten Dörffern und Flecken, Ihr Erben und Nachkommen, Jhne als ihren rechten natürlichen Erbherrn, hulden, geloben und schweren, getreu und hold, ihren Schaden zu warnen, ihrer Gebott und Verbott gehorsam und gewärtig zu seyn, als Unterthanen ihrer Oberkeit, und wie sie das von Alter ihr Herrschafft schuldig gewest seyn, was wir auch haben von Kauffbrieffen, oder ander Handvesten über obgerürte Dörffer sagen, desgleich Register, Rechnung, Zettel, Rodeln, die sollen und wollen wir, so viel die verkauffsten Stück in sonder berürt, oder wo der etlich von hand zu geben, umb anders Innhalts willen pfändlich zu übergeben wären, wollen wir ihne davon vidimus lassen geben, jetzt oder zu allem ihren Behueb, der sich zu guter bericht mögten behelffen, ihn zu gute, und uns on Schaden, on Geverde. Und Wir Philips Pfaltz-Grafe bey Rhein, Ertz-Truchses und Churfürst, ꝛc. obgenannt, gereden, geloben und versprechen mit guten waren Treuen und bey unsern Fürstlichen Würden und Worten vor uns und alle unsere Erben, alles das, so wir dem obgenannten von Westerburg und seinen Erben als Käuffern verschrieben han, Innhalt des Brieffs uffrechts, getreulich, ware, stete und vest zu halten und zu vollnziehen in allen Puncten, Clauseln, und Artickeln dawieder nit zu seyn, zu thun, und schaffen gethan werden, mit icht das geseyn, gefunden, erdacht werden mage, nichts deßelben uns vorbehalten, das uns dawider steuren, hülfflich oder fürständig und ihne schädlich seye, wie das in oder ausser Rechts, jemand hiewieder gebrauchen mocht, uns oder unser Erben soll auch darin nit vortragen Freyheit, Gnade, Eynung, Schutz, Schirm, oder anders von Geistlicher oder Weltlicher Oberkeit darüren, das iezt wäre oder künfftiglich erlangt werden mocht, dann wir uns des alles wissentlich und unwiederrufflich wieder dieß Verschreibung und Ubergabe verzihen haben, und verzeihen uns des eigentlich mit diesem Brieff, Geverde und arge Liste außgescheiden. Des zu warem Urkunt haben Wir unser Insiegel mit rechten Wissen thun hencken an diesen Brieff, und vermocht den Hochgebohren Fürsten, unsern lieben Sohn Herrn Ludwigen, Pfaltzgraffen bey Rhein, Hertzogen in Beyern, dem nach unserm Tode als dem Elteſten die Chur gebürt, daß er in dieß Verschreibung verwilligen, und mit uns versiegeln wolle. Und Wir Ludwig von GOttes Gnaden, Pfaltzgraff bey Rhein, und Hertzog in Bayern, bekennen, daß dieß Verschreibung mit unsern Rathe und Willen, wie die inhelt, uffgericht und zugelassen ist, gereden, geloben und versprechen auch mit gutem treuen für uns und unsern Erben, die ihres Innhalts stede und vest zu halten, und haben darum auch unser Insiegel zu des obgenannten unsers lieben Herrn und Vatters der Sache zu gute und seiner Lbd. zu Willen thun hencken an diesen Brieff. Datum Heydelberg uff Mittwochs nach St. Mattheus des heiligen Zwölffbotten und Evangelisten Tag, Anno Domini millesimo quingentesimo quinto.

(L. S.) (L.S.)

WIr Maximilian von GOttes Gnaden Römischer König, zu allen Zeiten Mehrer des Reichs ꝛc. Bekennen offentlich mit diesem Brieff, und thun kund allermänniglich, als der Hochgebohrn Philips Pfaltz-

Graff

Graff bey Rhein, Hertzog in Bayern, unser lieber Oheimb, dem Edeln unserm und des Reichs lieben Getreuen Reinharden Graffen zu Leiningen, Herrn zu Westerburg und Schaumburg sein Theile, an Schloß und Stadt zu Neuen-Leiningen, mit ihrer Zugehörungen von neuem zu Erblehen angesetzt und geliehen, auch ihme die Dörffer Grünstadt, Asselheim, Sussenheim, Kirchheim, Oberkeim, Almsheim und Bissersheim mit ihren Zugehörungen, so von Abt und Convent zu Weissenburg zu Lehen herrühren, mit derselben Abts und Convents Wissen und Willen erblich verkaufft, zugestellt und übergeben hat, also daß derselb von Westerburg, und seine Erben nun hinfür, solche Dörffer mit ihren Zugehörungen, von einem Abt und Convent des Gottes-Haus zu Weissenburg, zu Lehen erkennen und tragen sollen, so haben Wir auff desselben unsers lieben Oheimb des Pfaltz-Graffen, und des von Westerburgs unterthänige Bitte, solche Ansetzung und Leihung, auch den Kauff, die Zustellung und Ubergebung der Lehenschafft, auf obgenannten Abt und Convent zu Weissenburg, verwilliget, zugelassen, bestättigt und confirmirt, verwilligen, zulassen und bestättigen auch solches von Römischer Königlicher Macht, Vollkommenheit, wissentlich in Krafft dieses Briefs, besiegelt mit unserem Königlichen anhangenden Insiegel. Geben zur Fewr. in Brabant am 21. Tage des Manaths Augusti, nach Christi Geburt Funffzehenhundert und im sünfften, unserer Reiche, des Römischen im zwantzigsten und des Hungarischen im sechzehenden Jahre.

(L.S.)

Ad mandatum Domini Regis proprium

V. Sernebec.

(IV.)

Des Stiffts Weißenburg Lehen-Brieff vor Graf Reinhardt zu Leiningen, über Grünstadt, Asselnheim, Obrigkeim, Sausenheim und Kirchheim, de Anno 1515.

WIr Rüdiger von GOttes Gnaden Abt Sanct Peters Stifft Weissenburg, Bekennen mit diesem offen Brieff, demnach der Durchläuchtig Hochgebohrne Fürst, weyland Pfaltz-Graff Philips löblicher Gedächtnüß in Krafft eines Vertrags seiner Fürstlichen Gnaden und Uns durch den Hochwürdigen Herrn, Herrn Philipsen Bischoffen zu Speyer auffgericht, solch Lehen zu einem rechten Mann-Lehen von Uns, Unserm Stifft und Nachkommen vermannen und tragen soll, so weyland Land-Graff Hess zu Leyningen Seeliger Gedächtnüß von Unsern Vorfahren getragen hat, inhalt gemelten Vertrags, und Wir auff seiner Fürstlicher Gnaden Bitt und Begehr verwilligt, etlich Dörffer aus dem vorgemelten Lehen, nehmlich Grünstatt, Asselnheim, Oberkeym, Sußenheim und Kirchheim dem Wohlgebohrnen Herrn Reinhardten, Graffen zu Leiningen, Herrn zu Westerburg und Schauenburg zu verkauffen, doch dergestalt und Form, daß gemelter Graff Reinhardt und sein Lehns-Erben gemelt Dörffer von Uns und Unserm Stifft und Nachkommen gleicherweise empfahen und tragen soll, wie dann gedachter Land-Graff Heß vormahls empfangen, getragen und Unser vorgedachter gnädiger Herr Pfaltz-Graff Philips löblicher Gedächtnüß laut des ehegenannten Vertrags gethan solt han, uff solchs hat derselbig Graff Reinhardt uns ersucht und gebeten, ihnen mit den vorgemelten Dörffern zu belehnen, des haben Wir angesehen, Unser vorige Verwilligung in den Kauff, auch sein redliche Forderung und genehme Dienst, die er uns und unserm Stifft gethan hat, und noch in künfftigen Zeiten wohl thun soll und mag, und haben ihm und sein Lehens-Erben geliehen, leihen ihm auch in Krafft dieß Briefs die vorgeschriebene sünff Dörffer mit aller Oberkeit, Gerechtigkeit und Zugehörden, mit Behältnüß unser, unsers Stiffts, unser Mann und eines jeden Rechten, heruff hat uns der genannt Graff Reinhardt gewöhnliche Huldung gethan, mit Gelübden und Eyden uns, Unserm Stifft getreu und hold zu seyn, unsern Schaden zu warnen, frommen und bestes zu werben, und alles das zu thun, das ein Mann seinem Herrn von solcher Lehen wegen billich und von Rechts wegen thun soll und gebunden ist zu thun, ohn all Geverd, deß zu wahrem Urkund haben wir unser Insiegel an diesen Brieff lassen hencken, der geben ist uff Montag nach St. Ulrichs des Heyligen Bischoffs Tag, als man zahlt nach Christi unsers lieben HErrn Geburt Fünffzehenhundert und in dem Fünffzehenden Jahr.

(L. S.)

(V.)

(V.)

Pfaltz-Graf Georg Wilhelms, als ältesten Grafens zu Sponheim, Lehen-Brief vor Graf Philips zu Leiningen, über seinen Theil an dem Schloß zu alten Leiningen, de Anno 1651.

WIr Georg Wilhelm von GOttes Gnaden Pfaltz-Graff bey Rheyn, Hertzog in Beyern, Graff zu Veldentz und Sponheim ꝛc. Bekennen und thun kund offenbar mit diesem Brieff, daß Wir als der älteste Graff zu Sponheim und von derselben Graffschafft wegen, auff unterthäniges Ansuchen des Wohlgebohrnen, unsers lieben getreuen Philips Graff zu Leiningen und Rixingen, Herrn zu Westerburg, Schauenburg, Forbach und Mörsburg, des H. Römischen Reichs semper Freyen, in Gemeinschafft mit seinem Vettern und ihren Erben, Söhne und Töchtern, zur rechten Erb-Lehen gelauhen haben, und leyhen also in Krafft dieses Briefes, unser Theil an dem Schloß zu alten Leiningen, wie das etwan zu der Graffschafft Sponheim gehöret, und noch, und am letzten von dem Hochgebohrnen Fürsten, Herrn Johansen Pfaltz-Graffen beym Rheyn, Hertzogen in Beyern und Graffen zu Sponheim ꝛc. Unserm freundlichen lieben Vettern seeliger und löblicher Gedächtnüß von dem Lieffrieden von Heppenheim wiederum an sich erlöset und erkauffet worden, mit allen seinen Gütern, Zinsen, Gülden, Nutzungen und Gefällen, wie das etwan weyland obgedachts Graff Philips Vor-Eltern von genandtem unsern Vettern seeliger Gedächtnüß in Gnaden ingehabt und genossen, nichts ausgenommen, laut dero Brieff darüber sagend. Und aber weyland der Hochgebohrne Fürst, Herr Philibert, Marggraffe zu Baden und Graffe zu Sponheim ꝛc. Unser freundlich lieber Vetter seeliger und löblicher Gedächtnüs, unser Liebden gebührenden Antheil berührtes erlösten und erkauffsten Erb-Lehens dem Hochgebohrnen Fürsten, unsern freundlichen lieben Vettern, Herrn Friedrichen Pfaltz-Graffen beym Rheyn, Hertzogen in Beyern, und Graffen zu Sponheim ꝛc. erlegen und zu guten Gnügen (in laut Belehnung) bezahlen lassen; Dadurch solch Erb-Lehen auch wieder zu der Graffschafft kommen, und in Gemeinschafft gewachsen. Und nachdem dann solche Behausung in Abgang kommen und verfallen, So soll obgemeldter Lehen-Träger dieselbe zur ersten Gelegenheit wiederumb auff seinen Kosten, in Bau und Besserung stellen, und haben Wir dem Hochgebohrnen Fürsten, unserm freundlichen lieben Vettern und Brudern Herrn Wilhelmen, Marggraffen zu Baden und Hochberg, Land-Graffen zu Sausenberg, Graffen zu Sponheim und Eberstein, Herrn zu Röhteln, Badenweiler, Lahr und Mahlberg, uns und unseren Erben, auch der Graffschafft Sponheim im Fall, wie hernach gemeldet wird, hierinnen die Oeffnung zu unserer Nothdurfft vor und auffbehalten, jedoch ohne des Lehen-Trägers obgemeldt und seiner Erben Schaden und Nachtheil, wie dann Oeffnungs Recht und Gewohnheit ist; Dessen hat auch Graff Philips für sich und in Gemeinschafft mit seinen Vettern und ihren Erben, Söhnen und Töchtern solch Leben von Uns empfangen, mit Treuen gelobet, und einen leiblichen Eyd zu Gott dem Allmächtigen geschworen, obgedachtem unseren Vettern, Marggraffen Wilhelmen zu Baden, ꝛc. Uns und unsern Erben, auch der Graffschafft Sponheim getreu, hold und gewärtig zu seyn, unsern Schaden zu warnen, Bestes zu werben, und allezeit zu thun, als einem getreuen Lehnmann von solches Erb-Lehens wegen gebührt und anstehet, wie auch nach unserm Tod der gedachte Graff Philips und sein Erben, solch Erb-Lehn, wie gemeldet, von dem ältesten Graffen zu Sponheim, und derselben Graffschafft empfangen, tragen und vermannen sollen, nach Art und Gewohnheit anderer Sponheimischen Lehen, und hierinnen haben Wir außgenommen unser Recht, unseren Mann und eines ieglichen Recht. Und dessen zu Uhrkund haben Wir unser Insiegel an diesen Brieff thun hencken, der geben ist zu Birckenfeld den Neunzehenden Monats-Tag Novembris, im Jahr Christi Eintausend Sechshundert und im Ein und Funffzigsten.

(L. S.)

(VI.)

Reversal, so Graf Johann Ludwig zu Leiningen, Herr zu Westerburg, über das mit Consens derer Agnaten verkauffte Oberbrunnische Dorff Schweighausen, und das dargegen verpfändete halbe Eberstеinische Theil der Herrschafft Forbach Anno 1664. ausgestellt.

WIr Johann Ludwig, Graff zu Leiningen und Rixingen, Herr zu Westerburg, Schauenburg, Forbach und Mörßburg, des heiligen Römischen Reichs semper Frey ꝛc. Bekennen und thun kund hiemit, demnach des jetzt Regierenden Herrn Hertzogen zu Lotharingen

ringen Fürstl. Durchl. uff Absterben des weyland Hochgebohrnen Casimiri Graffen zu Ebersteinꝛc. Unsers freundlich vielgeliebten Vetters wohlseel. Liebden halben Antheil der Herrschafft Forbach aus sonderbahren Gnaden uns und unsern Leibs-Erben, sowohl Mann- als Weiblichen Geschlechts, zu neuen Lehn gegeben und angesetzet, auch die ordentliche Investituram bereit in gewöhnlicher Form vorgehen lassen, Wir hingegen die würckliche Possession vorbesagten Ebersteinischen Antheils der Herrschafft Forbach biß dato, wegen der darauff hafftetenSchulden, nicht erlangen können, dannenhero in Ermangelung benöthigter baarer Mittel gezwungen worden, denen Durchleuchtigen Fürsten und Herren, Herrn Christian und Herrn Johann Carln Gebrüdern Pfaltz-Grafen bey Rhein, Hertzogen in Bayern, Graffen zu Veldentz und Sponheim ꝛc. unser Dorff Schweighausen bey Hagenau gelegen mit seiner Zugehörde, vor und umb sieben tausend Gülden Rheinischer Wehrung, verkaufflich zu überlassen, zu effectuirung aber dieses Contracts unserer Herren Agnaten Consens und Einwilligung einzuholen uns verbunden zu seyn wissen.

Als haben Wir zuförderst den Hochgebohrnen Herrn Philipsen, Graffen zu Leiningen und Rixingen, Herrn zu Westerburg, Schaumburg, Forbach und Mörßburg, des Heiligen Römischen Reichs Semper Freyen ꝛc. Ihro Käyserlichen Majestät Raht und dero löblichen Cammer-Gerichts zu Speyer hochverordneten Præsidenten, unsern freundlich vielgeliebten Vettern, Herrn Vattern und Gevattern, als den Aeltesten unsers Gräfflichen Hauses und Stammens, vermög deren von unsern Gottseeligen Vor-Eltern wohlbedächtlich auffgerichten Pactorum Familiæ deßfalls gebührend ersucht. Alldieweil aber Ihre Lbd. sich hierauff erkläret, daß dieselbe den desiderirenden Consens zu ertheilen bey der löblichen posteritæt zu verantworten nicht getraueten, es wäre dann, daß Wir uns der von dem empfangenen Kauff-Schilling, zu Einlösung mehrberührter halben Herrschafft Forbach anwendenden Summ, nehmlich fünff tausend und zweyhundert Gülden wegen, mit gewissen Conditionibus reversirten; wohl erwogen, in erst angeregten Pactis familiæ von denen sowohl bereits besitzenden, als künfftig acquirirenden Graff-Herrschafften und Gütern, sie seyen Lehn oder Eygen, keiner, etwas zu veralieniren Macht haben solle, es werde dann das Geld zu des Hauses Besten und absonderlich scheinbaren Nutzen angewendet, hingegen das gleichwohlen bedeutete Dorff Schweighausen von dem Corpore abgerissen, und das davor empfangende Geld dem Manns-Stamm allein bey sothaner Bewandnüß nicht zu gute kommen möge. So haben Wir derhalben wohlgedachten unsers Herrn Vetters Lbd. in dero billigmäßigen Begehren zu deferiren uns nicht entschlagen können, versprechen und bewilligen auch hierauff aus freyem wohlbedachten Muht, daß uff den Fall (welcher in des Höchsten Willen bestehet,) Wir ohne Mannliche descendenten einstens dieses Zeitliche gesegnen, und nur Töchter hinterlassen würden, daß dickerwehnte Ebersteinische halbe Herrschafft Forbach, sampt allen ihren Pertinentien, Recht und Gerechtigkeiten in unsers Herrn Vettern und nechsten Successoris oder dessen Mannlichen Erben und Nachkommen Handen, ohne der meinigen Erben und Nachkommen Eintrag oder Sperrung allerdings verbleiben sollen, biß die obbenahmste Summ der 5200. fl. ihro wieder also baar und völlig erlegt und gut gethan worden, dawider uns und unsere Erben nicht schützen sollen einige rechtliche Exceptiones, Ausflucht oder Behelff, wie die auch Namen haben, oder immer erdacht werden mögen, derer Wir vor uns, unsere Erben und Nachkommen hiermit, gleich als wann selbige hierinnen specifice exprimirt und benannt wären, wissentlich in kräfftigster Form Rechtens begeben und renunciirt haben wollen.

Alles getreulich und ohne Gefährde, zu Urkund haben Wir uns eigenhändig unterschrieben, und unser angebohrnes Gräffliches Signet hierunter vorgedruckt. So geschehen Oberbrunn den 12. Octobris Anno 1664.

(L.S.) **Johann Ludwig, Graff zu Leiningen und Rixingen.**

(VII.)

Graf Johann Anthons zu Leiningen-Westerburg Renunciation auf die Herrschafft Westerburg, de Anno 1691.

WIr Johann Anthon, Graf zu Leiningen, Herr zu Westerburg, des Heil. Röm. Reichs semper-Frey, ꝛc. Röm. Käyserlicher Majestät Rath, deroselben und des Heil. Römischen Reichs Cammer-Gerichts Præsident, thun hiermit kund, und offentlich bekennen, für Uns, unsere Erben und Nachkommen, daß Wir nach reiffer Uberleaung, mit gutem Vorbedachtens, sonderlichen Wohlmeinen und Brüderlicher Affection, auf die nach zeitlichem Ableben des Hochgebohrnen Graffen, Herrn Georg Wilhelms, Graffen zu

zu Leiningen und Herrn zu Westerburg, des Heil. Röm. Reichs semper-Frey ꝛc. Unsers Hochgeehrtesten Herrn Vaters Liebden, (welches der höchste GOtt noch lange Zeit in Gnaden verhüten wolle,) in der Herrschafft Westerburg, alsdann von Rechts wegen Uns zukommende Succession und Erbrechts in favorem Unserer freundlichen lieben Brüder, als nahmentlich: Christoph, Christian, Heinrich Ernst Friederich, Georg, wie auch unsers freundlichen lieben Bruders Sohne, Johann Friedrich Wilhelm, aller Graffen zu Leiningen, Westerburg ꝛc. Lbd. Lbd. Lbd. Lbd. und deren ehelich Männlich Descendentes ingesamt, hiermit und in Krafft dieses jurato, in der beständigsten Form Rechtens, wie solches immer geschehen soll, kan oder mag, gantz und zumahlen renunciiren, auch Uns dessen allerdings begeben, und solche Herrschafft wohlbemelten unsern freundlichen lieben Brüdern, auch respective Vettern, und deren eheliche Mannlichen Erben zu ihrer successione alleine überlassen, dergestalt und also, daß, wie wir damit für Uns, Unsere sämtliche männliche und weibliche Erben auff alle väterliche Erbschafft der Herrschafft Westerburg, und deren Dependentien, feudal- und allodial-Güthern, Mobilien, Activ-Schulden, unser nach GOttes willen etwa überkommender Töchter, und Weiblichen Descendenten, und alle übrige emolumenta verzeihen, also auch mit allen deroselben anklebenden incommodis, väterlichen passiv-Schulden, (und zwar auch diejenige, so von Unsers Hochgeehrtesten Herrn Vaters Lbdn. selbst contrahiret, und deren obligationes wir eigenhändig etwa mit unterschrieben haben mögen,) Lehen-Empfang und Vermannung, Aussteurung und Alimentation der Gräfflichen Fräulein, und andern dergleichen Beschwerungen, sie haben Nahmen wie sie wollen, zumahlen nichts zu schaffen, noch deßwegen auff einigerley Weise verbündig seyn sollen und wollen, worbey Wir uns dann ferner Freund-brüderlich erklären, daß, falß einer oder ander Unserer obgemeldten freundlichen lieben Brüder und respective Vettern, ohne eheliche Männliche Leibes-Erben mit Todt abgehen solte, Wir gleichfalls in dieser Verlassenschafft, es bestehe gleichsam dieselbe in bonis allodialibus, oder feudalibus, mobilibus oder immobilibus, nicht succediren, sondern solche unsern übrigen freundlichen lieben Brüdern und respective Vettern, und deren ehelich männlich Erben der Herrschafft Westerburg zu incorporiren, allein überlassen wollen und sollen: Wir reserviren Uns aber anbey hiermit expresse, und wollen Uns durch diese Renunciation keines weges begeben haben desjenigen Erbrechtens, so Uns auch ohne diesen Verzig nach zeitlichem Ableben unsers hochgehrtesten Herrn Vaters Lbdn. auff alle denjenigen Allodial- und Feudal-Güthern, Herrschafft, Zehende, Zöllen, Renthen und Gefällen, so von der Herrschafft Westerburg alieniret, verpfändet, oder sonst durch andere Beschwerden in frembde Hände gerathen, nichts davon ausgescheiden, ratione deren Eigenthum, wie auch Einlösung und deren Recuperation zufallen wird, sondern wollen bey jederzeitigen Recuperation und Einlösung eines jeden Stücks, Uns mit wohlgemeldten Unsern freundlichen lieben Brüdern, und respective Vettern, hiernechst allezeit eines gewissen freund-brüderlichen und vetterlich zu vergleichen haben, wie wir Uns dann weniger nicht ausdrücklich vorbehalten, daß, falls nach göttlicher Schickung obgemeldte Unsere freundliche liebe Brüder und respect. Vetter, und deren ehelich männliche Erben dermahlen gar deficiren, oder auch Uns annoch bey deren Lebzeiten von einigen unserer übrigen Agnaten und Cognaten, etwas an Erbschafften zufallen, insonderheit auch Uns oder unsern Erben von obgemelten Unsern freundlichen lieben Brüdern und respective Vettern und deren Descendenten etwas an Baarschafften, Kleinodien, Mobilien, und dergleichen per testamentum oder sonsten einige letztens Willens-Disposition vermacht würde, wie weniger, da Unsers freundlichen lieben Vetters, Herrn Graff Philipps Ludewigs zu Leiningen Westerburg Liebden, als itziger Possessor und Innhaber der Grafschafft Leiningen, und deren eheliche männliche Descendenten aussterben, oder dafern Unsere freundliche liebe Brüder und respective Vetter, die gegen diese Renunciation mit unsern freundlichen lieben Brüdern allerseitigen Consensu, von unsers hochgeehrtesten Herrn Vaters Liebden Uns geschehene Cession der Herrschafft Schadeck und des allodial-Guths zu Amenau hiernechst wider Verhoffen disputiren, selbige in- oder ausserhalb Rechtens bestreiten, oder Uns in deren beyderseitigen Possession, ruhiger Nutzung und Gebrauch turbiren, oder beeinträchtigen solten, Wir Uns auff solchen Fall, mit dieser Renunciation an derer Uns und Unsern alsdann etwa im Leben seyenden Erben, sowohl ratione der Herrschafft Westerburg, als Grafschafft Leiningen, und deren allerseitigen Dependentien, wie auch aller übrigen und sonsten etwan- an und zufallenden Erbschafften und Successions-Recht im geringsten nicht præjudiciret, noch Uns daran etwas begeben haben, auch auff diesen Verzig bey allen ob-

gesetzten Fällen gantz und zumahlen nicht obligirt und gebunden seyn wollen, und die Wir bey dieser Unserer Renunciation auff die Graffschafft Leiningen Westerburg, und deren ietzigen und künfftigen Dependentien ein sonderliches Absehen haben, also behalten Wir uns gleichfalls vor, daß von der Graffschafft Westerburg künfftig hin im geringsten nichts, es sey gleich an allodial oder feudal, gegenwärtig oder künfftig, darzu offerirten Güthern, (ausgenommen diejenige, so etwan ein oder andere unsern freundlichen lieben Bruder und respective Vettern allein für sich insonderheit, in- oder ausser der Herrschafft Westerburg, durch seine eigene Mittel, entweder de novo an sich gebracht hat, oder noch künfftig hin acquiriren und an sich bringen möchte,) ohne Unser und Unserer ehelichen männlichen Erben Wissen und Consens, veräussert, verpfändet, oder sonsten beschweret werden, auch alle derselben bona allodialia præsentia & futura, auch dieses Pactum de non alienando, specialiter hypothecirt, und fideicommisso perpetuo universali afficiret seyn und bleiben sollen. So dann Uns, Unsern ehelich Männlichen Erben und Descendenten Unsere auff vorbeschriebene Fälle vorbehaltene succession, bey allen renovationibus investiturarum und Lehen-Empfängnißen gleichfalls allerdings salviret und erhalten werden, alles ohne einige Arglist und Gefehrde, bey Gräfflichen Ehren, Treu und Glauben. Dessen zu wahrer Urkund und mehrer Autorisation, Beglaubigung und Festhaltung, haben Wir nicht alleine dem Hochgebohrnen, vorgemelten Unsers Hochgeehrten Herrn Vaters Liebden, beyde hierüber ausgefertigte gleichstimmige originalia zu unterschreiben gehorsamlich ersucht, sondern auch solche nebenst wohl vorbesagten Unsern freundlich geliebten Brüdern eigenhändig unterschrieben, und Unsere Gräffliche Insiegel allesamt wohlwissentlich beydrucken lassen. So geschehen zu Westerburg am 7. Januarii des 1691. Jahres.

(IIX.)

Graf Georg Wilhelms zu Leiningen Westerburg Cession der Herrschafft Schadeck, und Allodial-Hoff-Guths zu Amenau, an dessen Herrn Sohn, Graf Johann Anthon, de Anno 1691.

Wir Georg Wilhelm, Graff zu Leiningen, Herr zu Westerburg, des Heil. Römischen Reichs semper-Frey ꝛc. thun hiermit kund und öffentlich bekennen, für Uns, Unsere Erben und Nachkommende, daß, demnach Unsers freundlichen lieben Sohns, Johann Anthon, Grafen zu Leiningen und Herrn zu Westerburg ꝛc. Des Heiligen Römischen Reichs semper-Frey ꝛc. Röm. Käyserlicher Majestät Rath, und des Heil. Reichs Cammer-Gerichts Præsidenten Liebden, mit und durch dero propres Eigenthums-Geld, die Herrschafft Schadeck, mit aller deroselben Zugehör, wie solche dem Herrn General-Leutenanten Frey-Herrn von Baumbach wiederkaufflich übertragen gewesen, Unserm Gräfflichen Hauß Leiningen Westerburg zum besten reluirt und abgelöst haben, Wir nach verpflogenem Rath und mit gutem Vorbedacht, sonderlich auch mit gutem Vorwissen und consens Unserer übrigen zum Ende unterschriebenen freundlichen lieben Söhnen, wohlbesagten Unsers freundlichen lieben Sohnes Johann Anthons Liebden, und deren ehelich und Männlichen descendenten und Erben, solche von Ihrer Liebden reluirte, von Unsern in GOtt ruhenden Vorfahren dem Ertz-Stifft Trier zu Lehen auffgetragenen Herrschafft Schadeck, mit allen dero Appertinentien, Schloß, Flecken, Gebäuen, Weingärten, Gärten, Wiesen, Aeckern, Zollgerechtigkeit, so zu Wasser und zu Land, Unterthanen, Diensten, Jagten, Fischereyen, Zehenden, Renthen und Gefällen, auch aller Hoheit und Jurisdiction, sowohl in Politicis als ecclesiasticis, civilibus als criminalibus, und in Summa, mit aller dieser Herrschafft zustehenden Recht und Gerechtigkeit, die Wir und Unsere in GOtt ruhende Vorfahren in solcher exercirt, und wie Wir dieselbe possedirt und innegehabt, auch jemahlen possediren mögen und können, gantz und zumahlen nichts ausgeschieden, von nun an und in Krafft dieses, quoad Dominium utile gantz erblich und eigenthümlich aller Beschwerungen, als Pfandschafften, passiv-Schulden, (auch derjenigen, so von Uns contrahiret, und deren obligationes Unsers freundlichen lieben Sohnes Johann Anthons Liebden eigenhändig mit unterschrieben,) Fräulein-Steuer und deren Alimentation, auch anderer dergleichen onerum, sie haben Nahmen wie sie wollen, gantz und zumahlen frey, ohnbestrickt und ohnverhafftet übertragen, abtreten und überlassen, damit nach dero Belieben, als einem eigenthümlichen Guth, so viel es die Lehens-Rechten, und Unsers Gräfflichen Hauses gegenwärtige, oder etwan künfftig verbesserte Pacta iedesmahl zulassen, ohne Beschwär- und Veräuserung derselben zu disponiren, zu schalten und zu walten, insonderheit

heit auch sich vor dero eheliche Männliche Descendenten belehnen zu lassen, und solche einer künfftigen Gemahlin ad dies vitæ usufructuarie zu vermachen und zu verordnen, mit dem ausdrücklichen Anhang, daß alle vorerzehlte Onera, auch alle noch ietzo ohnbewuste Passiv-Schulden, so etwa auff der Herrschafft Schadeck hafften mögen, Wir und unsere freundliche liebe Söhne hiermit und in Krafft dieses ab- und auff die übrigen Unsere, sowohl feudal- als allodial-Güther der Herrschafft Westerburg angenommen haben wollen: Wie Wir Uns dann hiermit ferner allesamt obligiren, daß falls Unsers freundlichen lieben Sohns Johann Anthons Liebden, wegen einiger auff der Herrschafft Schadeck haffenden Passiv-Schulden über kurtz oder über lang solten angefochten oder besprochen werden, Wir dißfalls Sr. Liebden allerdings vertreten und schadloß halten, auch deroselben zu solcher Vertretung und Schadloßhaltung die gantze Herrschafft Westerburg und alle übrige unsere Haab, sowohl an Feudal- als Allodial-Güthern zu einer special-hypothec constituiret und verschrieben haben wollen, um sich daran dißfalls aller Kosten, Schaden und Interesse zu erhohlen; So bald aber eine Unsers freundlichen lieben Sohnes Johann Anthons Liebden künfftige Gemahlin, welcher die Herrschafft Schadeck von Sr. Liebden ad dies vitæ usufructuarie etwa vermacht seyn möchte, mit Tod abgehen wird, auch alsdann von mehrwohlgemelten unsers freundlichen lieben Sohns Johann Anthons Liebden, nach dero Ableben keine eheliche Männliche Leibs-Descendenten, sondern alleine weibliche Erben vorhanden wären, so solle solchen Falls diese Herrschafft Schadeck, mit aller deroselben Zugehör, (die alsdann darinne etwa befindlichen Mobilien aber ausgenommen,) ohne eintzige Beschwerde und darauff prætendirende Meliorations-Kosten, Fräulein-Steuer und deren Alimentation, oder sonsten dergleichen Onerum, sie haben Nahmen wie sie wollen, auff die übrigen Agnaten und rechtmäßige Lehensfolgeren, wiederum zurück, und selbigen ipso jure zugefallen seyn, wegen der Lehen-Empfängniß und jederzeitigen Renovation investituræ, wie auch der Lehen-Vermannung dieser Herrschafft Schadeck, wird hiermit nach allerseitigen Belieben verordnet, daß solche allezeit von Unsers freundlichen lieben Sohnes Johann Anthons Liebden, und deroselben eheliche Männliche Leibes-Erben, und deren Kosten gesetzet, auch bey jederzeitigen Renovatione investituræ, Unsern übrigen freundlichen lieben Söhnen und Agnaten, auff vorgemelte Rückfälle reservirtes successions-Recht salvirt und erhalten werde.

Die Reichs- und Creyß-Anlag, so von dieser Herrschafft Schadeck Unterthanen zu Zeiten müssen abgetragen werden, betreffend, haben Wir Uns mit Unsers freundlichen lieben Sohnes Johann Anthons Lbden, wie auch den übrigen unsern unterschriebenen freundlichen lieben Söhnen insgesamt dahin vereinbahret und verglichen, daß weilen die Herrschafft Schadeck unter dem Reichs-Matricular-Anschlag der Herrschafft mit begriffen, künfftig hin zu allen Zeiten, so offt Reichs- und Creyß-Anlagen werden verwilliget, wie auch zur Abschickung auff Reichs-Creyß-Tägen, Graffen-Conventen, auch des Käyserlichen und heiligen Reichs-Cammer-Gerichts-Unterhaltungs-Gelder, so dann von Reichs und Creyß wegen entstehenden Einqvartirung, die Herrschafft Schadeck den zehenden Theil sothaner Beschwerung, so zu jederzeit auf die Herrschafft Westerburg kommen werden, alsdann, wann das quantum solcher onerum und Kosten vorhero glaubwürdig bescheiniget worden, ohnweigerlich übernehmen sollen und wollen, doch daß solche zu diesen Beschwerungen erforderte Gelder durch unsers freundlichen lieben Sohns Johann Anthons Liebden und deren eheliche Manns-Erben, durch ihre zeitige Bediente beytreiben, und an denjenigen Orth, wohin solche zu entrichten, abtragen lassen mögen. Nach dem mahlen auch Unsers freundlichen lieben Sohns Johann Anthons Liebden, unser Allodial-Hof-Guth zu Amenau, von der Pfandschafft, womit es ietzo verstrickt und verhafft ist, zu reluiren sich erkläret; So haben Wir solches Ihro Lbd. Lbd. Lbd. gleichfalls mit Wissen, Willen und Consens unserer übrigen unterschriebenen freundlichen lieben Söhnen, nicht allein gestattet, sondern thun auch Sr. Lbd. und Ihro ehelichen Männlichen Erben, hiermit und in Krafft dieses, den völligen Eigenthum besagten Unsers allodial-Hof-Guths zu Amenau, samt allen dessen Zugehören, Recht und Gerechtigkeiten, zumahlen nichts ausgeschieden, auch aller fernerer Pfandschafft, Hulden und Beschwerung allerdings, und mit darauff zu leistender eviction, gäntzlich cediren und übertragen, darüber nach freyem Belieben zu schalten und zu walten, auch solches einer künfftigen Gemahlin, ad dies vitæ usufructuarie zu vermachen und zu verordnen. Gleichwie aber Wir und Unsere freundliche liebe Söhne insgesamt, für die Conservation und das Auffnehmen Unsers Gräfflichen Männlichen Stammens billig eine sonderliche Vorsorge tragen; Als verbinden und obligiren Wir und

Unsers freundlichen lieben Sohns Johann Anthons Liebden für Uns und Unsere allerseitige Erben und Nachkommen, Uns hiermit insgesamt: Daß, falls Se. Lbden dermahlen ohne eheliche Männliche Erben versterben solte, dieses allodial-Hoff-Guth zu Amenau mit allen dessen Pertinentien, Recht und Gerechtigkeit, ohne einige prætendirende Meliorations-Kosten, Fräulein-Steuer und deren Alimentation, noch andern Beschwerden, sie haben Nahmen, wie sie wollen, auff unsere übrige freundliche lieben Söhne, und deren eheliche Männliche Descendenten und Agnaten zurück fallen, auch in so lang deren vorhanden, keine weiblichen Erben zu demselbigen gelangen, und von unsern Gräfflichen Manns-Stamm nimmermehr, oder durch einigerley Disposition ultimarum Voluntatum, Donationem inter vivos, Pacta & contractus, noch sonsten durch einige Weise und Wege veräusert, verpfändet oder beschweret, auch zu diesem respective Rückfall, und pacto de non alienando nec oppignorando, specialiter hypotheciret, und fideicommisso perpetuo afficiret seyn und bleiben sollen. Zu dieses alles mehrer Versicherung, Stet- und Festhaltung, thun Wir und Unsern unterschriebenen freundlichen lieben Sohns und lieben Bruders Johann Anthons Liebden, und deren eheliche Männliche Descendenten, so lang deren vorhanden, auf offtbemelte hiermit aller Pfandschafft, Schulden und Beschwerungen, frey übergebene Herrschafft Schadeck, und allodial-Hoff-Guth zu Amenau, und allen deren pertinentien, Recht und Gerechtigkeiten hiermit jurato und in der allerbeständigsten Form Rechtens, wie solches immer geschehen mag, gäntzlich renunciren, und Uns biß auff vorgesetzte reservirte Rückfäll, Ansprach und Successions-Rechtens allerdings begeben, wie Uns dann hiermit kein geist- noch weltlich Rechtens beneficium, Privilegium oder andere rechtliche Guthaten, auch keinerley exception, insonderheit doli mali, læsionis ultra dimidium, rei non sic sed aliter gestæ, erroris, oder sonsten, wie die von Menschen allbereit erdacht, oder noch künfftighin ersonnen werden können oder mögen, in keinerley Weiß zustatten kommen sollen, gestalten Wir Uns deren aller, als wenn sie hierinn sonderlich gemeldts Uns gäntzlich begeben, und in optima Juris forma darauff renunciren und verzeihen, alles getreulich und ohne Gefehrde, bey Gräfflichen Ehren, Treu und Glauben. Dessen zu wahrer Uhrkund haben Wir Unsere mit unterschriebene Freundliche liebe Söhne beyde hierüber ausgefertigte gleichlautende Originalia, nach fleißiger Uberlesung und reiffer Erwegung, eigenhändig unterschrieben, und Unsere Gräffliche Insiegel wissentlich beydrucken lassen. So geschehen zu Westerburg am 7. Januarii im Jahr 1691.

(IX.)

Chur-Fürst Johann Wilhelms zu Pfaltz Lehen-Brieff vor Graf Philipp Ludwigen zu Leiningen-Westerburg, und dessen Herrn Vettern, über Schloß und Stadt Neu-Leiningen,

de Anno 1701.

VOn GOttes Gnaden Wir Johann Wilhelm, Pfaltzgraff bey Rhein, des Heiligen Römischen Reichs Ertz-Schatz-Meister und Chur-Fürst, in Bäyern, zu Gülich, Cleve und Berg Hertzog, Gräff zu Veldentz, Sponheim, der Marck Ravensperg und Mörtz, Herr zu Ravenstein, ꝛc. Bekennen und thun kund offenbar mit diesem Brieff, daß Wir nach tödtlichem Hintritt unsers gnädigst geliebtesten Herrn Vatters, weyland Pfaltzgraffen Philipp Wilhelms Chur-Fürstlichen Durchleucht höchstseeligsten Andenckens, dem Wohlgebohrnen, unsern lieben getreuen Philipp Ludwigen, Graffen zu Leiningen-Westerburg, ꝛc. weyland Graff Ludwig Eberhardts hinterlassenen Sohn, auff sein unterthäniges Ansuchen vor sich, und als ältesten Lehenträger seiner Vettern, Christoph Christians, Henrich Ernst Friederichs und Georgen, wie auch Friederich Moritzen, Graffen zu Bentheim, Tecklenburg, ꝛc. als Vormund weyland Graf Friederich Wilhelms hinterlassenen Sohns, Johann Wilhelm Friederichs, ꝛc. so dann obgedachten Graffen Christoph Christians, ꝛc. als Vormund seines Bruders seeligen, Grafens Johann Anthons hinterlassenen minderjährigen Sohns, Georg Friederichs, aller Graffen zu Leiningen-Westerburg, ꝛc. Krafft der in originali übergebenen Gewalt, Neu-Leiningen, Schloß und Stadt, mit allen ihren Hoheiten, Gerichten, Oberkeiten, Gerechtigkeiten, Gefällen, Nutzungen, Ein- und Zugehörung, die hinführo innzuhaben, zu besitzen, deren zu geniessen und zu gebrauchen, in aller massen, wie die Pfaltz, auch Graff Reinhardt seel. das inngehabt, besessen, genossen, und sich der gebraucht und zu gebrauchen haben, oder das mögen thun, und Ihme, Graff Reinharden, ꝛc. folgends von dem Hochgebohrnen Fürsten unserm freundlichen lieben Herrn und Vettern,

tern, Pfaltzgraff Ludwigen, Chur-Fürsten seeliger Gedächtniß gantz verliehen worden, nach Außweisung Dero Lbd. darüber ausgegangenen Lehen-Brieffs, gnädiglich zu einem Erb-Lehen verliehen haben, darbey Er auch von Uns gnädiglich geschirmt, geschützt und gehandhabt werden soll, als auch solches von dem Churfürstenthum der Pfaltz zu Erb-Lehen rühret und gehet, und der obgenannte Graff Philips Ludwig Seine Vettern und ihre Erb-Lehens-Erben sollen auch fürbas allzeit, und als dick das Noth geschicht, solches von Uns unser Lebtag gantz aus, und nach unserm Tod von unsern Erben, die Pfaltzgraffen bey Rhein seynd, zu Erb-Lehen empfangen, haben und tragen, vermannen und verdienen, Uns mit guten Treuen, Gelübden und Eyden dienen, gewarten, gehorsam, verbunden, getreu und hold seyn, unsern Schaden warnen, unsern Frommen und Bestes werben, und thun alles, das Edle Mann von solcher Erb-Lehen wegen von Recht und Gewohnheit schuldig und billich thun sollen, ohn alle Gefährde; Er, seine Vettern und ihre Erben sollen auch solch Lehen nicht ferner verleyhen, versetzen, verpfänden, beschweren oder veräussern, Sie thun es dann mit unserm Vorwissen, Willen und Verhängniß, das sie mit unsern oder ihren offenen versiegelten Brieffen beweisen mögen, Gefährde und Argelist ausgeschieden; Und darauff hat genannter Graff Philipps Ludwig ꝛc. vor Sich und seine Vettern solch Erb-Lehen von Uns, obgemeldter massen empfangen, mit Treuen darüber gelobet und zu GOtt geschworen. Urkundt dieses Brieffs, versiegelt mit unserm anhangenden Insiegel. Datum Heydelberg den ersten Monats-Tag Augusti, im Jahr nach Christi, unsers lieben HErrn und Seeligmachers Geburt, Eintausend siebenhundert und eins.

(L.S.)

(X.)

Chur-Fürst Johann Hugonis zu Trier Lehen-Brieff vor Graf Christoph Christian, und Graf Georgen zu Leiningen-Westerburg, über den halben Theil der Burg Alt-Leiningen, und was deme mehr anhängig,

de Anno 1706.

WIr Johann Hugo von GOttes Gnaden Ertz-Bischoff zu Trier, des H. Römischen Reichs durch Gallien und das Königreich Arelaten Ertz-Cantzlar und Chur-Fürst, Bischoff zu Speyer, Administrator zu Prümb, und Probst zu Weissenburg, ꝛc. Bekennen und thun kund offentlich mit diesem Brieff, daß Wir auff ohne Männliche Leibs-Erben erfolgtes Absterben des Wohlgebohrnen Philipp Ludwigen Graffen zu Leiningen und Rixingen, Herrn zu Westerburg, Schaumburg, Forbach und Mörtzburg, des Heiligen Römischen Reichs Semper-Freyen, dessen beyde nechste Agnaten, die auch Wohlgeborne unsere liebe getreue Graffen Christoph Christian und Georgen, Graffen zu Leiningen und Rixingen, Herren zu Westerburg Oberbrun und Forbach, des Heiligen Römischen Reichs Semper-Freye, als nunmehrige Lehen-Träger und Possessoren für sich selbsten und von wegen Graffen Johann Wilhelm Friederichen zu Leiningen Westerburg, so dann gedachten Graffen Christoph Christian, als bestellten Vormündern seines Vettern Georg Friderichen, auch Graffen zu Leiningen Westerburg, durch den Edlen unseren Hoffmeisteren und lieben getreuen, Johann Wilhelmen Ludwigen von Hagen, vermög haben Gewalts belehnet haben mit dem halben Theil der Burg Alt-Leiningen, und hundert Pfund Geldtes in den Dörffern, in der vorgenandten Burg gehörend scheinend, in allermassen Seine Vor-Eltern, Graffen zu Leiningen die obgedachte Burg und Gült von unsern Vorfahren Ertz-Bischoffen und unserm Stifft von Trier zu Leben gehabt und hergebracht haben, und die alte Brieffe davon sagend das außweisen; Es hat auch der obgedachte Johann Wilhelm Ludwig von Hagen, im Namen wie obstehet, das halbe Theil der vorgedachten Burg Alt-Leiningen mit deme hundert Pfund Gelts-Gülten von uns und unserm Ertz-Stifft jetzo leiblich empfangen, mit mannhafften, Treuen, Hulden, Ayden und Diensten, als solcher Lehen Recht und Gewohnheit ist, doch mit Behältnuß daran Uns, unserm Ertz-Stifft und einem jeglichen andern seines Rechtens. Arglist und Gefährde ausgeschieden. Dessen zu wahrer Urkund haben Wir unser Insiegel an diesen Brieff thun hangen, der geben ist in unser Vestung Ehrenbreitstein, den dreyzehenden Februarii, Jahrs Siebenzehenhundert und Sechs.

(L. S.)

(XI.)

Chur-Fürst Johann Hugonis zu Trier Lehen-Brieff vor Graf Christoph Christian, und Graf George zu Leiningen Westerburg, über den halben Theil der Burg Wachenheim, auch was solchem mehr anhängig, de Anno 1706.

WIr Johann Hugo von GOttes Gnaden Ertz-Bischoff zu Trier, des Heiligen Römischen Reichs durch Gallien und das Königreich Arelaten Ertz-Cantzlar und Chur-Fürst, Bischoff zu Speyer, Administrator zu Prümb, und Probst zu Weissenburg, ꝛc. Bekennen und thun kund offenbahr an diesem Brieff, daß Wir auff Absterben des Wohlgebohrnen Philipp Ludwigen Graffen zu Leiningen und Rixingen, Herrn zu Westerburg, Schaumburg, Forbach und Mörßburg, deß Heiligen Römischen Reichs semper-Freyen, dessen beyde nechste Agnaten die auch Wohlgebohrne unsere liebe getreue Graffen Christoph Christian und Georgen, Graffen zu Leiningen und Rixingen, Herrn zu Westerburg, Oberbrunn und Forbach, des Heiligen Römischen Reichs semper-Freye, ꝛc. als nunmehrige Lehen-Träger und Possessoren für sich selbsten, und wegen Graffen Johann Wilhelm Friederichen zu Leiningen, so dann besagten Graffen Christoph Christian als bestellten Vormündern seines minderjährigen Vettern Georg Friederichen, auch Graffen zu Leiningen Westerburg, ꝛc. durch den Edlen unseren Hoffmeisteren und lieben getreuen Johann Wilhelm Ludwig von Hagen, vermög haben-den Gewalts belehnet haben mit dem halben Theil der Burg Wachenheim auff der Primmen im Wormser Bisthum gelegen, mit dem halben Theil ihres Begrieffs, Beysangs und Zugehörungen, in allermassen ihre Vor-Eltern Graffen zu Leiningen die obgedachte halbe Burg von unseren Vorfahren Ertz-Bischoffen und von unserem Stifft Trier gehabt und herbracht haben, und die alte Brieffe davon sagend, das ausweisen, doch Behaltnuß daran Uns, unserem Ertz-Stifft, unseren Mannen und einem ieglichen andern seines Rechtens; Es hat auch vorgemeldter Johann Wilhelm Ludwig von Hagen, im Namen, wie obstehet, das halbe Theil der vorgemeldten Burg Wachenheim uff der Primmen von Uns und unserem Ertz-Stifft ietzt leiblich empfangen mit mañhafften, Treuen, Hulden, Aynden und Dienſten, als solcher Lehen Recht und Gewohnheit ist, Argelist und Gefährde ausgeschieden. Dessen zu Urkund haben Wir unser Insiegel an diesen Brieff thun hencken, der geben ist in unserer Vestung Ehrenbreitstein den dreyzehenden Februarii, Jahrs Siebenzehenhundert und Sechs.

(L.S.)

(XII.)

Chur-Fürst Johann Hugonis zu Trier, als Probstens zu Weissenburg, Lehen-Brieff, vor Graf Georg Christian zu Leiningen Westerburg, sowohl vor sich, als in Gemeinschafft seines Brudern, Herrn Georgen, und seiner Vettern, über Grünstadt, Asselnheim, Obrigkheim, Sausenheim und Kirchheim, de Anno 1706.

IOhann Hugo von GOttes Gnaden Ertz-Bischoff zu Trier, des Heyligen Römischen Reichs durch Gallien und das Königreich Arelaten Ertz-Cantzler und Chur-Fürst, Bischoff zu Speyer, Administrator zu Prüm und Probst zu Weissenburg, Römischer Käyserlicher Majestät Cammer-Richter, bekennen mit diesem offenen Brieff, daß für uns kommen ist der Wohlgebohrne Christoff Christian, Graff zu Leiningen, Herr zu Westerburg, Oberbrunn und Forbach, des Heyl. Röm. Reichs Semper-Frey, und hat uns gebeten, daß wir als Probst zu Weissenburg ihme für sich als ältesten und in Gemeinschafft seines Brudern Graff Georgen, seiner Vettern Johann Wilhelm Friederich, und Graff Georg Friederich, alle Graffen zu Leiningen, Herrn zu Westerburg, Oberbrunn und Forbach, des Heyligen Römischen Reichs Semper-Freye, nachbenahmte Dörffer zu Lehen leyhen wolten, so hiebevor Graff Reinhard zu Leiningen und Herr zu Westerburg, umb die Pfaltz auff unsers Vorfahren Probst Rüdigern seel. Verwilligung erkaufft, und er, (alles laut und Inhalt der versiegelten Lehn- und Revers-Brieffen von unserm Vorfahren Probst Rüdigern und ihme Graff Reinhard deshalben einander übergeben worden,) folgends Graff Cuno zu Leiningen und Herr zu Westerburg von obgedachten, nachgehends Graff Philips zu Leiningen und Herr zu Westerburg für sich, und in Gemeinschafft Reinhard und Georg, seines des Requirenten Uhr-An-Herrn beyder Gebrüdern, dann Ludwig Graff zu Leiningen, ferner Johann Casimir Graff zu Leiningen und Rixingen, Herrn zu Westerburg, und dann letztens Philips Graff zu Leiningen in Gemeinschafft seines Sohns Ludwig Eberharden, seiner Vettern benantlich Reinhard, Georg Wilhelm seines Vattern und Johann Ludwig, von vier Aeltern, und dann letzt unserem Vorfahren Lothario Friderico Höchstseel. Gedächtnuß und unserm Stifft Weissenburg zu Lehen empfangen und getragen haben, und seind dieses die Dörffer mit Namen, Grünstadt, Asselnheim, Obrigkheim, Sausenheim und Kirchheim, da haben Wir angesehen solche seine beschehene Bitte und genehme Dienste, die Graff Cuno sein Uhr-Anherr unsern Vorfahren und Stifft Weissenburg gethan, und er in künfftigen Zeiten uns und unsern Stifftern wohl thun soll und mag, und haben ihnen Graff Christoph Christian vor sich als Aeltesten und Lehn-Trägern, so dann in Gemeinschafft seines Brudern Georgen und seiner Vettern Johann Wilhelm Friederichen und Graffen Georg Friederichen obbenahmt und ihren Mannlichen Leibs-Lehn-Erben (deren von Graff Christoph Christian drey Söhne, nehmlich Georg Herman, Simon Christoff und Carl Christian; von Graff Georgen, Georg Wilcke Friederich ein Sohn würcklich im Leben vorhanden seyn sollen) gelieben und leihen ihnen auch gegenwärtiglich in Krafft dieses Brieffs die vorgeschriebene fünff Dörffer mit aller Obrigkeit, Herrlichkeit und Zugehörde, mit Vorbehaltnüß unser, unserer Stiffter, unserer Mann und eines jeden Recht daran; Hierauff hat uns bemeldter Graff Christoph Christian durch seinen bestellten Anwaldten Herman Wohlmerckhausen seinen Rath und Amptmann in Krafft ausgehändigter Vollmachten gewöhnliche Huldigung thun lassen, mit Gelübden und Eyden, uns und unsern Stifftern getreu und hold zu seyn, unsern Schaden zu warnen, Frommen und Bestes zu werben, und alles zu thun, was ein Mann seinem Herrn von solcher Lehen wegen billig und von Rechts wegen thun soll und verbunden ist zu thun, ohn alle Gefährde; diesem zu wahrer Urkund haben Wir unser Insiegel thun hencken an diesen Brieff, der geben ist zu Speyer nach Sonntag Reminiscere auff Samstag den 6. Mertz, nach Christi unsers lieben Herrn und Seeligmachers Geburt ein tausend, sieben hundert und sechsten Jahr.

(L. S.)

* * * * * * * * * * * * * * * * * * * *

SVPPLEMENTA
Zu denen Grafen von der Lippe.

(I.)

Bischoff Simons zu Paderborn Lehen-Brieff vor Graf Erichen zu Schaumburg, über das Schloß Berinckdorpe, und dessen Zubehörungen, auch was solchem mehr anhängig, de Anno 1489.

WIr Simon von GOdes Gnaden, Bischop von Paderborn, don kund und bekennen overmitz desem Breeffe, dat wy in Gegenwertigkheit darna beschreven unser belehnten Mannen, den Wollgebohrnen und Edlen, unseren freundlicken leven Ohmen, Erichen, Graven tho Hollstein und Schomburg, mit disen nachbeschrevenen Gudern, als nemblich mit dem Schlotte tho Berinckdorpe, mit syner Thobehöringe, mit dem Dorpe tho Ufflen, mit syner Thobehöringe, mit der Vogdy tho Muddenhorst, und sort mit allen Tegenden und Guderen, die gelegen sind in der Herrschap von der Lippe, in der Herschap von Ravensperge, und up der Beege mit allen diesen Guderen, Rechtigkeit und Thobethörung und vort mit allen anderen synen Lessen, von Uns und Unserem Styffte tho Lehne gehören, und gebören mögten, tho einem rechten Mann-Erv-Lehne vorseyen und belehnt hebben, belehnen und vorseyen syne Lesse damit gegenwärtig in Krafft dussen Breves, hebben darup gewöhnlicke Huldung und Löffte von synen Lessen entfangen und genohmen, Sulck Lehne und Guderen, truweluecken tho vermannende, und tho verdenende, Unse, und Unses Stiffts bestes davon tho daende, und argste tho warnende, und offt davon was verbracht und verkommen wäre, na vermöge weder Bey- und in Thobringende, als sick von truwen Mannen eget und gebört, behaltlick doch in deser Belehnunge uns, unser Kercken, und vort Jedermanne synes Rechten. Wy willen oeck dem vorbemelten unseren leven Ohm, deser Unse Belehnung bekentlick syn, und tho stäyn, tho syndc, bekentlicken

licken hebbe Wy Unse Zegel wittlicken hieran dan hangen, belehnt und gegeven in Unsem Schlotte thom Dringenberge, in Gegenwertigkeit Unse Räthe, und lewen Getrewen, Gerdt Speigels, Johanns von Monchhusen, Johanns von Hörde, und Johanns von Heygen, Im Jahre Unsers HERRN Dusent vier hundert negen und achtentig, am Dinstage na Petri ad Vincula.

(II.)

Vergleich zwischen Graf Simon zur Lippe, und Herrn Adolph, Grafen zu Schaumburg, wegen der Herrschafft Sternberg, Barentorff und Saltz-Uffeln, de Anno 1585.

Von GOttes-Gnaden, Wir Adolph Graffe zu Holstein, Schaumburg und Sternberg, Herr zu Brehmen ꝛc. Und wir Simon Graffe zur Lippe ꝛc. Bezeugen mit diesem unserem offenen Brieffe, vor Uns, unsere Erben und Nachkommen, nachdem zwischen Uns Graff Simon zur Lippe, und unsers freundlichen lieben Vettern Graff Adolph zu Holstein-Schawenburg, Schwester, der Wohlgebohrner Frawlein Elisabethen zu Holstein-Schaumburg, aus sonderlicher Schickung des Allmächtigen, und auff fürgehabten zeitigen Rath unser Herren und Freunde, ein Christliche verbindliche Ehe gestifftet, daß Wir Graff Adolph zu Holstein-Schaumburg, für Uns, unsere Erben, auch nachkommende regierende Graffen und Herren zu Schawenburg wohlgedacht unseren freundlichen lieben Vetters Graff Simons zur Lippe, S. Lbd. Söhnen, und also deren Manns-Erben primi gradus, S. Lbd. und unser Schwester-Söhne mit Tode abgangen, alsdann einen bey der J. Graff Simons, und Unser Schwester L. L. Sohns Sohn oder Nepoti por Graff Simons, und unser Schwester Sohn gebohren, der alsdann die Regierung der Graffschafft Lippe wurd haben, und weiter nit versprochen und zugesagt haben, Thun das in Krafft dieses Briefs, daß Wir nit wollen, noch unsere Erben oder regierende Grasen zu Holstein-Schaumburg, noch jemand von unsertwegen sollen wohlbedachten unseren Vetteren Graff Simon zur Lippe, alldieweil seine Lbd. im Leben übrig, S. L. Sohn von S. L. und unser L. Schwester Freulein Elisabethen gebohren, sonderlich und benentlich die, so die Regierung der Graffschafft Lippe werden haben, und dann denselben beyder Ihr L. Lbd. Sohns Sohne oder Nepoten, der alsdann der Graffschafft Lippe regierender Herr seyn wird, von wegen der Herrschafft Sternberg, deßgleichen des Hauses, Stättleins und Ambts Barntorff und Saltz-Uffeln cum pertinentiis, in- oder ausserhalb Rechts nicht sollen molestiren oder anfechten, sondern die vorgesetzte Persohnen, alldieweilen der ein im Leben, sollen und mögen bey jetzt ermelten Herrschafften, Häußern, Stätten, Land, und Leuten, inn- und ausserhalb Rechtens ohnangefochten und unbehindert bleiben; Wann aber wohlgedachter unser freundlicher lieber Vetter Graff Simon zur Lippe, ohne Manns-Erben mit Unser freundlichen lieben Schwester erzeugt, Todtes verführe, oder S. L. mit unser Schwester Söhn hätten, worvon keine Söhn, und also Ihrer beyder Nepos erfolgte, der ein regierender Herr der Graffschafft Lippe wurde, wie dann auch wan die dreyerley Persohnen, so oben specificirt, all vorbey und mit Tod abgangen, alsdann und nit ehe soll uns Graff Adolph zu Holstein-Schaumburg, unseren mitbenandten bevor und frey stehen, unsere Sachen von wegen der Herrschafft Sternberg, Barentorff und Saltz-Uffelen, mit ihren Zugehörungen in den Stand, darin sie vor der Heyrath wohlgemelter unser Schwester befunden, wieder anzunehmen und auszuführen, wie dann auch Wir Graff Simon zur Lippe, alsdann Unsern Erben und Nachkommen in ihren Gegen-Reden und Förderungen nichts wollen begeben, sondern ihnen dieselbige hiermit austrucklich reservirt und fürbehalten haben, daß Wir also einander Gräfflich und treulich, und wohl zu halten, bey dem Wort der Warheit, an Eydes statt haben versprochen und zugesaget, dartwieder uns keine Exception, wie die immer mögt Namen haben, soll entheben, sonderen Wir begeben uns deren allen und jeden so kräfftig, als wann die hierin benant und in specie ausgetruckt. Deß zu Urkund und unser Haltung haben Wir obgemelte beyde Graffen zu Schaumburg und zur Lippe, diesen Brieff, die zweyfach versertiget, und davon einem jeden einer zugestellt, mit eigenen Händen unterschrieben, und mit Unsern anhangenden grossen Insiegelen bevestiget. Wie auch Wir Graff Adolph zu Holstein-Schaumburg, ꝛc. Die Ehrn-vesten unser lieben getreuen Joachim von Staffhorst, Christoph von Landtsberg, und Herrman von Mengersen, ꝛc. und Wir Graff Simon zur Lippe, die auch Ehrnvesten, unser lieben Getreuen, Adolphen Schwartzen, Christoph von Donop, und Rab Arendt von Oyenhausen, vermögt diesen Brieff zur Zeugnüß mit zu unterschreiben und zu versiegelen, der geben ist den 13. Monaths-Tag Novembris, Anno Christi unsers Herrn Gebuhrt Eintausend fünff hundert achtzig fünff.

Adolph, Graff zu Schaumburg.
Joachim von Staffhorst, meine Hand.
Christoph von Landtsberg, meine Hand.
Herman von Mengersen, meine Hand.
Simon, Graff und Edler Herr zur Lippe, meine Hand.
Adolph Schwartze.
Rab Arendt von Oyenhausen, meine eigen Hand.
Christoph von Donop, meine eigne Hand.

(III.)

Käysers Rudolphi II. Confirmation des Juris Primogenituræ im Gräflichen Lippischen Hause, de Anno 1593.

Wir Rudolph der Andere, von GOttes Gnaden, erwehlter Römischer Kayser, zu allen Zeiten Mehrer des Reichs, in Germanien, zu Hungarn, Böheimb, Dalmatien, Croatien und Sclavonien König, Ertz-Hertzog zu Oesterreich, Hertzog zu Burgund, zu Braband, zu Steyer, zu Cärndten, zu Crayn, zu Lützenburg, zu Württenberg, Ober- und Nieder-Schlesien, Fürst zu Schwaben, Marggraff des Heyl. Röm. Reichs zu Burgau, zu Mähren, Ober- und Nieder-Lautznitz, Gefürsteter Graff zu Habspurg, zu Pfirdt, zu Kyburg und zu Görtzen, Landtgraff in Elsaß, Herr auff der Windischen Marck, zu Portenau und zu Salins ꝛc. Bekennen für Uns und Unsere Nachkommen am Heyl. Reich öffentlich mit diesem Brieff, und thun kundt allermänniglich, daß uns der Edle, unser und des Reichs lieber Getreuer, Simon Graff und Herr zur Lippe, in Unterthänigkeit zu erkennen geben, und vorbringen lassen, was massen mit etlichen glaubwürdigen, uhralten, vor 200. und mehr Jahren, seinen Unterthanen zu Lande und Städten gegebenen Privilegio zu bescheinigen, auch sonsten des Orths männiglich bewust und unverborgen seye, daß bey den Graffen und Herren zur Lippe, über unverdencklicher Jahre, eine stete Gewohnheit gewesen, auch noch seye, und also förder biß auff Ihn, Graff Simon continuiret verblieben, daß die gantze Graffschafft Lippe, an Lehen, Erb-Veränderung, Eynigungen, und auffgerichteten Verträgen, oder sonsten anliegenden und unbeweglichen Güttern zustünde, iederzeit zu desto stattlicher Erhaltung und Fortpflantzung desselbigen Gräflichen Stammes und Nahmens, und umb gemeines Landes Besten willen, unzerstücket, und unzertheilet, von den ältisten Männlichen Leibes-Lehens-Erben, nach der prærogativ, und Succession der Primogenitur oder Erst-Gebuhrt alleinig regieret, innengebabt und gebrauchet, die Unterthanen auch allein einem Manns-Erben in eine Hand gehuldiget, den andern Brüdern aber, Ihr gebührliche Unterhalt, Ihrem Gräfl. Standt gemäß, nach Ertrag und Vermögen angeregter Grafschafft und Gütter hievon verschafft und verordnet, deßgleichen die Töchter und weibliche Erben, wie das jedes Orths bey den Graffen zur Lippe gewöhnlich Herkommen, durch den regierenden Herrn und Land-Ständen dotirt und ausgesteueret werden. Und uns darauff gehorsamblich angeruffen und gebetten, sindemahl er Graff Simon, der Zeit, ausgenommen seiner Eheleibl. erzeugten Söhne und Töchter, der letzte dieses Geschlechts, Stammens und Nahmens wäre, und solcher seiner lieben Vor-Eltern der Graffen und Herrn zur Lippe, uhralte wohlbedachte Gewohnheiten hinführo nicht weniger gern unter seinen Kindern und der gantzen Posteritæt und Nachkommenden also perpetuiret, fortgesetzt und beständiglich erhalten haben wolte, daß wir als regierender Römischer Käyser, von sondern Gnaden wegen, auch damit diesem allen ins künfftige zu Wohlstandt des Gräfl. Stammes von der Lippe, und zu gemeinem Besten, Ruhe und Frieden, denen darbey interessirten gehorsamen Unterthanen, desto steiffer, vester und unverbrüchlicher gelebet und nachgegangen werde, unsere sonderbahre Käyserl. Confirmation und Bestättigung, Ihme, seinen Nachkommen und Unterthanen, darüber genädiglich bewilligen, ertheilen und folgen lassen wolten, des haben wir angesehen, ermeltes Grafen demüthige ziemliche Bitte, darzu die willige, getreue, nutzliche und wohlerspreßliche Dienste, so weyland seine Vor-Eltern, und er selbst, unsern löblichen Vorfahren, Römischen Käysern und Königen, auch uns, dem Heyligen Reiche, in viele Wege und noch neulicher Zeith, in letztlichen hochwichtigen Legationibus und ansehnlichen Commissionibus,

nibus, gehorsamb und gantz unverdrossentlich sich erzeiget und bewiesen, noch täglich thut, und hinfüro sambt seinen Nachkommen und Erben, Uns und dem Reich nicht weniger zu begnügen und zu leisten erbiethig ist, auch wohl thun mag und solle, und darumb mit wohlbedachtem Muth, gutem zeithigen Rath und rechtem Wissen, aus Römischer Kayserlicher Macht, und Vollkommenheit, vorgemelten Graff Simon zur Lippe, und dessen nachkommenden Männlichen Leibes-Erben, und endlich allen denen, so auff Maaß, wie hernach vermeldet, zu dem Vor- oder Erbgang der Erst-Gebuhrts-Gerechtigkeit die nechsten seyn, und Anwarttung haben werden, solche hievor gezogene und über verwehrte Zeit Rechtens, in dem Stamm und Geschlecht der Graffen und Herren zu der Lippe erstandene Gewohnheiten Successionis gnädiglich confirmiret und bestättiget, confirmiren und bestättigen dieselbe auch hiermit und in Krafft dieses Briefs wissendlich, in bester Formb und Maaß solches geschehen, Rechts und Billigkeit wegen beschehen soll und mag, und wollen, daß nach tödtlichem Abgang mehrgenannts Graff Simons, die gantze Grafschafft Lippe, und was darzu gehöret, ohne einige Theylung und Zertrennung, vollenkommentlich folgen und gebühren solle, dem Erstgebohrnen Sohn, der eines Lehens fähig, und der Regierung Land und Leuthe vorseyn mag, und nach Ableiben desselben, abermahls dem Erstgebohrnen, oder da sich zutrüge, daß dieselbe Erste Linien ohne Männlichen Lehens-Erben gäntzlich verfiele, alsdann Graff Simons ander gebohrnem Sohne, ob der noch im Leben wäre, oder da er tödtlich abgangen, gleicher gestallt seinem Erstgebohrnen, und da auch desselben absteigende Linie auffhörete, solche Nachfolge also forth auff den Dritten, Vierten, und Nachgebohrnen, und derselben absteigenden Linien Männlicher Ehelicher Gebuhrt, immer und ewiglich dahin zu verstehen, daß zwischen bemelten Graffen zur Lippe und desselben Geschlechte männliches Stammes zu ewigen unauffhörlichen Recht, die Succession der Grafschafft Lippe, sambt ihren pertinentien und Zubehörungen, nach Ordnung und Erbgangs-Recht, die Erst-Gerechtigkeit und Primogenitur vererbet, die Unterthanen zu Land und Städten auch demselben primogenito und Erstgebohrnen Manns-Erben in eine Handt alleine gehuldiget seyn sollen. Dargegen soll derselbe Erstgebohrner und regierender Graff nicht Macht haben, zu Nachtheil und Schmählerung seiner Successoren und Nachfolger, die Graffschafft oder darzu gehörige Gütter zu verkauffen, zu trennen, oder in andere Wege zu veralieniren, zu enteussern, oder zu beschwehren, in keine Weise, sondern als viel möglich, dieselbe zu vermehren und zu bessern befliessen, auch darnebenst verpflichtet seyn, den andern seinen Gebrüdern ihr gebührlich Deputat und Unterhalt, von Zeiten zu Zeiten, wie von Alters Herkommen, ordentlich und richtig zu liefern und zu reichen, deßgleichen seine Schwestern und weibliche Erben, wie bey der Graffschafft gewöhnlich ist, mit nothwendiger Alimentation und Ehrlicher Aussteuer zu versehen, mit welchem auch die andere, dritte und nachgebohrne Brüder so wohl derselben Schwestern und weibliche Erben, gäntzlich zufrieden seyn, sich daran begnügen, und darwieder keine Ein-Rede noch Vorwendung haben sollen, jedoch Uns und dem Heyligen Reich an Unsern und sonst männiglichen an seinen Rechten und Gerechtigkeiten unvergriffen und unschädlich. Und gebiethen darauff allen und jeden Chur-Fürsten, Fürsten, Geistlich- und Weltlichen, Prælaten, Grafen, Freyen, Herren, Rittern und Knechten, Land-Voigten, Haubt-Leuthen, Vitzedomben, Vögten, Pflegern, Verwesern, Ambt-Leuthen, Schultheisen, Burgermeistern, Richtern, Räthen, Burgern, Gemeinen, und sonst allen unsern und des Reichs Unterthanen und Getreuen, was Würden, Standes oder Wesens die seyn, von Römischer Kayserlicher Macht ernstlich, und wollen, daß sie ob- und mehrgemelten Graff Simon und desselben Erstgebohrnen Männlichen Leibes-Lehens-Erben, und Nachfolgere, wie auch nicht weniger die Land-Stände und Unterthanen der Graffschafft Lippe, bey vielgedachter Unserer darauff gerichteten Käyserlichen Begnadigung, Versehung und Bestättigung der Primogenitur und Erst-Gerechtigkeit, in allen derselben ob ausgeführten Innhalt und Begriffen ruhiglich bleiben, sich deren gäntzlich erfreuen, gebrauchen und geniessen lassen, und daran mit nichten hindern, irren, noch beschwehren, noch solches iemandts andern zu thun gestatten, nachsehen noch verholffen seyn, heimblich noch öffentlich, in gar zumahl keine Weise, als lieb einem ieden sey, Unsere und des Reichs schwere Ungnade und Straffe, und darzu eine Poen, nemlich 50. Marck löthiges Goldtes zu vermeyden, die ein jeder, so offt er freventlich hierwieder thäte, Uns halb in Unsere Käyserliche Cammer, und den andern halben Theyl dem beschwehrten und beleydigten Primogenito oder desselben Erben, unabläßig zu bezahlen schuldig seyn solle. Mit Uhrkund dieses Briefs besiegelt mit unserm Käyserlichen anhangenden Insiegel, so

geben ist auff Unserm Königlichen Schloß zu Prag den 12ten Tag des Monaths Februarii, nach Christi Unsers lieben Heylandes und Seeligmachers Gebuhrt, 1593ten, Unserer Reiche des Römischen im 18ten, des Hungarischen im 21ten, und des Böhmischen im ersten Jahre.

RVDOLPH.
Jacob Kurz, von Senffenaw.

Ad mandatum Sacræ Cæs. Majestatis proprium
An. Hanniwalt.

(IV.)

Brüderlicher Vertrag zwischen Graf Simons zur Lippe hinterlassenen Herren Söhnen, de Anno 1616.

Zu wissen, daß obwohl nach tödlichen Abgang weyland des Hochwohlgebohrnen Graffen und Herrn, Herrn Simons, Graffen und Edlen Herrn zur Lippe, Römisch-Käyserl. Maj. Reichs-Hoff-Raths, Cammer-Herrn, des Niederländischen Westphälischen Creyses Obristen, Hochseel. Andenckens bey Eröffnung Ihrer Gnaden letzten Willens, die sich dabey ereignende Mühseligkeiten zwischen Ihr Gnaden hinterlassenen Söhnen, den auch Hochwohlgebohrnen Herren, Herrn Simon, Herrn Otten, Herrn Herrmann und Herrn Philipp, Gebrüdern, Grafen und Edlen Herren zur Lippe, durch Zuthun des Hochgebohrnen Graffen und Herrn, Ernsten, Graffen zu Hollstein, Schaumburg und Sternberg, Herrn zu Gehmen, durch einen Vertrag componiret, und man in guter Hoffnung gestanden, es solte der Weeg, so zu Veränderung Brüderl. Gemüther leiten könte, gäntzlich hierdurch vergraben, und abgeschnitten seyn, so hat sich doch hernacher befunden, daß allerhandt Streit und Mißverstandt in die Hand gewachsen, auch aus Vergleichen erzwungenen Verstandt und subtilen Deuten, viel Zweiffel sich erblicken lassen, das denn Ursach geben, daß die Gemüther zimbl. aus einander gesetzt, und endlich zu befahren, daß dem Gräflichen Hause Lippe aus dieser hochschädlichen Uneinigkeit, sonderlich bey ietzigen Zustandt, allerhand Ungelegenheit, wann diesen Weesen und herzuschleichenden Ubel nicht bey Zeiten fürgebauet würde, entstehen, und übern Halß gezogen werden möchte.

Aus den Ursachen dann vor hochgedacht, Graff Ernst Gnaden sowohl aus vätterlicher Affection und Zuneigung, die dann ihr Gnaden die Augen soweit eröffnet, daß dieselbe klährlich ersehen, im Fall dieser Kranckheit nicht durch die Medicin der Vergleichung Rath geschaffet würde, es nicht anderst als die Ruin, Zerrüttung und Vergang und Verderb dessen uhralten Gräflichen nahen anverwandten Häuser würde bedeuten, als auff inständiges Anhalten vorhochgedachter Herren Gebrüdere bewogen, und endlich durch viel Mühwaltung beyderseits Räthe die Sach, vermittelst dessen Hülffe der Lust und Liebe, hat an brüderlicher Einigkeit, auch ein Stiffter und Erhalter des Friedens ist, auf folgender massen nach nothwendiger Erwegung und Ratification, und einhelliger freywilliger Beliebung Hochwohlgemelter Herren Gebrüdere zu Grundt vereiniget, auffgehoben, verglichen und vertragen worden.

Zum Ersten, den Punct die Hohe Landt-Obrigkeit betreffendt, ist verabscheidet, daß dieselbe vermög der Elterlichen Disposition bey Graff Simons Gnaden, als dem Erstgebohrnen und regierenden Herrn, davon die auch durchaus nicht kan abgesondert werden, verbleibe, es seyn aber die abgetheilte Herren Gebrüdere nullo respectu und keines Wegs dem regierenden Herrn unterworffen, sondern für ungemittelte freye Graffen des Heiligen Römischen Reichs zu achten.

Zum Andern, wegen Ausschreibung der Landtage ist abgeredet, daß solches als der Hohen Landes-Obrigkeit onzweiffentlich anhängig, dem regierenden Lands-Herrn, dem die Stände auch gehuldiget, allein gebühre, doch mit der Milderunge, daß die Landtäge mit Vorwissen und Vorberedung der abgetheilten Herren ausgeschrieben werden.

Fürs Dritte, das geistliche Consistorium und Hoffgericht anlangend, bleibet der regierende Herr perpetuus Judex, Richter und Director, und sollen die abgetheilte Herren per vices und wechselsweise sowohl im Hoffgericht als geistlichen Consistorio als Erb-Herren und Jure proprio præsidiren und Justitiam administriren, und die Proceß und Urtheil in des regierenden Herrn Nahmen, wann aber Sachen fürfallen, welche der abgesteuerten Herren Unterthanen concerniren, zugleich in des regierenden und ausgesteuerten Herrn Nahmen, dessen Unterthanen die

Sachen angehen, ausgelassen und abgesprochen werden.

Zum Vierdten, die Bona vacantia & caduca betreffend, seynd dieselbe durch brüderl. Vergleichung dem Erb-Herrn verblieben.

Zum Fünfften, weilen unwidertreiblich war, daß die geistliche Jurisdiction jetziger Zeit ein fürnehmes Stück der Hohen Landes-Obrigkeit ist, so kan dieselbe auch dem regierenden Herrn keines weges entzogen werden, sonderlich weilen hiervon auch in den brüderlichen Vergleichungen ausdrücklich versehen, doch daß die abgetheilte Herren Jus præsentandi behalten, und ohne Vorwissen und Beliebung derselben keine Reformatio angestellt werde, wie solches auch das Vätterliche Testament klährlich mit sich bringet.

Zum Sechsten, wenn der Erb-Herren Unterthanen verbrechen, daß die peinlich könten verklaget werden, soll die Erlassung oder Verringerung der Straff bey dem Land- und Erb-Herrn ingesambt stehen, oder so fern Sie sich dieserwegen nicht vergleichen könten, der Fall ausgesetzt, und umb Rechts-Belehrung verschicket, und solchem Spruch alsdann ohne einige Einrede oder Ausflucht würcklich nachgesetzt, und gelebet werden.

Fürs Siebende, was den Salvum conductum oder Geleith zum Rechten, in obgedachten Criminalibus betreffen thut, ist die Sache dahin gemittelt, daß derselbe conjunctim, und also wohl von dem Erb- als regierenden Herrn eingesambt soll ertheilet, und da Zweifel deßwegen vorfiele, demselben durch rechtliche Belehrung, wie oben gemelt, seine richtige Maaß gegeben, ferner auch mit der Nach-Jagt, dem üblichen Herkommen nach in Reich und gemeinen Rechten gehalten, und die Ubelthäter bey den Ambthäusern, in deren District die betroffen, zur Hafft gebracht werden.

Fürs Achte, die Huldigung der Städte, und Appellationes von den Stadt-Gerichten, als ein unstreitigs Glied der Superioritæt, gehöret immediate an den regierenden Lands-Herrn, in übrigen Fällen aber mit den Flecken und Dörffern der abgetheilten Herren, verbleibt es billich bey der Vätterlichen Disposition und brüderlicher Vergleichunge, und behalten Sie den Angriff in criminalibus, und cognitio in Civilibus, Peinlichen Fällen, so auch cognitionem in civilibus in prima Instantia privative, die Cognitio aber in Criminalibus, wie auch Executio stehet vermöge der offt angezogener brüderlicher transaction den Herren ingesambt, die fructus Jurisdictionales aber und poenas pecuniarias hat ein jeder Erb-Herr in seinen Erb-Land für sich allein zu heben.

Fürs Neundte, die abgetheilten Herren seynd, wie oben beym ersten Punct gemelt, denen regierenden Herren nicht unterworffen, aber die Landsassen und Städte, so den regierenden Herrn huldigen, seynd für dessen Unterthanen allein zu achten, und mögen die an keinem andern Orth, als für die Cantzley oder Hoffgericht besprochen werden, seynd doch ratione delicti denen Erb-Herren, wann sie in den Aembtern und Gebiethen delinquiren, unterworffen. Die Ambtsassen und Unterthanen aber der abgetheilten Herren anreichend, ist für ein billiches Mittel geachtet, daß Sie ans Hoffgericht und nicht an die Cantzley provociren, und soll der regierende Herr dieselbe keineswegs mit Vorbeygehung der Erb-Herren Audienz-Gerichte auff der klagenden Partheyen Ansuchen, gestract an das Hoffgericht citiren, und abzuladen Macht haben, sondern die Klage allemahl an dem Erb-Herrn und sein Gerichte gewiesen werden, auch der Erb-Herren Unterthanen die exceptio fori declinatoria freystehen.

Zum Zehenden, die Brüche sollen auch bey dem Hoffgericht, als das davon muß mehrentheils erhalten werden, verbleiben.

Fürs Eylffte, wann Zeugen aus der abgesteurten Herren Aembtern und des Landes-Herrn Cantzley, peinlich; oder andere Gerichte, oder von denen daselbsten gesetzten Commissarien abzuhören, soll der Ambtmann jedes Orths auff schrifftlich Begehren dieselben abzuladen gehalten, und so fern die Zeugen darauff ungehorsamlich nicht erscheinen, obgemeltem Gerichte oder Commissario, von welchen die Ansuchung geschehen, die Gezeugen für sich bey Poen, wie recht zu citiren, und abzuladen frey gestellt, und die Straff dißfalls dem Gerichte, davon die Processe ausgangen, gefällig und gehörig seyn.

Zum Zwölfften, ob auch wohl Graff Otto die Bruch-Fälle in vätterlichen Testament vermacht, so ist doch solches nur auff Ihr Gnaden Unterthanen, und die Ambtsassen zu deuten, und wird hiermit die Stadt Blomberg nicht gemeint, als daraus Ihr Gnaden nur die ordentliche ständige Vorfälle, nach laut des Testaments, und Reditus gebühren, die dann durch ein Schreiber und Diener am Hause können eingefordert werden, darff demnach keiner besambten Beeidigung des Richters, und soll mit der Stadt Blomberg District, wie solches von Alters hero ersessen, auch hinfür gelassen werden.

Zum Dreyzehenden, das Lemgauische Hofgericht anlangend, soll vor hochgedachten Herrn

Herrn Otten, Graffen und Edlen Herrn zur Lippe jedesmahl aus ihr Gnaden Räthen und Dienern jemands solchen Hochgerichte beyzuordnen, und von den Brüche- oder Poen-Fällen die Helffte zu niessen haben.

Zum Vierzehenden, die Landt-Folge betreffend, als die auch zu der Superioritæt gehörig, stehet dem regierenden Herrn zu, §. 6. Testam. doch soll dieselbe wider die Herren Gebrüdere nicht angestellt werden.

Zum Funffzehenden, wegen der Falckenhagischen Closter-Güther an der Herrschafft Schwalenberg, wie dann auch im Ambt und der Stadt Blomberg, ist darüber im vätterlichen Testament §. 22. verordnet, wie es soll gehalten werden. Dann obwohlen die Clöster ad Jus superioritatis und Hoch-Geistl. Jurisdiction gehören, so hats doch in diesem Fall, weilen der Testator dieselben Gütter selbst in vivis zum Theil ad pios usus verwendet, eine andere Gelegenheit, bey welcher Vätterlicher Verordnung es billig muß gelassen werden, daß nehmlich GOtt werde zugeeignet, was GOttes ist, und dem Herrn des Orths, was gewöhnlich und gebräuchlich, und soll hiermit demnach den Consistorial-Räthen die Inspectio über die Güther, so piis usibus inserviren, unbenommen seyn, auch sonsten hierdurch an der geistlichen Jurisdiction dem regierenden Herrn nichts abgehen.

Fürs Sechzehende und letzte, nach vielen gehabter Müh der beschwehrliche und fast nothwendigste Punct, wegen Abtragung der Schulden-Last, dahin verglichen, daß nehmlich die abgetheilte Herren hinführo jährlich aus ihren Aembtern und ordentlichen Gefällen 15000. Rthlr. sollen contribuiren und schiessen, dagegen sich der regierende Herr hiemit und in Krafft dieses verpflichtet, aus Seiner Gnaden Aembtern und angefallenen Häusern, das übrige sowohl in pensionem, Gesindt-Lohn und allen andern, wie es Nahmen haben möchte, abzustatten und zu erlegen, und da etwas an der Haupt-Summa abgetragen wirdt, soll dasselbige denen sämbtlichen Gebrüdern pro rata zu gute kommen, und die Cammer und Rentherey von ihnen insgesambt bestellet werden, auch davon jährlich denen sämbtlichen Herren Gebrüdern Rechnung geschehen, und wann es die Noth, nach Erachten derjenigen, die der Cammer vorgesetzet, erfordern würde, daß zu Abtragung derer Schulden ansehnliche Summen müssen auffgebracht werden; Also sollen die Vorschreibungen nicht allein auff des regierenden Herrn Häusser, sondern ebenmäßig auff der Erb-Herren Aembter pro rata dirigirt, gerichtet, verschrieben, und verhypotheciret werden, und ein Jeder es vor seine Schuld halten. Es soll auch stündlich hierüber eine gewisse Verfassung errichtet werden, dazu sowohl vilerseits Diener, als auch Mittel der Landt-Stände, vermocht und respective befehligt seyn sollen, mit solcher Commission und Gewalt, daß allen Herren Dienern in denen Aembtern, so ihnen hierzu in specie (wie alsobald geschehen soll,) designirt, eydtpflichtig seyn, auch den Herrn in puncto der Außgaben nicht, sondern diesen Verordneten gehorsamen, denselben keine Execution Mittel die nedeste Gefähle zu Rettung Credits benommen werden, sondern ihnen hiermit frey stehen cum plena & libera potestate. Sonsten soll die vätterliche Disposition und darauff erfolgte Brüderliche Vergleichung, dafern die in diesem Vertrag nicht ausdrücklich auffgehoben, limitirt oder declarirt und erläutert, in ihren Kräfften verbleiben und dieselben hiemit in abgesetzten Fällen confirmirt und bestättiget seyn.

Und Wir Simon, Otto, Herrman, nun an statt Herrn Philippen, Gebrüdere, Gräfen und Edle Herren zur Lippe wohlgemeltes Herrn Philippen, verordnete Vormündere, für uns, unsere Erben und Nachkommen bekennen und thun kund hiermit öffentlich, daß dieser obbeschriebener Vertrag aus unsern allerseits wohlbedachten Muth und guten Wissen und Willen bestättiget, auffgericht und beschlossen ist, und Wir und unsere Erben und Nachkommen, sollen und wollen dem in allen seinen Puncten, Articuln, und Clausulen bey unsern Gräflichen Ehren, wahren Wortten, Treuen an Eydes statt, stett, fest, und unverbrüchlich halten und vollziehen, auch nicht verstatten, daß darwider auff einige Weise gehandelt werde, mit Begebung aller und jeder Beneficien, wie die mögen Nahmen haben, auch schon erlangt seyn, oder künfftig erlangt werden möchten, dann wir uns derselben sambt und sonders allen und jeden respective jetzt als dann und dann als ietzo hiermit ausdrücklich verziehen und begeben, dieselbe weder inn- noch ausserhalb Rechtens hiewider nicht zu gebrauchen, Gefährde und Argelist gäntzlich ausgeschlossen; Woferne aber ein oder der andere diesen Vertrag nicht nachsetzte, sondern in einen oder andern Punct zu wider handlet, soll dieser Vertrag, so viel dessen Persohn belanget, in allen Puncten durchaus cassiret und auffgehoben seyn; Dessen zu Uhrkund und Festhaltung seynd dieser Brüderlichen Vergleiche Fünff gleichlautend verfertiget, auff Pergament inglossiret, und jeden Herrn eines zugestellt, auch eines bey der Landschafft hinterlegt worden, und haben Ihr Ihr

Ihr

Ihr Gnaden Gnaden Gnaden, wie auch von wegen Graffen Philippsen Gnaden, deſſen Vormündere dann Hochgemelter Graff Ernſt zu Hollſtein Schaumburg, als deſſen Gnaden aus treuhertziger vätterlicher Neigung dieſe Zuſammenſetzunge der Brüderlichen Gemüther ernſtlich getrieben, auch die Abgeordnete aus der Ritterſchafft Lippe, mit eigenen Händen unterſchrieben, und mit deren Inſiegeln und Pitſchafften beſeſtiget. Geſchehen und geſchloſſen den fünff und zwantzigſten Monaths Septembr. Anno 1616.

Ernſt.

Simon, Graf und Edler Herr zur Lippe.
Otto, Graf und Edler Herr zur Lippe.
Hermann, Graf und Edler Herr zur Lippe.

(V.)

Vergleich derer drey Herren Gebrüdere und Grafen zur Lippe, Simonis, Ottonis und Philippi, de Anno 1621.

Zu wiſſen, als Uns von GOttes Gnaden Ernſt, Fürſten und Graffen zu Hollſtein und Schaumburg, Grafen zu Sternberg und Herr zu Gehmen, umbſtändlich fürkommen, wie daß aber eins zwiſchen den Wohlgebohrnen, Unſern freundlichen lieben Vettern und Gevattern, Herrn Simon, Herrn Otten und Herrn Philippen, Graffen und Edlen Herren zur Lippe, Gebrüdern, wegen Ihre, Ihre, Ihre Liebden Bruders, weyland des auch Wohlgebohrnen Herrn Hermanns, Graffen und Edlen Herrn zur Lippe, Chriſtmilder löblicher Gedächtnuß, nachgelaſſenen Antheils an Schlöſſern und Gütern, Irrung, Streit und Mißverſtändnuß erwachſen, die auch, wofern derſelben nicht bey Zeiten vorgebauet, und beygelegt, zu mehrer beſorglicher Weitläufftigkeit gerathen, und die Gemüther dadurch je länger je mehr würden zertrennet worden ſeyn, daß Wir demnach wegen der nahen Verwandnuß, aus Vetterlicher Affection, und damit durch ſolche und dergleichen Mißhelligkeiten, das löbliche Gräfliche Haus Lippe bey jetzigen ohne das ſchwierigen Zeiten, nicht in Abgang und unwiederbringlichen Schaden kommen möchte, Uns endlich mit Ihrer Unſerer Vettern Lbden Lbden allerſeits Bewilligung zum gütlichen Unterhändler eingelaſſen, und darauf unſere ſonderlich darzu deputirte, Land-Roſten, Cantzlar und Räthe, nach Lemgo abgeordnet, worhin dann auch unſere Gevattern, durch Ihre auch ſonderlich verordnete Droſten, Cantzlar und Räthe erſchienen und ankommen ſeyn, und nach zweytägiger gepflogener Handlung, ſolche Gebrechen endlich mit wohlgemelter Unſer Gevettern Beliebung, Wiſſen und guten Willen, zu Grunde componiren, vergleichen und vertragen laſſen, nemlich und alſo: Anfänglich ſoll Graff Simons Lbden die beyden Häuſſer Schwahlenberg und Oldenburg, mit allen Vorrath an Früchten und Vieh, Hoch- und Gerechtigkeiten, auch allen andern Pertinentien, wie weyland der Herr Vatter, Graff Simon, und hernach Graff Hermanns Liebden Lbden beyde hochſeelige, ſolche Häuſer eingehabt, allein haben und behalten, darentgegen aber zu contentirung Ihrer Lbden Bruders Graf Philips Jährlichen zwey tauſendt Reichs Thaler, und darüber weiters nicht, oder auch im Fall Graff Philips das Capital, ſo mit ſolchen zwey tauſent Rthlr. jährlich mit 6. pro Cento verzinſſet werden kan, zu Erhandlung eines ſtück Guths aufkündigen und abfordern würde, entrichten und erlegen, jedoch daß ſolche Haupt-Summa, oder was dafür an Gütern acquiriret wird, gleichmäßige Natur und Qualität, wie andere Gräfliche Lippiſche unbewegliche Stücken, in der Succeſſion und andern, beſage der vätterlichen Diſpoſition, haben ſoll, Imgleichen ſoll Graff Ottens Lbden das Hauß Schier ebenmäßig mit allen Vorrath, Jurisdiction, Rechten und andern Zubehörungen, wie es Graff Hermanns Lbden Hochſeeligen beſeſſen und gebraucht, zuſambt was deſſen Lbden an Silber-Geſchirr, gulden Ketten, Ringen, Kleinodien, Rüſtungen, Wehren und Waffen, Baarſchafft, und reißigen Pferden, hinter ſich verlaſſen hat, folgen, und bleiben, auch Ihre Graf Ottens Lbden von demſelben Hauſſe jährlich in die gemeine Cammer zwey tauſend Reichs-Thaler, oder wie hoch ſich daſſelbige von Jahren zu Jahren nach Gelegenheit der vätterlichen Schulden, biß zu deren gäntzlichen Tilgung belauffen wird, einlieffern, doch aber weiter nicht zu wohlgemelts Graff Hermanns Lbden abgelegener Quoten, von den vätterlichen Schulden herrührend, verbunden ſeyn, ſondern was an ſolchen Graff Hermanns Lbd. geweſenen Anſchlage über die vorberührte zwey tauſend Rthlr. noch übrig und auszuzahlen iſt, ſolches ſoll und will Graff Simons Liebden entrichten und abtragen, die Schulden aber ſo

ſo Graff Hermanns Liebden für ſich gemacht und verlaſſen, als nemblich: viertauſent Rthlr. ſollen aus gemeiner Cammer, und dann die Begräbnuß-Koſten und Beſoldung Graff Hermanns geweſenen Räthen und Reiſſigen Dienern von den dreyen Herren Gebrüdern zu gleichen Theilen bezahlet, das Acker oder Hauß-Geſind, und Diener aber, ſo bey oberwehnten Häuſern ſeyn, von Ihrem Herrn, deme ſelbige Häuſer, laut dieſer Vergleichung angefallen, ohne des andern Zuthun, befriediget und abgefunden werden; Es ſollen und wollen auch Herrn Simons und Herrn Ottens Lbd. Lbd. vorgerührter Häuſer halber, deren tradition von nechſt verwichenen Michaelis verſtanden und angefangen ſeyn ſoll, ein ander zur eviction, ſo weit Rechtens, und anderer Geſtalt nicht, verhafft ſtehen, die Superiorität und Landes-Hoheit, auch was deren allenthalben in Geiſt- und Weltlichen Sachen anhängig, anreichend, verbleibt dieſelbe bey Graff Simon, und Ihrer Liebden Erben, laut und Innhalts vorerwehnten vätterlichen Teſtaments, und darauf erfolgten Vertrag, dahin gezogen, und damit dergleichen jetzo errichte Strittigkeiten und Irrungen hinführo gäntzlich verhütet und abgeſchnitten werden mögen, ſollen alle und jede, nach dem vätterlichen errichteten letzten Willen, und brüderlichen transactionen zuvor verſchaffte oder künfftige Diſpoſitiones, donationes, alienationes und Vermachung, wie die ſeyn und Nahmen haben möchten, ohn allein, was eines jeden eroberte Baarſchafft, Früchte und Nutzungen betrifft, oder was deſſen ſonſten aus gemeiner Bewilligung geſchehen würde, nun oder in künfftig keines weges gültig, oder zuläßig, ſondern hiemit nochmals gäntzlich caſſiret, todt, verbotten, und jetzo als dann, und dann als jetzo abe und nichtig ſeyn, und da Ihren der dreyen Herren Gebrüdern einer, ohn hinterlaſſener Männlicher Leibs-Erben todts verfahren ſolte, welches GOtt zu walten, alsdann deſſen geweſene Antheil an Land und Leuten ohn einigen Abgang, Verringerung und detraction, wie die heiſſen und beſchehen möchten, auf die überbleibende, wie und welchen es, beſag offt angeführten vätterlichen Teſtaments, nach deſſen wörtlichen Einhalt gebührend verfället, verſtammet und vererbet werden, ohne Gefährde. Deſſen in Uhrkundt, und zu ſteter, feſter, unverbrüchlicher Haltunge, iſt dieſe Vergleichung darüber aufgerichtet, auch von Uns und wohlgemelden Unſern Gevettern allerſeits mit eigenen Handen unterſchrieben, und unſern anhangenden Fürſt- und Gräfl. Secreten beſtätiget worden. So geſchehen und geben, Lemgo den 27ten Monaths-Tag Januarii, Anno nach Chriſti Gebuhrt 1621.

Ernſt, Fürſt. (L. S.) **Simon, Graf und Edler Herr zur Lippe. (L. S.)** **Otto, Graf und Edler Herr zur Lippe. (L. S.)** **Philip, Graff und Edler Herr zur Lippe. (L. S.)**

(VI.)

Puncta, wie dieſelbe zwiſchen Herrn Simon Henrichen, Grafen und Edlen Herrn zur Lippe, als regierenden Landes-Herrn, ſo dann Herrn Jobſt Hermann, Grafen und Edlen Herrn zur Lippe, zum Schwalenberg Anno 1667. abgehandelt worden.

1. Bleibt es nun und in ewigen Zeiten bey dem Haus Lippe verhandenen pacto unionis und jure primogenituræ.

2. Es cediren und übergeben nichts deſtoweniger, jedoch citra conſequentiam, Herr Graff Simon Henrich, dero Herrn Vettern, und dero männlichen Leibes-Lehens-Erben, das Haus und Ambt Schwalenberg, Oldenburg und Stoppelberg, mit allen Pertinentien, (worunter Falckenhagen, und deſſen Zubehör nicht mit begrieffen) an Flecken, Dörffern, Höffen, hohen und niedrigen Jagd, Fiſchereyen, Holtzungen, Maaß, Aecker, Wieſen und Weyden, und wie es ſonſten Nahmen haben mag, ausbeſcheiden die fructus jurisdictionales, in ſpecie auch des Hoh-Gerichts, meri Imperii, und was ſonſten von dem Juribus ſuperioritatis in Geiſt- und weltlichen Sachen dependiren möchte.

3. Derogeſtalt daß Herrn Graff Jobſt Hermanns Hoch-Gräffliche Gnaden befugt ſein ſollen, aus denen Intraden und Gefällen ſolcher Aembter jährlich und jedes Jahr zu beben fünff tauſend Thaler, jetzo bey wehrenden Wittumb dero Frau Mutter, und ſelbige Gelder vermittelſt der Execution und Pfändung ein und bey zu treiben.

4. Solte aber über kurtz oder lang durch der Gräflichen Frau Wittiben tödtlichen Hintritt, oder ſonſten, derer dotalitium erleſchen, ſo fallen die fünff tauſend Thaler wiederumb zurück, alſo, daß deswegen Herr Graff Jobſt Her-

Hermann von den regierenden Herrn nicht mehr soll zu prætendiren haben, hingegen verpflichtet sich hiemit Herr Graff Simon Henrich dero Herrn Vettern alle Intraden der benannten Aembter (exceptis fructibus jurisdictionalibus, wie bey dem vorhergehenden Punct geahndet) zu Ihro und dero Gräflichen Kinder männliches Stammes Unterhalt, ohne einigen Anschlag und æstimation eins vor alle überzulassen, dergestalt, daß dieselbe solche Intraden und Gefälle erheben und nach dero Gutbefinden, so weit es ohne Beschwehr und Betruck der Unterthanen und erhebliche contradiction des pro tempore Büschoffen zu Paderborn geschehen könte, verbessern und vermelioriren mögen, zu dero Behueff dann auch alle Nachricht und Register, so viel deren beym Gräflichen Archiv verhanden, sollen communiciret werden, weilen aber einige Güter im Ambt Oldenburg von weyland Herrn Graf Simon Hochseel. Gedächtniß, an den von Oynhaussen versetzet, und von Herrn Grafen Jobst Hermann begehret worden, daß dieselbige von Herrn Graff Simon Henrich möchten reluiret werden, darauff aber wegen Mangel Vollmacht, iezo keine schließliche resolution erfolgen kan, so wolten nichts desto weniger die Räthe solchen punct Ihro gnädigem Herrn de meliori zu recommendiren nicht unterlassen.

5. Die jetzige Ambts-Bediente bleiben in ihren officiis, schweren auch zugleich Herrn Graff Jobst Hermann, und soll auch die cognitio wegen Absetzung der Beambten bey beeden Herren stehen.

6. Der Ambtmann exercirt nomine Herrn Graff Jobst Hermanns bassam jurisdictionem.

7. Es bleibet aber den gravirten Unterthanen, von solchen decretis, sententiis und anderen Beschwerden, an den regierenden Landes-Herrn, und Herrn Graffen Jobst Hermann zu provociren, zu suppliciren und zu appelliren bevor.

8. Gestalt alsdann von beeden Herren die Sache cognosciret, in Verhör gezogen, und nach Befindung die ergangene Decreta confirmiret oder reformiret, und dafern beede Herren different wären, alsdann die Acta an eine unpartheyliche Juristen Facultät sumptibus domini succumbentis verschicket werden, bey solchem procell aber dem regierenden Herrn das Directorium verbleiben solle.

9. Solte sich aber über kurtz oder lang eine vacanz wegen des Ambt-Manns-Diensts ereignen, sollen drey subjecta anfangs von dem regierenden Herrn præsentiret, und daraus vom Herrn Graff Jobst Hermann eines erwehlet, und derogestalt mit dero præsentation allemahl ins künfftige alterniret werden.

10. Es behält sich aber der regierende Landes-Herr ausdrücklich und privative bevor das Goch-Gerichte, und davon dependirende Fructus, wie bereits erwehnet.

11. Betreffend das merum Imperium, so bleibet solches gleichfalls dem regierenden Herrn, doch daß der pro tempore Ambtmann dem peinlichen Gericht, als ein adjunctus mit beywohnet, directio, Ausspruch und executio aber geschicht im Nahmen des regierenden Landes-Herrn.

12. Gleichfalls wird dem regierenden Landes-Herrn reserviret, das Jus Episcopale, und also Pastores, Schuel- und Kirchen-Bediente ein- und abzusetzen, Kirchen zu visitiren, Rechnungen einzunehmen, und was sonsten davon dependiret, es haben aber nichts destoweniger Herr Graff Simon Henrich dero Herrn Vettern erlaubet, einen Hoff-Prediger zu halten, doch mit dieser ausdrücklichen Verwahrung, daß dero Herr Vetter kein exercitium publicum einzuführen soll befugt seyn.

13. Item das Jus aggratiandi, collectandi, jedoch daß die Schwalenbergische Unterthanen über ihr contingent nicht beschweret, auch die collecten allemahl auf dem Landtage, (darzu Herr Graff Jobst Hermann mitzuziehen,) sollen beliebet werden, Item Salvi conductus, protectiones, Patenten anzuschlagen, die Landfolge (die aber nicht wider Herrn Graff Jobst Hermann, wann sie sich keiner Thätlichkeit anmassen, zu gebrauchen,) Land-Huldigung, (es soll nichts destoweniger Herrn Graffen Jobst Hermann als Erb-Herrn, das homagium zu ihren Rechten, von den Unterthanen præstiret werden,) Begleitung der Todten, Zoll- und Müntz-Gerechtigkeiten, angariarum & proangariarum, (damit aber die Schwalenbergische subditi für andern Unterthanen nicht zu belegen) und in Summa alle Actus superioritatis in Geist- und Weltlichen Sachen, nichts ausbescheiden, sie haben Nahmen wie sie wollen.

14. Es ist aber der Land-Jagden halber verglichen, daß dieselbige Ihro Hoch-Gräffliche Gnaden Herrn Graff Jobst Hermann, mit Zuthun Paderborn, auch wol verrichten mögen; Im Fall sie aber dieselben wider Vermuthen zurück halten sollten, also daß den benachbarten Aembtern durch Anwachsung schädlicher Thiere dadurch Nachtheil zugefüget werde, als dann dem regierenden Herrn freystehen soll, nach Nothdurfft damit, mit oder ohne Herrn Graffen Jobst Hermann, zu verfahren, welchen Falls auch doch Ihre Hoch-

Hoch-Gräfliche Gnaden Herrn Graff Jobst Hermann alles gefangene Wild, ohne was Paderborn davon gebühret, reserviret werden.

15. Damit aber inskünfftige das Jus primogenituræ umb so viel destomehr möge befestiget werden, so soll in des regierenden Landes-Herrn, Herrn Grafen Philipsen, Herrn Graffen Casimirs und Herrn Graffen Jobst Hermanns Hoch-Gräfl. Gnaden Nahmen bey dero iezt lebenden Käyserlichen Majestät umb die Confirmation allerunterthänigst angesuchet, dabey es von Ihnen und ihren Gräflichen Successoren pure und allerdings gelassen, den Nachgebohrnen aber ihre competenz an Gelde nach Vermögen des Landes und eines jeglichen Herrn Zustandes gereichet, auf keinerley Weisse und Wege keine weitere Division und Dismembration an Land und Leuten geschehen, und daferne deme zu wider ein oder der ander sich dessen unternehmen solte, vor null und nichtig gehalten, auch durch aller Interessenten Zuthun wiederumb cassiret, auch dawider am Käyserlichen Hoffe oder Cammer-Gericht und sonsten keine Käyserliche Processe erkannt werden, es soll aber von denen pro impetranda confirmatione juris primogenituræ nöthigen Spesen, Herr Graff Jobst Hermann exemt und befreyet seyn.

16. Und weil auch in dem Vertrag de Anno 1621. alle alienationes, dispositiones, es geschehe per testamentum, codicillum, oder donationem inter vivos vel mortis causa, oder wie es sonsten möchte verrichtet werden, vor null und nichtig werden gehalten; Also soll es dabey auch steiff und fest gelassen, und von keinem Graffen zur Lippe, demselben über kurtz oder lang contraveniret, sondern alles von Unkräfften gehalten, und was deßwegen in solchem Vertrag versehen, zum effect befördert werden.

17. Was hinc inde in den Landtages Abschieden mit genugsamer Berathschlagung, dem Lande und Unterthanen zum Besten, beschlossen, solche concluſa Patriæ verpflichtet sich Herr Graff Jobst Hermann, gleich den andern Herrn Graffen zur Lippe, zu halten, und also alle Landtages-Schlüsse, Privilegia, und andere Sanctiones pragmaticas keinesweges anzufechten, sondern dieselbe allerdings in ihrem völligen vigore zu lassen.

18. Gleicher gestalt verpflichtet sich Herr Graff Jobst Hermann, das in Händen habende codicill heraus zu geben, und sonsten dero Herrn Vettern, jedoch auf dero Kosten am Käyserlichen Hoffe, Cammergericht, oder wo es sonsten nöthig befunden wird, zu assistiren; Da nun solches zu Hintertreibung des Herrn Graffen von Sinzendorff habender Action und Anforderung würde glücklich ausschlagen, wollen alsdann Herrn Graff Simon Henrichs Hoch-Gräfl. Gnaden dero Herrn Vettern mit einer guten Discretion nach Gutbefinden Herrn Graffen Philipsen und Herrn Graffen Casimirn, auch der Deputirten von den Land-Ständen an, die Hände gehen.

19. Solte sich, das GOtt verhüten wolle, eine Feuers-Brunst auf den Gräfl. Häusern und Vorwercken erregen, daß alsdann Herrn Graffen Jobst Hermanns Hoch-Gräfliche Gnaden mit dem langen Holtz, so sonsten im Lande nicht zu bekommen, dero Herrn Vettern wolten an die Hand gehen, und bey solcher necessität dieselbige ohnweigerlich abfolgen lassen, sonsten soll das Gehöltze nicht verwüstet, sondern wohl conserviret, und es bey denen zwischen Paderborn und Lippe aufgerichteten Verträgen und Herkommen werden gelassen.

20. Es soll auch Herr Graff Jobst Hermann nicht befugt sein, in einige particular-Handelung und Tractaten mit den Fürstl. Paderbornischen sich einzulassen, ja keines Dinges sich unternehmen, welches zum præjudiz und Schmählerung dieser Grafschafft gereichen könte oder möchte, gleicher gestalt soll auch der regierende Herr nicht seyn berechtiget, einige der Grafschafft nachtheilige pacta einseitig zu machen.

21. Als aber Krafft testamentarischer disposition des weyland Hochgebohrnen Grafen und Herrn, Herrn Simons des Aeltern, Graffen und Edlen Herrn zur Lippe, am 30. Aug. 1597. errichtet, unter andern diese Aembter Schwahlenberg und Oldenburg dem weyland auch Hochgebohrnen Graffen und Herrn, Herrn Hermann, Graffen und Edlen Herrn zur Lippe, ꝛc. angefallen, nach desselbigen tödtlichen Hintritt aber, zwischen denen succedirenden Herrn Gebrüdern, Herrn Simon den Jüngern, Herrn Otten und Herrn Philippen, allen Graffen und Edlen Herren zur Lippe, in Anno 1621. am 25. Januarii verglichen, daß von solcher Erbschafft Herr Graff Simon die Häuser Schwalenberg und Oldenburg zwar haben, derselbe aber derentgegen gehalten seyn solle, dero Herrn Brudern Grafen Philippen jährlichen zwey tausend Thaler zu entrichten, so hat Herr Graff Simon Henrich sich hiemit verpflichtet, diese von dero Groß-Herr-Vattern übernommene und versprochene zwey tausend Reichs-Thaler bey Verpfändung dero Haab und Güter jährlich und alle Jahr, biß zu der in vorerwehntem Vergleich reser-

reservirten Aufkündigung aus dero Ambt Varenholtz Herrn Graff Philipen, und dero mannlichen Erben, erlegen zu lassen, zu dem Ende soll der zeitige und folgender Ambtmann daselbst einen Handschlag von sich geben, auch in sein Eyd nehmen, diese zwey tausent Thaler jährlich richtig abzuführen, und sich daran keine andere assignationes, die etwan ein oder ander Creditor ausbringen möchte, verhindern zu lassen.

22. Schließlich, als dieser Vergleich dahin angesehen, daß zwischen dem regierenden Herrn und dessen Herrn Vettern, eine sonderbahre Liebe, Affection, Intelligenz und Einigkeit möchte stabiliret und erhalten werden, als versprechen beyde Theyle, einer den andern aus Grund ihres Hertzens zu lieben, zu ehren, zu veneriren, mit Rath und That treulich beyzustehen, und also mit gesambter Hand des gantzen Gräflichen Hauses increment und Wohlstand, nach eusserstem Vermögen und Kräfften zu befördern.

Diesen abgehandelten Puncten gemäß, soll ein förmlicher Recess förderlichst verfasset (inzwischen aber wird dieses in Krafft eines beständigen Vergleiches gehalten,) von allen Herren Graffen von der Lippe unterschrieben, und auf einem offenen Land-Tage gleichsam per sanctionem pragmaticam approbiret, auch auffrichtig, ehrlich, Gräflich, und unwiederrufflich gehalten werden, inzwischen ist dieses von dem Hochgebohrnen Graffen und Herrn, Herrn Friederichen Emich Graffen zu Leiningen und Dagsburg, Herrn zu Aspermont &c. so dann Herrn Doctor Pesteln, Doctor Schwartzmeyern, und Licentiaten Theopoldo, als mediatoren, nebst dem Land-Drosten Simon Moritz von Donop, und Cantzlern Nevelin Tielhennen, unterschrieben und versiegelt worden, geschehen zum Schwalenberg, den 21. Novembr. des Eintausent Sechshundert Sieben und sechtzigsten Jahres.

Friederich Emig Graff zu Leiningen. (L.S.)
David Pestel, D. (L.S.)
Johann Christoph Schwartzmeyer, D. (L.S.)
Johannes Theopold, D. (L.S.)

Simon Moritz von Donop. (L.S.)
Nevelin Tielhenne. (L.S.)

(VII.)
Graf Philipps zu Schaumburg, Lippe und Sternberg väterliche Disposition, de Anno 1668.

Im Nahmen der allerhöchst H. Drey-Einigkeit, Amen.

WIr Phillipp, Graff zu Schaumburg, Lippe und Sternberg, bezeugen hiemit, daß nachdem Wir die flüchtige menschliche Unbeständigkeit, mit Christeiferiger Andacht erwogen, und dabey Uns erinnert, wie nach tödlichen Hintritt der Eltern unter den Kindern offtmahls grosse und zwar aus geringen Ursachen entspriessende, dennoch ihren gäntzlichen Ruin und Untergang mit sich ziehende Mißhelligkeiten sich veranlassen, und GOtt der Allmächtige uns zwey Söhne und fünff Töchter nach seinem gnädigen Willen, wofür und zugleich für alle andere uns mildiglich erwiesene Wolthaten, Wir Ihm hertzlich Danck sagen, bescheeret; Und ob wohl Wir zu unsern Kindern das gäntzliche feste Vertrauen setzen, dieselbe werden aus eigener Bewegnuß, und nach reiffer Erwegung, was für Nutzen aus der Einigkeit, dagegen was für Unheil aus der Uneinigkeit herfür wächst, und daß die Einigkeit das kleine groß, und die Uneinigkeit das grosse klein mache, das kleine Erb-Gut vorlieb nehmen, und darüber in keinen Widerwillen sich stecken, dennoch haben Wir unseren deßfalls habenden Willen, wie auch, wie wir es sonsten der Vormundschafft halber, daferne, wie zu besorgen, bey unseren Leben unsere Kinder ihre völlige Jahre nicht erreichen, gerne wollten gehalten haben, dieweil Wir annoch bey guten Verstande und völligen Kräfften des Lebens seyn, zu Papier lassen bringen, und darüber zu halten verordnen; Demnach, wenn GOtt, welchen Wir nicht weniger über unser, als über aller Menschen einen HErrn und gebietenden Herrscher erkennen, die Gesellschafft unserer Seelen und Leibes auffheben wird, befehlen Wir unsere Seele deroselben Gebern in dessen getreue Hände, der Zuversicht, GOtt der Allmächtige werde die aus menschlicher Schwachheit anklebende Fehler, durch das Verdienst Christi, in dessen Wunden Wir iezo alsdann, und dann als iezo schließen, ersetzen, und dieselbe biß an den jüngsten Tag in Abrahams Schoß verwahren, alsdann aber Leib und Seele nach seiner unerschöpfflichen Barmhertzigkeit erfreulich

freulich wiederumb vereinigen; Den Leib betreffend verordnen und wollen Wir, daß derselbe nach unsern Abschied, welchen GOtt sanfft und zu unserer Seeligkeit gedeyen, aus Gnaden verleihen wolle, unverlängt und ohn allen üppigen Pracht, in die Gräffl. Schaumburg. Begräbnus zum Statthagen niedergesetzet, und die darzu gehörigen Kosten von unseren ältesten Sohne hergeschossen werden; Demnechst, weilen die Hochgebohrne Fürstin, Frau Sophia, gebohrne Land-Gräffin zu Hessen, Gräffin zu Schaumburg, Lippe und Sternberg, unsere hertzliebste Frau Gemahlin, zeit währender Ehe, alle eheliche Liebe, Treue und Affection, uns überflüßig erwiesen, befehlen Wir unsern Kindern sampt und sonders, deroselben alle schuldige hertzliche Liebe, Ehre, Gehorsam und Observanz zu erweisen; Was deroselben von uns zur Morgen-Gabe und Wittumb verschrieben, Ihr Lbd. verschriebener massen ungehindert geniessen lassen, und darin das geringste nicht abbrechen, und werden sie dessen nicht allein für der Welt einen besonderen Ruhm, sondern daneben von GOtt dem Allmächtigen zeitlichen und ewigen Seegen hievon zu erlangen haben; Und weilen die Einsetzung eines Erben das Haupt und Grund-Werck eines Testaments ist, setzen Wir zu unseren ungezweiffelten Erben ein, unsere Söhne, Herrn Friederich Christian und Herrn Philip Ernst, und unsere Töchter, Eleonora Sophia, Johanna Dorothea, vermählte Gräfin zu Bentheimb-Tecklenburg, Hedewig Louysen, Elisabeths Philippinen, Charlotten Juliannen, jedoch unsere Töchter in rebus certis, als in denen von wegen unsers an der Grafschafft Sternberg gehabten und von uns abgetrettenen Rechtens, bey dem Hause Lippe stehenden neun tausend Rthlr. worzu unser ältester Sohn ein tausend Rthlr. aus seiner Cammer zuschiessen soll, damit eine jede zwey tausend Rthl. bekomme, und sollen unsere Töchter nach unserem Tode die Zinsen hievon geniessen auch die Haupt-Summen ihnen zustehen; Worbey Unser Wille ist, daß unsere Töchter alles, was Wir ihnen verordnet, von der einen zu der anderen vererben solle. Wenn aber Sie alle ohne Leibes-Erben versterben, alsdann soll alles, was an dieselbe von uns gekommen, auff unsere Söhne und derselben männliche Leibes-Erben verstammen. Endlich weilen vermöge des mit dem Fürstl. Hause Hessen aufgerichteten Vertrags, die Schaumburgische Ritter- und Landschafft schuldig, den gewöhnlichen Braut-Schatz ihnen zu geben, und die Stände in der Grafschafft Lippe, den Rechten nach, solches zu thun verbunden, setzen Wir unsere Töchter auch in diesem Recht ein zu Erben, und verhoffen, sie werden hiemit friedlich seyn, und diese Institution in rebus certis gelten lassen, und wenn ihnen obgedachtes entrichtet, weiterer Ansprach sich begeben.

Unsere Land und Leute (welche theils von dem Fürstl. Hause Hessen Wir zur Lehen recognosciren, theils mit einem pacto familiæ afficiret seyn,) und deren Regierung und übrige unsere Verlassenschafft betreffend, daran, so viel Wir befugt, darüber zu disponiren, setzen Wir zu Erben unsere freundlich hertzliebe Söhne, Herrn Fridrich Christian und Philip Ernst, und ruffen GOtt den Brunnen aller Gnaden an, daß Er seine Gnaden herfür quellen lasse, und über unsere Söhne ausgiesse, damit dieselben zu GOttes Ehren, dem Lehns-Fürsten zu besonderen Gefallen, den Agnaten und Anverwandten zur Erfreuung, und jedermans billigen Begnügen, was von uns hinterlassen wird, besitzen, zu dem Ende die wahre hertzliche Gottesfurcht, als ein Fundament aller Tugenden und Ursach der beständigen Glückseligkeit stets für Augen zu haben, vor allen aber der reformirten Religion, wie sie darin durch die Hülffe GOttes wohl unterrichtet werden sollen, also auch gleichwie von Uns geschehen, biß in ihren Tod beständig zugethan verbleiben, Wir dieselben ernstlich und vätterlich vermahnen, darneben der Mäßigkeit, Keuschheit und aller anderen rühmlichen Tugenden sich zu befleißigen, und alle Laster zu meiden, und immer zu gedencken, wenn ein Herr, bevorab derselbe, welcher bey der Regierung ist, sündiget, daß derselbe, über die verdienten Straffen der Sünden seine Unterthanen ergere, und zu sündigen gleichsam verleite, und also mehr als ein privatus sündige. Ihre Frau Mutter, welches Wir ihnen nun zum anderen mahl befehlen, und gleich als wenn Wirs stets gegenwärtig ihnen injungirten, wollen gehalten haben, werden sie ehren und Ihr gehorsam seyn, Ihre Schwestern lieben und deren Bestes gleich ihr eigenes befördern, die gehorsamen Unterthanen mit Sanfftmuth regieren, und für der Ruhe, Friede und Wolfarth fleissige Sorge tragen, die Ungehorsamen zwingen, und zu gehörenden Gehorsam zu bringen sich befleißigen, und alles was einer Christlichen Obrigkeit zustehet, verrichten. Wenn aber unsere Land und Leute nicht weit begriffen, und Wir selbsten erfahren, die grosse Kosten, welche bey der Regierung erfordert werden, und also, wenn unsere Söhne das Unserige gleich theilen, beyde verderben würden, und dahero nunmehr fast in alle Häuser Teutschlandes die primogenitur eingeführet; verordnen Wir auch, daß solch Erst-Geburths-

Recht bey unsern Nachkommen künfftig soll gehalten werden/und unsere posteri nicht weiter unsere Land und Leute theilen/ als wir in dieser unserer dispositiön verordnen; Worinn unsere posteri destomehr uns gehorsam seyn werden/ weilen die Schaumburgische Lande vermittelst GOttes Beystand Wir selbsten erworben/ und mit den Lippischen Güthern es in dem pacto unionis, welches Wir auffs neue mit unserer approbation bestättiget/ es schon versehen/ daß die Güther unzertheilet bey dem Aeltesten in einem jeden Hauß verbleiben/ den Nachgebohrnen aber ein Competenz, dem Vermögen nach/ an Geldern gemachet werde. Dem zu Folge unser Wille ist/ daß unser jüngster Sohn/ Herr Philipp Ernst das Haus und Ampt Alverdissen mit den Rechten/ als Wirs gehabt/ besitzen und völlig genieſſen/ und dazu Anfangs die zweytausend Rthlr. welche uns von wegen unseres in Gott verstorbenen Bruders Herrn Graff Hermans an uns vererbeten Portion zugefallen/ und Wir durch eine perpetuirliche Assignation beym Ampte Varenholtze jährlich zu erheben haben/ daneben Sechshundert dreyßig Thaler/ welche unsers Vettern Herrn Graff Casimirs Lbden jährlich uns zu geben verpflichtet seyn/ gestalt solche Jura selbige nach unsern tödtlichen Hintritt zu gebrauchen/ wie Wir selbst befugt gewesen/ hiemit cediren; Hierneben verordnen Wir/ daß wenn unser hertzliebste Frau Gemahlin aus dieser Zeitlichkeit abgefordert würde/ aus des Ampts Statthagen geredesten Gefällen/ unserm Sohn/ Herrn Philips Ernst Eintausend Rthlr. jährlich gegeben werden/ und der p. t. Amptmann daselbst/ zu derselben Erlegung sich eydlich verbinden soll; Verordnen zugleich/ daß wenn derselbe bey seinem älteren Bruder sich auffzuhalten Belieben tragen würde/ alsdann seine Persohn von Kost-Geld frey sey/ seine Diener aber selbiges/ wie auch er für seine Pferde den Habern und das Heu/ zahlen soll/ und setzen Wir gedachten unsern jüngeren Sohn Philip Ernst hiemit ein/ zu einem Erben unsers Amptes Alverdissen und obgedachten jährlichen Gefällen/ und wollen zugleich/ daß von unsern älterem Sohn unserm jüngern ein Service zu kauffen/ drittehalb tausend Rthlr. daferne Wir bey unserm Leben solches ihme nicht machen lassen/ ihm baar erlegen; Was sonsten zu des Hauses Alverdissen meublirung gehöret/ dasselbe wollen Wir selbsten dahin verschaffen; Ferner testiren Wir/ daß wenn die hundert tausend Rthlr. womit die Stände des Fürstenthumbs Callenberg Uns verhaftet/ eingetrieben werden/ davon 20000. Rthlr. gemeltem Unserm Sohn Herr Philip Ernsten zufallen sollen; wenn aber an denen etwas abgehen würde/ solches auch pro rata unserm Sohn abgehe/ und wünschen/ daß unser Sohn dieses bey gesunden Leibe in wahrer Gottesfurcht und erwünscheten Zustande viel Jahr über genieſſe/ auch Glück und Geschickligkeit erwerbe/ diese unsere Verlassenschafft zu verbesseren; In übrigen allen aber/ was uns gehöret/ es sey Lehn oder Erb/ setzen wir zum Erben ein unseren Sohn/ Herrn Friederich Christian/ und wollen/ daß er/ wenn diese unsere Verordnung im übrigen erfüllet/ alles habe/ besitze und gebrauche/ allermassen Wir selber es gehabt/ besessen und gebrauchet; Beschweren ihn aber hiemit/ daß er als ein Universal-Erb/ die etwan nachstehende Diener-Besoldung und unsere Schulden und Beschwerden abführe/ auch von denen bey den Calenbergischen Land-Ständen ausstehenden hundert tausend Rthlr. wenn sie völlig einkommen/ 20000. Rthlr. den Armen zuwende/ und im Statthagen im Closter ein Armen-Haus stiffte/ wenn aber diese Summa nicht völlig zu erhalten/ soll daran/ gleichwie bey dem vorigen gedacht/ ebenmäßig abgehen; Und worinn Wir unsere Söhne zu Erben vorgedachter massen einsetzen/ dasselbe wollen sie mit guten angenehmen Willen annehmen/ und bey einem gottsfürchtigen Leben gebrauchen. Solte aber einer von ihnen/ ohne Leibes-Erben versterben/ soll/ was wir ihnen an Silber-Geschirr/ Tapezereyen/ Creditis, Groben Geschütz und unbeweglichen Güthern hinterlassen/ auff den überlebenden oder dessen männlichen Leibes-Erben verstammen/ wenn aber von unsern Söhnen Töchter hinterbleiben und keine Söhne/ sollen dieselbe die Halbscheid von denen von uns hinterlassenen Creditis zu erben haben. Wenn aber unsere eingesetzte Erben sowohl unsere Söhne/ als unser Töchter annoch minderjährig seyn/ und anderer Regierung nöthig haben/ aber zu der Hochgebohrnen Fürstin/ Frau Sophien gebohrne Landgräffin zu Hessen/ Gräffin zu Schaumburg/ Lippe und Sternberg/ ꝛc. unser hertzlieben Hochgeehrten Frau Gemahlin Wir uns versicheren/ daß Sie unser Kinder bestens leisten und thun werde/ wollen Wir ihr Lbd. zu unserer Kinder Vormünderin verordnet und gebeten haben/ den Vormündlichen Eyd abstatten zu lassen/ und die Regierung sowohl mit Vertreten unserer Kinder Rechte/ als mit administration der Justiz, Einnahme der Rechnung/ Bestellung des Hoffes/ Erziehung der Kinder/ und Verrichtung alles dessen was sich gebühret/ führen; Solten aber Ihr Lbd. ehe und bevor unsere Kinder ihre vogtbahre Jahre erreichen/ welches GOtt gnädig verhüten wolle/ ablebig werden/ oder die Last der Vormund-

Vormundschafft allein zu tragen/ Bedencken haben/ auff solche Fälle setzen Wir zu Vormundern die Hoch-Wohlgebohrne Graffen/ Herrn Moritz/ Graffen zu Bentheimb-Tecklenburg/ Limburg und Steinfurt/ und Herrn Casimirn/ Grafften und Edlen Herrn zur Lippe ꝛc. unsere vielgeehrten Herren Vettern und Gevatteren/ und ersuchen Ihr Ihr Lbd. Lbd. die Vormünder Last auff sich zu nehmen/ auch bey Vormündlicher administration unserer Hochgeehrten Frau Gemahlin auff Anhalten Ihr Lbd. mit Rath und That beyzuspringen; Und solte unser Frau Gemahlin Lbd. es für nöthig ansehen/ mit mehrerm Beystand sich und unsere Kinder zu verwahren/ ist an den Durchleuchtigen Hochgebohrnen Fürsten/ Herrn Hanß Georg/ Fürsten zu Anhalt/ Graffen zu Ascanien/ Herrn zu Bernburg und Zerbst ꝛc. unsere gehörige Bitte/ den Nahmen und Mühe eines tutoris honorarii anzunehmen/ und unser Kinder Bestes dabey möglichst zu vertretten. Damit aber die Regierung/ und was deroselben anhänget/ desto besser verwahret werde/ ist unser beständiger Wille/ daß unsere Hochgeehrte Frau Gemahlin/ neben unseren Sohn und Töchtern/ biß unser Sohn sich verheyrathen/ und die Regierung antretten wird/ allhier zu Bückeburg beysammen bleiben/ jedoch soviel möglich die Hoff haltuug einziehen/ und unseres Sohnes Vormögen verbessern; Damit auch unsere Töchter Kleidung und Unterhalt/ wie auch/ wenn sie zu heyrathen gelangen solten/ der Aussteuer halber kein Unlust künfftig veranlasset werde; wollen Wir/ daß so lange unsere Töchter unverheyrathet bleiben/ und bey unser hertzliebsten Frau Gemahlin oder bey unserem Sohn sich auffhalten werden/ einer jeden eine Magd und ihnen insgesamt eine Jungfer und Laquey gehalten/ und daneben zu Kleidung und behuffigen Ausgaben einer jeden zweyhundert Rthl. gegeben werden/ wenn sie aber an anderen jedoch beliebigen Oertern auff Rath der Anverwandten/ oder auff den so genanten Schaumburgischen Hoffe in Minden/ welchen Wir hiemit darzu expresse verordnen/ daß unsere Töchter/ so lange auch eine davon im Freulein-Stande bleibet/ und auff denselben Lust zu wohnen hat/ sie ihre Wohnung darauff haben sollen/ sich werden auffhalten/ jährlich jede 300. Rthlr. aus den Geredesten zu heben haben solle. Betreffend aber die Aussteur/ verordnen Wir an statt und zu Behuff derselben die 10000. Rthlr. welche Uns die Holsteinische Land-Räthe schuldig/ dergestalt/ daß sobald als nach unseren Absterben unsere vier Töchter/ als Eleonora Sophia/ Hedwig Louyse/ Elisabeth Philipina/ und Charlotta Juliana/ die Zinse zu gleichen Theilen davon zu genieſſen haben sollen/ und weñ von denenselben eine heyrathen wird/ dieselbe davon 2500. Rthlr. wegnehme/ worzu Unser ältester Sohn/ damit eine jegliche zur Zeit der Heyrath 3000. Rthl. zu gewarten habe/ einer jeden 500. Rthl. zu schiessen. Was sodann von den 10000. Rthl. so offt eine von denselben zu heyrathen gelanget/ noch übrig seyn wird/ dem Uberbleibenden und Unverheyratheten erblich/ wie obgedacht/ unter den Zinsen verbleiben solle. Da aber die mehrberührte 10000. Rthl. nicht völlig/ sondern weniger davon auffkommen solte/ daß sodann die vorgedachte 500. Rthl. allemahl in soweit erhöhet werden sollen/ biß die 3000. Rthl. ergäntzet/ oder aber/ da dieselbe/ den unverhofften Fall gesetzet/ gar zurück bleiben solten/ ist unsere Verordnung/ daß auff sothanen Fall/ aus unseres ältesten Sohnes Cammer einer jeden Tochter zur Aussteuer zweytausend Rthl. gegeben werden/ und ist dieses unser beständiger letzter Wille: Jedoch behalten Wir Uns zuvor denselben zu ändern und zu erklähren/ und dafern an dieser unser Verordnung eine Gebrech oder Mangel erfunden werden solte/ daß dieselbe nicht als ein Testamentum solenne gelten könne/ wollen Wir/ daß sie als eine Dispositio inter liberos, testamentum nuncupativum, codicill, fideicommissum, Epistola, aut quævis alia ultima voluntas gelte; Zu dem Ende Wir nicht allein diesen unsern Libell und letzten Willen mit eigener Hand unterschrieben und untersiegelt/ auswendig mit Unserer Hand und Pettschafft bestättiget; sondern auch die hiernach gesetzten Zeugen zusammen lassen ruffen/ und ihnen/ daß hierinn unser letzter Wille verzeichnet/ angezeiget/ und sie denselben zu unterschreiben und untersiegeln/ und ferner Ihre Subscriptiones und Sigille zu recognosciren gebetten/ auch einen Notarium dieses alles anzuhören und zu sehen requiriret. So geschehen auf unserem Schlosse Bückeburg den 3. Februar. Anno 1668.

(L. S.) **Philip/ Graff zu Schaumburg/ Lippe und Sternberg.**

Daß hierin mein letzter Wille verständig und vorbedächtig verfasset/ bezeuge Ich hiemit

(L. S.) **Philip/ Graff zu Schaumburg/ Lippe und Sternberg.**

Folgen die Unterschrifften sieben Testaments Zeugen/ etlicher von Adel/ auch gelehrter Räthe und anderer/ sampt derselben Siegeln.

(IIX.)

Käysers Josephi Confirmation des Juris Primogenituræ im Gräflichen Lippischen Hause, de Anno 1706.

WIr Joseph, von GOttes Gnaden erwehlter Römischer Käyser, zu allen Zeiten Mehrer des Reichs, in Germanien, zu Hungarn, Böheimb, Dalmatien, Croatien und Sclavonien König, Ertz-Hertzog zu Oesterreich, Hertzog zu Burgund, zu Braband, zu Steyer, zu Cärndten, zu Crayn, zu Lützenburg, zu Württenberg, Ober- und Nieder-Schlesien, Fürst zu Schwaben, Marggraff des Heyl. Röm. Reichs zu Burgau, zu Mähren, Ober- und Nieder-Laußnitz, Gefürsteter Graff zu Habspurg, zu Tyrol, zu Pfirdt, zu Kyburg und zu Görtz, Landgraff in Elsaß, Herr auf der Windischen Marck, zu Portenau und zu Salins ꝛc. Bekennen öffentlich mit diesem Brieff, und thun kundt allermänniglich, daß uns der Edle, unser und des Reichs lieber Getreuer, Friderich Adolph, regierender Graff und Edler Herr zur Lippe, eine Confirmation oder Bestättigungs-Brieff, über den Vor- oder Erbgang der Erst-Geburths-Gerechtigkeit der Grafschafft Lippe, so von weyland unserm geehrtesten Herrn und Vattern, Käyser Leopold dem Ersten, Hochseeligster Gedächtnuß, unterm Dato Wien, den 26. Tag Monats Julii, des längst verwichenen 1693sten Jahrs ertheilet worden, in glaubwürdigen Form fürbringen lassen, der von Wort zu Worten hernach geschrieben stehet, und also lautet:

Inseratur Confirmatio.

Und darauff Uns vorgemelter Friederich Adolph, regierender Graff und Edler Herr zur Lippe, unterthänigst angeruffen und gebetten, nachdem Kraft Erst-Geburths-Gerechtigkeit die Regierung der Grafschafft Lippe Jure successionis auff ihn legitime erwachsen, daß auch Wir, als jetzt regierender Römischer Käyser, ihm vorinserirten Confirmation, und respective Concessions-Brief über besagte Erst-Geburths-Gerechtigkeit, zu desto mehrerer Besteiff- und Bekräfftigung derselben zu confirmiren und zu bestättigen, gnädigst geruhen wolten; Deß haben Wir angesehen, solch sein Fridrich Adolphen regierenden Grafen und Edlen Herrn zur Lippe demüthig zimbliche Bitte, auch die angenehme, getreue, gehorsame, willige und ersprießliche Dienste, so unsern Vorfahren am H. Röm. Reich, Römischen Käysern und Königen, die Graffen zur Lippe, zu Kriegs- und Friedens-Zeiten, gantz treulich erzeuget und bewiesen, und uns der Friderich Adolph, Graff und Edler Herr zur Lippe hinfürder nicht weniger zu thun gehorsamb erbiethig ist, auch wohl thun mag und soll, und darumb mit wohlbedachtem Muth, gutem Rath und rechten Wissen, obeinverleibten Confirmation- und Concession-Brieff über dem Vor- oder Erbgang der Erst-Geburths-Gerechtigkeit, und was dem mehrers anhängig, in allen seinen Worten, Clausulen, Puncten, Articulen, Inhalt, Meinung und Begreiffungen, als Röm. Käyser, gnädigst erneuert, confirmirt und bestättiget, thun das, erneuren, confirmiren und bestättigen denselben auch von Röm. Käyserlicher Macht, Vollkommenheit hiermit wissentlich, in Krafft dieses Briefs, was wir daran von Rechts- und Billigkeit wegen confirmiren und bestättigen sollen und mögen, und meynen, setzen und wollen, daß obenberührter Confirmation- und Concession-Brieff, in allen und jeden seinen Worten, Puncten, Clausuln, Articuln, Inhalt, Meinung und Begreiffung, kräfftig und mächtig seyn, stet, fest und unverbrüchlich gehalten und vollzogen werden, und offtgedachter Graff Friderich Adolph zur Lippe, und dessen Erstgebohrne männliche Leibes-Lehens-Erben, sich dessen alles seines Inhalts freuen, gebrauchen, geniessen, und gäntzlich darbey bleiben sollen, von allermänniglich ungehindert, doch Uns und dem Heyl. Reich, an Unserer Obrigkeit und sonst männiglichen an seinen Rechten und Gerechtigkeiten unvergriffen und unschädlich, und gebiethen darauff allen und jeden Chur-Fürsten, Fürsten, Geist- und Weltlichen, Prälaten, Graffen, Freyen, Herren, Rittern, Knechten, Land-Voigten, Haubt-Leuthen, Vicedomben, Vögten, Pflegern, Verwesern, Ambt-Leuthen, Landt-Richtern, Schultheissen, Burgermeistern, Richtern, Räthen, Burgern, Gemeinden, und sonst allen andern Unsern und des Reichs Unterthanen, was Würden, Standes oder Wesens die seyn, ernst- und festiglich mit diesem Brieff, und wollen, daß sie mehrgedachten Friderich Adolphen, Graffen und Edlen Herrn zur Lippe, und dessen Erstgebohrne männliche Leibes-Lehens-Erben, an solcher obbeschriebenen Confirmation und Concession, auch dieser unserer Käyserlichen Confirmation und Bestättigung, nicht hindern noch irren, sondern sich dessen geruhiglich freuen, gebrauchen, geniessen, und gäntzlich darbey bleiben lassen, darwider nicht thun, noch das jemands andern zu thun verstatten, in keine Weiß noch Wege, als lieb einem jeden seye, Unser und des Reichs schwehre Ungnad und Straffe, und darzu die Poen, in obberührter

berührter Confirmation und Concession begriffen, nemlich 50. Marck löthiges Goldtes zu vermeyden, die einjeder, so offt er freventlich hierwider thät, uns halb in unser und des Heil. Röm. Reichs Cammer, und den andern halben Theyl vielbesagtem Friderich Adolphen, Graffen und Edlen Herrn zur Lippe, und dessen erstgebohrnen mannlichen Leibes-Lehens-Erben, unnachläßig zu bezahlen, verfallen seyn solle. Mit Uhrkunth dieses Brieffs besiegelt mit unserm Käyserlichen anhangenden Insiegel. Der geben ist, Wienn, den 18. Maji 1706.

* *

Von den Grafen zu Erpach.

(I.)

Käysers Ludovici Pii Brieff, Krafft dessen er Eginhardo, und seiner Gemahlin Immæ, von welchen die Grafen zu Erpach herstammen sollen, den Orth Michlenstatt mit seinen Pertinentien, und anders mehr geschencket, de Anno 814.

In Nomine Domini Dei & Salvatoris nostri Jesu Christi.

LUdovicus divina ordinante providentia Imperator Augustus. Imperatoriæ celsitudini moris est, fideliter sibi famulantes donis multiplicibus atqve honoribus ingentibus honorare atqve sublimare. Proinde nos morem parentum nostrorum, regum videlicet prædecessorum nostrorum seqventes, libuit celsitudini nostræ fidelem qvendam nostrum, nomine Enhardum, de qvibusdam rebus proprietatis nostræ honorare, atqve in sui juris potestatem liberalitatis nostræ gratiam conferre. Nec immerito, qvippe cum & fidelitatis obseqvio & obedientiæ devotione, hoc apud serenitatem nostram digne mereatur adipisci, qvi totis nisibus usqve qvaqve nostro servitio, nostris jussionibus fideliter parere studet. Inde noverit experientia atqve utilitas omnium fidelium nostrorum, tam præsentium qvam & futurorum, qvia concessimus eidem fideli nostro Enhardo, nec non & conjugi suæ Immæ, in partibus Germaniæ locum, qvi vocatur Michlenstatt, in sylva, quæ vocatur Odonevvald, in cujus medio est basilica lignea modica constructa, de qua in omnem partem qvaqva versus pertinent ad eundem locum inter Campum & sylvam Leugæ duæ, id est, rasta una. Intra cujus mensuræ complexum manent præsenti tempore servi nostri proprii XIIII. cum uxoribus suis & filiis. Præter hos sunt in eodem loco inter masculos & fœminas mancipia qvadraginta. Hunc locum cum terminis suis sub integritate & mancipiis suis, nec non & villam, quæ dicitur Muhlinheim, qvæ est in pago Moynecgauve sita super ripam fluminis Moyni, qvæ qvondam Drogonis Comitis possessio fuit, & habet basilicam parvam muro factam, in qva villa sunt mansi XVIIII. & servi præsenti tempore manentes cum uxoribus & liberis numero XIII. seu & in altera villa, eodem vocabulo, super eundem fluvium, qvæ vocatur inferior Mulinheim, in qva sunt mansi IIII. & servi manentes totidem cum uxoribus & parvulis, qvi pertinent ad superius dictam villam. Hanc villam, id est, superiorem Mulinheim cum appenditiis suis & mancipiis propriis ad eam pertinentibus, & hæc omnia supra scripta cum ecclesiis, villaribus, domibus, mancipiis, sylvis, terris, pratis, pascuis, aqvis, aqvarumve decursibus, cultum & incultum, cum omnibus adjacentiis & appenditiis, otum & ad integrum, prædicto fideli nostro Enhardo, & conjugi ejus Immæ, in proprium per hanc nostræ donationis autoritatem concessimus. Ita videlicet, ut qvicqvid ab hodierna in futurum, de prædictis rebus & locis vel de his, qvæ ad eas pertinent, jure hæreditario facere voluerint, in omnibus potiantur arbitrio faciendi, & nullus qvislibet ex fidelibus sanctæ Dei Ecclesiæ nostris, de præscriptis rebus, memorato fideli nostro & conjugi suæ a nobis concessis aliqvid abstrahere aut minuere tentet: sed liceat eis ipsas res qviete habere & possidere, & cui voluerint, jure hæreditario relinqvere. Et ut hæc autoritas largitionis nostræ per curricula annorum inviolabilem atqve inconvulsam perpetuo obtineat firmitatem, & a fidelibus nostris tam præsentibus qvam & futuris, seu etiam a successoribus nostris a nobis facta verius certiusqve credatur, eam manu propria supter firmavimus, & annuli nostri impressione signari jussimus.

Signum H. Ludovici Serenissimi Imperatoris.

Helisachar recognovi, data III. Idus Januarii, Anno Christi propitio, primo Imperii Domini Ludovici piissimi Imperatoris Augusti, Indictione VII. Aqvisgrani in Palatio regio, in Dei nomine feliciter. Amen.

SVPPLEMENTA
Zu den Grafen zu Hohenlohe.

(I.)

Käysers Garoli IV. Privilegium, welches er Herrn Lutzo von Hohenlohe über den Zoll und das Geleit zu Geylichsheim und Einersheim Anno 1349. ertheilet.

WIr Carol von GOttes Gnaden Röm. König, zu allen Zeiten Mehrer des Reichs und König zu Böheim, ꝛc. Bekennen öffentlich mit diesem Brieff, und thun kund allen den, die ihn sehend, hörend oder lesend, daß wir angesehen haben, den getreuen, steten und willigen Dienst, den Uns und dem Reich der Edle Lutze von Hohenloe, unser lieber Getreuer, offt ohnverdrossendlich gethan hat, und noch thun soll und mag, in künfftigen Zeiten, davon haben Wir Ihm die Gnad gethan, und thun auch von Unserm Königl. Gewalt, mit diesem Brieff, daß Er und seine Erben fürbaß ewiglich den Zoll und das Glait beyderseits in den zweyen Dörffern zu Geylichsheim bey Aub gelegen, und auch zu Eynersheim unter Speckfeldt in aller der Weise, und mit allem dem Nutz- und Rechten, als hernach geschrieben stehet, uffheben, haben und niessen sollen, des ersten von einem jeglichen Pferd, sonderbar das mit Gewand gehet, und sein gantz Ladunge ziehet, sollen und mögen sie nehmen und haben, 6. Schilling Heller, und von aller Krämerey, und das Krämerey heisset, soll ein jeglich Pferd, das seinen gantzen Last ziehet, geben 3. Schilling derselben Heller, darzu von jedem Pferd, das mit Kupffer, mit Ertzen oder mit geschmiedten Eisen seinen gantzen Last ziehet, sollen und mögen sie nehmen 18. Heller, auch mögen sie von einem jeglichen Pferd, das sein Ladung ziehet, mit Schien-Eisen, mit Pech oder Unschlicht nehmen 9. Heller, und darzu von jeden Pferd, das Cordwan oder Leder zeucht, 3. Schilling Heller, aber von der Scheiben Saltz einen Pfenning oder zwey Heller, und von dem Eymer Wein auch einen Pfenning oder zwey Heller, und den vorgeschriebenen Zoll und Glaite geben Wir dem obgenannten Lutz von Hohenloe und seinen Erben, von unserm Kön. Gewalt ewiglich zu besitzen und zu niessen; Davon gebiethen Wir allen unsern und des Reichs lieben getreuen Geist- und Weltlichen Fürsten, Grafen, Freyen, Herren, Rittern, und Knechten, darzu Bürgern in allen Unsern und des Reichs Städten, wie die genant, oder wo die gesessen sind, festiglich und ernstlich, bey unsern Hulden, daß sie den obgenannten Lutzen von Hohenloe, noch seine Erben an den vorgeschriebenen unsern Gnaden mit keinen Sachen oder in keinen Weg hindern noch irren, sondern sie darzu fördern und ihn beholffen seyn, ob Ihm jemand dran wieder seyn wolte, als lieb ihn Unser und des Reichs Huld sepe zu behalten. Und darüber zu Urkund geben Wir Ihn diesen Brieff, versiegelt mit Unserm Königl. Insiegel. Der geben zu Speyer ist nach Christi Geburth 1349. Jahr, am nechsten Dienstage vor S. Matthæus Tag in dem vierdten Jahr Unserer Reiche.

(II.)

Käysers Caroli IV. Privilegium, vor Herrn Götzen von Hohenlohe, Krafft dessen ihm zu Bratt uf dem Mäyn, zu Leimbach, zu Aue und zu Ostheimb unter Gallenau gelegen, einen Zoll aufzuheben und zu nehmen vergönnet worden, de Anno 1376.

WIr Carl von Gottes Gnaden Röm. Käyser, zu allen Zeiten Mehrer des Reichs, und König zu Böheim ꝛc. Bekennen und thun kund öffentlich mit diesem Brieff, allen denen, die ihn sehen oder hören lesen, daß Wir haben angesehen getreue und nütze Dienste, die Uns und dem Reiche der Edle Götze von Hohenlohe Unser und des Reichs lieber Getreuer, offt gethan hat, täglichen thut und noch thun soll und mag, in künfftigen Zeiten, und haben Ihm darum die nachgeschriebene Gnade gethan, und thun Ihm auch Krafft diß Briefs, daß er solle und mag an den nachgeschrieben vier Städten einen Zoll uffheben und nehmen, zu dem ersten zu Brait uff den Main, zu Leimbach, zu Aue, und zu Ostheimb unter Gallenau gelegen, von jeden Aymer Weins zween Heller, und von jeglichen Wagen, der da Gewand oder ander Kauffmanschafft hinab oder herwieder beruff führt, von jedem Pferd ein Schilling Heller; und gebiethen darumben allen Fürsten, Geistlichen und Weltlichen, Grafen, Freyen, Herren, Rittern, Knechten, Städten, Gemeinden, Amptleuthen, und allen andern unsern und des Reichs lieben Getreuen und Unterthanen daß Sie den vorgenanten Götzen an den ehgenanten

nanten Unsern Gnaden nicht hindern oder irren sollen, in keine Weise, sondern Ihn dabey geruhiglich lassen bleiben, doch soll die vorgenant Unser Gnad wehren bis an Unser Widerruffen. Mit Urkund diß Briefs versiegelt mit Unsern Käyserl. Majestät Insiegel, der geben ist zu Nürnberg nach Christus Gebuhrt 1376sten Jahr, am nechsten Sonnabend nach Unserer Frauen Tage, als sie gebohrē ward, Unser Reich in den 31. und des Käyserth. in den 22. Jahre.

* * ◦ * * * * ◦ * * * * * * * * * * *

SVPPLEMENTA
Zu den Herrn Erb-Schencken zu Limburg.

(I.)

Vergleich zwischen dem Herrn Schencken Waltern zu Limburg, und Herrn Gottfried von Hohenlohe, Krafft dessen diesem letzten die Burg Schenckenberg und anders mehr, wie auch einige Würtzburg- und Bambergische Lehn-Stücke abgetreten worden, de Anno 1327.

ANno Domini millesimo ducentesimo trigesimo septimo mense Majo X. indict. Ego Waltherus Pincerna de Limburg per præsens scriptum notum facio universis quod pro sedanda discordia, quæ orta erat inter me ex una parte, & Dominum Gothofredum de Hohenloe ex altera, occasione dissensionis ortæ inter Dominum meum Friedericum Rom. Imperatorem semper Augustum, Jerusalem & Siciliæ Regem, & Regem Henricum, Filium suum, dedi eidem Gothofrido Castrum meum Schenckenberg, proprietatem meam in Waltmanshofen & Curiam in Riedheim, præterea resignavi bona, quæ tenui in feudum ab Episcopo Herbipolensi in Riedheim & Wolfigshausen: & bona quæ tenui in feudum ab Episcopo Babenbergensi in Biberein, & dicto Domino Gothofrido concedi, rogavi, præterea firmiter ei promisi, quod ubicunque sibi placuerit, de bonis meis ei debeam dare & assignare quæ valeant annuatim viginti libras Herbipolensis Monetæ. Insuper assecuro Dominum meum Fridericum Rom. Imperatorem prædictum & Regem Conradum filium suum, quod nunquam ab ipsorum Mandatis & beneplacitis recedam, & nunquam in aliquo Contrarius Eis ero: assecuro insuper Dominum Gothofridum & Dominum Conradum, fratres de Hohenloe & filios ipsorum de vita, membris, terris, communi honore ipsorum, & quod nunquam malum ipsorum procurabo, per me vel interpositam personam publice vel privatim, per occasionem, malam Captionem, vel etiam securitatem aliquam contra eos faciam, quod contra me legitimè probari possit, obligans me, quod si contra aliqua prædictorum fecero, ex tunc sim exlex, quod vulgari dicitur Ehrloß und Recht-Loß, & quod omnia bona mea, tam propria quam feudalia, vacent collatione Domini Imperatoris, & feuda, quæ ab aliis Dominis teneo, revertantur ad ipsos & prædicta omnia juramento coram Domino Imperatore confirmavi, ad cujus rei memoriam hoc præsens scriptum fieri feci, sigillo proprio roboratum: Ad majorem cautelam & confirmationem prædictorum supplicavi Domino meo Imperatori, utfactum meum, sicut superius est expressum, appensione Sigilli sui confirmare de sua gratia dignaretur. Actum Ulmæ Anno Mense & Indictione præscriptis.

(II.)

Käysers Caroli IV. Diploma, worinn er Herrn Wilhelm von Hohen-Rechberg und Herrn Gebhard von Rechberg, Gevettern, zu Herrn Contze Schenckens zu Limburg Kinder Vormündern bestätiget, de Anno 1377.

WIr Carl von Gottes Gnaden Röm. Käyser, zu allen Zeiten Mehrer des Reichs und König zu Böheimb, ꝛc. Bekennen und thun kund offentlich mit diesem Brieff, allen denen, die ihn sehen oder hören lesen, daß wir als ein Röm. Käyser zu solchem empfehlen, als etwan Contze Schencke von Limburg, unser lieber Getreuer, dieweil er lebte, Wilhelm von Hohen-Rechberg und Gebhard von Rechberg Gevettern, unsern lieben Getreuen, die Vormundschafft seiner Kinder empfohlen hat, unsern guten Willen und Gunst gethan und geben haben, und empfehlen auch von neuen den obgenante Wilhelm und Gebharden solche Vormund-

mundschafft, von Käyserl. Mächte Vollkommenheit, in Krafft diß Brieffs, also daß sie als Vormunde der vorgenanten Contzen Kinder verwesen, und vorstehen sollen, als lange daß sie zu ihren vollkommen Jahren kommen, und senden auch den vorgenanten Vormunden Wilhelm und Gebharden bey dem Edlen Conrad von Hornheim unsern lieben Getreuen alle solche Lehen, die derselbe Contze Schenck von uns und dem Reich gehabt und besessen hat, und geben ihn vollkommen Gewalt und Macht, solche Lehen mit sambt den Kindern, Vesten, Zollen, Glaiten, Wildbahnen und Gütern, und die Vormundschafft zu versprechen, zu vorstehen und zu verwesen, als lang daß dieselben Kinder zu ihren Jahren kommen, doch also bescheidentlichen, daß dieselben Vormunden solche Lehen gen uns, unser Nachkommen an dem Reiche, Röm. Käysern und Königen und dem Reich erkennen, und uns damit in Vormunds-Weise dieselbe Zeit gehorsam und gewarten seyn sollen, als sie billigen pflichtig seyn zu thun. Mit Urkund diß Brieffs versiegelt mit unser Käys. Majestät Insiegel, geben zu Tagermünd nach Christi Geburth dreyzehen hundert Jahr, und darnach in den sieben und siebenzigsten Jahren an der Uffarth Tage unsers Herrn, unser Reiche in dem ein und dreyßigsten und des Käyserthums in dem drey und zwanzigsten Jahre.

(III.)

Käysers Ruperti Lehn-Brieff vor Herrn Friedrich Schencken zu Limburg, de Anno 1401.

WIr Ruprecht von Gottes Gnaden Röm. König, zu allen Zeiten Mehrer des Reichs, ꝛc. Bekennen und thun kund offenbahr mit diesem Brieff, daß wir han angesehen, fleißige und redliche Gebeth, des Edlen unsers lieben getreuen Friederichs Schencken, Herrn zu Limburg, und nemliche Dienste und Treue, als uns und dem Reiche derselbe Friederich gethan hat, und in künfftigen Zeiten thun soll und mag, und haben darumb mit wohlbedachten Muthe, guten Rathe unserer Fürsten, Edlen und Getreuen, Ihme und seinen Erben, unsern besondern Gnaden, alle und jegliche ihre Wildbahn, Schenck-Ambte, Mannschafft und Lehenschafft, die sie von uns und dem Reich zu Lehen hand, mit allen ihren Rechten und Zugehörungen, gnädiglich geliehen, und leyhen die ihn in Krafft diß Brieffs von Röm. Käyserlicher Mächte zu haben, zu halten, zu besitzen, und der zu geniessen, in aller der Maaße, als sie die bißhero gehabt, verbracht und besessen haben. Wann der obgenant die auch von uns als ein Römischen Könige seinen rechten Herrn recht und redlich nach des Heil. Röm. Reichs Gewohnheit empfangen, und uns davon gebuldet, gelobt und geschworen hat, als unser und des Heil. Reichs Edelmanne pflichtig seyn zu thun; Wir bestättigen ihn auch alle und jegliche ihre Privilegia, Handveste und Briefe, die ihre Altfordern und sie von Röm. Käysern und Königen, unsern Vorfahren an dem Reich, redlich erworben, und hergebracht haben, und meinen und wollen in Krafft diß Brieffs und Röm. Königl. Mächte, daß dieselben Briefe in allen ihren Puncten, Meinungen und Begriffen, stete, gantze und unverruckt gehalten werden und bleiben sollen, gleicher weiß, als ob sie hierinnen, von Worten zu Worten eigentlich geschrieben wären. Urkund diß Brieffs versiegelt mit unser Königl. Majestät anhangenden Insiegel. Geben zu Nürnberg uff den Sontag nach unsers Herrn Auffahrts-Tag in dem Jahr als man zahlt nach Christus Gebuhrt tausend vierhundert und ein Jahr, unsers Reichs in dem ersten Jahr.

(IV.)

Käysers Sigismundi Lehen-Brieff vor Herrn Friedrich Schencken zu Limburg, über diejenige Reichs-Lehen-Stücke, so der verstorbene Herr Hanß zu Hohenlohe zu Lehen gehabt, de Anno 1412.

WIr Sigmund von Gottes Gnaden Röm. König, zu allen Zeiten Mehrer des Reichs und zu Ungarn, Dalmatien, Croatien ꝛc. König ꝛc. Bekennen und thun kund offenbahr mit diesem Brieff, allen den, die ihn sehen oder hören lesen, wann der Edel Hanß von Hohenloe seel. von dieser Welt geschieden ist, und an uns bracht ist, daß er etlich Lehen von dem Reich gehabt habe, die uns als einen Röm. König und demselben Reich ledig worden seyn, und wann wir doch klärlich und eigendlich nicht unterweist seyn, ob das also ist, oder wo solche Lehen gelegen, oder woran die seyn, und wann wir uns zu dem Edlen Friederich Schencken Herrn zu Limburg, unsern und des Reichs Schencken und lieben Getreuen sonderlicher Vernunfft und Treu versehen, darum mit wohlbedachten Muth, guten Rath und rechter Wissen haben wir demselben Friederich befohlen, und unsern Gewalt gegeben, was Lehen der vorgenant Hanß seel. von dem Reich gehabt hat, die uns ledig worden seyn, daß die derselbig Friedrich von unsern und des Reichs wegen, als ferre des die ledig worden seyn, innehmen, und mit allen ihren Zugehörungen und Rechten innhaben, nutzen und niessen solle und möge, von allermänniglichen ungehindert, und gebiethen darumb allen und jeglichen Fürsten, Geistlichen und Weltlichen, Grafen, Freyen, Rittern, Knechten, Ambtleuthen, Land-Richtern, Richtern, Bürgermeistern, Räthen und Gemeinden, und allen andern unsern und des Reichs Unterthanen und Getreuen, ernst- und vestentlich mit diesem Brieff, daß sie den vorgenanten Friederich und die seinen an den vorgenanten Lehen, ihren Zugehörungen, Nutzen und Rechten, nicht hindern noch irren, in kein Weiß, sondern die geruhiglich innehmen, innhaben, nutzen und niessen lassen, als lieb ihn sey, unser Ungnad zu vermeiden, und diese unser Befehlniß soll wehren, biß auff unser oder unser Nachkommen an dem Reich Wohlgefallen, mit Urkund diß Brieffs versiegelt mit unserm Röm. Königl. anhangenden Insiegel. Geben zu der Weyden, nach Christus Geburth vierzehen hundert Jahr und darnach in dem zwölfften Jahr, des nechsten Samstag nach S. Lucien Tag, unser Reiche des Hungarischen in dem sechs und zwanzigsten und des Römischen in dem dritten Jahr.

(V.)

Käysers Friderici III. Lehen-Brieff vor die sämbtlichen Herren Schencken zu Limburg, de Anno 1470.

WIr Friederich von Gottes Gnaden Röm. Käyser, zu allen Zeiten Mehrer des Reichs, ꝛc. Bekennen offentlich mit diesem Brieff, und thun kund allen denen, die ihn sehen oder hören lesen, als der Edel Albrecht Herr zu Limburg, unser und des Heil. Röm. Reichs Erb-Schenck und lieber Getreuer uns von sein selbst, Conrad seines Vattern und seiner Vettern von Limburg wegen, demüthiglich gebeten hat, daß wir ihn an statt sein selbst und als Lehenträger derselben seiner Vater und Vettern solch Lehenschafft, so der jetzt gemeldt seyn Vatter vormahls von uns in Königl. Würd. mit allen Herrlichkeiten und Zugehörungen, nach laut unsers Königlichen Lehen-Brieffs deshalben ausgegangen, empfangen, als Röm. Käyser von neuen zu verleyhen, auch ihme mit sambt allen andern Ehren, Privilegien, Gnaden, Freyheiten und guten Gewohnheiten, die ihre Vordern und sie von uns und unsern Vorfahren am Reich, Röm. Käysern und Königen erworben und hergebracht, und darzu all und jeglich ihre Herrschafften, Wildbahnen, Forst-Rechte, Zoll, Gelaite, Holtzgerichte, Freyheit, Stadt-Recht, Lehen-Recht, und Vogt-Recht, keinerley ausgenommen, wie dann ihre Vordern und sie die bißhero innengehabt, genützet und gebrauchet und genossen hätten, zu confirmiren und bestättigen, gnädiglich geruheten, das haben wir angesehn, sein demüthig und ziemlich Bitt, auch die getreuen angenehme Dienste, so die jetzt benannte von Limburg und ihre Vordern uns und dem Heil. Reich in mannigfaltige Wege bißhero ohnverdrossendlich gethan haben, und in künfftige Zeit wohl thun mögen und sollen, und darumb mit wohlbedachten Muth, guten Rath, und rechter Wissen, dem genannten Albrecht von Limburg an statt sein selbst und als Trägern der genannten seiner Vattern und Vettern, solch Lehen mit allen ihren Herrlichkeiten und Zugehörungen, wie dann die in dem vorberührten unsern Königl. Lehen-Brieff begriffen seyn, als Röm. Käyser von neuen zu Lehen gnädiglich verleyhen, ihme auch die mit sambt allen ihren Privilegien, Gnaden, Freyheiten, Herrschafften, Wildbahnen, Forst-Rechten, Zöllen, Glaiten, Halß-Gerichten, Stadt-Rechten, Lehen-Rechten, Vogt-Rechten, und allen andern ihren Herrlichkeiten, Gewohnheiten und Zugehörungen, immassen als ob die alle von Wort zu Wort hierinnen begriffen wären, die wir auch so gantz gemeldet und angezogen haben wollen, verneuert, confirmirt und bestättiget haben, verleyhen ihme die von neuen, confirmiren und bestättigen die also vom Röm. Käyserl. Macht Vollkommenheit, wissentlich in Krafft diß Brieffs, was wir ihme von Recht daran verleyhen, confirmiren und bestättigen sollen und mögen, also daß sie und ihre Erben die obberührten Lehen nun hinführo ewiglich von uns und dem Heil. Röm. Reich in Lehens weise inhaben, und die mit allen ihren Privilegien, Gnaden und Freyheiten, wie die dann oben berührt und begriffen seynd gebrauchen, nutzen und niessen sollen und mögen, von allermänniglich ungehindert, doch uns und dem Reich und sonsten männiglich an seinen Rechten unvergreiffentlich und ohnschädlich, der obgenannte Albrecht von Limburg hat uns auch darauf an statt sein selbst und als Lehenträger des obgenanten seines Vatters und seiner Vettern gewöhnlich Gelübd und Eyd gethan, uns und dem Heil. Reich von den obgemelten Lehen getreu, gehorsam, und gewärtig zu seyn, die zu verdienen, und zu thun, als sich von solcher Lehen wegen gebühret, getreulich und ohngefehrlich,

lich, und gebieten darumben allen und jeglichen unsern und des Reichs Chur-Fürsten, Fürsten, Geistlichen und Weltlichen, Grafen, Freyen, Herren, Rittern, Knechten, Hauptleuthen, Amptleuthen, Vitzdomben, Voigten, Pflegern, Verwesern, Schultheissen, Bürgermeistern, Richtern, Räthen, Bürgern und Gemeinden, und sonst allen andern unsern und des Reichs Unterthanen und Getreuen, in was Würden, Stands oder Wesen die seyn, ernstlich und vestiglich mit diesem Brieff, daß sie die obgenannten von Limburg und ihre Erben nun hinführo zu ewigen Zeiten in der vorberührten Lehen, Privilegien, Gnaden und Freyheiten, als vorgemeldt ist, und dieser unser Käyserl. Confirmirung und Bestättigung nicht hindern, irren noch beleidigen, sondern deren würcklichen gebrauchen, geniessen und dabey bleiben lassen, und hierwider nicht thun, noch iemands zu thun gestatten, in keine Weise, als lieb einen jeden seye, unsere und des Reichs schwere Ungnad und darzu eine Pœn, nemlich funffzig Marck löthiges Golds, ein jeder, so hierwider thäte, halb in unser und des Reichs Cammer, und den andern halben Theil den vorbenannten von Limburg und Ihren Erben unabläßig zu bezahlen, verfallen seyn solle, zu vermeiden, mit Uhrkund diß Brieffs besiegelt mit unserm Käyserl. Majest. Insiegel. Nach S. Nicolai Tag nach Christi Gebuhrt vierzehen hundert und im siebenzigsten, unserer Reiche des Römischen im ein und dreyßigsten, des Käyserthums in neunzehenden und des Hungarischen in zwölfften Jahren.

(VI.)

Vertrag und Wechsel-Brieff, zwischen Herrn Wilhelm, Schencken zu Limburg, und denen Gebrüdern und Vettern, von Vehlenberg, durch den Abt zu Murhard aufgerichtet, den Hoff zu Weiler und vier andere Gütlein betreffend, de Anno 1544.

WIr Martin von Gottes Verhängniß Abbte zu Murhard, bekennen öffendlich gegen männiglich in diesem Briefe, nach dem sich bißhero zwischen dem Wohlgebohrnen Herrn, Herrn Wilhelm, Herrn zu Limburg, des Röm. Reichs Erb-Schenck und Semper-Frey an einem, und dann den Edlen und Ehrnvesten, Wilhelmen, Hannß Barthelomessen, Jörg Jeronymus und Wolffen, allen von Velberg, Gebrüdern und Vettern, andern Theils, nachbarliche Irrung und Gezänck des Hoffs halber zu Weyler zu Gegers Zeyte erhalten und zutragen, welcher Speen und Irrung halber, auch zu Hinlegung derselbigen, die wohl- und vorgemelten Partheyen willkührlich, einhelliglich uns zu Unterhändler, Verhörer und Vertrags-Mann nachbarlichen angesucht, erkiest und gebetten, welches dann wir unsers vermögens zu Erhaltung einiger guter Nachbarschafft zu thun nicht weigern wollen: Und wir hierauf den Partheyen ein gütlichen Verhör-Tage gen Westen an Kochen angesetzt, und nach genugsamer eines jeden Theils nothdürfftigen Fürwenden Verhöre, ferner freundlich-nachbarliche Unterhandlung und Mittel zu pflegen fürgenommen. Erstlichen, dieweil wir befinden, daß der Hoff zu Weyler, denen von Velberg, mit aller Herrlichkeit, Oberkeit, und Dienstbarkeit, Botten, Verbotten, Gericht und Recht zuständig, und jährlichen zu rechter Herren-Gült, ihnen zu geben schuldig, nemlich, ꝛc. Mehr geit der Besitzer von zweyen Güthern, mit zweyen Hoffstätten, zwo Mösner-Garben, grossen und kleinen Zehenden, wie andere beyliegenden Güther, dient mit einer gantzen Mähni, mehr geiter, ꝛc. aus einer Wiesen zu Unter-Vischach genant der Hummels Waas, daraus die Gemeind daselbst alle Jahr 6. Böhmisch zu Gült geben, die gehören den Bauern, der den Hoff besitzt, zu. Und aber derselbig Hoff wohlgemelten Herrn Schenck Wilhelm gantz gelegener und gebräuchlicher, denn den von Velberg, hierwiederumb, so hat Schenck Wilhelm, etlich Gütlach denen von Velberg gelegener und gebräuchlicher dann Schenck Wilhelmen, als nemlich zu grossen Aspach, Haffen, Stephans Gut, so sein Lebenlang und nicht länger zu Gült geit, ꝛc. Mehr zu Kerleweck Conrad Engelhard geit, ꝛc. Mehr von einem Gütlein, ꝛc. Mehr zu Thalheim von der Braitschwertin Gütlein ꝛc. Und zu Ober-Speltach von der Messer-Schmidin Gütlein ꝛc. und stand obgemelten Gütlein zu Aspach und Kerlweck zu Fällen, Diensten, Handlohnen und allen Rechten, und andern zweyen Gütlein zu Thalheim und Speltach geben allein Handlohn, sonst seyn sie mit aller anderer Obrigkeit, Dienstbarkeit, wie andere obgemelte zwey Gütlein schuldig, pflichtig und unterworffen. Umb und von wegen angezeigter beyder Partheyen Hoff und Güther Gelegenheit willen, daß auch desto füglicher die schwebenden Irrungen und Speen hingelegt, entgegene und künfftige Unnachbarschafft verhüt und fürkommen werden möchte, so haben wir nach gemelt Mittel beyden Partheyen zu guten, nemlich, daß die von Velberg wohlgemelten Herrn Schenck Wilhelmen den Hoff zu Weyler, dargegen Schenck Wilhelm Herr zu Limburg denen von Velberg vorgeschriebene Gütlach Wechsels weiß je ein Theil dem andern vergleichen, zustellen und wie gebräuchlich übergeben, bedacht und fürgeschlagen, uff welchen unsern Fürschlag offt ermelte Partheyen, nach lang gehabten Bedacht, uns, sie dieser gegenwärtigen Gezänck, Irrungen und Speen gütlich, freundlich und nachbarlichen zum gleichsten durch oder mit unserm gütlichen und endlichen Spruch zu entschaiden, bewilligt und hintergangen, und was wir also hierinn sprechen würden, stet, vest, und angenehm zu halten zugesagt. Uff solchen ihren der Partheyen gethanen Hintergang, gutwillige Bewilligung und Zusagen, erkennen und sprechen wir mit diesem unserm gütlichen und endlichen Spruch, daß vielgemelte die von Velberg, wohlgemelten Herrn Schenck Wilhelm zustellen, mit ledig Zehlung des Besitzers Pflichten auch den Hof zu Weyler, mit Zinsen, Gülten, Fällen, Handlohnen, Haupt-Rechten, Diensten und allen andern Oberkeiten, aller massen sie dann bißher inngehabt, genutzt und genossen, mit Gerichten und Rechten, Wechsels weiß; Herwiederumb, daß auch Herr Schenck Wilhelm denen von Velberg vorgeschriebene vier Gütlein, gleicher weiß die von Velberg, mit aller Oberkeit, Botten, Verbotten, Rechten und Gerechtigkeiten, Gülten, Zinsen, Fällen, Handlohnen, Diensten, Raisen, Steuern, und allen andern Herrlichkeiten, wie dann sie dieselben biß hieher inngehabt, genutzt und genossen haben, gegen Wechsels weiß zustellen und einantworten, auch keiner dem andern Theil, ferners oder weiters zu Uffwechsel zu geben schuldig seye. Und nach dem obermelten vier Gütlein an unser lieben Frauen Caplaney Pfründt zu Gayldorff zinßbar gewesen, hat doch der Besitzer derselbigen Pfründt, nemlich Herr Nicolaus Hemkin in angeregten Contract und Wechsel bewilligt, und sich seiner Gerechtigkeit und Nutzung vor uns begeben und verziegen. Und sollen hieruff, wohlund vorgemelte beyde Partheyen dieser Irrung und Speen, so sich bißher diß Orts enthalten und zugetragen, mit diesem unserm gütlichen und endlichen Spruch gegen einander veraint, verglichen, gericht und geschlicht, gut Nachbarn seyn und bleiben. Es solle auch dieser unser Spruch und Vertrag beyden Partheyen an andern ihren habenden Herrlichkeiten, Oberkeiten und Sachen, was die sonst wären, ohne allen Abbruch, gar und gäntzlich unvergrefflich verstanden, angenommen und gehalten werden, und insonderheit soll denen von Velberg uff andern ihren Höltzern, so zu bestimbten Hoffe nicht gehörig, sondern ihnen allen denen von Velberg in gemein zugehörend, mit Weeg und Steg, und Nieſſung derselbigen, hiemit nichts begeben noch benommen, sondern zu ihrem eigenen Nutzen und Gebrauch vorbehalten seyn. Und deß zu glaubwürdigster Uhrkund seynd dieser Vertrags-Brieffe gleichlautend zween geschrieben, und jeder Parthey einen geantwort, auch mit unserm der Abbtey Secret anhangenden Insiegel, doch uns, unserm Gottes-Hauß und Nachkommen ohne Schaden, besiegelt, beschehen uff Montag nach dem Sontag Oculi, als man zahlt nach der Geburth Christi unsers lieben Herrn tausend fünffhundert vierzig und vier Jahr.

(VII.)

Käysers Leopoldi Lehen-Brieff und Confirmation über der Herrschafft Limburg Reichs-Lehen, Regalien und Privilegien de Anno 1678.

WIr Leopold von GOttes Gnaden Erwehlter Röm. Käyser, zu allen Zeiten Mehrer des Reichs, in Germanien, zu Hungarn, Böheim, Dalmatien, Croatien und Sclavonien König, Ertz-Hertzog zu Oesterreich, ꝛc. Bekennen öffentlich mit diesem Brieff und thun kund allermänniglich, daß uns die Edle unsere und des Heil. Röm. Reichs Erb-Schencken, und liebe Getreue Vollrath Herr zu Limburg, als der Zeit der Aeltist für sich selbst, und als Lehenträger seines Bruders, Vettern und Schwägern Georg Eberhardten, Philip Albrechten und Wilhelm Heinrichen, aller Herren von Limburg, des Heil. Reichs Erb-Schencken und Semper Freyen, ꝛc. demüthiglich angeruffen und gebetten, daß wir ihnen und ihr aller Erben diese nach geschriebene Stück und Güther mit Nahmen das Glait, das sich anhebt ob Mümlchen uff der Staig, und gehet biß an den Bach vor den Furengrund, da die Mühl stehet; Item das ander Glait, so sich anhebt zu Geißling am Kochen gelegen, auf der Siegelsbach am Himmelportfall, und gehet gen Kräfftelbach auf der Staigen biß an die Marckstein, da das Glait zu Nißhoffen an der Seit angehet; Item in den vorgeschriebenen zweyen Glaiten, gibt ein Wagen 4. Schilling Heller und vier Heller, und ein Karn zween Schilling Heller und zween Heller, und gibt ein Rindt oder Ochs zween Heller und ein Schwein ein Heller. Item der Wildbahn, der sich anhebt zu Limburg, und gehet gen Kochen ab, biß gen Geißlingen, und die Bühler auf biß gen Tannen, von Tann biß gen Mühlin, die Blinden Rod hinab, biß in die Kochen, und die Kochen auf, biß in die Lein, und die

die Lein auf biß gen Leineck, von Leineck biß gen Pfalbronn, von Pfalbronn biß gen Haag, von Haag biß gen Braitenfürst, von Braitenfürst biß in die Wißlaff, die Wißlaff auf gen Burgstall, von Burgstall biß gen Käysersbuch, von Käysersbuch biß gen Weidenbach, von Weidenbach biß gen Neuenstetten, von Neuenstetten biß gen Fürenbach, von Fürenbach biß gen Bühelger, von Bühelger biß gen Schönbronn in die Roth, die Roth hinauf biß in die Röthenbach, von dem Röthenbach biß auf die Michelvelder Staigen, biß gen Michelveld, von Michelveld biß wieder gen Limburg: und aller der Wildbahn, Forst-Recht und Glait, mit sambt dem Ertz- und Bergwerck, die in den vorgeschriebenen Craißen gelegen sind: Item das Halß-Gericht unter Limburg; Item das Halß-Gericht zu Gayldorff, mit sambt der Freyheit daselbst; Item das Halß-Gericht zu Michelbach; Item das Halß-Gericht zu Sultzbach unter Schmidelfeldt; Item das Halß-Gericht zu Adelmansveldten; Item das Halß-Gericht zu Weltzheim; Item das Halß-Gericht zu Seelach uffm Waldt, das sich anhebt bey der Buch, und gehet biß gen Gebenweiler, und von Gebenweiler biß gen Altersberg, von Altersberg biß gen Gschwend, und davon gen Stoffel. Item vier Güter zu Schlechtbach gehören auch in das Halß-Gericht gen Sailach, Heubuch, Sailach, Hinter-Steinberg, Nartenheim, Vördern-Steinberg, Kapff, Lindesweiler, Riemands-Mühlen, Taschenthal, Wettenbach, Hundsberg, Krunmühlin, Beudenmühlin, Thalhan. Item den Reichenbach ab biß in die Lein auf, biß an das Mittel-Joch, den Gelbach auf biß gen Steinberg. Item Hubenweiler, Gern, das alles mit seinen Begriffen, gehört in das Halß-Gericht gen Seilach; und alle Gericht, die sie in ihren Herrschafften haben; und darzu die Mannschafft, die sie fürbaß leihen, uñ von uns und dem Heil. Reich zu Lehen rühren; und ob sie jetzt mehr hätten, das von uns und dem Reich zu Lehen rührte, das hierinnen nicht benannt, auch ihnen ohngefehrlich nicht wissens wäre; mit sambt dem Pann in gemelten ihren Halß-Gerichten, über das Blut zu richten; und insonderheit auch die Hochgerichtliche Obrigkeit und den Pann über das Blut zu richten, zu dem Sitz und Dorff Ober-Sontheim, damit weyland unser lieber Herr und An-Herr, Käyser Ferdinand, Hochmildseel. Gedächtniß, ihne, auch weyland Schenck Friederichen, Herrn zu Limburg, verschiener Jahren versehen und begnadiget, dieses alles auch jüngst hievor weyland Heinrich Casimir Herr zu Limburg, als damahln der Aelteste für sich selbsten und als Lehenträger, obbenanter seiner respective Brüder und Vettern von uns und dem Heil. Reich zu Lehen empfangen und getragen, ihnen aber nunmehr nach tödtlichen Abgang ersternanntes ihres respective Bruders und Vetters, Heinrich Casimir, Erb-Schenckens, Herrn zu Limburg, von uns als Röm. Käyser von neuen wiederumb zu ersuchen gebühret, zu Lehen zu leihen, und darzu alle und jegliche ihre Gnad, Freyheiten, Recht, Brieff, Privilegia, die ihren Vor-Eltern und ihnen von weyland unsern Vorsahren, uns und dem Reich gegeben seynd, auch aller ihrer Herrschafften, Wildbahn, Forst-Recht, Zoll, Glait, Halß-Gericht, Freyheiten, Stadt-Recht, Lehen-Rechten, Vogtey-Rechten, Altherkommen, gut Gewohnheiten, die sie bißhero gehabt, und löbl. hergebracht und gebraucht haben, in allen ihren Inhaltungen und Begreiffungen, zu erneuern, zu confirmiren und zu bestättigen, gnädiglich geruheten. Das haben wir angesehen, solch vorernannter Herren zu Limburg demüthiglich ziemliche Bitte, auch die angenehme, getreue und nützliche Dienste, so das Geschlecht von Limburg, weyland unsern löbl. Vorsahren, auch uns und dem Heil. Röm. Reich offt williglich gethan haben, und sie hinfüro in künfftige Zeit wohl thun mögen und sollen, und darumb mit wohlbedachten Muth, gutem Rath und rechten Wissen denen genannten Herren zu Limburg und ihren Erben, die obbeschriebene Stück und Güther mit ihren Zugehörungen, und den Pann in den vorgemelten ihren Halß-Gerichten, besonderbahr auch zu dem Sitz und Dorff Ober-Sontheim, über das Blut zu richten, zu Lehen gnädiglich verliehen, u[illegible] alle und jegliche ihre Gnad, Freyheit, Recht, Brieff, und Privilegia, so ihren Vor-Eltern und Ihnen, von weyland unsern Vorfahren, uns und dem Heil. Reich gegeben sind, und darzu alle ihre Herrschafften, Wildbahn, Forst-Recht, Zoll, Glait, Halß-Gericht, Freyheiten, Stadt-Recht, Lehen- und Vogt-Recht, keinerley ausgenommen, auch ihr Altherkommen und gute Gewohnheiten, die ihre Vordern und sie bißhero inngehabt, und löbl. hergebracht, und gebraucht haben, in allen ihren Innhaltungen und Begreiffungen, gnädiglich erneuert, confirmirt und bestättiget, verleihen, erneuern, confirmiren und bestättigen ihnen solches alles von Röm. Käyserl. Macht wissendlich in Krafft des Brieffs, was wir ihnen von Billigkeit und Rechts wegen davon zu verleihen, zu verneuen, confirmiren und zu bestättigen haben, also daß sie die obberührte Stück und Güther, nun hinführo von uns und dem Heil. Reich in Lehenweiß innhaben, nutzen und niessen, und sich auch der vorgemelter ihrer Gnaden, Freyheiten, Brieffen, Rechten, Privilegien, Herrschafften, Wildbahn, Forst-Rechten, Zöllen, Glaiten, Halß-Gerichten, Freyheiten, Stadt-Rechten, Lehen-Rechten, Vogt-Rechten, alt Herkommen und gut Gewohnheiten, nach ihren Innhaltungen und Begreiffungen, gebrauchen und geniessen, und nehmlichen den Pann über das Blut zu richten, fürder Ihr ieder einen oder mehr ihren Amptleuten, die Vernunfft oder Erbarkeit haben, darzu schicklich und gut seyn, ferner zu richten befehlen sollen und mögen, damit zu handeln und zu verfahren gegen dem Armen als dem Reichen, und dem Reichen als dem Armen, und darinnen nicht anzusehen, weder Lieb, Leyd, Gunst, Gab, Mieth, Furcht, Freundschafft, Feindschafft, noch sonst keine andere Sachen, dann allein gerechtes Gericht und Recht, als sich gebühret, immassen sie dann das gegen GOtt dem Allmächtigen an dem jüngsten Gericht verantworten wollen, alles bey dem Eydt, den obernannte Erb-Schencken Uns durch ihren gevollmächtigten Gewalttrager, Unsern und des Reichs lieben Getreuen, Georg Fabricium, beeder Rechten Doctorn, verschiedener Fürsten und Stände des Reichs Rath und Agenten an Unserm Käyserlichen Hoff thun lassen, Uns und dem Heil. Reich daran getreu, gehorsam und gewärtig zu seyn, mit dem Pann vorgemelter massen zu handeln, zu dienen und zu thun, als sichs von solcher Lehen wegen gebühret, und mehr besagte Herren von Limburg von Ihren Amptleuthen auch nehmen sollen, doch Uns und dem Reich an Unsern und sonst männiglich an seinen Rechten und Gerechtigkeiten unvergriffen und ohnschädlich. Und gebiethen darauff allen und ieden Chur-Fürsten, Fürsten, Geistlichen und Weltlichen, Prælaten, Grafen, Freyen, Herren, Rittern, Knechten, Hauptleuthen, Vitzdomben, Vögten, Pflegern, Verwesern, Schultheissen, Burgermeistern, Richtern, Räthen, Burgern, Gemeinden, und sonst allen andern Unsern und des Reichs Unterthanen und Getreuen, in was Würden, Stand oder Wesen die seyn, von Römischer Käyserlicher Macht, und wollen, daß sie mehrbenannte Herren zu Limburg und ihre Erben, an obbestimbten Lehenschafften, Gnaden, Freyheiten, Brieffen, Rechten, Privilegien, Herrschafften, Wildbahnen, Forst-Rechten, Zöllen, Glaiten, Halß-Gerichten, Freyheiten, Stadt-Rechten, Lehen-Rechten, Vogt-Rechten, alten Herkommen und guten Gewohnheiten, und dieser unser Käyserlichen Confirmation und Bestättigung nicht irren noch hindern, sondern sie deren, als obstehet, geruhiglich gebrauchen, geniessen, und gäntzlich dabey verbleiben lassen, und hierwider nicht thun, noch das jemands anders zu thun gestatten, in kein Weiß noch Weg, als lieb einem jeden sey, Unser und des Reichs schwere Ungnad und Straff, und die Poen nemlich funfftzig Marck löthiges Golds zu vermeiden, die ein ieder, so offt er freventlich hierwider thäte, Uns halb in Unser und des Reichs Cammer, und den andern halben Theil den offtgemelten Erb-Schencken, Herren zu Limburg, und Ihren Erben unnachläßig zu bezahlen verfallen seyn solle. Mit Uhrkund diß Brieffs, besiegelt mit Unserm Käyserlichen anhangenden Insiegel. Der geben ist in Unserer Stadt Wien, den vierzehenden Monaths-Tag Martii nach Christi Unsers lieben HERRN und Seeligmachers Geburth, im sechzehen hundert acht und siebentzigsten, Unserer Reiche des Römischen im zwantzigsten, des Hungarischen im zwey und des Böhmischen im zwey und zwantzigsten Jahre.

* *

SUPPLEMENTA
Zu den Grafen zu Manßfeld.

(I.)

Naumburgischer Abschied, mittelst dessen durch Chur-Mayntzische, Ertz-Bischöffliche Magdeburgische, Bischöffliche Halberstädtische und Fürstliche Sächsische Räthe und Commissarien, zwischen Graf Gerharden von Manßfeld, und dessen Creditoren ein Vergleich getroffen worden, de Anno 1539.

Nachdem der Durchlauchtigste, Hochgebohrne Fürst und Herr, Herr Heinrich, Hertzog zu Sachsen, Landgraff in Düringen, und Marggraff zu Meissen ꝛc. Unser gnädiger Herr ꝛc. ausgeschrieben, was sich der Wohlgebohrne und Edle Graff Herr Gebhart, Graff und Herr zu Mansfeld, unser gnädiger Herr, vor des Hochwürdigsten in GOtt Vater, Durchlauchtigsten, Hochgebohrnen Fürsten und Herrn, Herrn Albrechts, der heiligen Römischen Kirchen des Tittels S. Petri ad vincula Priesters, Cardinals, Legati a latere, Ertz-Bischoffs zu Magdeburg und Mentz, des Heil. Röm. Reichs durch Germanien Ertz-Cantzlers und Chur-Fürstens, Administratorn des Stiffts Halberstadt, Marggraffen

graffen zu Brandenburg, zu Stettin, Pommern, der Cassuben und Wenden Hertzog, Burggraffen zu Nürnberg, und Fürsten zu Rügen, unsers gnädigsten Herrn, und hochgenannter Hertzogen zu Sachsen, ꝛc. Räthen, der beschwerlichen Schuld halben, gegen seine Gläubiger und Burgen, Donnerstag Galli allhier zur Naumburg einkommen, und auff des Graffen Erbieten ferner Unterred- und Handlung gewarten, welchen mit Vermeldung, was man sich allda auff beschehenen Vorschlag, mit allerseits des Graffen Gläubiger und Burgen Bewilligung vergleicht, daß solches alles angeweist, und mit denen, die da erscheinen, ungeacht deren andern Ausbleibenden, endlich beschlossen, und darob gehalten werden soll; Als haben hochgedachter unserer gnädigsten und gnädigen Herren des Cardinals Legaten, Ertz-Bischoffen und Chur-Fürsten zu Magdeburg und Meintz, und Hertzog Heinrichs zu Sachsen, ꝛc. verordnete Räthe, wir Johann Fronneburg Doctor, und Thum-Herr zu Halberstadt, Melchior von Engleben, Heinrich von Heim, Hauptmann des Stiffts Halberstadt, Christoff von Ebeleben, Amptmann zu Weissenfels, und Ludwig Fachs, der Rechten Doctor, die Handlung vorgenommen, und mit Bewilligung des mehrentheils der Fürsten und Grafen geschickten, und anderen Graff Gebharts Gläubigern und Burgen diesen Abschied geben, und erstlich, nachdem sich die geschickte der Wolgebohrnen und edlen Graffen, Herrn Högeren, Herrn Albrechten, Herrn Philipsen Herrn Hanß Georgen, Graffen und Herrn zu Mansfeld, Edlen Herrn zu Heldrungen, sampt ihren Gnaden, mit Vorworten einer Erstigkeit angemast, damit sie vor allen andern Gläubigern und Burgen haben die erste Bezahlung erlangen wollen, haben wir unsern gnädigen Herrn Graffen Albrechten, und die Geschickte dahin vermocht, daß sie unserm gnädigen und gnädigsten Herrn, zu unterthänigem Gefallen, solche Erstigkeit auff die allhier angegebene Schuld haben fallen lassen, und sich zu gemeinen Gläubigern in gleiche Bezahlung gesetzt, doch nicht weiter, denn gegen die Gläubiger und Burgen, die diesen Abschied annehmen, und dem Folge thun, aber gegen den andern, die hierin nicht verwilliget haben, oder noch willigen würden, wollen sich ihre G. ihres Rechten, was sie der Erstigkeit Verträge und anders halben, befuget zu seyn verhoffen, nicht begeben haben. Fürs ander, soll Graff Gebhart seinem Erbieten Folge thun, alle Nutzung und Einkommen seiner Herrschafft, Hute und Bergwerck, und anderer seiner Güter, seinen Gläubigern und Burgen abtreten, sich von solcher Abnutzung und Einkommen ihrer Schulde, Zinse und Haupt-Summa, sämptlich zu bezahlen, immassen S. Gnad. solche Abnutzung vor uns seinen Gläubigern abgetreten, und zugesagt, die Ampt-Leute, Diener und Factor an sie die Gläubiger und Burgen würcklich zu weisen, ihnen als wohl verpflicht und verwandt zu seyn, als S. Gnad. selbst, die mügen die Burgen und Gläubiger behalten, oder nach ihrem Gefallen entsetzen, wie wir auch die berührte Nutzung und Einkommen zu Folge unsers gnädigen Herrn, Hertzog Heinrichs zu Sachsen Ausschreiben, und von ihren Chur- und Fürstlichen Gnaden empfangenen Befehlichs, an die Gläubiger und Burgen geweist wollen haben, und hiermit anweisen dieser gestalt, daß die Gläubiger die Herrschafft, Hutte, Bergwerck, und andere Güter nicht verwenden, noch verändern, auch keine andere Gerechtigkeit oder Gewinn haben, noch sich anmassen sollen, denn allein die jährlichen Nutzungen, zu Bezahlung ihrer Schulde, dieselbe Herrschafft, Nutzungen, Hutten und Bergwerck, auff Wege, wie hernach gemelt, zu bestellen und zu verwalten, dergestalt, daß den Graffen von Mansfeld daraus an ihrer Herrschafft, auch Hutte und Bergwercks-Regierung, Ordnung, Reformation, so die Graffen sämptlich zu halten schuldig, und Rechten, dergleichen unsern gnädigst- und gnädigen Herren, an Ihrer Chur- und Fürstlichen Gnaden Leben, Ritter-Dienst und Gerechtigkeit, keine Verruckung, Abbruch oder Nachtheil zugefüget seyn, noch werden soll. Und sollen die Gläubiger und Burgen einen Rentmeister verordnen, derselbe Rentmeister soll alle Nutzung und Einkommen einnehmen, und davon denjenigen, denen Graff Gebhardt schuldig, ihre Zinse, sie sind wiederkaufflich oder andere, auch die Schulde, die da auff keine Zinse und Zeit stehen, entrichten, und alle Jahr dem Ausschuß, den die Gläubiger und Burgern verordnen werden, auch Graffen Gebhart oder seinen Erben, auff eine namhafftige Zeit, Rechnung thun, und da der Allmächtige, nach Abrechnung der Zinse, von der Abnutzung der Herrschafft, Hutten, Bergwerck und Güter, jährlich Ubermasse verleihen würde, die soll der Rentmeister zu Ablegunge der beträglichsten Haupt-Summa, nach Befehlich des Ausschusses wenden, es sollen aber die Gläubiger und Burgen, auch ihre Factorn, oder Rentmeister, mit der gemeinen Regierung der Herrschafft, ausserhalb der eingereumbten Nutzungen, nichts zu thun haben, sondern dieselbe gemeine Regierung, soll bey Grafen Gebhart und seinen Erben, (darein doch Graff Albrecht, so viel Graff Gebharten, und die Berg-Sachen betrifft, nicht hat willigen wollen,) bleiben, aber die Bestallung, nemlich allen Nutzen seiner Herrschafft, Hutt und Bergwerck zu fordern und zu erlangen, soll bey dem Ausschuß und ihren Rentmeistern, und Factorn stehen, mit Graff Gebhart und seiner Gnaden Erben Wissen, doch daß es dermassen angestallt, daß dardurch der Herrschafft und Graffen zu Mansfeld an den Ordnungen, Reformationen, so die Grafen sämptlich zu halten schuldig, und Rechten ihrer Fewrberg, Hutt und Bergwerck, wie hiebevor auch gemeldet, keine Verruckung und Nachtheil eingeführt werde, und den Lehens-, Chur- und Fürsten, an ihrer Lehnschafft, Ritter-Diensten und Gerechtigkeit unschädlich sey. Es sollen die Factorn und Diener, dergleichen die Amptleuthe und andere, die zu Bestallung gebraucht, von dem Ausschuß angenommen, entsetzt und enturlaubet werden, dieselbe sampt dem Rentmeister sollen von den Ausschuß vor sich, und von wegen der andern vereydet werden, deß Graffen und der Gläubiger Nutz und Frommen zu thun, und Schaden zu vorkommen, auch ihren Aemptern und befohlenen Bestallungen, mit Fleiß nach ihrem besten Vermögen, gerewlich vorzuseyn, als getrewen Dienern gebüret, auch von dem Aemptern, ohne der Gläubigern und Burgen Befehlich, niemand nichts zu geben, noch folgen zu lassen, denn dem verordneten Rentmeister, wie sichs nach Gelegenheit eines jeden Befehlichs und Ampts, die Vereydung zu stellen geziemet, und von Nöthen seyn wird.

Und demnach soll sich unser gnädiger Herr Graff Gebhart hinfürder alles Einnehmens und Ausgebens, seiner Gnaden Herrschafft, Hutt, Bergwercks, Seyger-Handels, und Güter gäntzlich enteusern, und die Gläubiger und Burgen, wie obgemelt, damit gebahren lassen, ausgenommen das Ampt Seburg, mit seiner Ein- und Zubehörung, wie es jetzt stehet, das soll Seine Gnaden zu ihrem Enthalt haben und gebrauchen, nach seiner Gemahl Leibgeding, inmassen es ihr vermacht bleiben, und nach Gelegenheit der Ubermaß, die in der Rechnung, so den Burgen und Gläubigern das nehermahl geschehen wird, befunden, mag seiner Gnaden eine ziemliche Zulage gethan werden. Ob aber Graff Gebhart nun forthin mehr Schulden machen würde, welches doch keines weges seyn soll, dieselben von der Abnutzung nicht bezahlt werden, noch dem antwartenden Lehens-Erben zu Nachtheil gereichen, es soll auch Graff Gebhart auffs förderlichst, als nehmlich, zwischen hier und Andreæ dem Rentmeister ein glaubwürdig Verzeichnüß seiner Glaubiger, und was er iglichem an Haupt-Summa, Zinsen, und ausgelegtem Gelde schuldig ist, übergeben, und ob es die Notturfft erforderte, sich mit etlichen zu berechnen und zu vergleichen, das soll Seine Gnaden bey neben dem, so die Glaubiger verordnen, auch thun, damit also alle Glaubiger und ihre Schuld in ein gewiß Verzeichnuß und glaubwürdig Register gebracht, daß man wissen möge, wie viel Schulde, und wenn die alle bezahlt ist, und ob etliche unbillliche Schuld auff Graffen Gebharten gedrungen, davon abgeweist, und ohne Nachtheil der Burgen könte geringert werden. Es hat aber Unser gnädiger Herr Graff Albrecht vorgewandt, ob sich der Fall also zutrüge, daß Seiner Gnaden Bruder Graff Gebhart von Mansfeldt, und Seiner Gnaden Leibes-Lehens-Erben alle verstelen, und Graffen Gebharts Herrschafft an Seiner Gnaden oder derselben Leibes-Lehens-Erben, aus Krafft der gesampten Lehen kommen würden, welches der Allmächtige nach seinem göttlichen Willen geruhe gnädiglich lange zu fristen, daß sich Seine Gnaden und derselben Leibes-Lehens-Erben, in dem Fall nicht bewilliget, noch begeben haben wollen, ob alsdenn den Glaubigern und Burgen etwas noch hinderstellig wehre, daß selbige von der Abnutzung Graffen Gebhart Herrschafft, Hutt, Bergwerck und Gütern, Inhalt dieses Abschiedes, oder sonsten zu bezahlen, und verhofften auch Seiner Gnaden und derselben Leibes-Lehens-Erben, diß als von dem Lehen-Gut nicht schuldig zu seyn, wie denn Sein Gnaden sich also erkläret und protestiret haben will. Hinwieder haben die Gläubiger und Burgen angezeigt, daß sie Graffen Albrechts von Mansfeld protestation auff ihrem Werth und Unwerth beruhen lassen, dieweil aber sie sich in guten Trewen und Glauben mit Graff Gebharten von Mansfeld eingelassen, ihr Gelt ihm gethan, und sich in grosse Burgschafft mit mercklichen Nachtheil und Schaden, nichts anders denn allen Schaden und Nachtheil zu vorkommen, und keines Gewinstes gewertig zu seyn, begeben, und dieweil denn auch der Gläubiger billich bezahlt soll werden, wolten sie die cedirten Güter und Nutzungen, wie ihnen dieselbe auff hochgedachter unser gnädigsten und gnädigen Herrn Befehlich, vermöge des Ausschreibens angeweist werden, annehmen, und sich derselbigen biß zu endlicher und letzten Bezahlung gebrauchen, auch stille schweigende nicht eingeräumbt haben, daß die cedirte Nutzung von wegen der sampt Lehenschafft nicht soll von Graff Gebharten ihnen zu Rettung Seiner Gnaden Glaubens zu bezahlen eingeräumet, oder zugestellet mögen werden, derwegen denn die Geschickten, der Fürsten, Graffen und Herren,)

Herren, und von der Ritterschafft, und andere hiermit öffentlich sich bedinget und protestiret, wolten auch dieselbe protestation, so offt es ihnen von nöthen, repetirt haben, und wiewohl etliche von den Burgen und Gläubigern anher geschrieben, zum Theil auch sich allhier mündlich haben vernehmen lassen, wie daß sie umb ihre Schulden gute Burgen und andere Versicherung hätten, davon sie sich nicht gedächten zu begeben, nachdem aber der mehrer Theil der Burgen und Gläubiger, in diesen Abschied gewilliget, auch unsers Verhoffens dardurch die Wege gefunden, daß die, so ihre Versicherung wiederkaufflich auff Städten, Dörffern und Gütern, oder sonst auff Zeit stehen zu lassen, allbereit gewilliget oder nochmals willigen würden, ihrer Zinß von Jahren zu Jahren entrichtet, und zu frieden gestellet mögen werden, so wollen wir uns versehen, dieselbe werden sich nach gestalt der Sachen, durch Graff Gebharten auch gütlich vermögen lassen, Frist und Anstand zu geben, und mitler Zeit ihre Schuld gewöhnlich und gleichmäßig verzinst zu nehmen, und haben zu Uhrkund deß alles vier dieser Abschied gleichs Lauts mit unsern angebohrnen Pitschafft versiegelt, deren zween den Gläubigern und Burgen von Fürsten, Graffen und Herrn, auch der Ritterschafft, den dritten Graff Gebhardt, und den vierdten Graffen Albrechten von Mannßfeld zugestellt. Geschehen zur Naumburg am Tage Ursulæ, nach Christi unsers lieben Herrn Geburth, tausend, fünff hundert, und im neun und dreyßigsten Jahr.

(II.)

Käysers Maximiliani II. Confirmation der von Graf Christoph zu Mannßfeld, denen Buchnern ausgestellten Schuld- und Pfand-Verschreibungen, de Anno 1565.

WIr Maximilian der Ander von GOttes Gnaden erwehlter Römischer Käyser, zu allen Zeiten Mehrer des Reichs, in Germanien, zu Hungern, Böheimb, Dalmatien, Croatien, und Sclavonien ꝛc. König, Ertz-Hertzog zu Oesterreich, Hertzog zu Burgundi, zu Braband, zu Steyer, zu Kärnten, zu Crain, zu Lützenburg, zu Würtenberg, Ober- und Nieder-Schlesien, Fürst zu Schwaben, Marggraff des heiligen Römischen Reichs zu Burgaw, zu Märhen, Ober- und Nieder-Laußnitz, Gefürster Graff zu Habspurg, zu Tyroll, zu Pfierd, zu Kyburg und zu Görtz ꝛc. Landgraff in Elsaß, Herr auff der Windischen Marck, zu Portenaw und zu Salins ꝛc.

Bekennen öffentlich mit diesem Brieff, und thun kund allermänniglich, daß Uns Unsere und des Reichs liebe Getreue, Peter und Hieronymus die Buchner, Gevettern, in glaubwürdigen Schein unterthäniglich fürgebracht zwo unterschiedliche Schuld- und Pfands-Verschreibungen, so ihnen von dem Wohlgebohrnen, unserm und des Reichs lieben Getrewen, Christoffen, Graffen und Herrn zu Mannßfeld zugestellt, über etliche tausend Gulden auff den Kupffer-Handel paar fürgestreckten Geldes, und das Haus und Ampt Seeburg, so ihnen den Buchnern, von ietzt gemeltem Graffen zu Mannßfeld, aus Mangel erst verschriebener Bezahlung Unterpfands Weise eingethan, sagendt sampt zweyen unterschiedlichen Consens- oder Gunst-Brieffen, von dem Ehrwürdigen und Hochgebohrnen Sigismunden Ertz-Bischoffen zu Magdeburg, Primaten in Germanien, Administratorn des Stiffts Halberstadt, Marggraffen zu Brandenburg ꝛc. Unserm lieben Oheimb und Fürsten, als dem Ordinario und Lehen-Herrn über obangeregte Schuld- und Pfand-Verschreibung gegeben, und denn der Wohlgebohrnen unserer lieben andächtigen Amalien, gebohrner Gräffin zu Schwartzburg, obgemeltes Graff Christoffen zu Mannßfeld Gemahlin, Verzicht-Brief, darin sie sich auff berurtem Haus und Ampt Seeburg ihres Leib-Zucht und Witthumbs, so ihr darauff hätte verschrieben werden sollen, frey lediglich begiebt und verzeicht, welche beyde Ertz-Bischoffliche Magdeburgische Consens- und Gunst-Brieffe, mit einverleibten obgemeltes Graffen zu Mannßfeld zweyen unterschiedlichen Schuld- und Pfand-Verschreibungen, sampt angeregtem sein Graff Christoffen Gemahles Verzicht-Brieff, von Worten zu Worten hernach geschrieben stehen, und also lauten:

WIr Sigismundus, von GOttes Gnaden, Ertz-Bischoff zu Magdeburg, Primats in Germanien, Administrator des Stiffts Halberstadt, Marggraffe zu Brandenburg, zu Stettin, Pommern, der Cassuben und Wenden, auch in Schlesien zu Crossen Hertzog, Burggraff zu Nürnberg, und Fürst zu Rügen, Bekennen gegen iedermänniglich, mit diesem Unserm Brieffe. Demnach die Erbare unsere liebe besondere Peter und Hieronymus Buchner, Gevettern, und ihres Handels Mit-Verwandte, dem Wohlgebohrnen Unserm lieben Getreuen, Christoffen Graffen und Herrn zu Mannßfeld, auf sein Ansuchen und Bitten, achtzehen tausent, drey hundert und fünff und siebentzig Gulden, auff bracht und vorgestreckt, darge-

dargegen er sich denn bey seinen Gräfflichen Ehren, wahren Worten, Treuen und gutem Glauben verpflichtet und verschrieben, gedachten Buchnern solche Summa der achtzehen tausend, drey hundert, fünff und siebentzig Gulden, sonder ferner Auffhalten oder Verlängerung, den nechstkommenden Ostermarck ausgehende desselbigen, des zwey und sechzigsten Jahrs zu Leipzig, mit Thalern, der Chur- und Fürsten zu Sachsen Schrot und Korns, jeden zu vier und zwantzig Groschen gerechnet, zu gutem Danck wiederumb zu bezahlen, und zu entrichten.

Da aber wohlermelter Graff mit der Bezahlunge säumig und nicht einhalten würde, daß er auff den Fall gedachten Buchnern sein Schloß und das gantze Ampt Seeburg, mit allen Ein- und Zubehörungen, Ober- und Nieder-Gerichten, und allem deme, nichts ausgeschlossen, was darzu gehörig, zu einem gnugsamen Unterpfande eingesetzet, das zu nutzen, zu gebrauchen, zu versetzen, zu verwenden, zu alieniren, und sich daran, als ihr Eygenthumb, also lange, biß sie aller ihrer Schuld, sampt gebührlichem Interesse vollkömmlich und endlich bezahlt seyn, zu halten.

Nachdem auch wohlgemelter Graff, sich mit mehrgedachten Buchnern, den achtzehenden Maji, des ein und sechzigsten Jahrs, eines auffrichtigen beständigen Kupffer-Kauffs verglichen, die Buchner auch ihme eine Summa Geldes heraus geliehen, und aber wohlgedachter Graff den Buchnern auff den eilfften Tag Novembris, dieses ein und sechzigsten Jahrs, auff sein Antheil des Bergwercks, sechs und zwantzig tausend, zwey hundert, vier und sechtzig Gulden, funffzehen Groschen ablaufft, und sich wohlgemelter Graff gleichfalls mit den Buchnern dahin verglichen und verschrieben, auff den Fall die Buchner, die Zeit der Kupffer-Kauffs-Verschreibung, den Handel behielten, oder aber des Handels abtreten, und ihrer Schulden also bald, wie sich die in guter und klarer Abrechnung finden, nicht zahlt würden, daß alsdenn auch gedachtes Schloß und Ampt Seeburg, alsbald umb den Werth, so hoch sich ihre Schulden allenthalben erstrecken werden, den Buchnern zu einem gnungsamen Unterpfande, die Prioritæt und Erstigkeit vor männiglichen, niemand ausgeschlossen, daran zu haben, eingeraumpt und zugestellt werden soll, dasselbig zu versetzen, zu verwenden, zu veralieniren, und sich des, als ihres Eygenthumbs, so lang zu gebrauchen, biß sie aller ihrer Schulden gantz und gar bezahlt und zu Frieden gestellt seyn, alles nach ferner Vermeldung, und vermöge ihrer darüber auffgerichteten Haupt-Verschreibung, die von Wort zu Wort also lautet:

WIr Christoff, Graff und Herr zu Mannßfeld, ꝛc. Für Uns, alle Unsere Leibes-Lehens-Erben, Erbnehmen und Nachkommen, hiermit öffentlich und vor männiglich thun kund und bekennen, demnach die Gestrenge, Edle und Ehrenveste Friedrich von Wangenheim, Otto von Ebeleben und Hoyer Schüttesack, Unsere Räthe und liebe Getrewe zu unserm Besten, bey den Erbarn und Vesten Peter und Hieronymo Buchner Gevettern, und ihren Mit-Verwandten, acht tausend, drey hundert und fünff und siebentzig Gülden, jeden zu ein und zwantzig Groschen gerechnet, laut darüber auffgerichter Verschreibung, deren Datum den achtzehenden Novembris des sechtzigsten Jahrs in Eißleben stehet, auffbracht, und aber gemelte Ebeleben und Schüttesack, nechst verschienen Michaelis des ein und sechtzigsten Jahrs, zu Rettung unserer Gräfflichen Ehren, Trawen und Glauben, abermahls bey gedachten Buchnern, zehen tausend Gulden, jeden vor ein und zwantzig Groschen gerechnet, auffbracht, vermöge ihrer darüber gegebenen Verschreibung, deren Datum den sechzehenden Octobris in Leipzig, des tausend, funffhundert und ein und sechzigsten Jahrs stehet, dafür sie sich allenthalben, Inhalt derselben ihrer gegebenen Brieff und Siegel, als für ihre eigene Schuld obligiret, und dieselbe zu bezahlen verpflicht haben. Damit aber gemelte Buchner ihrer gutwilligen vorgestreckten Summen, welche zusammen ohne die Zinsen, achtzehen tausend, drey hundert und fünff und siebentzig Gulden machen, zu Danck befriedigt und bezahlt werden mögen; Als gereden und versprechen Wir bey Unsern Gräfflichen Ehren, wahren Worten, Trawen und guten Glauben, daß sie solcher Summa zusampt gebührlichen Interesse, sonder ferner Auffhalten, oder Verlängerung den nechstkommenden Ostermarck des zwey und sechzigsten Jahrs zu Leipzig, in Georgen Hutters Behausung mit Thalern, der Chur- und Fürsten zu Sachsen Schrot und Korns, jeden Thaler zu vier und zwantzig Groschen gerechnet, zu gutem Danck gantz und gar bezahlt werden sollen, da aber Wir mit der Zahlung säumig und nicht einhalten würden, auff den Fall setzen Wir gemeltem Otto von Ebeleben, Hoyer Schüttesack, und den Buchnern hiermit Unser Schloß und gantz Ampt Seeburg, zusampt Wormbsleben, mit allen Ein- und Zugehörungen, Ober- und Nieder-Gerichten, und allem deme, nichts ausgeschlossen, was darzu gehörig, zu einem gnungsamen Unterpfande ein, das zu nutzen und zu gebrauchen, zu versetzen, zu verwenden, zu alieniren, und sich daran,

daran, als ihr Eygenthumb, also lang, biß sie aller dieser Schulden, und alles darauff gewandten gebührlichen Kostens und Interesse, vollkömmlich und endlich bezahlt seyn, zu halten. Nach dem und als Wir auch Uns mit mehrgedachten Peter und Hieronymo Buchner, Gevettern, und ihren Mit-Verwandten, besage darüber auffgerichten Verschreibung, der Datum den achtzehenden Tag Maji, des tausend, fünff hundert, ein und sechtzigsten Jahrs in Mansfeld stehet, eines erbarn, auffrichten, unwiederrufflichen Kupffer-Kauffs drey Jahr lang verglichen, und was in derselben verbindlich gemacht haben, bey Unsern Gräfflichen Ehren, ihnen den Buchnern, und ihren Mitverwandten, von Strauben und Pfintzingen, daß sie von denselben diesen Handel geruhig zu treiben, ungehindert bleiben sollen, einen gnungsamen Schein auszubringen, und aber dasselbige biß anhero von Uns verblieben, die Buchner aber und ihre Verwandten endlich wissen wollen, wo sie ihrer Uns heraus geliehenen Summen, die sich Dato, in sechs und zwantzig tausend, zwey hundert, vier und sechtzig Gülden, funffzehen Groschen erstreckt, bezahlt würden, also haben Wir auff vielfältiges Anregen gemelter Buchner, zu Volge unser Verpflichtung zugesagt, sagen ihnen auch das in und mit Krafft dieser Verschreibung hiermit gegenwärtig zu, wie solches nach Ordnung der Recht am kräfftigsten und besten geschehen kan, soll oder mag, daß Wir aus dem Handel mehr nicht denn zwene Gulden, vor Uns oder in unser Renth, auff jeden Centner, wie Uns von Buchnern biß anher gereicht worden, nehmen, und den Handel höher nicht in keinerley Wege beschweren wollen, und im Fall es von Uns geschehe, sollens die Buchner keines Weges zu thun verpflicht noch schuldig seyn, und setzen ihnen auch vor diese Schuld der sechs und zwantzig tausend, zwey hundert vier und sechtzig Gülden, funffzehen Groschen, oder aber was sich also bald nach Auffschmeltzung der Kohlen an Kupffern, so damit, in oder ausserhalben der Roest gemacht, und den Buchnern geantwortet worden, in klarer Abrechnung finden würde, Unser Schloß und Ampt Seeburg, mit aller Ein- und Zubehörunge, der Ober- und Nieder-Gerichte, inmassen zuvor angemelt, auch zu einem gnungsamen Unterpfande, die Prioritæt und Erstigkeit vor männiglich, niemand ausgenommen, daran zu haben, ein, im Fall die Buchner des Handels abtreten, und ihrer Schulden also bald, wie sich die in klarer und guter Abrechnung finden, nicht zahlt würden, daß sie dasselbige Ampt alsbald umb den Werth, so hoch sich ihre Schulden allenthalben erstrecken werden, versetzen, verwenden, veralieniren, und sich des, als ihres Eygenthumbs so lange gebrauchen mögen, biß sie derselben Schuld gantz und gar bezahlt, und zu frieden gestellt seyn, und Wir Christoff Graff und Herr zu Mansfeldt, sagen hiermit zu, daß Wir auff den Fall der Nichthaltung oder Nichtzahlung, uns dieses Ampts und Schloß Seeburg, sampt Wormsleben, allen Ober- und Nieder-Gerichten, Flecken, Dörffern, Fischereyen, Schäffereyen, Rechten, Diensten, in Dörffern, Felde und Fluren, und allen andern Gerechtigkeiten, Herrlichkeiten, Ein- und Zugehörung, nichts ausgeschlossen, in allermassen Wir Uns derer gebraucht, gantz und gar verziehen haben wollen, verzeihen uns auch derer in Krafft diß Brieffes, darzu keinen Zuspruch zu haben, biß so lange die Buchner der Schulden, darvor Wangenheim, Ebeleben und Schüttesack hafften, und auch des, was sich in guter Abrechnung zur Zeit, wo sie des Handels abtreten, finden wird, zusampt allen billichen Interesse gantz und gar bezahlet seyn, in welchen verändern, versetzen oder alieniren, Wir oder unsere Erben, sie die Buchner in keinem Weg hindern, sondern sie mehr darbey zu erhalten, und derhalben zu vertreten schuldig seyn sollen und wollen, wie Wir sie denn im Fall der Nichthaltung, in die geruhigliche Possession berürts Schloß und Ampt Seeburg mit aller Ein- und Zubehörunge, hiermit würcklichen einsetzen, wie solches im Rechten beständigster und kräfftigster Weise immer geschehen soll, kan oder mag, renunciren, und wiedersagen auch hiermit allen Privilegien, Statuten, Geboten und Verboten, so uns zu Behelff der Nichthaltung vorträglich seyn mögen, uns derselben wieder diese unsere Verschreibunge nicht zu gebrauchen, und des zu mehrer Sicherheit, steter vester Haltunge, gereden und geloben Wir hiermit bey unsern Gräflichen Ehren, daß Wir hierüber also bald unsers gnädigsten Herrn, Herrn Sigismunden, Postulirten und bestettigten Erz-Bischoffs zu Magdeburg, Primaten in Germanien, Administratorn zu Halberstadt, Marggrafen zu Brandenburg ꝛc. gnädigste Verwilligung, und der Wohlgebohrnen unserer freundlichen lieben Vettern, der Graffen zu Mansfeld, Consens und Gunst zum förderlichsten ausbringen, und die den Buchnern zustellen wollen, des zu Uhrkund haben Wir an diese Verschreibunge unser angebohrn Secret, wissentlich thun hengen, und uns mit eigener Hand unterschrieben. Geschehen Schraplaw den fünfften Novembris, der weniger Zahl im tausend, fünffhundert und ein und sechszigsten Jahre.

Jahre. Daß Wir demnach als der Ordinarius und Lehens-Herr hierüber unsern Consens und Bewilligung geben haben, consentiren und bewilligen auch hierin, in und mit Krafft dieses Brieffes, wie solches am kräfftigsten geschehen kan oder mag, sonder Gevehrde, des zu Uhrkund haben Wir unser Insiegel wissentlich hieran hängen lassen, und uns mit eygnen Händen unterschrieben, geschehen zu Cölln an der Sprew, den acht und zwantzigsten Monaths-Tag Decembris, im Jahr Christi, tausend, fünff hundert, ein und sechtzigsten Jahrs.

WIr Sigmund von GOttes Gnaden, Ertz-Bischoff zu Magdeburg, Primas in Germanien, Administrator des Stiffts Halberstadt, Marggraff zu Brandenburg, zu Stettin, Pommern, der Cassuben und Wenden, auch in Schlesien, zu Crossen Hertzog, Burggraff zu Nürnberg und Fürst zu Rügen, bekennen und thun kund von männiglichen hiermit in Krafft dieses Brieffes. Als der Wohlgebohrne und Edle unser lieber Getreuer, Christoff, Graff und Herr zu Mansfeldt uns fürbracht, daß ihme die Erbare unsere liebe besondere, Peter und Hieronymus Buchner, Gevettern, und ihre Mit-Verwandten vor dieser Zeit, fünff und zwantzig tausend Gulden, auff seinen Kupffer-Handel herausgegeben, und sie ihme noch itzo darzu fünff tausend Gulden, bar über fürgestreckt, die er auch empfangen, und zu seinem Nutz angewand, daß er ihnen also dißfalls in eins, dreyßig tausend Gulden bekentlicher liquidirter Schulden, über das sie ihme allbereit auff das Haus Seeburg geliehen, schuldig worden, mit welchen dreyßig tausend Gulden, er sie auch gleichsfalls, der vorigen Summa, an das Haus Seeburg, sampt den Vorwerg, Wormsleben verweiset, und ihnen deß ein Pfand-Verschreibunge darüber zugestallt, wie von Worten zu Worten hernach volget:

WIr Christoff, Graffe und Herr zu Mansfeld, vor Uns, alle unsere Leibes- und Lehens-Erben, Erbnehmen und Nachkommen, hiermit öffentlichen und gegen männiglichen thun kund und bekennen, Nachdem Uns die Erbarn und Vesten, Peter und Hieronymus die Buchner, Gevettern, und ihre Mit-Verwandten, vor dieser Zeit, fünff und zwantzig tausend Gulden auff unsern Kupffer-Handel heraus gegeben, nach Inhalt einer Verschreibung, deren Datum in Leipzig, den acht und zwantzigsten Aprilis, des tausend, fünff hundert, zwey und sechtzigsten Jahres stehet, daß sie Uns zu solchen fünff und zwantzig tausend Gulden, noch fünff tausend Gulden gutwillig vorgestreckt, welche fünff tausend Gulden Wir also von ihnen baar empfangen, und sowohl als die fünff und zwantzig tausend Gulden, in unsern kundlichen und besten Nutz gewant. Daß Wir ihnen also in einer Summa, dreyßig tausend Gulden, an Thalern der Chur- und Fürsten zu Sachsen Schrott und Korn, jeden Thaler vor vier und zwantzig Groschen, ieden Gulden aber vor ein und zwantzig Meißnische Groschen gerechnet, vom Kupffer-Handel herrührende schuldig, solche dreyßig tausend Gulden, berührtes Werths, sollen und wollen Wir ihnen den Buchnern, ihren Erben, Erbnehmen oder getreuen dieses unsers Brieffes Innehabern, nach Verlauffunge eines Jahrs von Dato anzurechnen, und also im Ostermarckt, wenn man Anno ein tausend, fünff hundert, vier und sechtzig schreiben wird, wiederumb sampt einer halben Jahres Pension oder Interesse, als sieben hundert und funffzig Gulden, gutwillig in Leipzig entrichten und bezahlen, und damit die Buchner dessen desto mehr versichert, und gewisser seyn mögen, so haben Wir ihnen unser Haus und Ampt Seeburg, sampt Wormsleben, mit allen Ober- und Nieder-Gerichten, Geholtzen, Jagden, Fischereyen, und allen des Ampts Gerechtigkeiten, Ein- und Zugehörungen, nichts ausgeschlossen, zu einem willigen Unterpfande vor solche dreyßig tausend Gulden hypothecirt und eingesetzt, hypothecziren und setzen ihnen dasselbe hiemit ein, wie solches im Rechten am beständigsten und kräfftigsten geschehen soll, kan oder mag, also und dergestalt, da Wir die Zahlung Anno tausend, fünff hundert, vier und sechtzig, im Ostermarckt, wie obstehet, nicht thun würden, daß alsdenn und auff den Fall, berührte Summa der dreyßig tausend, sieben hundert und funffzig Gulden, zu dem Gelde, welches sie sonst auff berührtem Ampt stehen, und damit nach Laut und Inhalt derselben Pfand-Verschreibung, itzund und iederzeit ihres Gefallens zu gebahren haben, geschlagen, und sie sich nicht weniger solcher dreyßig tausend, sieben hundert und funffzig Gulden, als des andern Gelds halben, an Seeburg, als an einem freywilligen eingesatzten Pfand-Guth zu erhohlen haben, und ihnen frey stehen solle, dasselbe nach Anzahl ihrer darauff habenden Schulden, zu versetzen, zu verwenden, oder sonsten zu alieniren, oder auch an statt ihres allenthalben darauff stehenden Geldes, als ihres Eygenthumbs, so lange zu genieſſen und zu gebrauchen, biß sie aller ihrer Schulden, so sie Dato an, der ersten Summen, und itzunder an den dreyßig

sig tausend, siebenhundert und funfftzig Gulden, darauff allenthalben haben, und förder noch darauff bekommen mögen, und alles darauff gewandten gebührlichen Kostens und Interesse, an bahrem Gelde, gantz und gar unvermindert, desselben von uns bezahlet, und vollkömmlichen auff einmahl in einer Summa bahr zu frieden gestellt seyn, in allermassen wie ihnen vielberührtes Ampt, nach Inhalt der Verschreibunge, so zu Schraplaw, den fünfften Novembris Anno tausend, fünffhundert, ein und sechzig auffgericht, allenthalben verschrieben, wie denn die Buchner derselben auch von Handel herrührenden, und nahmer liquidirten Schulden, die sich auff drey und funfftzig tausend, ein hundert, sieben und sechzig Gulden, acht Groschen und vier Pfenning Haupt-Summa erstrecken, darumb sies Ampt Seeburg, ausserhalb der dreyssig tausend, sieben hundert, und funfftzig Gülden, jetzt besitzen und innehaben, uns durch die Ertz-Bischoffliche Magdeburgische Commissarien, als Melchior von Wollen, und Magister Paulum Görlitz, Saltz Graffen, eine klare Rechnung (damit Wir auch zu frieden,) den Sontag Luciæ, als den dreyzehenden Decembris, des tausend fünff hundert, zwey und sechtzigsten Jahrs übersenden und zustellen lassen. Und nachdem Wir vielgemelten Buchnern, vermöge des Vertrags, so durch die Chur-Fürstliche Sächsische Regierung zwischen uns beyderseits, den neundten Martii, dieses tausend, fünff hundert drey und sechzigsten Jahres auffgericht, versprochen und zugesagt, über die dreyßig tausend, sieben hundert und funfftzig Gulden, ihnen eine Pfand-Verschreibung zu vollnziehen und zuzustellen, welche mit allen Clausuln und Gerechtigkeit auffgericht und gestallt werden solle, wie die lautet und innehelt, so die Buchner über die andere Summa von Uns haben, derowegen sie ietzo das Ampt Seeburg besitzen und innehaben, welcher Verschreibung Datum stehet, wie obgemelt, zu Schraplaw den fünfften Novembris Anno tausend, fünffhundert, ein und sechzig, als bekräfftigen wir dasselbe alles, in und mit Krafft dieser unser Verschreibung, und haben derowegen zu mehrer desselben allen Bestettigung und Vergewissung, ihnen diese Pfand-Verschreibung, mit des Hochwürdigsten, Durchleuchtigen, Hochgebohrnen Fürsten und Herrn, Herrn Sigismunden, Ertz-Bischoffs zu Magdeburg, Primaten in Germanien, Administratorn des Stiffts Halberstadt, Marggraffen zu Brandenburg ꝛc. unsers gnädigsten Herrn, als des Lehens-Fürsten und Lehen-Herrn Gunst vollnzogen, und ihnen die neben dieser unser Verschreibung zugestellt, gereden und geloben darauff, bey unser Gräfflichen Trawen und guten Glauben, solches alles wie obstehet, stett, vest und unverbrüchlich zu halten, deßgleichen auch vielgemelten Buchnern, unserer Vettern der andern Graffen, als der Agnaten und Mitbelehnten Consens derhalben auch zu Wege zu bringen, und ihnen dieselben zeitlich vor Ausgangs des Jahres, und eher der Ostermarck, des tausend, fünffhundert, und vier und sechtzigsten Jahres kommen wird, gewißlich in Schrifften geben, und antworten zu lassen, der ersten, den fünfften Novembris, Anno tausend, fünff hundert, ein und sechtzig in Schraplaw, von uns gegebenen Verschreibunge, an ihrem Esse (die vor sich kräfftig solle seyn und bleiben,) hiemit nichts benommen, alles getrewlich und ohn Gefehrde. Und des zu Uhrkund haben wir an diese unsere Verschreibunge, unser angebohren Secret wissentlich thun hängen, und uns mit eygenen Händen unterschrieben. Geschehen Schraplaw, den dritten Aprilis, Anno tausend, fünffhundert, drey und sechtzig. Derowegen gedachter Graff Christoff uns unterthäniglichen angefallen und gebeten, daß wir als Landes- und Lehens-Fürst, hierein allenthalben consentiren und verwilligen wolten, so wir dann seine nothwendige Bitt und Gelegenheit bewogen, haben Wir in dieselbige vorgeschriebene, seine von sich gegebene Pfand-Verschreibung und die Verpfendunge, des Hauses Seeburg, sampt dem Forwerg Wormsleben, auff dieselbige dreyßig tausend Gulden, sampt dem verschriebenen siebenhundert und funfftzig Gülden Interesse, sowohl als auff die vorige darauff verweiste und verholffene Summa, welche Summa ausserhalb dieser dreyßig tausend, sieben hundert und funfftzig Gülden, auch vom Handel herrührender, berechneter, liquidirter, klarer Schuld, drey und funfftzig tausend, ein hundert, sieben und sechzig Gülden, acht Groschen, vier Pfenning macht, und also in diese beyde Summen, welche zusammen gerechnet, in einer Summa, drey und achtzig tausend, neun hundert und siebenzehen Gulden, acht Groschen und vier Pfenning Haupt-Summen thun, zusampt allen billigen Kosten und Interesse, gnädigst gehelet, gehelen, consentiren und verwilligen darein beständigst in Krafft dieses unsers offenen Consens-Briefes, und wollen, daß diese vorgeschriebene Pfand-Verschreibung, in allen ihren Puncten, Clauseln und Articuln, durchaus nichts ausgescheiden, wie Wir denn dieselbige allenthalben hiermit insonderheit ratificirt und confirmirt haben wollen, soll stett, vest, unverruckt gehalten werden, gantz trewlich und sonder Gefehrde. Und des zu Uhrkunde haben Wir Unser grosses Insie-

gel hieran wissentlich lassen hängen, und uns mit eygenen Händen unterschrieben. Geschehen und gegeben zu Halle, auff Sanct Moritzburg, Sonnabends am Tage Philippi & Jacobi, nach Christi unsers lieben HERRN und Seeligmachers Geburt, tausend, fünffhundert und im drey und sechtzigsten Jahre.

WIr Amalia, geborne von Schwartzburg, Gräffin und Frawe zu Mansfeld, des Wohlgebornen und edlen Herrn, Herrn Christoffs, Graffen und Herrn zu Manßfeld, eheliche Gemahlin. Und Wir Gabriel von Döbeln, und Valtin von Ittenhoffen, wohlgedachter Gräffin unser gnädigen Frawen verordente Vormunden, bekennen hiermit und thun kund, nachdem Wir hiebevorn den Wohlgebornen und Edlen Herrn, Herrn Christoffen, Graffen und Herrn zu Manßfeld, Unsern freundlichen lieben Herrn Gemahl, in seiner Liebden Schwachheit angelangt, daß seine Lieb uns Frawen Amalien, S. Liebd. Gemahl, zu Volge der Ehe-Beredung, so durch weyland den Hochgebohrnen Fürsten und Herrn, Herrn Wilhelm, Graffen und Herrn zu Henneberg, und weyland den Wohlgebornen und Edlen Herrn, Herrn Gebharten, Grafen und Herrn zu Manßfeld, wohlgedachtes Graffen Christoffs ꝛc. unsers lieben Herrn und Gemahls Herrn Vatern, Christlicher und seliger Gedächtniß, zwischen Uns, und wohlgedachtem Unsern Herrn und Gemahl auffgericht, auff dem Ampt Seeburg beleibdingen wolte, daß demnach sein Liebd. uns Frawen Amalien, mit Unser und der Vormunden Gabriel Döbeln, und Valtin von Ittenhoffen Bewilligung, in andere Wege, mit einem andern Leibgedinge dermassen versorget, daß Wir daran gute Gnuge haben, welches wir auch zu gutem Danck und voller Gnüge unserer Eheberedung und begehrten Leibgedings angenommen, thun Uns derowegen alles Rechten und Gerechtigkeiten, so Wir solches unsers Leibgedings halber an dem Ampt Seeburg zu erlangen, oder zu haben verhofft, so lang der gantze Pfand-Schilling aller Schulden auff dem Hause Seeburg, desselben Einkommens, und Zugehörungen unabgelegt stehen bleibt, hiermit und in Krafft dieses Briefes, in der allerbesten Form und Weise, als solches zu Rechte geschehen kan oder mag, verzeihen und begeben, und da Uns einig Leibgedings-Brief zu Gute darüber auffgericht, so soll derselb hinförder die Zeit der Verpfändung todt und abseyn, wie wir denn denselben, da einiger verhanden, hiermit auffheben und cassiren, und das Ampt Seeburg an solcher Leibgedings-Beschwerunge hiemit frey machen, ledig und loßzehlen. Gereden auch und geloben hiermit vor Uns und Unsere Erben, uns solchs Leibgedings-Briefs, da der verhanden, hinfüro der nicht zu gebrauchen, noch uns an dem Ampt Seeburg, desselben Ein- und Zubehörungen, einiges Leibgedings, oder ander Gerechtigkeit, oder Ansprache, die Zeit der Verpfändunge anzumassen. Dessen zu Urkunde, und mehrer Sicherheit, haben Wir obbemelte und von dem Ertz-Bischoff bestätigte Vormunden, solche Verzicht, neben wohlgedachter Gräffin ꝛc. unser gnädigen Frawen und Mündlein bewilligt, dieselbe auch neben ihrer Gnaden, mit unsern angebornen Secreten bekräfftigt, und uns mit eygenen Händen unterschrieben, welches geschehen zu Manßfeld, den ein und dreyßigsten Monats-Tag Julii, nach Christi unsers lieben HERRN Geburt, im funffzehen hundert, und drey und sechszigsten Jahre.

Und Uns darauff demütiglich angeruffen und gebeten, daß Wir ihnen obinserirt Schuld- und Pfand-Verschreibung, sampt den beyden Ertz-Bischofflichen, Magdeburgischen, auch des Capitels daselbst Consens, und denn auch obgemelter Gräffin Verzicht-Brieff, als Römischer Käyser und der Ober-Lehen-Herr, umb mehrer Versicherung und Bekräfftigung willen zu confirmiren und zu bestäten gnädiglich geruhten, das haben Wir angesehen, solch ihr demütig ziemlich Bitt, auch ihrenthalben bey Uns durch den Hochgebohrnen Augusten, Hertzogen zu Sachsen, ꝛc. des heiligen Römischen Reichs Ertz-Marschalcken, und obgemelten Ertz-Bischoffen zu Magdeburg, ꝛc. unsere liebe Oheimen Chur-Fürsten und Fürsten, als ihre Ober- und Lehen-Herren beschehene stattliche Vorbitt und Beförderung, und darumb mit wohlbedachtem Muth, gutem Rath und rechter Wissen obinserirte Schuld-Pfand-, Consens- und Verzicht-Brieff, als Römischer Käyser und Ober-Lehen-Herr gnädiglich confirmirt und bestätet, confirmiren und bestäten die auch hiemit von Römischer Käyserlicher Macht, wissentlich in Krafft dieses Briefs, was Wir daran von Rechts und Billigkeit wegen zu confirmiren und zu bestäten haben, confirmiren und bestäten sollen und mögen, und meinen, setzen und wollen, daß alle obinserirte Schuld-Pfand-Consens- und Verzicht-Brief, in allen ihren Worten, Puncten, Clauseln, Articuln, Inhaltungen und Begreiffungen kräfftig und mächtig seyn, stett, vest und unverbrüchlich gehalten und vollnzogen werden, und sich obgemelte Buchner derselben, alles ihres Inhalts, freuen, gebrauchen und geniessen sollen und mögen, von allermännig-

lich unverhindert, doch Uns und dem heiligen Reiche an unsern, und sonst männiglich an seinen Rechten und Gerechtigkeiten unvergriffen und unschädlich. Und gebieten darauff allen und jeden Chur-Fürsten, Fürsten, Geistlichen und Weltlichen, Prälaten, Grafen, Freyen, Herren, Rittern, Knechten, Haupt-leuten, Vitzdomben, Vögten, Pflegern, Verwesern, Ampteleuten, Schultheissen, Burgermeistern, Richtern, Räthen, Burgern, Gemeinden, und sonst allen andern unsern und des Reichs Unterthanen und Getrewen, was Würden, Standes oder Wesens die seyn, sonderlichen aber obgemeltem Graff Christoffen zu Mantzfeld, und seiner Gemahl, ernstlich und vestiglich mit diesem Brieff, und wollen, daß sie gedachte Buchner an obgeregten ihren verschriebenen Unter-Pfanden, des Haus und Ampts Seeburg, und dieser Unserer Käyserlichen Confirmation und Bestättung (so lang ihnen ihr ausgelegt Handels-Geld durch obgemelten Graff Christoffen nicht wiederumb entricht, oder sie sonst in andere Wege von ihme, seinen Erben und Agnaten vermögt, und zu frieden gestellt werden,) nicht irren noch hindern, sondern sie deren geruhiglich freuen, gebrauchen, geniessen und gäntzlich dabey bleiben lassen, und hierwieder nicht thun, noch des iemand andern zu thun gestatten, in kein Weise, als lieb einem ieden sey unser und des Reichs schwere Unguad und Straffe zu vermeiden, das meynen Wir ernstlich. Mit Uhrkund dieses Brieffs versiegelt mit unserm Käyserlichen anhangenden Insiegel. Geben in unser Stadt Wien, am eilfften Tag des Monats Septembris, nach Christi unsers lieben HERRN Geburt, funffzehen hundert, und im fünff und sechzigsten, unserer Reiche, des Römischen und Hungerischen im dritten, und des Böhmischen im siebenzehenden Jahre.

Maximilian/ ꝛc.

Vice & nomine Reverendissimi Domini, Domini Archicancellarii Moguntinen.

Vt. I. V. Zase, V.

Ad mandatum Sacræ Cæsareæ Majestatis proprium

Haller.

(III.)

Käysers Leopoldi Lehen-Brieff vor die Herren Grafen zu Mantzfeld, de Anno 1665.

WIr Leopold von GOttes Gnaden Erwehlter Römischer Käyser, zu allen Zeiten Mehrer des Reichs, in Germanien, zu Hungarn, Böheim, Dalmatien, Croatien, und Sclavonien König, Ertz-Hertzog zu Oesterreich, ꝛc. Bekennen öffentlich mit diesem Brieff, und thun kund allermänniglich, daß Uns die Wohlgebohrne, Unsere und des Reichs liebe Getreue Frantz Max, Unser Reichs-Hoff-Rath und Cämmerer, Heinrich Frantz, Georg Albrecht, Christian Friederich, und Hanß Georg, respect. Gebrüdere und Vettere, allerseits Grafen und Herren zu Mantzfeld, Edle Herren zu Heldrungen, demütiglich haben anruffen und bitten lassen, daß Wir ihnen die hernach geschriebene Stück und Güther, mit Nahmen die Gericht in den Dörffern Qvensstett und Helffte, das Schultheissen-Ampt zu Hedersleben, zwölff Hueffen im Veldt zu Kloschwitz, Item die silberne Müntz, Groschen und Pfennig zu schlagen, und die Zollen, Glait und Wildbahn, so fern ihr Graffschafft reichet, so von Uns und dem Heiligen Reich zu Lehen rühren, und weyland ihre Vettern und Vorfahren, auch sie von weyland Unsern Vorfahren Römischen Käysern löblicher Gedächtnüß und dem Heil. Reich zu Lehen gehabt hetten, zu Leben zu verleyhen, gnädiglich geruheten, immassen jüngst hievor weyl. Unser freundlich geliebter Anherr, Käyser Ferdinand der Ander Christmildester Gedächtnüß den 7. Decembr. Anno 1621. auch gethan hätte, als haben Wir angesehen, solch ihr ziemlich demüthig Bitt, auch die getreuen und willigen Dienste, so sie Uns und dem Heil. Reiche in mannichfaltige Weise gethan haben, und hinführo wohl thun mögen und sollen, und darumben mit wohlbedachtem Muth, gutem Rath und rechter Wissen, denselbigen Frantz Maxen Unsern Reichs-Hoff-Rath und Cammerern, Heinrich Frantzen, Georg Albrechten, Christian Friedrichen und Hannß Georgen, respective Gebrüdern und, Vettern allen Grafen zu Mantzfeld und Edlen Herren zu Heldrungen, die obgemeldten Stück und Güther mit allen ihren Rechten, Nutzungen, Gülten und Zugehörungen zu Lehen gnädiglich verliehen, und verleihen ihnen die also von Römischer Käyserl. Macht wissentlich in Krafft diß Brieffs, was Wir ihnen von Billigkeit und Rechts wegen daran zu verleihen haben, die nun fürbashin von Uns und dem H. Reich in Lehensweiß inzuhaben, zu nutzen und zu niessen, als solcher Lehen Recht und Herkommen ist, von allermänniglich unverhindert. Doch Uns und dem Heil. Reich, an Unsern und sonst männiglichen an seinen Rechten unvergriffen und ohnschädlichen. Die vorgenannten

ten Grafen zu Mantzfeld haben Uns auch darauf durch ihren vollmächtigten Gewalthabern den ehrsamen, gelehrten, Unsern und des Reichs lieben Getreuen, Heinrich Deighoff der Rechten Doctorn, gewöhnlich Gelübt und Eyd gethan, Uns und dem heiligen Reich davon getreu, gehorsam und gewärtig zu seyn, zu dienen und zu thun, als sichs von Lehen wegen, gebühret, ohngefährlich. Mit Uhrkund diß Brieffs, besiegelt mit Unserm Käyserlichen anhangenden Insiegel. Der geben ist in Unser Stadt Wien den dreyßigsten Tag des Monaths Julii nach Christi unsers lieben HErrn und Seeligmachers Geburth im sechzehen hundert fünff und sechzigsten, Unserer Reiche des Römischen im Achten, des Hungarischen im Eilfften und des Böhmischen im Neundten Jahren.

* *

SVPPLEMENTA
Zu den Grafen von Pappenheim.

(I.)

Käysers Sigismundi Diploma, Krafft dessen er Herrn Haupten von Pappenheim, des H. Röm. Reichs Erb-Marschalln, des Reichs Pannier, und die unter demselben versammlete Reichs-Völcker wider Hertzog Friedrich zu Oesterreich, als einen Stöhrer der allgemeinen Ruhe, anzuführen anbefiehlet, de Anno 1423.

WIr Sigmund von GOttes Gnaden Römischer Kunig, zu allen Ziten Merer des Richs und zu Hungern, zu Behem, Dalmatien, Croatien, ꝛc. Kunig. Embieten dem Edeln Haupten von Bappenheim, Unserm vnd des Richs Erb-Marschalck, Rate vnd lieben Getreuen, Unser Gnad vnd alles Gut. Edler vnd lieber Getreuer. Wir zweifeln nicht, dir sey wol kunt vnd wissentlich, wie swerlich vnd herticlich Hertzog Fridrich von Osterrich, die Edeln Wilhelmen vnd Vlrichen von Starckenberg, Unsere vnd des Richs liebe Getreuen, wider GOtt, vnd alles Recht vnverschult unterstanden hat zu verderben, zu dringen vnd In Jr väterlich Erbe abzunötten, vnd sich doch die vorgen. von Starckenberg für Uns als einen Römischen Kunig zum Rechten beruffet vnd erboten haben, vnd wolten dem vorgen. Hertzog Fridrichen gern gerecht vor Uns werden, hette er eyuicherley Schuld oder Zuspruche zu In. Das aber alles nit hat gehelffen mogen. Sunder sy werden von Jm von Tag zu Tag mer vnd mer gedrungen, vnd haben Uns als einen Römischen Kunig angerufft, sy bey Recht zu behalten, nach dem vnd Uns von Unsere Würdikeit wegen zugebüret, dem Rechten beyzusteen, vnd wider Recht nyemand zu dringen lassen. Dorzu so ist Uns der vorgen. Friedrich manigveldiclich aller seiner Land vnd Leute, vnd besunder des Landes an der Etsch vnd ym Jntal vellig worden, nach Laut solicher Brief, die Wir von Jm dorüber haben. So komen Uns auch noch tegliche Clag für, wie er geistliche vnd werntliche Personen noch wider solche behalden Rechte on Underlaß beswäre vnd dringe, die Uns auch durch der Gerechtikeit willen dorzu zu tun anrueffen, des Wir In nicht mogen versagen. Vnd um des Willen Wir mit der Hüffe GOttes denselben Hertzog Friderichen meinen zu straffen, vnd nach seinen Landen vnd Leutten, so vns vellig worden sein, zu stellen, vnd sunderlich das Land an der Etsch und ym Jntal zu Unsern vnd des Reichs Henden bringen vnd bey demselben behalten vnd beleiben lassen wollen. Wann Wir aber zu diesen Zeiten mit swären Sachen beladen sein, die die gantze Kristenheit antreffen vnd berürend sind, daß Wir mit unser selbs Leibe zu den Sachen zu disen Zeiten nicht kommen mögen, vnd wann Wir sunderlich Getrauen zu dir haben, daß du Unser vnd des Richs getreuer Fürdrer vnd Volfürer bist. Dorumb mit wohlbedachtem Mute und rechter Wissen, bevelhen Wir dir vnser vnd des Richs Banyr, vnd geben dir volle Macht vnd gantzen Gewalt gllcher Weise, als ob Wir mit vnser selbs Leibe gegenwürtig weren, an vnser statt in Krafft diß Brieffs die vorgen. Banyr aufzuwerffen, vnd von unsern vnd des Richs wegen, vnd in Unserm Namen Fürsten, Geistlich vnd Werntlich, Graven, Herren, Ritter vnd Knechte, Stete vnd Gemeinde, vnsere vnd des Reichs liebe Getreuen, zu dir, als sich dann das gebüret, under dieselb vnser und des Reichs Banyr zu vordern, vnd zu ermanen, vnd under derselben Banyr mit dir, als sich das dann beischen wird, wider den egen, Hertzog Friderichen, vnd wider alle sein Land vnd Leutte mechtiglich zu ziehen vnd sunderlich uff das Land an die Etsch vnd yn das Jntal, vnd dieselben Land vnd Leutte zu nötten, vnd zu vnsern und des Richs

Henden bringen, vnd wer sich demüticlich an Uns geben will, den oder dieselben zu vnsern vnd des Reichs Henden gütlich aufzunemen, vnd Huldung von Im zu empfahen, welich sich aber wider Uns satzten, dieselben strenglich dorumb zu straffen vnd den obgen. Hertzog Friderichen dorzu zu bringen, daß er sich dem Rechten vnd Uns als seinem Obristen Herren und Römischen Kunig so freventlich nicht widersetze. Und wollest das also fürsichticlich tun vnd versorgen, vnd des gute Achtung haben, daß die vorgen. Banyr versorgt werde, daß Wir doran nicht Smach noch Scham empfahen, vnd das bevelhen Wir deiner Vernunfft, daß du doruff dester besser Achtung vnd Aufsehen habest. Wir haben auch etwevil Fürsten, Geistlichen vnd Werntlichen, vnd auch Graven, Freyen, Rittern vnd Knechten, vnd auch Reichs-Steten vnd Gemeinden verschriben vnd gemanet, mit dir under vnser und des Reichs Banyr zu ziehen, die wollest auch also zu dir vordern vnd in den Sachen nicht säumig sein, sunder deinen Fleiß dorynne tun. Das ist vnser ernstliche Meynung. Mit Urkund diß Briefs versigelt mit vnsere Kunigklichen anhangende Insiegel. Geben im alten Zol. Nach Cristi Geburt vierzehenhundert Jar, vnd darnach in dem drey vnd zweintzigisten Jare am nechsten Sampßtag nach Sand Margrethen Tag, vnser Riche des Hungarischen im dem XXXVII. des Römischen in dem XIII. vnd des Böhmischen in dem dritten Jahren.

(L.S.)

Ad mandatum Dn. Regis.

(II.)

Käysers Friderici III. Confirmation des von denen Herren von Pappenheim unter sich aufgerichteten Vertrages, daß allezeit der Aelteste ihres Nahmens und Stammens des Reichs Erb-Marschall-Ambt verwesen solle, de Anno 1478.

WIr Friedrich von GOttes Gnaden Römischer Käyser, zu allen Zeiten Mehrer des Reichs, zu Hungern, Dalmatien, Croatien ꝛc. König, Hertzog zu Oesterreich, zu Steyer, zu Kernten, und zu Crain, Herr auf der Windischen Marck, und zu Portenaue, Grafe zu Habspurg, zu Tyrol, zu Pfürt, und zu Kyburg, Marggrafe zu Burgawe und Landgrafe in Elsaß ꝛc. Bekennen öffentlich mit diesem Briefe und thun kund allermänniglich, daß Uns die Edlen Heinrich, Conrad, Georg, Rudolph und Sigmund von Pappenheim, Gebrüdere, Unsere und des Heiligen Römischen Reichs Erb-Marschallen und lieb Getreuen, haben fürbringen lassen, wie sie unter ihnen selbst, um Einigkeit, Friedes und des Besten willen, zwischen Ihr, ihren Erben und Nachkommen, Unser und des Reichs Marschall-Amt halben ein Ordnung und Vertrag fürgenommen und gemacht haben, daß allweg der Eltist ihres Nahmens und Stammens von Pappenheim, dasselb Marschall-Amt innehaben, verwesen, und sich deß gebrauchen solle und möge, ohne Irrung und Verhinderung der andern, und ob einer oder mehr aus Ihr oder ihren Erben solches widersprechen, oder einigerley darwider fürnehmen, handeln oder thun würde, daß dann die andern den oder dieselben darzu halten sollen und mögen, solchem wie obgemelt Folg zu thun, und damit wider den Burg-Friede und Vereinung, so Sie ietzo haben oder füran gewinnen, nit gethan noch gefrevelt haben sollen, wie dann solchs der Vertrag-Briefe darüber begriffen, deß glaubwürdig Abschrifft Wir gesehen und gehört haben, klärlich ausweist, und haben Uns darauff demüthiglich anruffen und bitten lassen, daß Wir zu solchem Vertrag und Ordnung Unsere Keyserliche Gunst und Willen zu geben, und den in allen und jeglichen Wortten, Puncten, Articuln und Clausuln, Innhaltungen, Meynungen und Begreiffungen, zu confirmiren und bestätten, gnädiglich geruhen, deß haben Wir angesehen ihr demüthig ziemliche Bitte, auch die getreuen und nutzlichen Dienst, so sie Uns offt willlglich und unverdrossentlich gethan haben, und füran in künfftig Zeit wohl thun mögen und sollen. Und haben darum mit wohlbedachtem Muthe, gutem Rathe, und rechter Wissen zu solcher Ordnung und Vertrag Unsern Käyserl. Gunst und Willen gnädiglichen gegeben, die auch in allen und jeglichen Worten, Articuln, Puncten, Clausuln, Innhaltungen, Meynungen und Begreiffungen, als ob die von Wort zu Wort in diesem Unserm Käyserlichen Briefe geschrieben wären, als Röm. Käyser gnädiglich confirmiret und bestätt, confirmiren und bestätten die auch, von Römisch Käyserl. Macht Vollkommenheit wissentlich in Crafft diß Briefs, und meynen, setzen und wollen, daß die nun füran kräfftig und mächtig seyn, und wie obgemelt ist, vollzogen und gehalten werden sollen, von allermänniglich ungehindert, doch also, wann der Eltist aus ihnen, so das offtgemelt Marschall-Amt verwesen soll, aus Gebrechen seins Leibs dasselb Ampt, als sichs gebühret, nit verwesen mögt, oder sonst dazu untüglich oder unschicklich wäre, daß dann

dann allweeg der Eltist nach Ihm, so zu Verwesung tauglich ist, das ietzt gemelte Ambt unverhindert der andern annehmen, verwesen, und sich des gebrauchen soll, ungefährlich. Auch Uns und dem heiligen Reich Unser Oberkeit darin vorbehalten, und daran unvergreifflich und unschädlich. Und gebiethen darauf allen und ieglichen Fürsten, Geistlichen und Weltlichen, Prælaten, Grafen, Freyen, Herren, Rittern, Knechten, Haubtleuthen, Vitzthumen, Vogten, Pflegern, Verwesern, Schultheissen, Schöffen, Ambt-Leuthen, Burgermeistern, Richtern, Räthen, Burgern und Gemeinden, und sonst allen andern Unsern und des Reichs Unterthanen und Getreuen, in was Würden, Standes oder Wesens die seyn, von obgemelter Römischer Käyserlicher Macht, ernstlich und vestiglich mit diesem Briefe, daß sie die obgenanten von Pappenheim, ihr Erben und Nachkommen, an der obgeschrieben Ordnung und Vertrag, und dieser Unser Käyserlichen Confirmation und Bestättung nit hindern noch irren, sondern sie der geruhlich gebrauchen, geniessen, und gäntzlich dabey bleiben lassen, und darwieder nit thun, noch iemands zu thun gestatten, in kein Weise, als lieb ihn allen und ihr ieglichem sey Unser und des Reichs schwehre Ungnad und Verbiessung eine Pöne, nemlich viertzig Marck lötigs Goldes zu vermeiden, die ein jeglicher, so offt der frevenlich hierwieder thäte, verfallen seyn soll, halb in Unser Käyserlichen Cammer, und den andern halben Theil dem offtgenannten von Pappenheim ohnabläßig zu bezahlen. Mit Uhrkund diß Briefes besiegelt mit Unserm Käyserlichen anhangenden Insiegel, Geben zu Gretz, am achtzehenden Tag des Monaths Februarii, nach Christi Geburthe vierzehenhundert, und im acht und siebenzigsten, Unser Reiche des Römischen im acht und dreyßigsten, des Käyserthums im sechs und zwantzigsten, und des Hungarischen im neunzehenden Jahren.

(L.S.)

Ad Mandatum Domini Imperatoris

Johann Waldner, Protonotarius.

* *

SVPPLEMENTA
Zu den Grafen Reußen.

(I.)

Käysers Friderici II. Begnadigungs-Brieff vor Herrn Heinrich von Plauen, Krafft dessen er mit den Städten Asch und Selb eigenthümlich beliehen, und ihme die Freyheit goldne und silberne Müntze zu schlagen, auch Gold, Silber, und ander Ertz zu graben, gegeben worden, de Anno 1232.

FRiederich von GOttes Gnaden, Römischer Käyser, Mehrer des Reichs, zu Hierusalem und Sicilien König ꝛc. Bekennen, daß Wir denen Edlen und Getreuen, Unsern und des heiligen Römischen Reichs Voiten, Heinrichen dem Eltern, Herrn von Plauen, Ritter, auch Unsers Kriegs-Heers Feldt-Hauptmann bey dem Christlichen Heerzug vor Regenspurg, und seinem Sohn, Heinrich dem Jüngern, auch Voit von Plauen, und Rittern, wegen ihrer vortrefflichen Gestrengigkeit, die Sie Uns und dem heiligen Römischen Reich erwiesen, und mit Zusetzung ihrer Haab, Leib, Guth und Bluts, die unglaubige Heyden ungescheut des Todes vielfältig aus dem Feldt getrieben, dieselbige zum Christlichen Glauben bezwungen, und dadurch der heiligen Christlichen Kirchen viel Nutz und Gutes geschaffet, diese Begnadung gethan, und zwen Städten und Marckt Asch und Selb eigenthümlich beliehen, darneben ihnen die Macht gegeben, güldene und silberne Müntzen zu schlagen, auch Goldt, Silber und ander Ertz zu graben; Begnaden selbige ferner aus Käyserlicher Macht, daß sie zu Belohnung ihrer rühmlichen Mannheit und derer Uns allerunterthänigst geleisteten treuen Diensten, in ihren Herrschafften allerhand Zölle, Gleit, Maute, und andere Regalien, mögen anführen und anlegen. Und weil sie aus einem Edelsten Geschlecht der alten Römern entsprossen, und Uns, dem Reich und der Kirchen, viel Nutzbarkeit geschaffet, und dick erwiesen, wollen hiemit ausdrücklichen und befehlen, daß sie vor Reichs Edle iederzeit gehalten und erkannt werden. Geben zu Portenau den 10. Maji 1232.

(II.)

Käysers Matthiæ Privilegium de non appellando, vor die Herren Reussen von Plauen, de Anno 1613.

WIr Matthias, von GOttes Gnaden erwehlter Römischer Käyser, zu allen Zeiten Mehrer des Reichs, in Germanien, zu Hungarn, Böheimb, Dalmatien, Croatien, und Sclavonien ꝛc. König, Ertz-Hertzog zu Oesterreich, Hertzog zu Burgund, zu Braband, zu Steyer, zu Kärnten, zu Crain, zu Lützenburg, zu Würtenberg, Ober- und Nieder-Schlesien, Fürst zu Schwaben, Marggraff des heiligen Römischen Reichs zu Burgau, zu Mähren, Ober- und Nieder-Lauß-nitz, Gefürster Graff zu Habspurg, zu Tyroll, zu Pfierd, zu Kyburg und zu Görtz, Landgraff in Elsaß, Herr auf der Windischen Marck, zu Portenau und zu Salins ꝛc. Bekennen öffentlich mit diesem Brieff, und thun kundt allermänniglich, daß Uns der Edle, Unser und des Reichs lieber Getreuer, Heinrich der Jüngere Reuß von Plauen, Herr zu Graitz, und Gera, gehorsambst zu erkennen geben, Obwohln das beneficium Appellationis alleine zu dem Ende, damit niemand verkürtzes Rechtens sich zu beklagen, sondern was er in prima instantia auszuführen vergessen, oder sein Advocat versehen, dasselbe in secunda nochmahls vorbringen, und ausüben könte, keinesweges aber darumb geordnet und nachgelassen, daß das ungerechte Theil seinen gerechten Gegen-Parthen dadurch muthwillig umbführen, Justitiam protrahiren, ja wohl gar dahin bringen möchte, daß der arme Appellat aus Unvermögen die Sache entweder gäntzlich fallen, oder sich doch in eine schädliche transaction einlassen müste, So gebe es doch leider die Erfahrung, daß die Appellationes also mißbrauchet, und alleine zu Verhinderung des Rechtens und Auffenthaltung der Justitien meistentheils fürgewendet, und interponiret würden, aus welchem boßhafften Fürnehmen das gute erfolget, daß vielberührtes beneficium beydes durch heilsame Ordnung des Allerhöchsten, Hohen, Mittel- und Nieder-Gerichte, und dann auch von unsern Hochgeehrten Vorfahren, Römischen Käysern und Königen, im gantzen heiligen Römischen Reich, desselbigen löblichen Ständen zum Besten, durch sonderbahre ertheilte Privilegia de non, aut singulari quodam forma, appellando ansehnlich limitiret worden, weil dann Er, Heinrich Reuß von Plauen dergleichen Mißbrauch bey seinen Unterthanen gleichfalls verspührete, Also tringte Ihm die unumbgängliche Nothdurfft, Uns, als höchstes Ober-Haupt im heiligen Römischen Reich allerunterthänigst anzuflehen, und dem Armen zu Guten umb dergleichen Privilegia auch gehorsambst anzulangen, das haben Wir angesehen, solch sein des Reussen von Plauen demüthige ziemliche Bitte, auch die angenehmen getreuen und ersprießlichen Dienste, so seine Vor-Eltern, die Reussen von Plauen, weyland unsern hochgeehrten Vorfahren, Römischen Käysern und Königen Hochlöblicher Gedächtnüß, und dem heiligen Reiche, und Er uns auch selbst in mehr Wege gehorsambst erzeiget, und noch weiter zu thun erböthig ist, auch wohl thun kan, mag und solle, und darumb auch zu Vorkommung solches alles mit wohlbedachtem Muth, guten Rath, rechten Wissen, bemelten Heinrich dem Jüngern Reussen von Plauen, diese besondere Gnadt gethan, und Freyheit gegeben, Thun, und geben die auch also von Römischer Käyserlicher Macht Vollkommenheit, wissentlich in Krafft diß Briefs.

Zum Ersten, daß nun hinführo in ewige Zeit aus und durch gedachtes Reussen von Plauen, seiner Erben und Nachkommen, Dienern, Hausgesindt, Unterthanen, Hintersässen, und denjenigen, so Ihme zugehören, und zu versprechen stehen, niemand ausgenommen, von keinem Urthel, das in Judicio possessorio von gedachten Reussen, dessen Erben, oder seinem und dero Cantzlarn und Räthen, dero Landt- und Stadt-Gerichten, dergestallt gesprochen, daß dem verlierenden Theil das petitorium vorbehalten würde, da gleich der Werth der Sachen, darumb man stritte, so hoch, als immer wolle appelliret werden möge.

Zum Andern, daß in Bürgerlichen Sachen und Straffen, wie auch Peinlichen, die sonsten, vermöge der Rechten und Cammer-Gerichts-Ordnung, Appellabiles seynd, die Appellatio oder provocatio statt finden soll, da zuvorn wider den, der ab intermedio zu Uns oder Unsern Käyserlichen Cammer-Gerichte zu appelliren Willens, erstlich von dem Unter-Richter drey gleichförmige Sententias in dreyen unterschiedenen Instantiis gesprochen, und eröffnet, und dieselbe hernacher auch von dem Mittel-Richter abermahlen durch drey conformes Sententias, als durch das Erste Appellation- und darauff erfolgte Erleuterungs- und Oberleuterungs-Urthel confirmiret worden, es gebe denn Appellans in seinen Appellations-Zeddel an Uns, oder Unsere Käyserliches Cammer-Gerichte ein neues Gravamen an, dessen er in vorigen instantiis gar nicht gedacht hätte.

Fürs Dritte, ordnen und wollen wir, daß von allen sein, des Reussen, oder dessen Erben Unterthanen, die sich durch Urthel oder Bescheidt beschwehrt zu seyn erachten, die Apellationes gradatim, und nicht, wie bißhero in mehr Weg beschehen, omisso intermedio Judice dieselbe für- oder eingewendet werden, bey Straff, deren Mäßigung Wir offtgedachten Unserm Rath dem Reussen, und seinen Nachkommen, nach Beschaffenheit der Sachen anheim geben.

Zum Vierdten, soll von keinen Bey- oder End-Urthel, Erkäntniß und Decret, so von ihme, seinem Cantzlar und Räthen, oder Land- und Stadt-Gerichten, wie obbesagt, ausgesprochen, oder eröffnet worden, in was Fällen, oder Sachen es sey, personalibus oder realibus actionibus, wie die immer seyn, oder genennet werden möchten, so nit über vier hundert Rheinische Gold-Gülden antreffen, oder erreichen, weder an Unsere oder Unserer Nachkommen am Reich, Käyserl. oder Königl. Cammer-Gerichte, oder ander frembde Gerichte, nicht appelliret, suppliciret, noch reduciret werden, noch mögen, in keine Weiß, sondern dieselben Urthel, Erkäntnüß Decret, gantz kräfftig und mächtig seyn, stet bleiben, vollnzogen, und an gemeltes Reussen von Plauen Hoff- oder andern Gerichten vollfahren, und procediret werden sollen, wie sich gebühret, von allermänniglich unverhindert, und ob darüber von einem oder mehr, von einiger Urthel, die nit über vierhundert Rheinische Gold-Gülden, wie obsiehet, antreffe, sive nullitatis, sive iniquitatis, appelliret, suppliciret, oder reduciret, welchergestalt oder von weme das beschehe, und derselben Appellation, Supplication, oder Reduction eine oder mehr von unsern, oder Unserer Nachkommen am Reich, Käyserl. oder Königl. Cammer-Gericht, oder andern frembden Gerichten, aus Unwissenheit, oder Vergessenheit angenommen würde; So setzen, ordnen und wollen Wir doch, daß solches der obberührten Freyheit und Begnadigung unnachtheilig, und unabbrüchlich, auch dieselben Appellation, Reduction, oder Supplicirung, und was darauf gehandelt, und fürgenommen würde, gantz krafftloß, untauglich und nichtig seyn, das Wir auch alles und iedes von obbestimbter Käyserl. Macht, Vollkommenheit und rechten Wissen ietzo als dann, und dann als ietzt, untauglich erkennen, erklähren, aufheben, cassiren und vernichten, in der besten Form Wir das thun mögen, und der obgenante Reuß von Plauen, seine Erben und Nachkommen sich dieser unserer Freyheit und Gnaden gebrauchen, Macht haben solle und möge, solche Urthel, die also die vierhundert Rgoldfl. nit überreichen, zu vollziehen, und ferner sich nach rechtlicher Ordnung gebühret, zu handeln, und zu vollfahren, von allermäniglich unverhindert.

Schlüßlich, und vor das Fünffte bewilligen und wollen Wir auch, daß so offt von ihme, dem Reussen, als medio, zwischen Uns, Unsern Käyserl. Cammer-Gericht und seinen inferioribus Iuducibus appelliret würde, der Appellans das Juramentum Calumniæ zu leisten schuldig seyn, oder in Verbleibung desselben die Appellatio nicht angenommen werden solle. Und gebiethen darauf allen und ieden Chur-Fürsten, Fürsten, sonderlich aber allen Hoff-Richtern, Land-Richtern, Frey Grafen, Stuel-Herrn, Frey-Schöpffen, Zehent-Richtern, Westphälischen und andern Rechts und Urthels-Sprechern, und sonst allen andern unsern und des Reichs Unterthanen und Getreuen, was Würden, Standes oder Wesens die seynd, ernstlich und festiglich mit diesem Brieff, und wollen, daß sie dickbenanten Reussen von Plauen, seine Erben und Nachkommen an diesen unsern Käyserl. Gnaden und Freyheiten, damit Wir ihn, als wie oblautet, begabet haben, nicht hindern, noch irren, sondern gäntzlich darbey bleiben, und deren geruhiglich gebrauchen und genieſſen lassen, und darwider nicht thun, noch des iemand anders zu thun gestatten, in keine Weise, als lieb einem ieden sey, unser und des Reichs schwehre Ungnad und Straf, und darzu ein Poen, nehmlich viertzig Marck löthiges Goldes zu vermeiden, die ein ieder, so offt er freventlich hierwider thäte, Uns halb in Unser und des Reichs Cammer, und den andern halben Theil vielgedachten Heinrichen dem Jüngern Reussen von Plauen, auch seinen Erben und Nachkommen unnachläßlich zu bezahlen verfallen seyn solle, Mit Uhrkund dieses Briefs besiegelt, mit unserm Käyserl. anhangenden Insiegel. Geben in unserer Stadt Wien den neun und zwantzigsten Tag Januarii, nach Christi, unsers lieben HErrn und Seligmachers Geburth sechzehen hundert, und im dreyzehenden Jahre.

MATTHIAS.

Vt. Hanß Ludwig von Ulm.

Ad mandatum Sacræ Cæsareæ Majestatis proprium

Johann Rudolph Pucher, Regiſtr. Sartor.

(III.)

Käyſers Leopoldi Confirmation des von Käyſer Ludovico IV. denen Edlen Reuſſen von Plauen gegebenen, und vom Käyſer Rudolpho II. confirmirten Lehen-Brieffs über alle ihre im Römiſchen Reich gelegene Stamm-Regalien und Freyheiten, de Anno 1659.

WIr Leopoldt von GOttes Gnaden, Erwehlter Römiſcher Käyſer, zu allen Zeiten Mehrer des Reichs, in Germanien, zu Hungarn, Böheimb, Dalmatien, Croatien und Sclavonien König, Erz-Hertzog zu Oeſterreich, Hertzog zu Burgundt, zu Brabandt, zu Steyer, zu Kärndten, zu Crain, zu Lützenburg, zu Würtemberg, Ober- und Nieder-Schleſien, Fürſt zu Schwaben, Marggraff des Heiligen Römiſchen Reichs, zu Burgau, zu Mähren, Ober- und Nieder-Laußnitz, Gefürſteter Graff zu Habſpurg, zu Tyrol, zu Pfierdt, zu Kyburg und zu Görtz, Land-Graf in Elſaß, Herr auf der Windiſchen Marck, zu Portenau und zu Salins ꝛc.

Bekennen öffentlich mit dieſem Brieff und thun kund allermänniglich, daß Uns die Wohlgebohrne Unſere und des Reichs liebe Getreue, Heinrich der Andere Jüngere, der Zeit Eltiſte, Heinrich der Fünffte, Heinrich der Neundte und Heinrich der Zehende, Jüngere, Heinrich der Eltere und dann Heinrich der Erſte Jüngere, alleſambt Gebrüder und Vettere, Reuſſen von Plauen, Herren zu Graitz und Gera, in glaubwürdigen Schein fürbringen laſſen ein Privilegium, welches dem Geſchlecht der Reuſſen von Plauen, von weyland Unſern Vorfahren, am Reich, Käyſer Ludwichen dem Vierdten Chriſtmildeſten Angedenckens verliehen und gegeben, auch von weyland Unſerm geliebten Herrn Vettern, Käyſer Rudolphen dem Andern Chriſtſeeligſter Gedächtnüß, noch im Jahr funffzehenhundert ſieben und ſiebentzig confirmiret und beſtätiget worden, welches Privilegium, und darüber gefolgte Confirmation von Wort zu Wort hernach geſchrieben ſtehet, und alſo lautet:

RUdolphus Secundus Divina favente clementia Electus Romanorum Imperator ſemper Auguſtus, &c. Notum facimus tenore præſentium univerſis. Quod cum nobilis noſter & Sacri Imperii fidelis dilectus Heinricus dictus Reus de Plauen Tertius, pro ſe nec non & nomine duorum fratrum abſentium, Henrici Secundi, & Henrici Quinti Reuſen de Plauen, nobis humillime ſupplicaverit, ut quoddam Privilegium Majoribus ſuis per divæ memoriæ Romanorum Imperatorem Anteceſſorem Noſtrum Ludovicum quartum conceſſum gratioſe confirmare & approbare dignaremur, cujus quidem Privilegii tenor in hæc verba ſequitur:

LUdovicus Quartus, Dei gratia Romanorum Imperator ſemper Auguſtus, Nobiliſimis Viris Henrico Seniori Advocato, & Henrico Juniori Advocato dicto Reuſſen de Plauen: nec non Henrico Seniori, ac Henrico Juniori, Advocatis de Gera, atque etiam Henrico Seniori & Henrico Juniori Advocatis de Wida, ac eorum hæredibus ſuis & Imperii fidelibus dilectis, gratiam ſuam & omne bonum. Credimus ſumme bene agere, & procul dubio coronam Imperii precioſiorem facimus, cum Nobilibus Noſtris, & Sacri Romani Imperii, quos fide & opere invenimus clariores, de rore pietatis ac clementiæ Noſtræ varias gratiarum Noſtrarum dulcedines medullitus impartimur, ut exinde viciſſitudinaliter ab ipſis multæ fidelitatis & obſequiorum promptitudinem in caſibus opportunis, ad honorem Imperii ſine erubeſcentia exigere valeamus. Cum itaque vos a tempore primævæ derivationis veſtræ, ipſi S. Romano Imperio per conſtantis fidei ac devotionis zelum, & per obſequia multipliciter laudabilia gratanter complacueritis, tanquam ipſius principales Miniſteriales & Vaſalli nobiles atque digni ſupplicationibus veſtris inſtantibus Serenitati Noſtræ de parte veſtra porrectis, de conferendis vobis feudis ac juribus veſtris, quibus ab Imperio antiquitus infeudari dignoſcimini, pie condeſcendere volumus & gratioſe annuere de ſolio Noſtræ clementiſſimæ bonitatis. Vobis igitur Univerſis & ſingulis, omnia & ſingula veſtra Jura, Regalia ſeu feuda, quæ a Nobis & Sacratiſſimo Romano Imperio præfato habere & percipere conſueviſtis, cujuscunque conditionis ſeu nominis exiſtant, ſive ſint bona Feudalia, ſeu Vaſallatus hominum, Judicia & Juriſdictiones, Thelonia, Monetæ, atque conductus ſtratarum, ferarum venationes, ſive etiam ſint piſcariæ, nec non omnes etiam

etiam mineras cujuscunque metalli, quod in veſtris bonis reperitur, quæ jam poſſidetis vel in poſterum recuperabitis, vel quæ aliis collata ſunt, vel quæ abſolute tenetis, de innata nobis clementia in feudum concedimus, conferimus & donamus, ac etiam de ſpeciali gratiæ auctoritate noſtra præſentibus concedendo innovamus. Inveſtientes vero vos & quemlibet veſtrum de feudis prædictis omnibus per præſentes more noſtro ſolito & conſueto. In cujus noſtræ conceſſionis, donationis, infeudationis & innovationis evidens robur ac teſtimonium, præſentes conſcribi, & noſtro typo aureo intra filis ſericis appenſo fecimus communiri, & noſtro imperiali conſueto ſigno infra proxime ſignato inſigniri. Datum Papiæ, Anno Domini Milleſimo, trecenteſimo, vigeſimo nono, duodecima Indictione, die vigeſima quarta Junii, Regni noſtri anno quinto decimo, Imperii vero ſecundo.

Nosque attendentes præfatorum de Plauen, in nos ſacrumque Imperium fidem, ſtudium & obſervantiam, nec non promta obſequia & officia, quæ majores eorundem Prædeceſſoribus noſtris Romanorum Imperatoribus & Regibus ſæpe numero exhibuerunt, quæque deinceps ſupradicti a Plauen nobis & ſacro Imperio præſtare parati ſunt, animo deliberato, ex certa ſcientia, ſano quoque Principum, procerum, nobilium, cæterorumque nobis fidelium dilectorum accedente conſilio, Privilegium præinſertum de verbo ad verbum, nec non omnia & ſingula alia Privilegia & indulta, a Prædeceſſoribus noſtris Romanorum Imperatoribus & Regibus eorum Majoribus rite & legitime conceſſa, & ab ipſis hactenus poſſeſſa, in omnibus eorum punctis, articulis, clauſulis, gratiis, favoribus, indultis & conceſſionibus confirmavimus, ratificavimus, & approbavimus, ac in quantum opus eſt, de novo conceſſimus, & indulſimus, ſupradictosque fratres de Plauen de omnibus feudis prædictis, per præſentes more ſolito & conſueto inveſtivimus, prout tenore præſentium confirmamus, ratificamus, approbamus, & de novo concedimus & inveſtimus, ex plenitudine noſtræ poteſtatis Cæſareæ, noſtris tamen, & ſacri Romani Imperii ſuperioritate & imprimis decreto illo ſeu pacto de feudis deinceps a nobis tanquam Bohemiæ Rege, noſtris ſucceſſoribus Bohemiæ Regibus recognoſcendis, & aliorum quorumcunque juribus ſalvis. Super quibus antedictus Henricus Reus de Plauen tertius, pro ſe & ſupra dictis fratribus ſuis per Procuratorem & Mandatarium ſuum Abraham Dolſcherz ad hoc ſpeci-

aliter conſtitutum, nobis debitum fidelitatis & homagii juramentum præſtitit, in hunc videlicet modum: Quod nobis Romanorum Electo Imperatori, ac omnibus ſucceſſoribus noſtris Romanorum Imperatoribus & Regibus, legitime intrantibus, fideles & obedientes erunt, nosque & illos pro veris & legitimis ſuis Dominis obſervabunt, ac omnia alia & ſingula facient, atque præſtabunt, ſicut fideles vaſalli Romanorum Imperatori facere tenentur, de conſuetudine vel de jure. Nulli ergo omnino hominum liceat hanc noſtræ confirmationis, ratificationis, approbationis, conceſſionis, inveſtituræ, decreti ac voluntatis paginam infringere, aut ei quovis auſu temerario contraire, ſi quis vero id attentare præſumſerit, noſtram, & ſacri Imperii indignationem graviſſimam ac pœnam in præinſerto Privilegio expreſſam atque præterea decem marcarum auri puri, quam nos priori de novo adjicimus, toties quoties contrafactum fuerit, ſciat ſe ipſo facto irremiſſibiliter incurſurum, quarum medietatem fiſco noſtro Cæſareo, reliquam vero medietatem injuriam paſſi uſibus decernimus applicandam. Harum Teſtimonio literarum, manu noſtra ſubſcriptarum, ac Sigilli noſtri appenſione roboratarum. Dabantur in arce noſtra Regia Pragæ, die duodecima Menſis Februarii, Anno Domini Milleſimo quingenteſimo ſeptuageſimo ſeptimo, Regnorum noſtrorum Romani ſecundo, Hungarici quinto, Bohemici itidem ſecundo.

Rudolphus. Vice ac nomine Reverendiſſimi Domini Danielis Archi-Cancellarii Moguntini. Vr. Johann. Bapt. Weber, Ad Mandatum Sacræ Cæſareæ Majeſtatis proprium A. Erſtenberger.

Und uns darauf demüthiglich angeruffen und gebeten, daß wir ihnen ſolch obgeſchrieben Privilegium in allen ſeinen Worten, Puncten, Clauſulen, Articuln, Innhaltung-Meinung- und Begreiffungen, als jetzt regierender Römiſcher Käyſer, zu renoviren und zu erneuern gnädiglich geruheten, inmaſſen dann jüngſt hiebevorn weyland unſer freundlich geliebter Herr und Vater Käyſer Ferdinand der Dritte Chriſtmildeſter Gedächtniß gleicher Geſtalt gethan hette. Das haben wir angeſehen ſolch ihr der Reuſſen von Plauen demüthig ziemlich Bitt auch die angenehmen, getreuen, gehorſamen und willigen Dienſte, ſo ihre Vorfahren am Reich, Römiſchen Käyſern und Königen hochlöblichſter Gedächtniß, in mannigfaltige weg erzeiget und bewieſen haben, und nicht weniger ſie ſelbſten uns und dem Heil. Reich und unſerm löbl. Hauß Oeſterreich zu leiſten gehorſamſt urbit-

urbittig sind, auch wohl thun mögen und sollen. Und darumb mit wohlbedachten Muth, guten Rath und rechter Wissenschafft mehrgedachten Reussen von Plauen obinserirt Privilegium, zusambt denen darinn bestimbten Freyheiten, in allen ihren Wortten, Clausulen, Articuln, Innhaltungen, Meynungen und Begreiffungen, als Römischer Käyser gnädiglich renovirt, bestätiget und erneuert, renoviren, bestätigen und erneuern das auch hiermit von Römischer Käyserl. Macht Vollkommenheit wissendlich in Krafft diß Brieffs, was wir ihnen von Rechts und Billigkeit wegen daran zu renoviren und zu erneuern haben, renoviren und erneuern sollen und mögen. Und mainen, setzen und wollen, daß obinserirt Privilegium und darein verleibte Freyheiten, in allen ihren Worten, Puncten, Clausuln, Articuln, Innhaltung, Meinung- und Begreiffungen, kräfftig und mächtig seyn, stet, fest und unverbrüchlich gehalten und vollzogen, und gedachte Reussen von Plauen, deroselben Erben und Nachkommen sich alles ihres Innhalts geruhiglich freuen, gebrauchen, geniessen und gäntzlich darbey bleiben sollen und mögen, von allermänniglich unverhindert. Die obgenannten Reussen von Plauen, Herren zu Graiz und Gera haben uns auch darauf von solcher ihrer Stamm-Regalien und Freyheiten wegen, durch ihren vollmächtigen Anwald, unsern und des Reichs lieben Getreuen, Jonam Schrimpffen, Churfürstl. Sächs. Rath und Agenten an unserm Käyserlichen Hoffe, vermöge derentwegen fürgebrachten schrifftlichen Gewalts, gewöhnlich Gelübd und Eydt gethan, uns und dem Heil. Reiche von solcher Stamms-Regalien und Freyheiten wegen, getreu, gehorsamb und gewärtig zu seyn, zu dienen, und zu thun, als sich darvon gebühret, ungefährlich. Und gebiethen darauf allen und jeden Chur-Fürsten, Fürsten, geist- und weltlichen, Prælaten, Grafen, Freyen, Herren, Rittern, Knechten, Land-Voigten, Hauptleuthen, Vice-Domben, Voigten, Pflegern, Verwesern, Ambtleuthen, Landrichtern, Schultheissen, Bürgermeistern, Richtern, Räthen, Bürgern, Gemeinden, und sonst allen andern unsern und des Reichs Unterthanen und Getreuen, was Würden, Standes oder Wesens die seynd, ernstlich und festiglich mit diesem Brieff, und wollen, daß sie vielgedachte Reussen von Plauen Gebrüdere und Vettern, derselben Erben und Nachkommen, bey obgeschriebenen Privilegio und dieser unser Käyserl. Confirmation, Bestättigung und Erneuerung geruhiglich bleiben, derselben ungehindert gebrauchen und geniessen lassen, und darwider nicht thun, noch das jemands andern zu thun gestatten, in keine weiß noch wege, als lieb einem jeden sey unser und des Reichs schwere Ungnade und Straff, und darzu ein pœn, nemlich vierzig Marck lötiges Golds zu vermeiden, die einjeder, so offt er freventlich darwider thete, uns halb in unser und des Reichs Cammer, und den andern halben Theil obbesagten Reussen von Plauen, ihren Erben und Nachkommen, unnachläßig zu bezahlen, verfallen seyn solle. Mit Uhrkund des Brieffes besiegelt mit unserm Käyserl. anhangenden Insiegel. Der geben ist in unser Stadt Wien, den achten Tag des Monaths Junii, nach Christi unsers Erlösers und Seeligmachers Geburth im sechzehenhundert neun und funffzigsten. Unserer Reiche des Römischen im andern, des Hungarischen in dem fünffsten und des Böhmischen in dem vierdten Jahre.

Leopoldt.

Vt. Wilderich von Walderdorff.

Ad Mandatum Sacræ Cæsareæ Majestatis proprium

Wilhelm Schröder.

SVPPLEMENTA
Zu den Grafen zu Rietberg.

(I.)

Ehe-Beredung zwischen Graf Otten zu Rietberg und Fräulein Annen zu Sayn, de Anno 1515.

IM Nahmen und zu Ehren der Unzertrennten Hyligen Dreyfaltigkeit, Marien der Mutter Christi, allen Gottes Heiligen und zu Vermehrung Christen Glaubens; Wir Johannetta gebohrne Gräfinne zu Wide, Gräfinne zu Seyne Witwe ꝛc. Und wir Otto Grafe zum Rettberg, bekennen und thun kund, sämbtlichen und besonder vor uns und unsere Erben, Erbinnen und Nachkommen, gegen allmännlich öffentlich in diesem Brieff, daß die Wohlgebohren Herrn Gerlach, Herr zu Issenburg und Grevenstein ꝛc. Johann Graff zu Wide, Herr zu Runckel und Issenburg ꝛc. an statt und von wegen der Wohlgebohrnen und edlen Jungfrauen Annen gebohrnen Gräfin zu Seyn ꝛc. und

und von wegen deß Wohlgebohrnen Otten Grafen zum Rettberg, die Vesten und Würdigen Johann von Oel, Berendt Brenolt, und Herr Johann Rettberg unsern freundlichen lieben Schwager, Broder und günstige Freunde upsgerecht und verbedinckt haben, also dar wir Johannet Gräfinne und Wittwe zu Seyne ꝛc. dem gnädigsten Otten Grafen zum Rettberg ꝛc. die Wohlgebohrne Fräulein Anna gebohrne Gräfin zu Seyn ꝛc. unsere älteste Tochter zu einer ehelichen Gemahl und Bethgenossen geben sollen: Dieselbige Fräulein Anna auch wir Otto Grafe zum Rettberg genannt in solcher massen nach göttlicher Ordnung und Gesetze der hyligen Christlichen Kirchen nehmen und empfahen sollen und wollen: Und haben die Wohlgebohrne Vestgenannte solchen billig, in massen wie hier nun folget, verbedinckt, also daß dem gnädigst. Grafen Otten, und Fräulein Annen zum rechten billiges Guth Ehesteure, und mitgegeben sollen werden sechs Tausend guter gänger gemeiner Reinischer Gulden an Golde Haupt-Gelds, der Churfürsten by Rhines Schlages und Müntzen, Franckforter Wehrung, in Krafft Vorträghe zuschint Johan Grafe zu Seyne ꝛc. und uns Gräfinnen Johannetten Wittwen ꝛc. hiebevor uffgerechtet und verdudinckt verbrifet und versegelt ist, oder drey hundert Goldgulden Jahr-Renten, nach Lude und Inhalt derselbigen Vortraghe haben; Und sollen wir Otto Graff zum Rettberg ꝛc. auch Fräulein Anna gebohrne Gräfinne zu Seyne unser zukünfftig Gemahl, und unseren beyder Libes-Erben darmit gantz upgesetzt und außgeschieden seyn uß allen, und jedern der Wohlgebohren Herr Gerhardt etwa Graffen zu Seyne, Herr zu Homburg ꝛc. sehliger Gedächtniß, und Graffen Johannes zu Seyne, Grafen Sebastianes Söhne, unseren lieben Schweher-Vatters, Schwägers und Vetters, und ihr Lbd. Libes-Erben, Landgraffschafften und Herrschafften, Seyne, Hoenburg und Frentzburg ꝛc. allen ihren In- und Zugehörungen, und allen andern ihr Liblen Herrschafften, Schlösser, Städte, Erbschafften, Pfandschafften, Landen, Lüden, Gütern, beweg- und unbeweglich, liegend und fahrendes, wie die Namen haben oder wo die gelegen sind, die sie jetzund hant, oder hernach über kurtz oder lang gewinnen und krygen, anfallen mögen, und besitzen werden, gar nichts darvon abe daruß geschieden, und willen mit den sechs tusend Gulden Hauptgelds, oder dreyhundert vorgedacht Gülden nach Lude der uffgerichten Vorträge billiges Gut Ehesteur innen gantzem Gude genehm haben. Dargegen auch die gedachte unsere liebe zukünfftige Eheliche Gemahl Fräulein Anna mit unserem Willen und Wissen innen Verzigh, wie recht ist und hernach gemeldet folget, thuen soll, vor dem Ehelichen Byleger, und wir Otto Grafe zum Rettberg ꝛc. vor uns und unsere Erben, darzubeneben nothdürfftige Versorgniß, Breve und Segel geben, deßhalben kein Irthom erwachsen, so daß unseres vorgedachten lieben Schwagers, den GOtt gnade, Libes-Erben, auch Graff Johann zu Seyne, unser lieber Schwager, und deß Libes-Erben des genochsam versorget syn: Darzu sollen und wollen wir Otto Grafe zum Rettberg und auch unser Haußfrau und Gemahl Fräulein Anna ehe und zuvor wir ehelich biliggen werden, sämptlich und besonder von stontt, wie recht ist, verzeihen litterlichen gäntzlichen und zumal, uf derselben Fräulein Annen gebohrne Gräfinne zu Seyne ꝛc. unser lieben Haußfrauen und Gemahl vätterliche und mütterliche Erben der Grafschafft Seyne und Herrschafft Homburg, Frenßburg, und witers uff alle andere Güter, Land, Lüte, Grafschafft, Herrschafft, die sie jetzund heut, oder hernach gewinnen mögen, über kurtz oder lang, uff alle Güter fahrend, liggend, geistlich und weltlich, wie man die nennen möge, es seyn Schloßsieden, Erbschafft, Pfandschafft, Obrichkeit, Herrlichkeit und alle andere Nutzung beweglich und unbewegliche, nichts davon ab oder ußgeschieden, daß auch nothdurfftlichen Schein und Urkunder Briff und Segel, wie das in den Rechten am besten Krafft und Macht hat, oder haben mag, genuglich geben, und von allem allsolchen unsers Schwagers seligen Land und Gütern gantz erblich abgeschieden seyn; Und mit den sechs tausend Gulden einen guten Genögen haben: Es wehre dann Sache, daß der Allmächtige GOtt nach seinem göttlichen Willen und Gefallen versähe, daß der Wohlgebohren Johann Grafe zu Seyne, Herr zu Homburg ꝛc. sonder Leibes-Erben von dotz wegen abgienge, wann das also geschehe, so solt die vorgedachte Fräulein Anna und derselbigen Leibes-Erben stehen und kommen zu allen erem rechten vatterliches und moderliches zugebrachtem billiges Guts Erben und Guts, als aber ihr Libden nie vorziehen hätten, unde sall da ahn ihr Lbd. oder ihre Erben der rechtliche Verzich, als nie geschehen wehr, nicht hindern noch schaden, sondern all ihre Gerechtigkeit vorbehalten seyn, ohn alle Gefehrde, Lude deß avergerührten Vortrages in Jaer vünffzehenhundert und seben uffgerecht, und wann wir Otto Graff zum Rettberg dodeshalber verfehlen, und unser neist gesipten Freunde der Grafschafft Rettberg und keine Leibes-Lehen-Erben von ihren Lbd. gebohren, sondern auch Döchter gewinnen würden, sollen söllich Döchter mit sampt den unseren als zu gleicher Gerechtigkeit stehen, und

keine an ihrer Gerechtigkeit abgebrochen werden, und daß solches alles wie in diesem Brefe geschrifen gantz vollenkommen und ufrichtig geholden dem gelebet sonder alle Argliſt nachgegangen und vollenzogen werden: Want das alles mit unser guden Willen und Wissen gehandelt, zugegangen und geschehen ist, so gereden, geloben und versprechen wir Johannet gebohrne Gräfin von Wede Gräfin zu Seyne Witwe ꝛc. und wir Otto Graff zum Rettberg ꝛc. als Partheyen in guden wahren treuen rechten Glauben, bey unseren Gräflichen Ehren an Eydesstatt die Sachen all, wie in diesem Brefe von uns sämptlichen oder besonder geschreben stehet, genachsam zu vollenzihen, bestentlich ufrichtig und formlich zu haken, unser jegliches so viel als ihn betrifft sonder allerley Hinderung, nidracht oder wederrede, und unß darweder nit zu behelffen mit einigerley Gnade Privilegien Frihetten von Babsten, Käysern, Königen, Fürsten, Herren oder anders jemands mehr oder wie die Worten geben, oder noch hinforder geben werden möchten, geistlich weltlich heimlich oder öffentlich, auch mit keinen Burg-Frieden, Burg-Recht, oder mit einigen andern Behueffen, wie de sind erdacht, oder jemand erdencken kunte, hierinne Argliſt und Gefehrde gantz und zumahl ab und oßgeschieden, und das alles zum wahren Orkonde uns sämbtlichen und jeglichen besonder aller vorgemelter Stücke zu besagen. So haben wir Johannetta gebohrne Gräfin von Wede, Gräfin zu Seyne Wittwe ꝛc. Unser Insigel an diese billiches Verschrifung wissentlich doen hangen, und wir Otto Gräff zum Rettberg haben auch unser Insigel an diesen Bref doen hangen, und wir under bedinckt Gerrlach Herren zu Isenburg und zu Gremsahm: Johann Grafe zu Wide, Herren zu Runckel und Isenburg, haben unser beyde Insiegel an diese billiges Verschribung thoen hangen, wir Johannet Gräfinne Wittwe ꝛc. und Otto Grafe zum Rettberg ꝛc. haben die Wohlgebohrnen und freundliche liebe Schwäger, Vatter, Brüderen, Aehmen und Neven, als unsere gesipte Freunde gebeten, nemlich Wilhelm Grafen zu Wide, und zu Mörse, Herrn zu Runckel und Isenburg, Johann Grafen zu Seyne, Herren zu Homburg und zu Frenßburg, Johann Grafe zum Rettberg, den alten, Johann Grafen zu Hollstein und zu Schauenburg Herr zu Bemen ꝛc. Simon Grafe zur Lippe ꝛc. daß sie ihr Insiegel by de unsere an diese billiges Verschrifung duhen hangen: daß wir jetzt genannten Wilhelm Grafen zu Wide, ꝛc. Johann Grafe zu Seyne ꝛc. Johann Graf zum Rettberg ꝛc. Johann Grafe zu Hollstein, ꝛc. und Simon Grafe zur Lippe ꝛc. umb der vorgeschriebenen unser lieben Waßen, Schwester, Schwegerinnen, Sohns, Vettern und Schwegern Lbd. gethan bekennen. Gegeben in dem Jahr unsers Herren funffzehen hundert und funffzehen, am Sambstag nach St. Valentins Tag.

(L.S.) (L.S.) (L.S.) (L.S.) (L.S.) (L.S.) (L.S.) (L.S.) (L.S.)

Von den Grafen von Sintzendorff.

(I.)

Chur-Fürst Carl Ludwigs zu Pfaltz Lehenbrieff vor die Grafen von Sintzendorff, über des Heil. Röm. Reichs Erb-Schatzmeister-Ambt, de Anno 1653.

WIr Carl Ludwig, von GOttes Gnaden, Pfaltz-Graf bey Rhein, des Heyl. Röm. Reichs Erz-Schatzmeister und Churfürst, Herzog in Bayern ꝛc. Bekennen und thuen kund mit diesen Brief, nachdem die Hochwohlgebohrne Georg Ludwig, und Hannß Joachim Grafen von Sintzendorf, Freyherren auf Ernsprun, Erb-Schencken in Oesterreich ob der Ennß, und der Röm. Käyserl. Majest. respective Rath, Cammerer und Hof-Cammer Vice-Præsident, auch Reichs-Hof-Rath ꝛc. uns unterthänigst ersuchet und gebeten, daß wür ihnen des Heil. Röm. Reichs Erbschatzmayster-Amt gnädigst verleichen wolten; Als haben wür angesehen die unterthänigste gute Dienste, so uns dieselben erzeiget und bewiesen, auch noch hinfürders erzeigen und beweisen können und wollen, und derwegen ihnen für sich, und ihrer beeder Brüder Johann Carl, Maximilian, Siegmund Fridrich und Rudolphen, Grafen zu Sintzendorff, Freyherren auf Ernsprun, und ihrer allerseits Eheliche Leibs-Mann-Lehens-Erben, verlichen haben, des Heyl. Röm. Reichs Erb-Schatzmayster-Amt, mit allen seinen Ehren, Freyheiten, Würden, Zierden, Nutzen, und Gefällen zu einem rechten Mann-Leben, verleihen ihnen auch solches hiemit, und in Crafft dieses Leben-Briefs, also und dergestalt, daß zuforderst Graf Georg Ludwig sein lebenlang, und nach ihme Graf Hannß Joachim, hernach aus ihren beeden Linien der älteste Sohn, solch Erb-Amt

Amt bedienen, nach Absterben aber desselben die succeſſio bey beeder Grafen mannlichen Erben (ohnangesehen welcher der Aeltere) alternativ seyn, und so lang, als beeder Grafen Linien wehren, statt haben, falls aber einer oder beede Grafen ohne Lehens-Erben abgehen würden, jedem von deren beyden Grafen frey stehen solle, einen aus der Mitbelehnten familia zu benennen, so dessen succeſſion zu repræsentiren, und alsdan gleiches falls die alternativ succeſſion beständig in Obacht genommen werden. Wan aber beyder Grafen, und deren repræsentirende Linien abgingen, solle unter den übrigen Mitbelehnten jedesmahls der älteste des Geschlechts die Lehen tragen und nutzen, auch hingegen die Dienst und functiones verrichten, und auf erstbemelte Weise solle Graf Georg Ludwig, und Graf Hanß Joachim, vor sich, ihre obgenannte Brüder, und deren aller Mann-Lehens-Erben, solch Erbschatzmayster-Amt hinführo von uns, unser lebtag gantz aus, und nach unsern Todt, von unsern Erben, die Pfaltz-Grafen bey Rhein, Churfürsten und Ertzschatzmayster seyn werden, so offt es noht tuhet, und so lang nach Inhalt des Friedenschluß das Ertzschatzmayster-Amt währen möchte, empfangen, haben und tragen, uns wegen dieses Erb-Amts mit guten Treuen, Gelübden und Eyden, dienen, gewarten, gehorsam, und verbunden, auch allezeit getrew und hold seyn, uns unsern Schaden wahrnen, und Frommen, und Bestes getreulich werben, und alles das tuhen, was Mañen ihren Lehen-Herrn von Recht und Billigkeit wegen zu tuhen schuldig seynd, massen obbemelte Georg Ludwig, und Hannß Joachim, Grafen und Herren von Sintzendorff, obbestimt Leibs-Mañ-Lehen jetzt von uns bemelter massen für sich und dero Gebrüder obbemelt, auch deren allerseits männliche Erben empfangen, darüber gelobt und leiblich zu GOtt geschwohren, und uns einen schrifftlichen Revers ertheilet haben. Und wür haben in dieser Leihung ausgenohmen Chur-Pfaltz, dero Mann, und eines jeglichen Rechten daran. Wür sollen und wollen auch hiernechst, wann die Verrichtung und function dieses Ertz-Amts würcklich verglichen seyn, solche dem Lehen-Brieff specialius einverleiben lassen. Zu Urkund dessen haben wür diesen Lehen-Brieff aigenhändig unterschrieben, und unser Insigel angehängt. So geschehen Regenspurg den $\frac{2}{12}$ Maji in sechzehenhundert, drey und funffzigsten Jahr.

Carl Ludwig.

(L.S.)

* *

SVPPLEMENTA
Zu den Grafen zu Solms.

(I.)

Käysers Friderici III. Privilegium vor Graf Cuno zu Solms, und seine Erben, worinn er ihnen vergönnet und erlaubet, ihre Städte, Schlösser und Flecken zu befestigen, auch Zolle, Schlaggeld, Wegegeld, Freyheit, Privilegien und guter Gewohnheit sich zu gebrauchen, de Anno 1475.

WIr Friederich von GOttes Gnaden Römischer Käyser, zu allen Zeiten Mehrer des Reichs, zu Hungarn und Dalmatien und Croatien ꝛc. König, Hertzog zu Oesterreich, zu Steyer, zu Kärndten, zu Crain, Herr auf der Wendischen Marck und zu Portenau, Grafe zu Habspurg, zu Pfirdt, und zu Kiburg, Marg-Graf zu Burgau und Land-Graff in Elsas ꝛc. Bekennen offentlich mit diesem Brieff und thun kund allermänniglich, daß wir dem Edlen und des Reichs Getreuen Cuno Grafen zu Solms, umb der getreuen, annehmen und nützlichen Dienst willen, so er uns und dem Heil. Reich, und sonderlich in den vergangenen Kriegsläufften, wieder den Herzogen von Burgund, williglich und unverdroßentlich gethan hat, und Er und seine Erben in künfftig Zeit wohl thun mögen und sollen, als Römischer Käyser vergönnet und erlaubet haben, vergönnen und erlauben auch von Römischer Käys. Macht, wissentlich in Krafft dieß Briefs, also, daß Er oder seine Erben das Schloß und Stadt Laubach, und alle andere Schlösser, Städt und Flecken, so sie jetzo haben oder künfftiglich überkommen, mit Khemenaten, Thürnen, Gräben, Mauren, Zäunen, und in ander weiß befesten und bauen, auch Er, seine Erben und dieselbe ihre Schloß Städt, und Flecken sich ihrer Zoll, Schlaggeldt, Wegegeldt, Freyheidt, Privilegien, alt Herkommen und gutter Gewohnheit, die sie von uns, unsern Vorfahrern dem Heil. Reich, oder andern

dern jemands redlich erworben, und löblichen herbracht und gebraucht haben, nun hinführ ewiglich auch gebrauchen, genieſſen und gäntzlich dabey bleiben ſollen, von allermänniglich unverhindert, doch uns und dem Heyl. Reich unſchädlich, und gebiethen darauf allen und jeglichen Churfürſten, Fürſten, Geiſtlichen und Weltlichen, Grafen, Freyen, Herren, Rittern, Knechten, Hauptleuthen, Voigten, Pflegern, Verweſern, Ambtleuthen, Schuldheißen, Bürgemeiſtern, Richtern, Räthen, Burgern und Gemeinden, und ſonſt allen andern unſern und des Reichs Unterthanen und Getreuen, in was Würden, Stand oder Weſen die ſeyn, von obbeſtimmter Röm. Käyſerl. Macht Vollkommenheit, ernſtlich und feſtiglich, mit dieſem Brief und wollen, daß ſie den genannten Grafe Cunen, ſeine Erben, und die obberührten ihr Schloß, Städt und Flecken, an ſolchen ihren Bauen, Beſeſtigungen, Zöllen, Schläggeldern, Weggeldern, Freyheiten, Privilegien, alten Herkommen und guter Gewohnheit, nicht hindern, noch irren, ſondern ſie beruhiglich und ohne Irrung dabey bleiben, der gebrauchen und genieſſen laſſen, und hiewider nicht thun, noch jemands von ihret wegen zu thun geſtatten, in keine Weiſe, als lieb ein jeglichen ſey unſer und des Reichs ſchwehre Ungnad, und Verließung einer Poen, nemlich 50. Marck löthiges Goldes zu vermeiden, die ein jeder, ſo offt er freventlich hierwider thut, uns halb in unſere Käyſerl. Cammer, und den andern halben Theil dem gemelten von Solms, und ſeinen Erben unabläßlich zu bezahlen verfallen ſeyn ſoll, mit Uhrkund dieß Briefes, mit unſerm Käyſ. Majeſtäten anhangenden Inſiegel beſiegelt; Geben in unſer Stadt Cöln am zwantzigſten Tag des Monaths Septembris, nach Chriſti Geburt, vierzehen hundert und im fünff und ſiebenzigſten Jahr, unſerer Reiche des Römiſchen in ſechs und dreyßigſten, des Käyſerthums in vier und zwanzigſten, und des Hungariſchen in ſiebenzehenden Jahren.

(II.)

Käyſers Maximiliani I. Confirmation und erneuerte Begnadigung vor Graf Bernhardten zu Solms, und ſeine Erben, wegen der Zölle, de Anno 1506.

WIr Maximilian, von GOttes Gnaden, Römiſcher König, zu allen Zeiten Mehrer des Reichs, zu Hungarn, Dalmatien, Croatien ꝛc. König ꝛc. Bekennen öffentlich mit dieſem Brieffe, und thun kund allermänniglich; Wiewohl wir aus Königl. Güte und Mildigkeit allezeit geneigt ſeyn, unſer und des Heil. Reichs Unterthanen und Getreuen, mit Gnaden und Freyheiten zu begaben; Jedoch iſt unſer Königl. Gemüthe mehr begierlich, die, ſo ſich in unſern und des Heil. Reichs Obliegen und Geſchäfften williglich und gehorſamlich halten und erzeigen, mit noch mehr Freyheiten und Gnaden zu verſehen. Wann wir jetzo wahrgenommen und angeſehen, die getreuen, angenehmen und nützlichen Dienſte, ſo uns und unſern Vorfahren Römiſchen Käyſern, Königen und dem Heil. Reich, der Wohlgebohrn, unſer Rath und des Reichs Lieber Getreuer, Bernhardt Graf zu Solms, und ſeine Vor-Eltern, in mannigfaltige Weiſe offt willigklichen gethan und erzeigt haben, und derſelbe Grafe Bernhardt noch täglichs thut, und hinführo in künfftig Zeit wohl thun mag und ſoll; Daß wir demnach aus redlichen Urſachen uns dazu bewegende, mit wohlbedachtem Muth, guten zeitigen Rath, eigener Bewegnüß, von Königl. Macht Vollkommenheit und rechter Wiſſen, dem genannten Bernhardt, Grafen zu Solms, und ſeinen Erben, die Zöll, der ſich ſein Vor-Eltern, Graffen zu Solms, und darnach er in ſeiner Graffſchafft, Gebieten, und anderswo bißhero gebraucht, genoſſen und herbracht haben, confirmiret;

Dazu ſo haben wir aus Königl. Güte, Mildigkeit, rechter Wiſſen, zeitigen Rath, und Vollkommenheit, auch aus ſondern Gnaden, nachbenennte Privilegien, Freyheiten und Puncten, obgleich ehegemelter Graff Bernhardt von Solms oder ſeine Vor-Eltern, dieſelbigen ſamtlichen oder der eine oder mehr hievor nachbeſchehener Maße mit genoſſen, eingenommen, oder empfangen hätten, gegeben und zugelaſſen, nemlich jetzo hinfürter zu ewigen Tagen, von einem jeden Fuder Weins oder Biers, ſo durch dieſelbe ſeine Graffſchafft, Herrſchafft und Gebiet geführet werden, drey Weiß-Pfennig, einen jeden Malter Weitzen, Korn, Habern, ein Weiß-Pfennig, ein Centner Wollen, vier Heller, von einem Centner Kupffers, vier Heller, von einer Tonne Herings, vier Heller, von einem Ochſen, zween Heller, von zweyen Schweinen, einen Heller, von jeder Wage Eiſens, zween Heller, und ſonſt von aller andern Wahr, ſo hierin nit benennt, nichts ausgeſchloſſen, auch Zoll, nach einer jeder Anzahl und Ziemlichkeit, wie obgemelt, und ſich je zu Zeiten begeben möchte, alles Franckfurther Wehrung, zu Zoll ohn Wiederſprechen, gereicht, gegeben und verzollt werden, daß wir obgemelt Königl.

Königl. Privilegia, Freyheiten und Gnaden beſtettet, confirmiret, zugelaſſen, und von neuen gegeben haben, beſtetten, confirmiren, laſſen zu, und geben auch dieſelben von neuen aus Keyſerl. Macht Vollkommenheit wiſſentlich in Krafft dies Brieffs, und meinen, ſetzen und wollen, daß nun hinführo der genannte Graf Bernhardt zu Solms, und ſeine Erben, die gemelten Zoll, zu ewigen Zeiten von uns und dem Heil. Reiche, ohnwiederrufflich, wie vorſtehet, inhahen, zunehmen, nutzen, nützen, und ſich der gebrauchen ſollen und mögen, auch ihnen dieſelben Zoll, von männiglich ohne Verhinderung, ohnwiederſprechlich, oder einiger Weigerung, alſo gegeben, gereicht und von niemands dem gemelten von Solms, und ſeinen Erben, nichts nachtheiliges oder verhinderliches dargegen fürgenommen, gehandelt, oder gethan werden, in keinerley Weiſe, und ſonderlich alſo, daß der genannte von Solms, die berürten Zoll nit höher oder ferner, dann auf gedachte Summa, und wie obgemelt, ſteigen oder mehren, es geſchehe dann mit unſern oder unſerer Nachkommen Römiſchen Keyſern oder Königen Wiſſen, Willen und Zugeben. Und gebieten darauf allen und jeden, und des Reichs Chur-Fürſten, Fürſten, Geiſtlichen und Weltlichen, Prälaten, Graffen, Freyen, Herren, Rittern, Knechten, Hauptleuthen, Vitzdomben, Voigten, Pflegern, Verweſern, Ambtleuthen, Schultheißen, Bürgermeiſtern, Richtern, Räthen, Burgern, Gemeinden, und ſonſt allen andern unſern und des Reichs Unterthanen und Getreuen, in was Würden, Stats, oder Weſens die ſeyn, ernſtlich und veſtiglich mit dieſem Brieffe, und meinen, ſetzen und wollen, daß ſie den obgemelten Bernhardten Grafen zu Solms, und ſeine Erben, an dieſen unſern Kön. Gnaden, Freyheiten, und jetziger Keyſerl. Confirmation und neuen Gnaden und Gaben der Empfahung, Neuung und Brauchung der gemelten Zoll nicht hindern, noch irren, ſondern ſie des alles geruhiglich brauchen, genieſſen, und gäntzlich darbey bleiben laſſen, und hierwider nit thun, noch das jemands zu thun geſtatten, in keine Weiſe, als lieb einem jeglichen ſeye, unſer und des Reichs ſchwere Ungnad und Straff, und darzu eine Pöen, nemlich vierzig Marck löttiges Golds zu vermeiden, die einjeder, ſo offt er freventlich darwider thäte, uns halb in unſer Keyſerlich Cammer, und den andern halben Theil dem obgenannten Bernhardten Grafen zu Solms, und ſeinen Erben, unabläßlich zu bezahlen verfallen ſeyn ſoll. Mit Urkund dieſes Brieffs beſiegelt mit unſerm Keyſerl. anhangenden Inſiegel, geben in unſer Stadt Gräz, am erſten Tag des Monats May, nach Chriſti Geburth, funffzehen hundert und im ſechſten, unſerer Reiche des Römiſchen im ein und zwanzigſten, und Hungariſchen im ſiebenzehenden Jahren.

(III.)

Käyſers Caroli V. Lehen-Brieff vor Graf Friedrich Magnum zu Solms, über Riedelheim, und andere Oerter mehr, worbey ihm auch alle Privilegia und Freyheiten confirmiret worden, de Anno 1550.

WIr Carl der Fünffte von GOttes Gnaden, Römiſcher Käyſer ꝛc. Bekennen offentlich mit dieſem Brief, und thun kund allermänniglich, daß uns der Edel, unſer und des Reichs lieber Getreuer Friedrich Magnus, Grafe zu Solms, und Herr zu Müntzenberg, demüettiglich anrueffen und bitten laſſen, daß wir ihme Riedelhaim, das Schloß und Dorff Niedern Urſal, das Dorff und Halblingshaim, mit allen ihren Rechten und Zugehörungen, ſo von uns und dem Heil. Reiche zu Lehen rühren, und weiland ſein Vatter, Graf Philipp von Solms von uns zu Lehen empfangen, und nach deſſelben tödlichen Abgang, ihme in ſeiner Erbtheylung zuegeſtanden und angefallen, und dann auch den Tayl, an dem alten zerfallenen Geſchlos Riedelheim, mit ſeiner Zugehör, und ſolch Geſeß, ſo die von Riedelheim daſelbſt haben, und hievor weyland Reinhard von Riedelheim für ſich und an ſtatt ſeines Brudern, weyland Arnolden von uns zu Lehen empfangen, und aber jetzo nach ihrer beyder Abſterben, auf unſern und des Reichs lieben Getreuen Philipp von Riedelheim Erblich kommen, gemelten Graf Friedrich Magnus, der ſolches alles durch ein Ubergab, doch auf unſer gnedig Gefallen zugeſtellet, zu Lehen zu verleyhen, und ſolche Ubergab zu bewilligen gnediglich geruheten; Des haben wir angeſehen ſolch ſein diemüetig zimlich Bithe, auch die annemen und getreuen Dienſte, ſo er uns und dem Heyl. Reiche gethan hat, und hinfür in künfftig Zeit wohl thuen mag, und ſoll, und darumb mit wohlbedachtem Muth, gueten Rath, und rechten Wiſſen, dem genannten Graf Friedrichen Magnus zu Solms, die vorberührten Stück und Güetter, mit allen ihren Zugehörungen, immaſſen wie die in den Lehen-Brieſen, von uns und unſern Vorfahren am Reiche ausgangen und begriffen ſeyn, als Röm. Kayſer zu Lehen gnediglich verlyhen, auch berührte Ubergab des Tayls und Geſeß an dem Schloß Riedelhaim

delhaim, durch gemelten Philipsen von Riedelhaim, als obstehet, geschehen, bewilliget, leyhen ihme die auch, bewillige und thun das alles, wissentlich in Krafft diß Briefs, was wir ihme von Recht und Billigkeit wegen daran zu verleyhen und von Gnaden zu bewilligen haben, die nun hinführo von uns und dem Heiligen Reiche in Lehens-Weise innzuhaben, zu nutzen, und zu nieſſen, von allermänniglich unverhindert, doch uns und dem Heyl. Reiche an unsern, und sonst männiglich an seinen Rechten und Gerechtigkeiten unvergriffenlich und unschedlich, der vorgenannt Graff Friedrich Magnus von Solms hat uns auch darauf durch seinen vollmächtigen Anwald, dem Edlen des Reichs lieben Getreuen Reinhardten Grafen zu Solms, und Herrn zu Müntzenberg, unsern Rath, in Crafft seines gegeben Gewalts, uns derhalben fürbracht, gewöhnliche Geliebt und Ayd gethan, uns und dem Heil. Reiche von solcher Lehen wegen, getreu, gehorsamb, und gewärtig zu seyn, zu dienen und zu thuen, als sich davon gebührt, ungefehrlich, doch uns und dem Reiche an unsern und sonst männiglich an seinen Rechten unvergriffen und unschedlich. Wir haben auch dem genannten Friedrich Magnus Grafen zu Solms, von sondern unsern Keyserl. Gnaden, all und jeglich sein Freyheit-Brieff, Privilegia, und Handtfesten, die er und sein Vordern von uns und unsern Vorfahren am Reiche, Röm. Kaysern und Königen, erworben, auch ihr alt löbl. guet Gewohnheit und Herkommen, die sye redlichen hergebracht haben, gnediglich confirmirt, und bestett, confirmiren und bestetten die auch von Röm. Kayserl. Macht, wissentlich in Krafft diß Briefs, und gebiethen darauf allen und jeglichen, unsern und des Heyl. Reichs Unterthanen und Getreuen, in was Würden, Stands, oder Wesens die seyn, ernstlich und vestiglich mit diesem Brief, und wollen, daß sye dem gemelten Graf Friedrich Magnus, an den jetzt berührten sein Freyheiten, Briefen, Privilegien und Handfesten, auch löbl. Gewohnheiten und Herkommen, nicht hindern noch irren, in kain Weyse, sondern ihne darbey von unsern und des Heyl. Reichs wegen, vestiglich handhaben, schützen, schirmen, und geruhiglich dabey bleiben lassen, und darwider nicht thuen, noch des jemandts zu thun gestatten, als lieb ihnen sey, unser und des Reichs schwere Ungnad und Straff zu vermeyden, das maynen wir ernstlich. Mit Uhrkund diß Briefs besiegelt mit unserm anhangenden Insiegel, geben in unser und des Reichs Stadt Speyer den 25. Junii 1550.

(IV.)

Käysers Caroli V. Privilegium vor die Grafen zu Solms, wegen ihrer Zoll-Befreyung, und dero hierunter zustehenden alten Herkommens, de Anno 1551.

WIr Carl der Fünffte von GOttes Gnaden, Römischer Käyser, zu allen Zeiten Mehrer des Reichs, König zu Germanien, zu Castilien, Aragon, Leon, baider Sicilien, Jerusalem, Hungarn, Dalmatien, Croatien, Navarra, Granaten, Tolleten, Valenz, Gallicien, Majorica, Hispalis, Sardinien, Corduba, Corsica, Murcien, Giennis, Algarbien, Algezieren, Gibraltar, der Canarischen und Indianischen Insuln, und der Terrefirme, des Oceanischen Meers ꝛc. Ertz-Herzog zu Oesterreich, Herzog zu Burgund, zu Lotterick, zu Brabant, zu Steyer, zu Kräntten, zu Crain, zu Limburg, zu Lutzenburg, zu Geldern, zu Calabrien, zu Athen, zu Neopatrien, und Wirtenberg ꝛc. Grafe zu Habspurg, zu Flandern, zu Tyrol, zu Görtz, zu Barcinon, zu Arthois, zu Burgund, Pfaltz-Grafe zu Hennigau, zu Hollandt, zu Sehelandt, zu Pfierd, zu Kühburg, zu Namur, zu Roßilion, zu Ceritania und zu Zütphen, Land-Graf in Elsas, Marg-Graf zu Burgau, zu Oristani, zu Gotiani, und des Heyl. Röm. Reichs Fürst zu Schwaben, Cathalonia, Austuria ꝛc. Herr in Frießland, auf der Windischen Marck, zu Portenau, zu Bißcaja, zu Molin, zu Salins, zu Triepol und zu Mecheln, ꝛc.

Bekennen für uns und unsere Nachkommen am Reich öffentlich mit diesem Briefe, und thun kund allermenniglich, als uns die Edlen und des Reichs lieben Getreuen, Reinhard unser Rath, Philips und Friedrich Magnus, alle Grafen zu Solms, und Herren zu Münzenberg, Gevettern, unterthäniglich fürbracht und zu erkennen geben, wiewohl sie als unsere und des Reichs unterthänige und gehorsame Grafen und Glieder, von gemeinen Rechten der Zöllen, von allem demjenigen, so sie zu ihren Haußhaltungen, und sonderlich ihr eigen Gewächs und Gut gebrauchen und zuführen lassen, gefreyt, wie dann jederzeit ihre Vor-Eltern biß auf sie, solcher Zolle gegen schrifftlicher Uhrkund an die Zoll-Städte, daß es niemand andern, dann ihnen zu ihren Hauß-Städten angehörig und zuständig sey, ausgangen, frey und unbeschwert gelassen und bleiben, so begegnet ihnen doch darüber, an etzlicher Chur-Fürsten und Fürsten, auch ander Herren und Stetten, Zöll-

Zöllen, dieser beschwerlicher Eintrag, daß sie von den ihren, so an deren Zollstetten fürgeführet, auch ob sie gleich allein ihr eigen Gewächs, von einer ihrer Haußhaltung zu der andern führen wolten, gleich dem Kauff-Gewerbe und den Burgers-Leuthen Zoll zu heben vermeinen, und mit Gewalt die ihren den Zoll abzurichten und zu bezahlen, oder aber in der Churfürstl. und Fürstl. Cantzeleyen, die Zöll abzubitten, und Geld zu erledigen betragen; welches ihnen als Grafen des Heyl. Reichs, die ihre Anlagen wie andere tragen müssen, zu nicht geringer Beschwerung gereichet: Und uns darauf als Römischer Käyser demüthiglich angeruffen und gebethen, daß wir sie hierin gnädiglich zu bedencken und fürsehn, und solche Beschwerung abzuwenden geruheten, das haben wir angesehen solch ihr demüthig ziemblich Bitten, auch die vielfältigen, getreuen und nützlichen Dienste, so ihre Vor-Eltern weyland unsern Vorfahrern am Reich, auch sie uns und dem Heyl. Reich bißhero in viel Wege willig und unverdrossen, auch mit Darstreckung ihres Leibes und Vermögens gethan haben, und hinführo in aller schuldiger williger Gehorsam zu thun sich unterthänglich erbiethen, und wohl thun sollen und mögen, und darum mit wohlbedachtem Muth, guten Rath und rechten Wissen, als Römischer Käyser, dem gedachten Reinhardten, Philipsen und Friedrich Magnussen Gevettern, Grafen zu Solms, und ihren Erben und Nachkommen des Stammes Solms, diese Gnade gethan und Freyheit gegeben, declarirt, erkläret, geordnet und gesetzt, thun und geben ihnen solche Freyheit, declariren, erklähren, ordnen und setzen hiermit von Römischer Käyserl. Macht Vollkommenheit, wissentlich in Krafft dieß Brieses, also, daß sie und ihre Erben und Nachkommen obbestimmt, nun hinführo von allen Wein, Frucht und andern, so sie zu ihren Haußstedten gebrauchen, gegen Anzeigung ihres glaublichen bekäntlichen Scheins, daß ihnen solch Guth allein, und niemand andern zugehörig sey, an allen Zoll- und Maut-Städten frey unbeschwert einiges Zolls, Maut, Auffschlags oder Anforderung gelassen, und davon nichts abgenommen werden soll, doch uns und dem Heyl. Reich an unser Obrigkeit unvergriffen und unschädlich.

Und gebiethen darauff allen und jeglichen Chur-Fürsten, Fürsten, Geistlichen und Weltlichen, Prælaten, Grafen, Freyen, Herren, Rittern, Knechten, Haubtleuthen, Land-Voigten, Vitzdomben, Voigten, Pflegern, Verwesern, Ambtleuthen, Schuldheissen, Bürgermeistern, Richtern, Räthen, Mautnern, Zöllern, Besehern, Gegenschreibern, Auffschlägern, Bürgern, Gemeinden, und sonst allen andern unsern und des Reichs Unterthanen und Getreuen, in was Würden, Stands oder Wesens die seyn, ernstlich und festiglich mit diesem Briefe, und wollen, daß sie die vorgenannten Reinhardten, Philipsen und Friedrich Magnussen, Gevettern, Grafen zu Solms, ihre Erben und Nachkommen, des Stammes und Nahmens zu Solms, an obberührten alten Herkommen, auch dieser unser Käyserlichen Freyheit, Gnad, Erklehrung, Ordnung und Satzung, nicht hindern noch irren, sondern sie deren geruhiglich gebrauchen, genieſſen, und gäntzlich dabey bleiben lassen, und hierwieder nicht dringen, bekümmern, aufhalten, oder beschweren, noch des jemands andern zu thun gestatten, als lieb einem jeden sey, unser und des Reichs schwere Ungnad und Straff, und darzu ein Poen, nemlich zwantzig Marck löttiges Goldes, zu vermeiden, die einjeder, so offt er freventlich hierwieder thäte, uns halb in unsere und des Reichs Cammer, und den andern halben Theil obgemelten Graffen zu Solms und ihren Erben und Nachkommen, so hierwieder beleidigt würden, unnachläßlich zu bezahlen verfallen seyn solle, mit Uhrkund dieß Briefs besiegelt mit unsern Käyserl. anhangenden Insiegel; Geben in unser und des Heyl. Reichs Stadt Augspurg, am fünfften Tag des Monats Junii, nach Christi unsers Herrn Geburth, funffzehen hundert und in ein und funffzigsten, unsers Käyserthumbs in ein und dreyßigsten, und unserer Reiche in sechs und dreyßigsten Jahren.

Carolus.

Vt. Perzenoth.
V. Selb.

Ad Mandatum Cæsareæ & Catholicæ Majestatis proprium.

J. Obernburger ſſr.

(V.)

Käysers Rudolphi II. Lehen-Brieff vor Graf Ernst, als der Zeit ältesten, und alle andere Grafen zu Solms, worneben ihnen auch ihre Privilegia bestätiget worden, de Anno 1582.

WIr Rudolff, ꝛc. (tot. tit.) bekennen offentlich mit diesem Brief, und thun kund allermänniglich, als uns die Edlen, unsere und des Reichs lieben Getreuen, Ernst, Eberhardt, und Herman Adolph Gebrüdere, desgleichen Conrad für sich, so dann Hanß Georg, und Otto Gebrüdere, alle Grafen zu Solms und Herren zu Müntzenberg, Gevettern unterthäniglich fürbracht und zuerkeñen geben, was maßen von vielen Jahren in ihrem Geschlecht bräuchig gewesen, daß der Eltiste unter den Grafen die Lehen bey unsern Vorfahren Römischen Käysern und Königen, auch andern Lehen-Herren jederzeit von aller seiner Vettern und Söhne wegen, empfangen, wie dann solches noch letzlich von weyland Bernhardten, und Johann Grafen zu Solms Gebrüdern beschehen; Und obwohl nach bemelter beeder Gebrüder beschehener Theilung ihre Söhne und Nepoten, ihre zugetheilte Lehen-Güter, wie ingleichen auch Graf Johannsen Erben die Redelhaimische Lehen, so ihnen zugetheilt, abgesondert empfangen, und dardurch allerley Mißverstandt verursacht hätten, so wären doch dieselben seit anhero durch göttliche Verleihung, vermittelst einer aufgerichten, und durch uns jüngst confirmirten Erb- und Brüder-Einigung, wiederum zu freundlicher Richtigkeit gebracht, darinn auch lauter versehen worden, daß nachmahls altem Herkommen nach, alle ihre Lehen durch den Elteſten ihres Geschlechts an statt der andern empfangen werden sollen, und darauf demühtiglich gebeten, dieweil ohne das alle ihre Reichs-Lehen Altväterl. Stamm-Lehen wären, darinn einer dem andern von Rechts und Billigkeit wegen succediren und nachfolgen solte, wir geruheten zu Erhaltung und Fortpflantzung und in Krafft angeregter ihrer wieder erneuerten brüderlichen Verstands und Einigkeit, dann auch Verhütung künfftiger disputation und Mißverstands ihme Graf Ernsten, als dem Eltisten für sich selbst, und an statt und von wegen aller anderer obbenannter seiner Vettern und Brüdern, Grafen zu Solms, ihre von uns und dem Heyl. Reiche herrührende Lehen, nemlich Rödelheim, das Schloß und Dorff Niedern-Ursel, und das Dorff Hallingsheim, mit allen ihren Rechten und Zugehörungen, wie auch den Theil an dem alten zerfallenen Schloß Rödelheim, mit seiner Zugehör, und solch Gesetz, so vormahls die von Rödelheim innegehabt, und jüngst hievor weyland Graf Philips von Solms, und Johann Graff zu Wiedt, im Nahmen und als Vormunder weyland Graf Friedrich Magnussen zu Solms, nachgelassener Minderjähriger Söhne, vorbemelter Hannß Georgen und Otten Gebrüder, Grafen zu Solms, von weyland dem Allerdurchlauchtigsten Fürsten und Herrn, Maximilian dem andern Römischen Käyser ꝛc. unsern geliebten Herrn und Vattern, hochlöblicher Gedächtniß, zu Lehen empfangen und getragen, als jetzt regierender Römischer Käyser in Gemeinschafft von neuem zu Lehen gnediglich zu verleyhen, des haben wir angesehen, solch ihr demüthig ziemlich Bitt, auch die angenehmen, getreuen und nützlichen Dienste, so gedachte Grafen und ihre Vor-Eltern, weyland unsern löbl. Vorfahren, Römischen Käysern und Königen, in viel Weg erzeigt haben, und sie hinführo uns und dem Heyl. Reiche zu leisten urbietig seynd, auch wohl thun mögen und sollen; und darum mit wohlbedachtem Muht, guten Raht und rechten Wissen, dem vorgemelten Graf Ernsten, als dem Elteſten für sich selbst, und an statt und von wegen aller anderer obbenannter seiner Vettern und Brüder, aller dreyer Linien und Stammen der Grafen zu Solms, die vorberührten Stück und Güter, mit allen ihren Zugehörungen, immassen die in den Lehen-Briefen von unsern Vorfahren am Reich ausgangen, begrieffen seyn, als regierender Römischer Käyser, in rechter Gemeinschafft zu Lehen gnädiglich verliehen, leihen ihnen die auch hiemit wissentlich in Krafft dies Briefs, was wir ihnen von Rechts, Billigkeit und Gnaden wegen daran zu verleihen haben, die nun hinführo von uns und dem Heyl. Reich samt und unverscheidenlich in Lehens- und Tragersweiß inzuhaben, zu nutzen, und zu genießen, von allermänniglich unverhindert, doch uns und dem Heil. Reich an unsern, und sonst männiglich an seinen Rechten und Gerechtigkeiten unvergriffen und unschädlich; der mehrgenannt Graf Ernst zu Solms, soll auch darauf für sich selbst, und im Nahmen seiner Vettern und Brüdern, an unser statt, dem hochgebohrnen Ludwigen, Land-Grafen zu Hessen, Grafen zu Catzen-Elnbogen, Dietz, Ziegenhain und Nidda, unserm lieben Oheim und Fürsten, zwischen dato dieß Briefs und Sonntags quasimodogeniti schirs künfftig, gewöhnlich Gelübt und Aidt thuen, uns und dem Heyl. Reich von solcher Lehen wegen getreu, gehorsamb, und gewärtig zu seyn, zu dienen, und zu thun, als sich davon gebührt, ungefehrlich; wir haben auch den vielgedachten Grafen zu Solms, Gevettern und Brüdern, von sondern unsern

unsern Käyserl. Gnaden, alle und jegliche ihre Freyheiten, Briefe, Privilegia, und Handfesten, die ihre Vordern von unsern Vorfahren am Reich, Römischen Käysern und Königen erworben, auch ihr alt löblich Gewohnheit und Herkommen, die sie redlich herbracht haben, confirmirt und bestettet, confirmiren und besteten die auch von Römischer Käyserlicher Macht wissentlich in Krafft dies Briefs. Und gebiethen darauf allen und jeglichen Churfürsten, Fürsten, Geistlichen und Weltlichen, Prælaten, Grafen, Freyen, Herren, Rittern, Knechten, Haubtleuthen, Landvögten, Vitzdomben, Vögten, Pflegern, Verwesern, Ambtleuten, Schulthaisen, Burgermeistern Richtern, Räthen, Burgern, Gemeinden, und sonst allen andern unsern und des Reichs Unterthanen, und Getreuen, was Würden, Stands oder Wesens die seyn, ernstlich und vestiglich mit diesem Brief, und wollen, daß sie vielermelte Grafen zu Solms, Gevettern und Brüdere, an dieser unser gesammten Investitur und Belehnung, auch jetzt berührten ihren Freyheiten, Briefen, Privilegien, Handvesten, löblichen Gewohnheiten, und Herkommen, nicht irren, noch hindern, in kein Weiß, sondern sie dabey von unser und des Heyl. Reichs wegen, vestiglich handhaben, schützen, schirmen, und geruhiglich bleiben lassen, und darwider nicht thun, noch des jemands andern zu thun gestatten, als lieb einem jeden sey unser und des Reichs schwere Ungnad und Straf, und darzu ein Poen, nemlich viertzig Marck lötigs Golds zu vermeyden, die ein jeder, so offt er freventlich hierwider thäte, uns halb in unser und des Reichs Cammer, und den andern halben Theil abgenannten Grafen zu Solms, und ihren Erben, unnachläßlich zu bezahlen verfallen seyn solle, das meynen wir ernstlich, mit Urkund diß Briefs, besiegelt mit unserm Käyserlichen anhangenden Insiegel. Datum zu Augspurg d. 6. Sept. 1582.

Rudolph.

Vice ac nomine &c.
Vt. **Vieheuser** D.

Ad Mandatum.
Erstenb.
R. Pichl.

(VI.)

Käysers Leopoldi Lehen-Brieff und Confirmation derer Privilegien und Freyheiten, vor Graf Wilhelm, als der Zeit ältesten Grafen zu Solms, de Anno 1659.

WIr Leopoldt, ꝛc. (Titulus major) Bekennen öffentlich mit diesem Brief, und thun kund allermänniglich, daß uns der Wohlgebohrne, auch Edel, unser und des Reichs lieber Getreuer, Wilhelm Graf zu Solms, Herr zu Müntzenberg, Wildenfelß und Sonnenwald, für sich selbst, und als der Aelteste, an statt seiner Gebrüder und Vettern, Philips Adamen, Philips Reinharten, Ludwig Moritzen, Philipsen, Georg Friedrichen, Johansen Augusten, Carl Otten, Johann Friedrichen, Friedrich Siegmundt, Johann Georgen, so dann weyland Johann Albrechts Sohn Heinrich) Trajectinen, item weyland Ludwig Christoph Söhnen, Ernsten Augusti, Herman Adolph Moritz und Carl Ludwigen, aller Grafen zu Solms und Herren zu Müntzenberg, unterthäniglich fürbracht, und zu erkeñen gegeben, was Massen von vielen Jahren in ihrem Geschlecht bräuchlich gewesen, daß der Eltiste unter den Grafen die Lehen bey unsern Vorfahren Römischen Käysern und Königen, auch andern Lehen-Herren jederzeit von aller seiner Gebrüder, Vetter und Söhnen wegen, empfangen, wie dann solches noch letzlich von weyland Johan Albrechten dem Eltern, vor sich selbst, und als Elteſter an statt seiner Gebrüder und Vettern, allen Grafen zu Solms und Herren zu Müntzenberg, auch beschehen, und obwohl nach weyland Ernst Eberhardt, und Herman Adolphs, beyder Grafen zu Solms Gebrüdern, beschehener Theilung ihre Söhne und Nepoten, ihre zugetheilte Lehen-Güter, wie auch ingleichen, weyland Graf Johansen Erben die Rödelheimische Lehen, so ihnen zugetheilet, abgesondert empfangen, und dadurch allerley Mißverstände verursachet hätten, so wären doch dieselbe seit anhero durch gütliche Vergleichung, vermittelst einer aufgerichten und durch weyland unsern geliebten Herrn Vettern und Vorfahren Käyser Rudolphen den andern hochseeligster Gedächtniß unlängst confirmirten Erb- und Brüder-Einigung, wiederum zu freundlicher Richtigkeit gebracht, darinn auch lauter versehen worden, daß nachmahlen alten Herkommen nach, alle ihre Lehen, durch den Eltisten ihres Geschlechts, an statt der andern empfangen werden sollen, und uns obbemelter

Graf Wilhelm darauf demüthiglich gebetten, dieweil ohne das all ihre Reichs-Lehen altvetterliche Stamm-Lehen wären, darinnen einer dem andern von Rechts und Billigkeit wegen succediren und nachfolgen solte, wir geruheten zu Erhaltung und Fortpflantzung, und in Kraft angeregten ihrer wieder erneuerter brüderlichen Verstands und Einigkeit, dann auch Verhütung künfftiger disputation und Mißverstands, ihme vor sich selbsten, und an statt und von wegen aller anderer obberührter seiner Vettern und Brüdere Grafen zu Solms, ihre von uns und dem Heyl. Reich herrührende Lehen, nemlich Rödelheim, das Schloß und Dorff Niedern Ursel, und das Dorff Hallingsheimb, mit allen ihren Rechten und Zugehörungen, wie auch den Theil in dem zerfallenen Schloß Rödelheimb, mit seiner Zugehör und alten Gesetzes, so vormahls die von Rödelheim inngehabt, und jüngst hievor obbesagter Wilhelm der Eltere Graf zu Solms, vor sich selbst, und als der Elteste an statt seiner Gebrüder und Vettern von weyland dem Durchlauchtigsten Fürsten und Herrn, Herrn Ferdinando dem dritten, erwehlten Römischen Käysern, unsern geliebten Herrn und Vattern, hochlöblicher Gedächtniß, unterm dato den ersten Augusti des verwichenen 1642. Jahrs zu Lehen empfangen und getragen, alß jetzt regierender Römischer Käyser, in Gemeinschafft von neuen wieder zu Lehen gnediglich zu verleyhen, das haben wir angesehen, solch ihr demüthig ziemlich Bitt, auch die angenehmen, getreuen, und nutzlichen Dienste, so gedachte Grafen und ihre Vor-Eltern weyland unsern löbl. Vorfahren, Röm. Käysern, und Königen in viel Weg erzeigt haben, und sie hinführo uns und dem Heyl. Reich zu leisten urbietig seind, auch wohl thun mögen und sollen, und darum mit wohlbedachtem Muht, gutem Raht und rechten Wissen, dem vorgemelten Graf Wilhelmen vor sich selbsten, und an statt und von wegen aller anderer obgenanter seiner Vettern und Brüdern aller dreyen Linien und Stamen der Grafen zu Solms, die vorberührten Stück und Güter, und allen ihren Zugehörungen, inmassen die in den Lehen-Briefen von unsern Vorfahren am Reich ausgangen begrieffen seind, als regierender Röm. Käys. in rechter Gemeinschafft zu Lehen gnädiglich verliehen, leihen ihnen die auch hiemit wissentlich in Krafft dieses Briefs, was wir ihnen von Rechts und Billigkeit und Gnaden wegen daran zu verleyhen haben, die nun hinführo von uns und dem Heyl. Reich, samt und unverschiedlich in Lehens und Tragers weiß inzuhaben, zu nutzen, und zu nießen, von allermänniglich unverhindert, doch uns und dem Heyl. Reich an unseren und sonsten männiglich an seinen Rechten und Gerechtigkeiten unvergriffen und unschädlich, der vorgenannte Graf Wilhelm zu Solms, hat uns auch darauf vor sich selbsten, und im Nahmen seiner Vettern und Brüder, durch seinen gevollmächtigen Gewalt-Trager, unsern und des Reichs lieben Getreuen Conradt Oswaldt Garben, gewöhnliche Pflicht und Eidt gethan, unß und dem Heyl. Reich von solcher Lehen wegen treu, gehorsam und gewärtig zu seyn, zu dienen und zu thun, als sich davon gebühret, ungefehrlich. Wir haben auch den vorgedachten Grafen zu Solms, Gevettern und Brüdern, von unser Käys. Gnaden, alle und jegliche ihre Freyheiten, Briefen, Privilegien, und Handvesten, die ihre Vordern von unsern Vorfahren am Reich, Röm. Käys. und Königen erworben, auch ihr alt löbl. Gewohnheit und Herkomen, die sie redlich herbracht haben, confirmirt und bestettet, confirmiren und bestetten die auch von Röm. Käys. Macht wissentlich in Krafft dieses Briefs, und gebiehten darauf allen und jeglichen Churfürsten, Fürsten, Geistlichen und Weltlichen, Prælaten, Grafen, Freyen, Herren, Rittern, Knechten, Landvögten, Hauptleuten, Vitzdomben, Vögten, Pflegern, Verwesern, Amtleuthen, Landrichtern, Schulthaisen, Burgermeistern, Richtern, Räthen, Burgern, Gemeinden, und sonsten allen andern unsern und des Reichs Unterthanen und Getreuen, was Würden, Stands oder Wesens die seind, ernstlich und vestiglich mit diesem Brief, und wollen, daß sie vielgemelte Grafen zu Solms, Gevettern und Brüdere an dieser unserer gesamten Investitur und Belehnung, auch jetzt berührten ihren Freyheiten, Briefen, Privilegien, Handvesten, löbl. Gewohnheiten und Herkommen, nicht irren noch hindern, in kein Weiß, sondern sie dabey von unser und des Reichs wegen vestiglich handhaben, schützen, schirmen, und geruhiglich bleiben lassen, noch darwieder nicht thun noch des jemands andern zu thun gestatten, als lieb einen jeden sey, unser und des Reichs schwere Ungnad und Straf, und dazu ein Pön nemlich viertzig Marck lötigs Golds zu vermeiden, die ein jeder, so offt er freventlich hierwieder thäte, uns halb in unser und des Reichs Cammer, und den andern halben Theil obbenannten Grafen zu Solms und ihren Erben, unnachläßig zu bezahlen verfallen sein soll; das meinen wir ernstlich, mit Urkund dieses Briefs besigelt mit unserm Käys. anhangenden Insiegel, der geben ist zu Wien d. 29. Julii 1659.

Leopoldt. (L.S.)

Vt. Georg Ulrich Grave zu Wolckenstein.

Ad Mandatum Sacræ Cæsareæ Majestatis proprium

Wilhelm Schröder.

SVP-

SVPPLEMENTA
Zu den Grafen zu Ysenburg.

(I.)

Graf Diethers des jüngern zu Ysenburg Verordnung, wie es nach seinem Tode zwischen seinen Kindern zu halten, de Anno 1444.

Wir Diether von Ysenburg Grafe zu Büdingen, und wir Elisabeth von Solms Frawe daselbst, bekennen, daß wir angesehen und betrachtet han mancherley wunderliche Handlunge und Läufte, die sich beyder jetzo in diesen Landen machen, täglich erheben und fürgenommen werden, und han darumb mit wohlbedachten Bezathen, Mude, bey guter Vernunfft, und mit guten Willen und mit Rate unser Mage, Schwager, Brüdere, guten Freund und Rete, Einsatzunge zwischen unsern Kindern gemacht, zu vorkommen und zu vermeiden, daß sy nach unserm Tode nicht zu Zweyungen komen möchten, dardurch unser Grafschafft und Herrschafft by ihne vertheilt, beschediget, unser Land und Lüdte verderblich gemacht möchten werden, mit mancherley Irrunge, Kriege, Gelegenheit, unser Herrschafft und arme Lüde und Verderbends unsers Landes, und auch das wohl zuversteen ist, daß unser Grafschafft und Herrschafft so geringe ist, daß sie nicht wohl vermag noch gelyden kon, me dan einen Herrn derselben unser Grafschafft und Herrschafft zu halten oder zu haben, und darumb so setzen, ordiniren und machen wir samentlichen mit einander, daß einer unser Sone mit Nahmen Lodewig, nach unserm Diethers Todte, ein Herr unser Grafschafft syn und blieben sal, und sal derselbe besitzen, regieren, Land innehaben, unser Grafschafft und Herrschafft, Schlosse, Gerichte, Stede, Landte, Lüde, Eigen Erbe, Pfandschafft und fahrende Habe, nicht ußgeschieden, was wir deß jetzund han, und noch werden möchte, oder was das uff unsere Kindte ersterben mochte, das solte off den obgenannten Lodewigen gefallen, ime werden und bleiben, doch unschädlichen uns Elzabeten obgenannt, an unsere Verschreibunge und Wydumme, es soll auch der obgenannt Lodewig unser Sone, der unser Grafschafft und Herrschafft also besitzen, und innehaben sal, die andern unser Söne mit Nahmen Philips und Johann, die noch mit geistliche Gaben belehnt sin, by ime behalten, oder sie zur Schule bestellen und schicken, jeden als lange biß daß Er zwantzig Jahr alt ist, und wellich unter denselben unsern zwey Sönen, als zu seinen zwantzig Jahren qveme, und hette der an geistlichen Gaben oder an andern Gülten, Renthen, oder Gefällen, nicht als Gut, als drey hundert Gülden Gelds, so sal Lodewig unser Sone, der unser Grafschafft und Herrschafft also besitzet, ime die erfüllen, also lange, biß er an geistlichen Gaben, und andern als Gut gewinnet, und hat, als die obgeschrieben Summen, die sye dan nemen, und selbst auch getrewlichen darnach steen und arbeithen sollen, daß ihne die werden, und darüber sollen dieselbe unser Söne Philips und Johann den obgenannten Lodewigen unsern Sone, der unser Grafschafft und Herrschafft also besitzet, und innehat, nicht höher noch vorer vordern, anlangen, beschweren oder irren, es sy an Landen oder an Lüden, noch an anders, woran das sy, nichts ußgescheiden, wanter ihne nichts me pflichtig sin sal, dann so viel obgeschrieben stet, und man solde auch alsdann soliche Gülde heben und gefallen lassen, uß unsern Kellereyen zum Hain, zu Asenheimb und Peterwil, were es auch Sache, daß der obgenant Lodewig unser Sone, der unser Grafschafft und Herrschafft also besitzen sall, von Todeswegen abgiengen on Liebs-Erben Mannes Geschlechte, alsdan solte der Aelteste unter den obgenannten unsern zweyen Sonen Philips und Johann, der nicht geistlich were, unser Grafschafft und Herrschafft besitzen und innehaben, in aller der massen und Forme als der obgenannt Lodewig unser Sone die innegehabt und besessen hett, und solte derselbe es auch mit dem andern unserm Sone halten, in aller der massen, als den abgegangen gebührt und gethan hette, und wie obgeschrieben stet, und das solte auch unser Aelteste Sone sin, Esen were dan, daß der so viel gewyhet were, daß des von Gode und von Recht nicht gesinen möchte, ohngeverde, und herumb so heissen wir alle unser Manne, Burgmann, Amptlüde, Kelnere, Bürger, Gemeiner und alle unser arme Lüde, und die unsern, daß sie dem obgenanten Lodewigen unserm Sone, nach unserm Diethers Tode, Gelobede, Huldunge und Gehorsamb thun, als sie uns bißher verbündlichen, gehorsamb und gewertig geweſt sin, und deß zue Bekandnisse, so han wir Diether und Elzabeth obgenannt, unser jeglichs sin eigen Insigel uff diesen Brieff thun trucken, und zu mehrer Sicherheit, daß dem also nachgegangen werde, wie obgeschrieben steit, so han wir

darzu gebetten die Edlen, unser liebe Mage, Schwager und Brüdere, Philips Grafe zu Catzen-Elnbogen, und Johann Grafe zu Solms, daß sie zu Gezeugnisse ihre Insiegel by die unsern uff diesen Brief han dun trucken, der geben ist in dem Jare, als man zahlte nach Christus Geburt, vierzehen hundert Jare, und darnach in dem vier und viertzigsten Jare, uff Sanct Bartolomeus Tag des Heyligen Aposteln.

(II.)

Graf Ludwigs zu Ysenburg Testamentl. Verordnung, de Anno 1488.

WIr Ludwig von Ysenburg, Graf zu Büdingen, thun zu wissen, daß wir an dem Anbegene und vor das allererste, GOtt den Allmächtigen gebetten han, seinen göttlichen Willen und Gnad uns zu verleyhen, daß wir unser Söhne Philipsen, Diethern und Johannen, orden, setzen und beschaiden mögen, wie sie sich nach unsern Lebtagen anne, und mit unser Grafschafft und Nahrung halten, und was ihr jeglicher daran haben, und sich der gebrauchen, und mit halten solle, daß wir uns gäntzlich ungezweiffelt versehen, sein göttlich Gnad solt uns seine Sinne und Vernunfft geben, solch Ordnung setzen, machen und zu thun, daß nicht wider seinen göttlichen Willen sey, demselben allem gantz nach, und auch daß die genannten unser Söhne, uns mit ihrem freyen ungenötigten Willen zugesagt, geredt, und mit ihrer jegliches handgeben Trewen versprochen han, wie oder uff was Maß wir sie der genannten unser Grafschafft und Nahrung, wie sie sich damit halten, und was ihr jeglicher daran haben, und sich deß gebrauchen solle, setzen, beschaiden und orden, solches wolten sie gutwilliglichen und mit gantzem Gehorsamb halten, und dem nachkommen, sonder Gefehrde, als ist unser Wille, Meinung, Bescheid, Satzung und Ordnung, daß nach unserm Abgang, so wir nun am Leben sein, das GOtt der Allmächtig nach seinem göttlichen Willen verfüge, so soll unser ältister Sohn Philips alle unser Landschafft und Zugehörungen, auch von den Inwohnern, Untersassen, und der gantzen Grafschafft und Herrschafft Lehenmannen, von sein und seiner zweyer Brüder wegen, Diethers und Johann, Huldung, Gelobde und Eide nehmen, alle Lehen, Geistlich und Werentlich, so dick das noth ist, lehen, und sollen die genannten Philips, Diether und Johann unser Söhne häußlich bey einander wohnen, und sollen sich gütlich, erbrecklich, und getreulich, ihr einer zu dem andern halten, und soll der genannte Philips unser Sohne als der Aeltist, alle Gefälle, Rent und Zufälle unser gantzen Grafschafft und Nahrung uffheben lassen, und zu ihme nehmen, und das Regiment haben, und unser Schuld, ob die vorhanden, bezahlen, deß ihme Diether und Johann sein Bruder gehorsamb und gefällig seyn sollen, der genannte Philips sol auch seine Brüder ehegenannt, ziemblich, erbarlich und getreulich halten und versorgen, Es ist auch insonderheit unser ernstlich gütlich Bitt, Wille und Begehre, daß ihr die genannten unser Söhne, auch mit nicht ewer Diener, Gesinde, oder sonst auch niemand zu Untwillen unter einander bringen oder verwerren lassent, umb zu vermeiden fast groß Arges, daß auch ewren Landen und Leuthen davon entstehen und kommen würde, dann vor allen Dingen ist unser väterlicher Rait, und gar ernstlich Bitte, daß ihr GOtt ewren Schöpffer vor Augen habet, und den stettiglichen anrusset, so bleibt ihr guten Wesen, und wann oder welche Zeit ihr Gebrüder alle drey oder ewer ein Theil, Raits würden, und nicht länger häußlich bey einander wohnen und bleiben wollet, daß wir getrawen, ihr nicht thun sollet, sondern euch uff das längst ihr möget häußlich und gütlich zusammen und bey einander halten, und nachdem wir in Gedächtniß gehabt han, Diethern unsern Sohne, Geistlichen werden zu lassen, des wir doch nit thun, sondern ihnen werentlich haben wölten, und ihne doch mit einem ziemlichen Ußkommen unser Grafschafft versorgen, und hierumb so sol der genant Diether uns Sohne haben und behalten, unser Grafeschafft, Herrlichkeit, Gerechtigkeit, Rent, Gefelle und Unsel, an unsern Stätten, Schlossen, Landen und Leuthen, nehmlich und mit Nahmen, Vilwel, Petterwil, Aßenheimb, Cleebergck, Vilmar, mit ihrer aller und jeglicher Zu- und Ingehörung, wie wir die gehabt han, haben sollen oder möchten, allezumahl nicht davon gescheiden, mit aller Verschreibung, Briefen, Registern zu den genannt Stätten, Schlossen und Zugehörungen, was der ohngefehrlich vorhanden wehren, auch Mannschafft mit ihren Anhangen, werentlich und geistlich Lehen, item umb Silbern und über Gold-Geschiren, Baarschafft, Haußrath, Prosan, Frucht, Wein, Raisige Pferde, und was vor Gesätz vorhanden ist, umb zu vermeiden in derselben Theilung, so die alle geschehen solt, mergcklichen Unwillen und Zutrennunge, Freundschafft, unsern ehegenannten Sohne, das dan etwan zwischen Geschwistern und den Freunden umb fast klein und leichtlich gewahr geschehen ist, davon dan grosser und

und mercklicher Schaden, Unrath und Unfriede kommen ist, daß dann bey unsern Tagen und Gedächtnuß mergcklich und warelich gescheen ist, solches mit GOttes Hülff zuvorkommen, und zu vermeiden, so setzen, beschaiden und orden wir, daß an solchen kein Theilung geschehen, und vorgenommen werden solle, sondern solches alles, wie das genannt oder gemelt ist, solle alles Philipsen unserm eltisten Sone bleiben, sonder allein vier übergolt Kopse, der sollen zwen Diethern unserm Sone, die andern zwen sollen Johann unserm Sone, so sie häußlich sich von einander scheiden, wie obstehet, und uff die Zeit ihres Abscheids, oder in ziemlicher Zeit, darnach ohn Gefehrde, solle Philips unser Sohne Diethern seinen Brudern auch unserm Sohne geben zwölff hundert Gülden Franckfurter Wehrung, daß er sich damit möge gerüsten, und darzu solche ihme in seinen ehegenannten Schlossen, an Prosan lassen, dausendt achtel Haberns, fünffhundert achtel Korns, zehen Fuder Weins, und ob etwas über die benannte Summ ahn Früchten und Wein in den genannten Stedten und Schlossen were, dasselbig übrig solt Philipsen unserm Sone herauß werden, gebreche aber der genannten Summen Frucht oder Wein, und die Zahl der Summ nicht aller in den Schlossen ehegenannt weren, so solt Philips unser Sohn, seinem Bruder Diethern die erfüllen und geben, oder sich mit ihme darum ohnverlengt vertragen.

Es sol auch Philips unser Sohne, seinem Bruder Diethern zuvor, und dieweil sie häußlich bey einander wohnen, zu seiner Wohnung, in den genannten Diethers Schlossen, wo sie dan mit Rait am besten beduncket sein, redlich und kundlich verbawen, sechshundert Gülden Franckfurter Wehrung, und derselben Summ sechshundert Gülden, sollen alle Jahr hundert Gülden zum meisten verbauet werden, und so sich die genannten Philips und Diether, Gebrüder unser Söhne von einander häußlich gescheiden han, wie obstehet, was alsdann der genannten sechshundert Gülden noch unserm Sohne Diethern, an seinen Schlossen obgenannt, ohn verbawet auß stündt, solt Philips unser Sohne seinem Bruder Diethern heraußer geben, oder sich darumb mit ihme vertragen.

Item so sol Johann unser Sohne haben und behalten, unser Gerechtigkeit, Herrlichkeit, Renth und Gefälle, mit Landten, Leuthen und mit aller Zugehörde, nichts außgescheiden, wie wir die jetzund oder hernach inhaben werden, nemlich und mit Nahmen, ahn dem Hain in der drey Eich, Offenbach, Müntzenburg, mit aller Uffhebungs-Brieven, Registern zu den genannten Schlossen und Stätten und Zugehörunge, die ohngevehrlich vorhanden weren, auch die Mannschafft mit ihrem Anhang, werentlich und geistlich Lehen, zue geben zue leyhen, so dick diß noth und sich gebühret, Es sol auch Philips unsern Sohne Johann, seinem Bruder mit Gelde und Prosande außrichten und geben ahn der Summ in aller Maß, als Diethern unserm Sohne die Summa dann obgeschrieben benannt ist, an diese sechshundert Gulden, die man Diethern unserm Sohn verbawen und geben soll, wie obstehet, sollen Johann unserm Sohn nicht werden. Item so soll Philips unser Sohne als der Eltiste haben und behalten, Büdingen, Wenings, Spielberg, Brocht, Birstein, Wolserborn, Büdingen, Grindawer, Selbolder, Eckertshäusser, und unser Gerechtigkeit an Dütelsheimber Land-Gericht, unsere Gerechtigkeit an Staden, die Ronneburg, Lanegendiebach und Reinselshußen mit ihrer aller, und ihr jegliches Zue- und Ingehörunge, alle Mannlehen, Geldt oder ander, was wir haben, alle zumahl, nichts davon abgeschieden, auch wann und welcher Zeit Johann unser lieber Bruder nicht mehr im Leben ist, das GOtt der Allmächtig nach seinem Willen füge, so soll Wechtersbach gen Büdingen zugehören, und des, der Büdingen innenhat, seyn und bleiben, und die Gült zum Haine, die jetzund unser Bruder Johann nimbt, soll des, der den Haine innehat, seyn und bleiben, were es auch, daß unser Sohne Philips sich zue ehelichen Stand verendert hett, oder verändern würde, das wir zu GOtt hoffen geschehen solle, und der Kinder gewinne, Manns-Persohnen, so begehren wir an euch Diethern, und Johannen, unser Söhne, daß ihr euch zu ehlichem Stand nit verendern, ewren Bruder Philipsen, auch unser Grafschafft zue guth weißlich und bedächtlich haltent wollet, das wir euch beeden und ewer jeglichen getrawen, were es auch, daß Diether unser Sohne Tods abgieng, vor und ehe dann sein Bruder, das GOtt alles nach seinem Willen füge, so solte alle sein jetzt genannten Schloß und Städte, mit ihrer Zugehörde, und was er mehre gewonnen het, Philipsen unserm ältisten Sone werden, derselb dan einen wircklichen statt der Grafschafft nach gestalt halten müsse, dann Johann unser Sohn, geschehe es aber, daß Johann unser Sohn vor und ehe Diether unser Sohne abgieng, so soll der Hain mit andern allen, das he gehabt und gelassen hat, nichts außgescheiden, Philipsen unserm Sohne, als dem ältisten, und der die Grafeschafft Büdingen mit schwerer Arbeit verthädingen müsse, werden, und alsdan soll Philips unser Sohne Diethern seinem Brudern alle Jahr und eines jeglichen Jahrs besonder

der sein Lebtag lang geben, dausent Gulden Franckfurter Wehrung, uff sein ziemlich Qvittantz. Geschehe es aber, daß Philips unser Sohne Todes abgieng, und nit Kinder Mans-Personen ließ, solt Büdingen mit den genannten Schlossen, Gerechtigkeiten, und mit aller Zugehörunge, Porsan, Haußrath und alle fahrende Habe, und was vorhanden wehre, Johann unserm Sohne werden und bleiben, der dan die Grafschafft verthedingen, mit Reiten, Wandern, und schwerer Arbeitnusse, das Diether unserm Sohne zu thun und außzurichten nit wohl fuget, und alsdann soll genannter Johann seinem Bruder Diethern unserm Sohne geben uff zimlich Qvittantzien alle Jahr, und eines jeglichen Jahrs besonder, die dausendt Gülden obgenannt, und sollen alsdann die genannten zwene Diether und Johann mit ihren heimblichen verständigen Räthen rathschlagen und Rathes werden, Jr welcher sich under ihnen zue ehelichen Standt verendern solte, und daß solches auch sonder Verzegk in den Nahmen GOttes also geschehe, und ob Philips unser Sohn alsdann nach seinem Abgang Döchter ließ, dieselben solten Diether und Johann unser Söhne, oder welcher am Leben were, beraden und außsetzen mit Barschafft, zimblich, doch mit deß Barschafft, der Büdingen und den Haine mit ihrer Zugehörunge innehat.

Wir setzen, ordnen und bescheiden auch mit gantzem Ernst, Philipsen, Diether, und Johann unser Söhne, bey Gehorsam und Pflicht, so sie uns schuldig seyn, und gethan haben, daß ihr keiner sein Theil an der genannten unser Grafschafft und Nahrung verpfänden, noch auch vereussern sol, in die keine Weg noch Weiß, sondern mergcklich und ohn gefehrlich Ehafft Noth, und auch der andern seiner Brüder Wissen, der dennoch im Leben wehren, und ihrer getrewer verständigen Räthe Rath, und nachdem diese unser Satzung, Beschaidt und Ordnunge, mit allen Puncten und Artickeln, wie die Nahmen haben, oder genannt seind, von uns schlecht in fast erbahrer und guter Meynung, und nit Briefflich geschmuckt ist, der Ursach halber, daß wier dieß Ordnung in gantzen getrewen, mit GOttes deß Allmächtigen Ingebung, nit weitläufftigen Rath gehabt, geordnet und gemacht haben, und seindt dieser unser Satzung, Bescheidt uñ Ordnung, drey Schrifft gleiches Lautes mit unser eigen Hand geschrieben, und zu Endte dieser Schrifft mit unsern uffgedruckten Insigel versigelt, der dann Philips, Diether und Johann unser Söhne ehegenannt, ihr jeglicher einen nehmen und behalten sollen, und zu mehrerm Glauben und Bekantnus, so haben wir gebetten unsern heimlichen und lieben getrewen, Casparn Reiprecht von Büdingen und Diethern von Ysenburg, daß sie ihr Insiegel zue End dieser Schrifft, bey unser Insiegel haben gedruckt, des Versigel ich Caspar und ich Diether ehegenannt bekennen, daß wir also versiegelt haben, von bede wegen deß ehegenannten unsers gnädigen und lieben Herrn, und ist diß obgeschrieben unser Ordnung und Satzung gemacht und geschehen, nach Christi unsers lieben Herrn Gebuhrt, tausend, vierhundert, und in dem 80. und 8. Jahre.

(III.)

Erb-Einigung zwischen Graf Ludwigs zu Ysenburg hinterlassenen dreyen Söhnen, Herrn Philipp, Diether und Johann, de Anno 1517. sambt Käysers Maximiliani I. Confirmation, vom Jahr 1518. und Käysers Maximiliani II. de Anno 1570.

WIr Maximilian der Andere von GOttes Gnaden, erwehlter Römischer Käyser, zu allen Zeiten Mehrer des Reichs, in Germanien, zu Hungern, Boheimb, Dalmatien, Croatien und Sclavonien, König, Ertz-Herzog zu Oesterreich, Herzog zu Burgund, zu Brabant, zu Steyr, zu Kärndten, zu Crain, zu Lützenburg, zu Würtenberg, Ober und Nieder Schlesien, Fürst zu Schwaben, Marggrafe deß Heil. Röm. Reichs, zu Burgaw, zu Mähren, Ober- und Nieder-Laußnitz, Gefürsteter Graf zu Habspurg, zu Tyrol, zu Pfird, zu Kieburg und zu Görtz ꝛc. Land-Graf im Elsaß Herr auff der Windischen Marck, zu Portenaw und zu Salins ꝛc.

Bekennen offentlichen mit diesem Briefe und thun kundt allermänniglich, daß uns die Edlen unsere und des Reichs liebe Getrewen, Philips und Georg von Ysenburg, Grafen zu Büdingen, für sich selbst, und an statt ihrer Gebrüder und Vettern, Ludwigen, Wolff und Heinrichen von Ysenburg, Grafen zu Büdingen, underthänigst zu erkennen gegeben, was massen ihre Voreltern, weyland Graf Ludwigs von Ysenburg hinterlassene drey Söhne, nemblich Philips, Diether und Johañ, alle von Ysenburg, Grafen zu Büdingen, Gebrüdere, zu Erhaltung und Consolidirung aller ihr verlassenen Graff- und Herrschafften dessen Nahmens und Stammens, ein brüderliche Erbeinigung und Vertrag, wie er zwischen ihnen selbst, und nach ihrem tödtlichen Abgang ihren hinterlassenen Agnaten und Erben gehalten werden solte, rechtmäßiger freundlicher brüderlicher Weiß erthaidingt, aufgericht, beschlossen und versiegelt.

Wel-

Welchen Vertrag dann Sy zu desto besserer, steiffer, unwiederrufflichen Haltung vnd Vollziehung hernacher durch weyland Käyser Maximilian, unserm geliebtem Herrn und Vr-Anherrn, Hochmilter Gottseliger Gedächtnüß, in allen seinen Puncten, Artickeln, gnädiglich confirmiren, ratificiren und bestätten lassen, vnd Sy aber solche itzt gehörte confirmirte vnd approbirte Erb-Ainigung vnd Disposition, als ihrer Herrschafften höchst Kleinodt, benebens andern ihren briefflichen Vrkunden vnd Instrumenten, in einem sondern Gewölb (darzu oder darein keiner ohne des andern kommen können,) wohl verwahrt liegent gehabt, vnd derents einiger Verehrung oder Beschädigung zum wenigsten nit versehen, so seye ihnen doch nechst verschienenes 69. Jahrs im Monath Julio aus göttlicher Verhäncknüß derselbe Erb-Vertrag durch eine unversehene gewaltthätige grosse Wasser-Gesluth oder Gieß, nebens andern Brieffen vnd Handlungen, an Siegel und Schrifften corrumpirt und schadhafft worden, den Sy Uns also, wie er in bemeltem Gewölb befunden, in originali fürbracht, so von Wort zu Worten hernach geschrieben stett, und also lautet:

WIr Maximilian von GOttes Gnaden, Erwehlter Römischer Käyser, zu allen Zeiten Mehrer des Reichs, in Germanien, zu Hungarn, Böheimb, Dalmatien, Croatien, König, Ertz-Hertzog zu Oesterreich, Hertzog zu Burgund, zu Braband, und Pfaltz-Grafe ꝛc. Bekennen öffentlich mit diesem Briefe, und thun kund allermänniglich, als die Edlen, Unsere und des Reichs liebe Getrewen, Philips, Diether vnd Johann von Ysenburg, Grafen zu Büdingen, Brüdere, Uns durch ihre Erbare Bottschafft anbringen vnd zu erkennen geben lassen, wiewohl sie nach Abgang weilandt Graff Ludwigs von Ysenburg Ihres Vattern, ein Brüderlichs freundlichs Regiment vnd Wesen, Inhalt etlicher Verträge, zwischen ihnen auffgericht, ein Zeitlang sambhafftige ohnzertheilt bey und mit einander gehalten, vnd nach Ausgang der Jahr-Zahl in solchen Verträgen verleibt, denselben freundlichen Willen vnd einträchtiger Regierung ihnen selbst, auch ihrer Graffschafft vnd Unterthanen zu Nutz vnd Wohlfahrt weiter Folg zu thun, wohl begierig vnd geneigt gewesen.

So wehren sie doch des aus etlichen trefflichen Ursachen verhindert, vnd darumb Enderungen zu thun bewegt worden, deßhalben etliche ihre angebohrne vnd nicht gesipte Freundte hernach gemelt, nach viel gehabter Erkundigungen vnd Handlungen, mit ihren guten Willen und Vorwissen, eine gründliche Theilung, Mutschierung und Vereinigung ihrer Vätterlichen verlassenen Graffschafft vnd Erbschafft halben, zwischen ihnen betaidingt, fürgenommen und gemacht hätten, nach Inhalt eines Vertrags-Briefs, darüber verfertiget, vnd ausgangen, von Wort zu Worten also lautend:

WIr Thomas Graff zu Reineck, Thumb-Custor des Stiffts zu Maintz, Wir Philips, Graff zu Soims, Wir Eberhard, Graf zu Königstein, und Diez, Herr zu Epstein, beyde Herren zu Müntzenberg, vnd Wir Wolff von Schönburg, Herr zu Glaucha vnd Waldenburg, bekennen und thun kund in diesen offenen Brieffe gehn allermänniglich, als die Wohlgebornen Philips, Diether vnd Johann, Gebrüder von Ysenburg, Grafen zu Büdingen, unsere freundliche liebe Schwäger vnd Vettern, nach tödtlichem Abgang weyland des Wohlgebornen Ludwigs von Ysenburg, Grafen zu Büdingen, Ihres Vattern seeliger, unter sich ein brüderlich freundlich Regiment vnd Wesen gehalten, vnd derhalben etliche Verträge auf ein Jahr-Zahle zu wehren aufgericht, welche Jahr-Zahl nunmehr verlauffen vnd erschienen seynd.

Haben Wir aus freundlicher treuer Meynung zwischen obgemelten Gebrüdern fürgenommen, sie weiter zu vereinigen, daß sie in solchem unvertheilten gleichmäßigen brüderlichen Willen vnd Wesen, noch länger bey einander bleiben, vnd Ihrer Graffschafft vnd Underthanen sambtlich fürgewesen wehren, aber solches hat sich aus etlichen Verhinderungen vnd Ursachen nit zutragen oder schicken mögen.

Darumb Wir nach Ihrer Liebden Willen und Gefallen sie umb Ihre vätterliche Graffschafft vnd Erbschafft gegen vnd mit einander gütlich gemutschieret, vereinigt, vnd gründlich vertragen haben.

Vnd thun das mit aller Ihrer guten Wissen vnd Willen, in und mit Crafft dieß Briefes, wie hernach volget.

Anfänglich haben Wir mit vnserm Schwager vnd Vettern, Graf Die[illegible]rn gehandelt, und denselben als einen getrewen Bruder vnd Fürsteher der Graffschafft dahin vermögt, daß sein Liebden aus freyem eigenen Willen seinen Gebrüdern der Graffschafft vnd derselben Underthanen, darzu Ihrer aller Nahmen, Stammen und Herkommen zu Ehren, Nutz vnd Wohlfahrt, sein baiden Gebrüdern entwichen, ihnen nachgelassen, vnd mit einem ziemblichen

vnd wentgern, dann ihme in Recht gebühret hette, sein Abritt und Abschied genommen hat, nach Laut und Inhalt sonderlicher Verschreibung darüber auffgericht.

Vnd dieweil Graff Diether sich in dem der Grafschafft zu gut also brüderlich vnd trewlich erzaiget: So haben Wir Ihnen weiter gebeiten vnd vermögt, daß er die Curation seines Bruders Graf Philipsen genommen, vnd sich der trewer Meinung auch beladen hat, vnd ist darauff abgeredt, daß Graff Diether solcher seiner Curation auff Bitt vnd Begehr der beyder Brüder förderlich bey der Obrigkeit confirmiret vnd bestättigt soll werden, nach Form und Ordnung der Rechten.

Fürter haben Wir mit Rath vnd Wissen Graff Diethers, vnd Ihrer aller dreyer Räthe fürgenommen, die andern zween Gebrüder Graff Philipsen vnd Graf Johannen gegen einander gleichmäßig freundlich vnd brüderlich zu vertragen, vnd bey ihnen allen des Volg und Verwilligung erlangt, darumb dieselbe zween Gebrüder für sich, ihre Erben und Nachkommen, gegen vnd mit einander gemutschiret, vereinet und vertragen, vnd thun in vnd mit Crafft dieß Briefs, wie hernach folget, Nemblich vnd zum Ersten, so soll Graff Diether mit den Räthen ein gleichmässig Theilung vnd Mutschirung machen, umb die gantz Grafschafft, Ir Ampt, Schloß, Stett, Nutzung vnd Zugehörde, ausserhalben deß, das Graff Diethern in seinem Vertrag zugestellt ist, vnd solche Mutschirung nach ihrer aller Besten angesehen, vnd nach Gelegenheit der Grafschafft und derselben Vnderthanen, brüderlich, friedlich vnd gleichmässig setzen vnd stellen, vnd so Sy es dermassen vergleicht, sollen sie solches baiden Gebrüdern, Graf Philipsen, vnd Graf Johannen anzaigen, und mit ihren Willen dieselbige Mutschirung auf Loiß stellen, also daß baide vnder sich loisen sollen, vnd ihr iedlichem sein Loiß unverhindert zusteben, volgen vnd eignen, vnd soll bevorab das Schloß, Stett und Statt-Gericht Bildingen gemein seyn, vnd bleiben, vnd dermassen gleich gethailt, daß, als viel müglich, künfftig Irrung zwischen Ihnen allen vorkommen werde, deßgleichen soll Statt vnd Schloß zum Hain, in der Grey Eich, Graff Philipsen, und Graf Johanns gemein sein, vnd die Thailung in Gulten, Renthen und Nutzungen, sonst vnder ihnen zugleich geschehen, doch ist auff dießmahl für gut das nützlichst angesehen, daß beyde Gebrüder zu vermeidung vnnöttürfftigen Kosten, ein gemein Amptmann vnd gemeinen Kellner im Ampt Hain haben und halten sollen, also, daß der Amptmann sein Ampt, vnd der Kellner sein Kellerey, von baider Herren wegen zu gleichen Nutzen versehen, verwalten und ausrichten, dergleichen Bereider, Wild- und Wald-Förster vnd andere gemeine Knecht, vnd iedlichen Herrn über ihr Ampt gelobt und verpflicht sein sollen, doch ob unangesehen deß zweyfachtigen Kostens der Gebrüder einer, sein Thail für sich insonderheit verwalten vnd versehen wolt lassen, solle ihme hernach unbenommen seyn, vnd damit sie von allen Thailen in ihren Gemeinschafften desto friedlicher bey einander sitzen und bleiben mögen, so soll in Frist dreyer Monath negst folgende durch Graf Diethern vnd die Räthe, an ieglichem Orth, da Gemeinschafft ist, ein beständiger Burg-Fried mit einem freundlichen, friedlichen Austrag und Verfassung aufgericht werden, dardurch Irrung, so zwischen Ihnen und den Ihren sich begeben möchten, hingelegt, vnd sie in brüderlichem guten Willen desto friedlicher bey einander bleiben, auch Vnwillen und Uneinigkeit vorkommen und abgeleget werden möge.

Fürter ist betaidingt vnd abgeredt, daß Graf Johann soll alle Lehen vom Reich, Fürsten vnd andern Lehen-Herren, von sein vnd seiner Brüder wegen, empfahen und tragen, vnd solch Empfängnüß, dergleichen, so er die Lehen zu verdienen erfordert wird, soll auff Graff Philipsen und Graf Johanns gleichen Costen und Verlegung beschehen, und so Graf Johann mit Todt abgienge, soll allweg der Aeltist von Ysenburg von sein vnd anderer seines Mit-Stambs und Erben wegen, die Lehen empfahen vnd tragen, Also, daß die Lehn allwegen gesambt vnd unvertheilt Ihnen allen, vnd dem Stamb zue guth, durch einen Lehen-Träger empfänglich herkommen vnd herbracht werden, so solle Graf Diether sein Lebenlang alle weltliche Lehen, so von der Graffschafft rühren, von sein vnd baider seiner Brüder wegen leihen, vnd Pflicht von Mannen darüber empfahen, wie bißher, nach Abgang Graf Ludwigs seines Vatter seeligen geschehen vnd gehalten worden ist.

Und so Graf Diether mit Todt abgehet, so solle alsdann der Aeltist von Büdingen die Lehen in obgemelter Maß, von sein und anderer seiner Mit-Erben wegen, kein Lebenlang auch leihen, vnd nach desselbigen Todt, soll der Aeltist im andern Stamb iezt berührter Gestalt die Lehen leihen, und soll also für und für von einem Stamb ein Abschrifft von Mann-Buch, dergleichen von den reversalen allzeit auff sein Gesinnen mitgetheilt, vnd nichts

nichts daran verhalten, auch die Originalia in gemeiner Verwahr gehalten werden, vnd was Lehen heimbsterben, vnd der Grafschafft anfallen würdt, sollen zu ieder Zeit vnder die Stämme zuegleich gethailt, vnd jederm Stamb sein Gebührnüß daran gelassen werden, Es soll auch derjenig, so zue jederzeit die Lehen leihet, Macht haben, den Mannen zu vergönnen, Ihre Lehen in Wittumbs-Weiß auf eine Leibs-Zucht zu verschreiben, doch allen Herren an ihrer Mannschafft vnd Aigenthumb unabprüchlich, aber mit Leihung der geistlichen Lehen, soll es gehalten werden, wie hernach folget:

Nemblich, daß ein jeder Graff die Geistlichen Lehen vor sich verleihen soll, die er in seiner zugetheilten Landschafft de jure patronatus zu verleihen hat, was aber von Geistlichen Lehen, im Schloß, Stadt und Gericht Büdingen zu verleihen sind, die sollen von den dreyen Gebrüdern in Zeit ihres Lebens in umbgehender Ordnung geliehen werden, wie es seit ihres Vatters Graff Ludwigs seeligen Todt damit gehalten worden ist.

Dergleichen sollen die Geistliche Lehen zum Hain vnd anderswo, da Sy zu leihen, durch Graf Philipsen, vnd Graff Johannen, vndt ihre Erben, alternatis vicibus auch verleihen, vnd also für und für ohn Eintrag oder Wiederredte, bey ihnen allen vnd ihren Nachkommen, gehalten werden; Und dieweil mit Empfängknüß vnd Leihung der Lehen, das Aufkommen vnd Wohlfahrt gemeltes Stambs, wie oblaut, bedacht, so ist zu weiterm Aufenthaltung, vnd Mehrung des Stambs, Nahmens vnd Wesens der Grafschafft, hierin bedächtlich, klehrlich und eygentlich ferner betaidingt, beschlossen vnd abgeredt, ob Graff Philips oder Graf Johann, Ir einer oder Ihre Erben mit Todt abgehen, und kein männlich geborn Leibs-Erben, sondern allein weltliche Töchter im Leben verlassen würden, so solten dieselbe Töchter an der verlassenen Landschafft und Grafschafft Ihres Vatters kein Thail, Gerechtigkeit oder Erbschafft haben, so fern vnd als lang männlich Personen des Stambs im Leben wären.

Doch sollen den Töchtern, so obgemelten Fall erlebten, von ihres Vatters Eigenthumb werden, vnd folgen, ihr gebührlich legitima, vnd ob Ihnen von der Landtschafft etwas pro legitima zugehört, das sollen die Manns-Erben des Stamms mit Gelt oder jährlicher Pension nach zimblicher Achtung abzulegen haben, damit die Landtschafft allwegen bey dem Stamb bleibe, und in frembde Händt nit erwachsen möge, vnd soll in solcher Ablegung kein Paw oder Obrigkeit, sondern allein die jährliche Nutzung, nach gemeinem Brauch, vnd der Landts-Gewonheit angeschlagen werden; Vnd damit sollen sich dieselben Töchter benügen und begnügen lassen, und ihren gäntzlichen und gütlichen Abschiedt von aller und jeder Ires Vattern seeliger verlassenen Grafschafft vnd Erb-Gütter nehmen und haben, Es sollen auch alle der Grafschafft Originalia und Haupt-Briefe, gen Büdingen ins Gewölb gelegt, und einem jeden zu seiner Nothdurfft Copia davon mitgetheilt, auch dermassen verschlossen werden, daß der Brüder keiner ohne den andern darüber kommen möge.

Vnd wo ihr einem noth seyn wird, etliche Originalia zue haben, solle demselbigen mit Wissen der andern zugelassen, doch daß es in benenter Zeit wiederum ins Gewölb geantwortet, vnd daselbst behalten werde;

Es haben sich auch alle drey Gebrüder obgenant, Graf Philips, Graf Diether, und Graff Johann, aus rechter Wissen, mit freyem eigenen Willen, Ihnen selbst, Ihren Erben und Grafschafft zu guth, bewilliget vnd begeben, vnd thun das durch diesen Vertrag in Crafft dieß Briefs, daß Ihr keiner sein zugetheilte Landschafft, Nutzung und Renth, ohne mercklich Vrsachen, und sonderlich Verwilligung und Zuelassen der andern, oder Ihrer Erben, nicht verpfänden, versetzen, verkauffen oder verwechseln, auch dieselbige sein Landschafft, Testament, Donation oder Schirms-Weise niemand raichen, ingeben, noch verschreiben solle, in zuemahl kein Weise, sonder wo ihr einer oder Ihre Erben aus anliegender Nothdurfft etwas versetzen, verkauffen oder verpfändten müste, der solt derselbigen andern seinen Brüdern oder Ihren Erben ein viertel Jahr zuvohr wissentlich vnd kundlich anbiethen, und ziemlichs Kauffs oder Verpfändung demselbigen gestatten, auf güetlich Erkandnüß und Mäßigung ihrer beyderseits nechst Verwanthen, Freundten und Räthen.

Wo aber der Ihm, dem der Kauff oder Pfandtschafft angebotten, solches nicht annehmen kunt oder wolt, als dann solle der Verkauffer oder Verpfänder Macht haben, einem Frembden seines gleichen, oder der niders, und nicht höhers Stands wäre, solches zue raichen, inzugeben oder zue verkauffen, doch nicht anders dann auf ein Wiederkauff, und

denselben Wiederkauff in all wege, Ihme, seinen Erben, und einem iedlichen seines Stambs fürbehalten, und ob einer so unartig vnd vergeßlich seyn, und diesen gesetzten Artickel frevenlich oder mit Gefehrden, zuewider leben, und übersahren würdte, so solle derselbige Vbersahrer zue jeder Zeit den andern seines Stambs mit solcher That ohne weiter Erkandnuß zu Poen verfallen seyn, mit so viel Gelts oder Wehrt, als des Kauff-Gelds gewest wäre, vnd wo er sich derselben Poen auch wiedern, und die nach der Vbersahrung, auf beschreiben, in Monaths-Frist nicht ausrichten, vergnügen, oder in jetzt gemelter Zeit nach der Geschicht darumb zue güetlicher Erkandnuß der Freunde nicht kommen würdte; So soll vnd mag der betrogen vnd verletzt Tayl an Orthen, da er mit dem Vbersahrer in Gemeinschafft oder Thailung sitzt, an denselben Gülten, Renthen vnd Nutzungen, der obgemelten Poen selbst erholen, und sich damit vergnügen, vnd soll darmit wieder gemein Recht, Burg-Frieden, Brüderlich Einigung oder Beschreibung nit gethan haben, dann die obgemelte Gebrüdere in diesem Fall, vnd zu würcklicher Vollziehung dieß Artickels, der vnd aller anderer Behelffs, Auszüge, Defension vnd Freyheit, für sich vnd ihre Erben, wissentlich sich begeben und verziehen haben, sonder alle Geverde.

Weiter ist abgeredt vnd vertaidingt, ob der obgemelten dreyer Gebrüder einer, umb sein zugetheilte Landschafft oder Erbstück eines oder mehr mit Recht angesprochen würdte, soll er sein Brüdern oder ihre Erben zum Rechten verkünden, vnd mit ihrem Rath und Wissen sich in Recht defendiren, alsdann sollen auch die Gebrüder oder ihre Erben schuldig seyn, dem Beklagten in Rechten zue helffen, Rath und Beystandt zue thun, den Krieg mit an sich zue nehmen, und die Sache treulich zue Endte zue führen; Würde aber darüber solche Landschafft oder Erbstück mit Recht ab erlangt; So sollen die Gebrüder, sämbtlich dem, der es also rechtlich verlohren hat, nach Anzahl ihres Thails Vergleichung und Erstattung thun, doch solle Graf Diether mit solcher Erstattung vnbelästigt, und nichts dominder in obgemeltem Fall der Erstattung seiner Gebrüder gewärtig seyn, vnd ob über kurtz oder lang aus diesem Vertrag einige Irrung, Zweiffel oder ungleicher Verstandt einfiele, oder daß sich der obgerührten Graff Philipsen und Graf Johanns Thailung, auch des Burg-Frieden oder anderer angezaigten Artickel nicht einträchtiglich vergleichen möchten, wie oder welcher Gestalt das beschehe; So sollen vnd wollen die Gebrüder obgenant, oder Ihre Erben, solches an Vns Vnderthaidigern, sämbtlich, oder den mehrer Thail, bleiben, unserer Erklährung, gütlicher Handlung vnd weiters Entscheids darumb erwarten, ob aber unser einer, oder Wir alle mit Todt abgiengen; So solten alsdann die negste verständige Freundt, an unser Statt zue Vnderhändlern erwöhlt seyn, vnd durch die Partevyen beide oder Ihr ainen gebetten, vnd die Partevyen allzeit sich umb ihre Irrung, so aus diesem Vertrag entspringen würden, für denselben güetlicher Weg vnd Handlung weisen lassen.

Vnd hiemit vnd durch diesen Vertrag soll das vätterlich Geschäfft, auch die Verträge, so zwischen den gemelten Gebrüdern, nach Absterben Ihres Vatter seeligen auffgericht, getödt, abgethan, aufgehebt und Crafftloß seyn, und sich kein Thail in künfftige Zeit darauff behelffen oder zu ziehen haben, in keine Weiß.

Es solle auch durch diesen Vertrag den Wpdumb und Wpdumbs-Verschreibung unser baider sieben Schwester und Schwegerin Graf Philipsen, und Graff Johanns Gemahlin, nichts abgezogen, oder abgebrochen seyn, auch sollen und wollen die drey Gebrüder einer den andern vnd das seine treulich schützen, schirmen, und sich also brüderlich und treulich gegen einander mainen vnd erzaigen, dardurch Ihre Vnderthanen in Fried und Ruhe regieret, vnd sie selbst bey dem Ihren desto baß enthalten werden, vnd soll ein iedlicher die Vnderthanen, so ihme insonderheit oder Gemeinschafft zugetheilt werden, bey Ihren Rechten, Gerechtigkeiten und Herkommen, gnädiglich bleiben lassen, sie darbey schirmen vnd handhaben, waß auch unsern baiden Schwägern, und Vettern, Graf Philipsen und Graf Johann, mit ihren Ehlichen Gemahlen zu Mittgab worden ist, soll ihr iedlicher dieselbige Zuegab bevorab behalten, und darauff fürter, wie obstehet, die Thailung fürgenommen werden.

Vnd sollen die obgenanten unser Schwager und Vetter von Ysenburg, Gebrüder, für sich, ihre Erben uns Nachkommen, obgerührter Massen, also endlich, freundlich und zu Grund vereinet und vertragen seyn und bleiben, auch aller Vnwill, so zwischen ihnen, oder baiderseits Dienern, sich aus dieser Sachen begeben hätten, hiemit zu Grundt beyund abgelegt, und die Diener derhalben keiner sonderlichen Vngnad oder Args gewärtig

tig seyn, alle Geverde und Argelist hierin gäntzlich ausgeschlossen.

Deß zu Uhrkund haben Wir vier, als Vnderthaidinger, vnser jedlicher sein eigen Ingesiegel an dieser Verträge drey gleich lautend thun hencken, und Wir Philips, Diether und Johann, Gebrüdere von Ysenburg, Grafen zu Büdingen, bekennen, daß Wir diese obgemelte Mutschirung und Vertrag, mit unser aller und unser jedes besonder guten Wissen und Willen, auch gutem Bedacht, zeitlichem gehabten Rath, und rechter Wissen, wie oblaut, abgeredt, beschehen und aufgericht ist, den Wir auch sambtlich und sonderlich, und bevorab Wir Diether, an Statt unsers Bruders, Graf Philipsen, als sein gesetzter Curator, also danckbarlich angenommen, und nehmen den gutwilliglich an, in und mit Crafft diß Briefs, geredet und versprochen bey unsern Ehren, Glauben und Trewen, für Uns, unser Erben und Nachkommen, daß Wir solchen Vertrag in allem seinem Inhalt, Clausuln und Mainungen treulich, stett und fest halten, und vollziehen, darwieder nimmermehr thun oder handlen sollen noch wollen, durch Uns selbst, oder jemand von unsernt wegen, in- oder ausserhalb Rechts, in zuemahl keine Weiß, dann Wir für Uns, Unser Erben vnd Nachkommen Uns wissentlich beziehen und begeben haben.

Vnd thun das durch diesen Brieff, aller und jedlicher Freyheit, Rechts, Auszugs, Behelffs vnd Einrede, die uns sambtlich oder unser jedem insonderheit gegen diesen Vertrag zuestatten kommen möchten, wie die in Geistlichen oder Weltlichen Rechten versehen seyn, oder bey der Obrigkeit aus eigener Bewegnüß gegeben, oder verliehen möchten werden, also daß Wir noch unsere Erben derselbigen vnd aller anderer Auszüge, so viel zue Wiederfechtung dieß Vertrags dienet, oder dienen mag, darzue kein absolution oder restitution hierüber nimmermehr erlangen, oder erlangt annehmen, noch Uns dero gebrauchen, fürwenden, oder mit einigerley Weiß darauf stewren oder behelffen sollen, mit Worten, Wercken, oder in ander Gestalt, heimblich noch öffentlich, wie das immer erfunden werden möcht, in kein Weiße, und deß zue mehrer Bekräfftigung und steter Haltung, haben Wir Diether, als Curator unsers Bruders, Graf Philipsen, für sein Liebden, Ihre Erben und Uns selbst, und Wir Johann, für Uns auch für Unser aller Erben und Nachkommen, unser jeder den andern diesen Vertrag mit handtgebenden Trewen gelobt, und leiblich zue GOTT und seinen Heiligen geschworen, und uns auf dieselbige gethane Pflicht weiter bewilligt:

Daß allwegen der Aeltist unsers Stambs, der zue Regierung seines Theils kompt, solle diesen Vertrag dem andern regierenden Herrn auch geloben und schweren, unverbrüchlich zu halten, vnd zu keiner Erb-Huldigung zugelassen werden, er hab dann solche Gelübd und Verpflichtung zuvor gethan, und die mit seinem sonderlichen Bey-Brieff bekräfftigt, und bestättigt, alle Geverde vnd arge List hierin gäntzlich ausgeschlossen.

Deß zu Vhrkund hat unser jeder diesen Vertrag mit seiner eigenen Hand vnderschrieben, und darzue sein eigen angeborn Insiegel wissentlich hieran thun hencken, der geben ist in der Stadt Maintz, am Mittwochen nach Sanct Bartholomeus-Tag, als man zahlt nach Christi unsers HERRN Geburth, tausendt, fünff hundert und sybenzehen Jahre.

Philips von Ysenburg, Graf zu Büdingen, mpr.
Diether von Ysenburg, Graf zu Büdingen, mpr.
Johann von Ysenburg, Graf zu Büdingen, mpr.

Vnd darauff demüthiglich anruffen und bitten lassen, daß Wir solchen obberührten Vertrags-Brieff, in allen seinen Artickeln, Inhaltungen, Mainungen und Begreiffungen, als Römischer Käyser, zue confirmiren, vnd zue bestättigen gnädiglich geruhten, deß haben Wir angesehen, solch ihre fleißige zimbliche Bitt, und darumb mit wohlbedachtem Muth, gutem Rath und rechtem Wissen, den obgemelten Vertrags-Brieff, in allen und jeden seinen Artickeln, Inhaltungen, Mainungen und Begreyffungen, als erwöhlter Römischer Käyser, gnädiglich confirmirt und bestättet, confirmiren vnd bestätten den auch von Römischer Käyserlicher Macht Vollkommenheit und rechter Wissen, in Crafft diß Briefs, mainen, ordnen und wöllen, daß der in allen seinen Artickeln, Inhaltungen, Mainungen und Begreiffungen kräfftig und bündig seyn, auch die gedachte Gebrüder, Ihre Erben und Nachkommen, daran von jemands wer der wäre, nit geirret oder gehindert, sonder ohne männigliches Eintrag vnd Widersprechen, dabey bleiben und gelassen, und deß nach aller Nothdurfft genjessen und gebrauchen sollen und mögen, und ob darin einiger

Gebrech oder Mangel, der nach Auffsetzung gemeiner Recht, Freyheit, Statuten oder Gewonheiten, Abpruch oder Verletzung bringen möcht, es were aus Vergessenheit, oder Ziehrung der Wort, ohne Lautterkeit der Mainung, oder sonst einiger Gestalt, wie das immer erdacht, oder in dieser unser Käyserlichen Confirmation und Bestättigung beschehen wehren, oder in einiger Weiß erfunden würden, solche Mängel alle und iedliche besonder erfüllen und erstatten Wir ietzo als dann, und dann als ietzo, wöllen auch, daß den genanten Gebrüdern, ihren Erben und Nachkommen, gantz keinen Schaden oder Nachtheil gepehren, daß auch weilandt Graff Ludwigs Ihres Vatters Geschäffts vnd Ordnungen, auch die Verträg, so nach desselben ihres Vatters Abgang, durch sie drey Gebrüder under einander gemacht, und etliche Jahr gehalten und gebraucht, nach Inhalt eines besondern Artickels in berührtem Vertrag deßhalben begriffen, gäntzlich vnd zumahl vernichtet, cassirt und abgethan seyn, auch hinfurt kein Krafft oder Wirckung haben solle, Und thun das alles von obbestimbter Römischer Käyserlicher Macht Vollkommenheit, wissentlich in Crafft dieß Briefs, doch uns und dem Reich, an unsern, und sonst männiglichen an seinem Rechten und Gerechtigkeiten, und sonderlich Grafen Anthonien von Ysenburg, deß gedachten Graf Philipsen von Ysenburg Sohn, ahn der Dispensation, so Wir ihme am jüngsten zu Erfüllung und Erstattung seines unvollkommen Alters, auch der Emancipation, cura und Administration, noch Inhalt unsers Käyserlichen Briefs, deßhalben ausgangen, des Datum stehet, Geben in unser und des Reichs Stadt Augspurg, den Neunzehenden Tag Augusti, nach Christi Geburth, Funffzehenhundert und achtzehenden, Unserer Reiche des Römischen im drey und dreyßigsten, und deß Hungarischen im neun und zwantzigsten Jahren, gnädiglich gegeben und zugestellt haben, in allweg unvergreifflich und unschädlich. Und gebiethen darauf allen und jedlichen, unsern und des Heiligen Reichs Chur-Fürsten, und Fürsten, Geistlichen und Weltlichen, Prälaten, Grafen, Freyen, Herren, Rittern, Knechten, Haubtleuthen, Vitzdomben, Schultheisen, Burgermeistern, Richtern, Räthen, Bürgern und Gemeindten, vnd sonst allen andern, unsern vnd des Reichs Underthanen, und Getrewen, in was Würden, Standtes oder Wesens die seindt, und sonderlich allen vnd jedlichen, der genanten Graff Philipsen, Diethers vnd Johann, von Ysenburg Gebrüder, Underthanen, Zugehörigen und Verwanthen, Edlen und Un-Edlen, Geistlichen und Weltlichen, wo und an welchen Enden die in Ihren Graffschafften, Herrschafften, Schloß, Stetten, Märckten, Dörffern, Flecken, Gebiethen oder sonst gesessen, wie die genant seind, niemand ausgenommen, ernstlich und vestiglich mit diesem Briefe, und wöllen, daß sie die obgemelten Graffen Philipsen, Diethern vnd Johannen von Ysenburg Gebrüder, und ihre Erben, an dem obbestimbten Vertrag, auch allen Puncten vnd Artickeln, darinnen wie füer steet begriffen, und dieser unsere Käyserlichen Confirmation vnd Bestättigung nicht hindern noch irren, noch sich in einigen Weeg darwieder setzen, erzaigen oder handlen, sondern sie dabey vestiglichen handhaben, schützen, schirmen und bleiben, und der geruwiglich gebrauchen, und geniessen lassen, und darwieder in- noch ausserhalb Rechts gantz nichts thuen, noch handtlen, noch deß jemandts andern zue thun gestatten, oder verschaffen, heimlich noch öffentlich in kein Weiß, als lieb einem jeden sey unser und des Reichs schwehre Vngnadt, und darzue eine Poen, nembtlich funffzig Marck lötigs Golts zu vermeiden, die ein jeder, so offt er freventlich hierwieder thäte, Uns halb in Unser und deß Reichs Cammer, und den andern halben Theil den gedachten Graff Philipsen, Diethern vnd Johannen, und ihren Erben, unabläßlich zue bezahlen verfallen seyn solle. Mit Vhrkund dieß Briefs besiegelt, mit unserm Käyserlichen anhangenden Insiegel, Geben in Unser und des heiligen Reichs Stadt Augspurg, den Zwölfften des Monaths Septembris, nach Christi unsers lieben HErrn Gebuhrt, funffzehenhundert, vnd im achtzehenden, Unserer Reiche des Römischen, im drey und dreyssigsten, und der Hungarischen im neun und zwantzigsten Jahren.

Vnd Vns darauff allervnderthänigst angeruffen vnd gebetten, daß Wir ihnen solchen ietzt inserirten von bemelten ihren Vor-Eltern aufgerichten Vertrag, damit er bey seinen Würden und Cräfften auch furthin zu ewigen Zeiten unangefochten bleiben möchte, mit allem Inhalt, als Römischer Käyser, wiederumb zu vernewren, zu confirmiren, zu ratificiren, aufzurichten vnd zue bestätten, gnädiglich geruheten.

Welch Ihr underthänigst Bitten, auch die getrewen und nützlichen Dienst, so bemelte Ihre Vor-Eltern vnd sie weilandt unsern löblichen Vorfahren, auch Uns und dem heiligen Reich in mannigfaltige Weeg erzaigt haben, und sie sambt ihren Brüdern vnd Vettern, hinfüro nicht weniger zue thun, sich underthänigst erbiethen, auch wohl thun mögen,

gen und sollen, Wir mit Gnaden angesehen, und haben darumben mit wohlbedachtem Muth, guten Rath, vnd rechter Wissen, ietzgehörte inserirte und von Käyser Maximilian Unserm geliebtem Herrn und Vhr-Anherrn confirmirte vnd approbirte Erb-Ainigung vnd Disposition, in allen Ihren Puncten, Clauseln, Artickeln, Inhalt, Mainungen vnd Begreiffungen, als Römischer Käyser, gnädiglich wiederumb aufgericht, ernewert, confirmiret, ratificiret, und bestettet, Ernewern, confirmiren, ratificiren und bestetten solchen ihren aufgerichteten Erb-Vertrag, von Römischer Käyserlicher Macht Vollkommenheit, wissentlich in Crafft diß Briefs, was Wir Ihnen daran von Rechts oder Billichkeit wegen zu vernewren, zu confirmiren, zu ratificiren, und zu bestetten haben, und mainen, ordnen, setzen vnd wollen, daß nun hinfüro in ewige Zeit obbemelter von Ysenburg, Grafen zu Büdingen, auffgerichter und von Käyser Maximilian confirmirten und bestättigten Erb-Ainigung und Vertrag, in allen seinen Artickeln, Puncten, Inhalt, Meinungen und Begreiffungen, kräfftig, bündig und mächtig seyn, von männiglichen aller Orten und Endten, inner- und ausserhalb Gerichts, steet, vest und unverbrüchlich gehalten und vollzogen werden solle, auch sich die gedachten Grafen zu Büdingen, Gevettern und Gebrüder, Ihre Erben und Nachkommen, dessen alles ihres Inhalts ohne männiglichs Eintrag oder Wiedersprechen, halten, erfreuen, gebrauchen und genießen sollen und mögen, von Recht oder Gewohnheit, von allermänniglich unverhindert, doch uns und dem Heiligen Reich ahn unser Obrigkeit, und sonst männiglich an seinen Rechten und Gerechtigkeiten unvergriffen und unschädlich.

Und gebiethen darauf allen und jeden Chur-Fürsten, Fürsten, Geistlichen und Weltlichen, Prälaten, Grafen, Freyen, Herren, Rittern, Knechten, Hauptleuthen, Land-Vögten, Vitzdomben, Vögten, Pflegern, Verwesern, Amptleuthen, Schultheißen, Burgermeistern, Richtern, Räthen, Burgern, Gemainden, und sonst allen andern Unsern und des Reichs Vnderthanen und Getrewen, was Würden, Stands oder Wesens die seynd, und sonsten allen und jedlichen der genanten Graf Philipsen und Georgen, Gebrüder, auch Ihrer Vettern, Ludwig, Wolff und Henrich von Ysenburg, Grafen zu Büdingen Vnderthanen, Zugehörigen und Verwanthen, Edlen und Un-Edlen, Geistlichen und Weltlichen, wo und an welchem Ende die in ihrer Graffschafften, Herrschafften, Schloß, Stetten, Marcken, Dörffern, Flecken, Gebiethen, oder sonst gesessen, wie die genant seyndt, niemand ausgenommen, ernstlich und vestiglich mit diesem Brieff, und wöllen, daß Sy obgemelte Grafen zu Büdingen, Gebrüder und Vetter, an obbegriffenen, zwischen Ihnen aufgerichteten Verträgen und Erb-Einigung, und dieser unser darüber gegebenen Käyserlichen Confirmation nicht hindern noch irren, sondern sie deren geruhiglich gebrauchen, genieſſen, und gäntzlich dabey bleiben lassen, insonderheit auch sie selbst solchen Vertrag in allen seinen Puncten, Artickeln, Mainungen und Inhaltungen, under einander stracks nachkommen und geleben, darwieder nichts thun, handlen oder fürnehmen, noch des jemand andern zu thun gestatten, in kein Weiß, als lieb einem jeden sey, die Straff in obangeregten unsers lieben Herrn und Vr-Anherrn inserirten Brieff gesetzt, zu vermeiden, die ein jeder, so offt er freventlich hierwieder thäte, Uns halb in Unser und des Reichs Cammer, und den andern halben Thail obgemelten Philipsen und Georgen, auch Ihren Vettern Ludwigen, Wolff und Henrichen, allen von Ysenburg, Grafen zu Büdingen, unabläßlich zue bezahlen, verfallen seyn solle, mit Vhrkundt dieß Briefs besiegelt mit Unsern Käyserlichen anhangenden Insiegel, der geben ist in Unser und des Heiligen Reichs Stadt Speyer, den zwantzigsten Tag des Monats Julii, nach Christi Unsers lieben HERRN und Heylandes Geburth, funffzehenhundert und im siebenzigsten, Unserer Reiche des Römischen im Achten, des Hungarischen im Siebenden, und des Böheimbischen im zwen und zwantzigsten Jahre.

MAXIMILIAN.

Daniel Archiep. Mogunt.
V. Joh. Bap. Weber.

(L. S.)

Ad mandatum Sacræ Cæsareæ Majestatis proprium
A. Erstenberger.

(IV.) Ver-

(IV.)

Vergleich zwischen Graf Johann Ludwigen zu Ysenburg an einem, und dessen Brüdere, Herrn Christian Moritzen, Wolffgang Heinrich und Carl Ludwigen, am andern Theil, wegen Interims-Theil- und Vergleichung des von ihrem Herrn Vater anererbten Drey-Eichischen Stamm-Theils, de Anno 1654.

ZU wissen, als zwischen dem Hoch-Wohlgebohrnen Graffen und Herrn, Herrn Johann Ludwigen, an einen, und denen auch Hoch-Wohlgebohrnen, dero freundlich vielgeliebten Herrn Brüdern, Herrn Christian Moritzen, und Herrn Wolffgang Heinrichen, und Herrn Carl Ludwigen, allen Graffen zu Ysenburg und Büdingen, am andern Theil, wegen vorhabender Interims-Theilung, und Vergleichung, dessen von weyland Dero in GOTT ruhenden Herrn Vatters, Hochwohlseeligen ahnererbten Drey-Eichischen Stamb-Theils, sich bißher einige Mißverständ und Difficultäten ereugnen wollen, und Hochwohlermelten Herrn Graff Johann Ludwigs Gnaden drey Gebrüdere, umb denen bey der Fraw Mutter nunmehr auch Hochwohlseeligen Leb-Zeiten, uff inständiges Ersuchen und Begehren, bey dem obigen Ihro Hoch-Gräfflichen Gnaden Wittiben-Stand und getragener Vormundschafft, erforderter hohen Nothdurfft nach geführter, und Herrn Graff Johann Ludwigs Hoch-Gräflicher Gnaden uff gewisse Maß und Condition, vermög eines den 1. Januarii in Anno 1644. beschehenen Vergleichs, auffgetragener Administration willen, völlige Rechnung und præstationem reliquorum, ratione Ihrer respective angefallener Vätterlicher in dem Offenbach und Drey-Eichischen Antheilen, an mehr hochwohlgedachten, Herrn Graff Johann Ludwigs Gnaden begehrt, Ihro Hoch-Gräfliche Gnaden aber sich hierin aus allerhand nachdencklichen bewegenden Vrsachen biß noch entschuldiget, und hierzu nicht verbunden erachtet haben wollen, deßwegen dann vielfältig zwischen Ihro und Herrn Graff Christian Moritzen Hoch-Gräflichen Gnaden, für sich und die übrige Herrn Brüder disputirt, auch endlichen, und damit derentwegen die Haupt-Sach ihrem gantzen Antheil zu unwiederbringlichen eusserstem Schaden und Verderben nicht gesteckt werde, uff trew eyfferige wohlgemeinte Sorgfalt und Interposition des auch Hoch-Wohlgebohrnen, Ihro Gn. Gn. Gn. freundlichen lieben Herrn Vetters und respective Schwagers und Gevattern, Herrn Graff Wilhelm Otten zu Ysenburg und Büdingen, Hoch-Gräfflichen Gnaden, zu Vorkommung hochschädlicher Trennung, und dannenhero wachsenden Mißtrawens, und allerhand besorgter inconvenientien, Gefahr und Unruhe, und vielmehr Fortpflantzung brüderlicher Lieb und Einigkeit für rathsamb gefunden, und höchstnöthig erachter worden, daß solche particular-Sachen und Strittigkeiten vor dißmahl gantz beyseits gesetzt, und da je beyde Theil einander derenthalben Spruchs und Forderung nicht erlassen wolten, alsdann zu Ihrer Gefälligkeit, mit nechstem einer speciei facti sich verglichen, und darüber eine unpartheyische Rechts-Erklärung eingeholt, auch darauff die Sach, wie bey diesem Gräfflichem Haus Herkommen, und das statutum familiæ mit sich bringt, in Güte entscheiden, und jeder Theil alsdann dem andern, befindlichen Dingen nach, bey versprochener Assecuration gebührende Satisfaction erweisen, unterdessen aber gleichwohl, die Theilung der Landschafft, und sonsten ad interim, wie auch die Verwaltung des Regiments, auch Anstellung des Hauswesens, unsäumblich vorgenommen, und in ein gewisse Form gebracht, und wie es sich uffs Beste, und zu Ihrem Nutzen, und zu Conservation dero Drey-Eichischen Stamb-Theils, am aller vorträglichsten und ersprießlichsten finden wird, mit Rath und Zuthun auch Genehmhaltung der nechsten Freunde und Verwanthen, befördert und veraccordiret werden solle, massen hieruffen solches, vor obhochwohlgedachte sämbtliche Herrn Gebrüdere also beliebt, und diesem vestiglich zu geleben, und unwiedersprechlich nachzukommen, bey wahren Wortten, Trew und Glauben versprochen, und zugesagt, auch zu mehrer Stett- und Vesthaltung dessen, dieser Recess in quadruplo gleichlautend ausgefertiget, und von allen sambtlichen Herren Interessenten benebenst ob Hochwohlgedachten Ihro Gn. Gn. Gn. Gn. Herrn Vettern, Graff Wilhelm Otten zu Ysenburg und Büdingen selbsthändig underschrieben, und gesiegelt, auch jederm Theil ein Exemplar davon zugestellt worden, So geschehen Birstein den 21. Octobris Anno 1654.

(L. S.) Wilhelm Otto, Grafe zu Ysenburg vnd Büdingen.
(L. S.) Johann Ludwig, Grafe zu Ysenb. vnd Büd.

(V.)

Fernerer Vergleich zwischen Graf Johann Ludwigen zu Ysenburg, und dessen Herren Brüdern, de Anno 1654.

ZU wissen, deme solches zu wissen nötig, als entzwischen dem Hoch-Wohlgebohrnen Grafen und Herrn, Herrn Johann Ludwigen an einem, und denen auch Hoch-Wohlgebohrnen, Dero Freundlich vielgeliebten Herren Gebrüdern, Herrn Christian Moritzen, Herrn Wolffgang Henrichen, und Herrn Carl Ludwigen, allen Graffen zu Ysenburg und Büdingen, am andern Theil, wegen vorhabender dem statuto familiæ gemäß gesuchte Theil- und Vergleichung dessen, von weiland dero in GOTT ruhenden Herrn Vaters Hoch-Wohlseeligen anererbtes Drey-Eichischen Stamb-Theils, sowohlen als auch was entzwischen diesen Stambs-Erben und Hoch-Wohlbesagten Herren Gebrüdern erblich anheimb gewachsen und zugetheilet, sich biß dahero einige Irrthumb, Mißverständ und difficultæten ereignen wollen, vornemblich aber Hoch-Wohlermelter Herr Graf Johann Ludwigs Gnaden drey Gebrüder, umb deren bey Dero Fraw Muttern nunmehro auch Hoch-Wohlseeligen Leb-Zeiten auf inständiges Ersuchen und Begehren bey dahmaligen Ihro Gnaden Wittumbs-Standt und getragener Vormundschafft erforderter Nothdurfft nach, geführter, und Herr Graff Johann Ludwig Hoch-Gräfflichen Gnaden vf in einem am ersten Januarii Anno 1644. privatim & inter se invicem aufgerichter Vergleich beschriebene gewisse Maß und Condition aufgetragener, respective übernommener, und biß dahero continuirter Administration willen, völlige Rechnung und præstationem reliquorum, ratione Ihrer respective annoch unseparirter gebührender vätterlichen in dem Drey-Eichischen, wie auch nemblich in dem Ampt Kronnenburg erblich zugefallener vor und nach Hoch-Wohlermelten Dero Fraw Mutter, als confirmirter Vormunderin Hoch-Wohlseeligen Todt, ohne Underschied mit einander allein verwalteter Antheilen, an mehr Hoch-Wohlgedachten Herrn Graff Johann Ludwigs Gnaden begehrt, Ihro Hoch-Gräffliche Gnaden aber sich gleichwie in dem übrigen passu die gesuchte statut-mäßige repartition betreffend, also auch hierinnen entschuldigt, und hierzu sich nicht verbunden erachtet haben wollen, deßwegen vielfältig zwischen Ihro und Herrn Graff Christian Moritzen, annebenst deren zweyen jüngsten Herren Gebrüdern, Herrn Wolffgang Henrichen, und Herrn Carl Ludwigen Gräflichen Gnaden disputiret, und in der Enge und Stille gegen einander zwar schrifftlich doch gütlich gepflogen worden, und nachdem man zu schleuniger Abhelffung solcher Irrungen, difficultæten ietzo im Werck begriffen gewesen, den Ausschlag dieser Sachen formata facti specie ein oder mehr unpartheyischen Juristen-Facultæten anheimb zu geben, unterdessen dick erwehnter Herr Johann Ludwig, und Herr Christian Moritz Hoch-Gräflichen Gnaden sich umb anderer damahls vorgefallener public-Geschäfften wegen, zu Bierstein eingefunden, hat uff treweifferige wohlgemeinte hohe Sorgfalt des auch Hoch-Wohlgebohrnen Ihro Gnad. Gn. Gn. freundlich lieben Herrn Vetters und respective Schwagers und Gevatters, Herrn Wilhelm Otto zu Ysenburg und Büdingen, Hoch-Gräflichen Gnaden, zu Vorkommung hochschädlicher Trennung, und dannenhero wachsenden Mißverständnuß, und allerhand besorgender inconvenientien, Gefahr und Unruhe, hingegen vielmehr zu Fortpflantzung brüderlicher Lieb und Einigkeit sich interponiret, und das Werck mit beederseits unverfänglichen, und von Herrn Graff Christian Moritzen zu Dero abwesenden erst hochwohlgedachten Herrn Gebrüdern Hoch-Gräfflichen Gnaden ratification bedinglich ausgestellten Placidirung dahin vermitteln helffen.

1. Daß vors Erste die gesuchte Erb-Theilung und Repartition des gantzen Vätterlichen Erb-Falls cum omnibus pertinentiis, dem statuto familiæ gemäß, in vier gleiche Theil auf zuvor eingezogener eigentlicher Beschaffenheit, Uberlegung, Außschlag und Liquidation der Landschafft ietzo gegenwertigen Renthen, Gefällen, und darauff hafftenden Beschwerden, durch das ungefährliche Loß förderlichst beschehen und vorgenommen, und aller deßwegen erreichende Irrthumb und Mißverständ in so weit gäntzlich beyseit gesetzt.

2. Nicht weniger zum Andern, jedoch hierdurch der erforderten Rechnung und reliquorum halber, Herrn Graff Christian Moritzen, und Dero beeden jüngern Herren Gebrüdern, Gräfflichen Gnaden das allergeringste præjudicirt.

3. Sondern was zum Dritten Herrn Graff Johann Ludwigs Hoch-Gräfflich Gnaden ein oder ander cum rationibus dubitandi & decidendi hiernechst eingeholte Rechts-Be-

Belernungen, deßwegen man sich einer facti specie förderlichst zu vergleichen, solchem Falls billich und schuldig zu seyn, besagen werden, daß Hochwohlermelten Herrn Graff Christian Moritzen, Herrn Graff Wolffgang Henrichen, und Herrn Carl Ludwigen Hoch-Gräfliche Gnaden hierinnen in allweg ungefehrd. Zu desto mehrer assecuration

4. Vierdtens Hochwohlgedachten Herrn Graff Johann Ludwigs Hoch-Gräflich Gnaden in Krafft dieses auf dem Fall und erforderten dessenthalben behörige Satisfaction, massen dann Hochwohlgedacht Herrn Graf Johann Ludwigs Hoch-Gräflich Gnaden hierzu, und umb so viel eher zur repartition zu kommen, nicht nur sein vätterlich Erb-Theil, sondern auch seine an Dillenburg und Rumpelheimb habende Anforderung selbst mündlichen vorgeschlagen haben, ohnseumblich zu erstatten, beederseitigen Abrede, und respective selbst beliebten Anerbötnüß gemäß, dahin reversirt und verbunden seyn.

5. Im übrigen zum Fünfften, die Verwaltung des Regiments, auch Anstellung des Hauswesens, zu allerseits Gefälligkeit förderlichst zu Werck gerichtet, und in eine gewisse Form gebracht, und wie es sich auffs beste und zu ihrem Nutzen und Conservation der gantzen Grafschafft am aller verträglichsten und ersprießlichsten finden wird, angezogenem statuto familiæ gemäß, befördert und veraccordiret.

6. Jedoch neben zum Sechsten, weilen Herr Graff Wolffgang Henrich, und Herr Carl Ludwig Hoch-Gräflich Gnaden sich hiebey nicht persöhnlich eingefunden, deroselben beliebende Ratification, ob Ihro Gräfliche Gnaden damit zu frieden, hierinnen erwarttet.

7. Endlich, und zum Siebenden, wann etwan solche vorgeschlagene Güte entgegen bester Zuversicht, in ein oder andern Puncten, bey ein oder andern Theil rückstellig gemacht, und der Länge nach vergeblich uffgezogen werden wolte, solchen unverhofften Falls jedermann an seinen Rechten nicht das geringste benommen seyn, und werden sollen, massen hierauff ein solches, von ob Hochwohlgedachten sämptlichen Herrn Gebrüdern also beliebet, und respective ratificiret, diesem vestiglich zu geleben, und unwiedersprechlich nachzukommen, bey wahren Wortten, Trew und Glauben respective versprochen und zugesagt, auch zu mehrer Stett- und Vesthaltung dessen, diesen Recess und reversales in quadruplo gleichlautend ausgefertiget, und von sämbtlichen Herren Interessenten benebenst ob Hochwohlgedachten Ihro Gnaden, Gnaden, Gnaden, Gnaden Herrn Vettern, Graff Wilhelm Otten zu Ysenburg und Büdingen, selbsthändig underschrieben und gesiegelt, auch jedem Theil ein Exemplar davon zugestellt worden, so geschehen Bierstein, den Ein und zwantzigsten Octobris, im Jahr Christi Ein tausend, Sechs hundert und vier und sunfftzig.

* * * * * * *o** * * * * * * * * *o** *

SVPPLEMENTVM
Zu den Grafen von Löwenstein und Wertheim.

(I.)

Käysers Maximiliani I. Diploma, worinn er Chur-Fürst Friderici des Sieghafften zu Pfaltz mit Claren von Tettingen erzeugten Sohn, sonst Ludwig von Bäyern genannt, zum Grafen von Löwenstein gemacht, nachdem ihm Chur-Fürst Philipp zu Pfaltz solche Grafschafft übergeben, de Anno 1494.

WIr Maximilian von GOttes Gnaden, Römischer König, zu allen Zeithen Mehrer des Reichs, zu Hungarn, Dalmatien, Croatien ꝛc. König, Ertz-Hertzog zu Oesterreich, Hertzog zu Burgundt, zu Lotterich ꝛc. Bekennen öffentlich mit diesem Brieff, und thuen kundt allen, und männiglich, nachdeme, als Wir berichtet worden, der Edel, Unser und des Reichs lieber Getrewer, Ludwig von Bäyern, von weyland Pfaltz-Graffen Friederichen bey Rhein und Hertzogen in Bäyern ehelich gebohren ist, und aber kein Fürstenthumb

stenthumb noch Land hat, davon er Fürstlichen Standt und Leben gehaben möge; Deßhalben ihme der Hochgebohrne Philipp Pfaltz-Graff bey Rhein und Hertzog in Bäyern, des Heyligen Römischen Reichs Ertz-Truchseß, Unser lieber Oheimb und Chur-Fürst, die Grafschafft Löwenstein übergeben, und zu seinen Händen gestellt, haben Wir angesehen solche desselben Ludwigen adelich Geburth, auch gute Sitten, Tugendt und Vernunfft, und die annehmen, getrewen und willigen Dienste, so er weyland dem Durchleuchtigsten Fürsten und Herrn, Friederichen, Römischen Käysern ꝛc. Unserm lieben Herrn und Vattern, löblicher Gedächtniß, Uns, und dem Römischen Reich, in männigfaltige Weise offt willig gethan hat, und hinführo in künfftiger Zeith wohl thun mag und soll, und darumb mit wohlbedachtem Muth, gutem Rath Unser und des heyligen Reichs Fürsten, Graffen, Herren, Edlen und Getrewen, so dazumahl bey Uns gewest seyn, und Recht wissen, dem letztgenannten Ludwig die Gnad gethan, und Ihne zu Graff daselbsten zu Löwenstein geschöpffet, gemachet und genannt, und der Schaar, Gesellschafft und Gemeinschafft Unser und des heiligen Reichs recht gebohrnen Graffen zugleichet und zugefüget, und darzu der Graffen zu Löwenstein, so ohne ehlich Leibes-Erben Ihres Nahmens und Stammens abgestorben seyen, erbliche Wappen und Kleynodte, neben weyland deren Herren von Scharpffenegg Wappen, und Kleynodten zu führen, und zu gebrauchen gnädiglich gegönnet und erlaubet, schöpffen, machen, nennen, gleichen, zufügen, gönnen und erlauben Ihnen solches alles von Römischer Königlicher Macht, Vollkommenheith wissentlich in Krafft dieses Brieffes, und meinen, setzen und wollen, daß sich nun führohin der genannt Ludwig und sein ehlich Leibes-Erben und derselben Erbens-Erben für und für in ewiger Zeith Graffen zu Löwenstein nennen, heissen, schreiben und seyen, und von männiglich also genannt, geheissen, geschrieben, geacht, und gehalten werden, auch der obbestimbten Graffen zu Löwenstein Wappen und Kleynodt in allen und jeglichen ehrlichen und redlichen Sachen und Geschäfften haben und führen, auch darzu all und jegliche offen und beschlossene Briefe, so von ihnen selbst oder anderen wegen unter Ihrer anhangendten oder auffgedruckten Innsiegel oder Pittschafften ausgehen, mit rothem Wachs besiegeln und verpittschafften, und dieß gegen männiglich gebrauchen, auch alle Gnad und Freyheith, Privilegia, Ehre, Würdte, Vortheyl und Gerechtigkeit haben und genießen sollen und mögen, wie die Grafen von Löwenstein zu solchen gehabt, gebraucht und genossen haben, in allermassen, als ob sie von demselben Geschlecht gebohren wären, von allermänniglich unverhindert, doch Uns und dem Reich an allen und jeden Unseren Obrigkeiten, Herrlichkeiten und Gerechtigkeiten gantz, unvergriffen und ohnschädlich, gantz ohne Gefährde.

Und gebiethen darauf allen und jeglichen, Chur-Fürsten, Fürsten, Geistlichen und Weltlichen, Prälaten, Grafen, Freyen, Herren, Rittern, Knechten, Haubtleuthen, Vitzthumben, Vogten, Pflegern, Verwesern, Ambtleuthen, Schultheißen, Burgermeistern, Richtern, Räthen, Bürgern, Gemeindten, und sonsten allen andern, Unsern und des Reichs Unterthanen und Getrewen, was Würden, Standtes oder Wesens die seyen, ernstlich mit diesem Brieff, und wollen, daß Sie nun hinführo den obgenannten Ludwigen und seine eheliche Leibes-Erben, und derselben Erbens-Erben für und für ewiglich Graffen zu Löwenstien nennen, heissen, und schreiben, und an denen obgeschriebenen Gnaden, Freyheiten, Ehren, Würden, Vortheylen, Gerechtigkeiten, Wappen und Kleynodten nicht hindern, irren, sondern sie derer, wie obstehet, geruhiglich gebrauchen, geniessen und gäntzlich dabey bleiben lassen, und hiewieder nichts thuen, noch jemand anders zu thuen gestatten, in kein Weiß, als lieb einem jeglichen seye Unser und des Reichs schwehre Ungnad und Straff, und darzu Verliehrung einer Poen nahmentlich hundert Marck löthigen Goldes zu vermeyden, die ein jeder, so offt er freventlich hierwieder thäte, Uns halb in Unsere und des Reichs-Cammer, und den andern halben Theil dem genannten Graff Ludwigen und seinen ehelichen Leibes-Erben obgemelt ohnabläßlich zu bezahlen verfallen seyen. Mit Uhrkund diß Brieffes besiegelt mit Unserem Königlich anhangenden Innsiegel. Geben zu Wels an Sieben und zwantzigsten Tag des Monaths Februarii, nach Christi Geburth, vierzehen hundert und im Vier und Neuntzigsten, Unsers Reichs des Römischen im Neunten und des Hungarischen im Vierten Jahr.

Ad Mandatum Domini Regis proprium.

SVPPLEMENTA
Zu den Grafen Fugger und Pappenheim.

(I.)

Lindauische Signatur, vermöge welcher denen Herren Grafen von Pappenheim, von der Käyserlichen Subdelegations-Commission das Jus Patronatus, Lehnschafft und Kasten-Vogtey in dem Flecken Grönenbach, in dem Stande, wie sie es Anno 1624. 1. Januarii besessen, restituiret worden, de Anno 1649.

DEmnach bey der zur Execution des Allgemeinen Frieden-Schluß in den Schwäbischen Creyß verordneten Käyserlichen Subdelegations-Commission die Wohlgebohrnen Herren, Herr Philips Obrister, Wolff Philips und Frantz Christoph Gevettern, und Bruder, des Heyligen Römischen Reichs Erb-Marschalln, respective Graff und Herrn zu Pappenheim und Gerolzheim, uf Rothenstein, Kalden und Bellenberg ꝛc. sich angemeldet und zu erkennen gegeben, wie nehmlich ihnen von dem Fürstlichen Stifft Kempten, in dem Flecken Grönenbach, sowohln ratione Juris Patronatus, Lehenschafft und Casten-Vogtey, über die Stiffts- und Pfarr-Kirchen allda, so in Anno 1624. den 1. Januarii ihre Vordern mit und neben den Herrn Graff Fuggern als Innhabern des andern Theils an Grönenbach, durch einen gemeinen Weltlichen Schaffer, und also zum halben Theil zu administriren, wie nicht weniger die Bestellung des Meßner-Ambts gehabt, und indessen allen wie auch in possessione des Exercitii der Reformirten Religion in der Spital-Kirchen daselbsten iezt gedachten 1. Jan. 1624. gewest, bißhero Eintrag geschehen, derowegen gebethen, Sie in Krafft des Frieden-Schlusses diß Orths wieder in den Stand, wie solcher sich in Anno 1624. den 1. Januarii befunden, zu restituiren; Als ist bey obgedachter Käyserlicher Commission auf vorhergangene Ersehung und reiffe Erwegung deren ein- und anderseits vorgebrachten Behelffen und eingezogene Kundschafft es dahin gestellet und verabschiedet worden, daß wohlbesagte Herrn, Herrn Reichs Marschalln, respective Grafen und Herrn, Herrn zu Pappenheim in das Jus Patronatus, Lehenschafft und Casten-Vogtey des Stiffts und Pfarr-Kirchen zu Grönenbach, wie solches in Anno 1624. den 1. Januarii hergebracht, und mit Vorbehalt ein iedes, iedem dazumahln bey gedachtem Stifft gehabten und besessenen Rechtens, wiederum sollen restituiret und eingesetzt, wie nicht weniger das Exercitium Religionis in der Spital-Kirchen allda, massen es Anno 1624. gewest, und das Instrumentum Pacis ausweist, wieder einzuführen befugt seyn.

Zu Uhrkund dessen sind vier gleichmäßige Signaturen ausgefertiget, und mit des Herrn Käyserlichen subdelegirten Commissarien fürgedruckten Adelichen und gewöhnlichen Petschafften, auch eigenen Hand-Unterschrifften bekräfftiget, deren die eine dem Fürstlichen Stifft Kempten, die andere aber denen offt wohlermelden Grafen und Herrn zu Pappenheim zugestellet, die zwey übrige aber bey der Käyserlichen Subdelegations-Commission aufgehebt worden, und geben zu Lindau, den 9. 19. Maji, Im Jahr Christi Ein tausend, sechs hundert und neun und viertzig.

Der Römischen Käyserlichen Majestät allhie anwesende subdelegirte Commissarii

Wolff Christoph, von Bernhausen. (L.S.)

Hannß Albrecht von Wöllwart. (L.S.)

Guberlin. (L.S.)

Bernhard, Pfarrer. (L.S.)

(II.)

Ravenspurgische Signatur, die Jura derer Herren Grafen Fugger und Pappenheim an den Flecken Grönenbach betreffend, de Anno 1650.

DEmnach über die in des Heyligen Römischen Reichs Stadt Lindau verdigen Jahres vollzogene Executions-Commission und darüber ertheilten Signatur beeden des Hochlöblichen Schwäbischen Creyses ausschreibenden Fürsten, von denen ad punctum Amnistiæ & gravaminum unterdessen zu Nürnberg deputirten gewissen Chur-Fürsten und Ständ, Gevollmächtigten Räthen und Gesandten etliche zwischen dem Gestifft Augspurg und Grafen von Pappenheim vorlauffende Klagten, die Kirch zu Grönenbach, Zehenden und andere Jura betreffend, ad cognoscendum & exequendum unterm dato den 11. Februarii nechsthin zu kommen, hierauff auch deren deßwegen auff 26. 16. Junii in des Heyligen Reichs Stadt Ravenspurg angestellten Käyserlichen Subdelegations-Commission, Herrn Administrator gedachten Hohen Stiffts Augspurg neben den Herrn Abten des Hohen-Stiffts Kempten auch die Herrn, Herrn Grafen Fugger an einem: So dann die gesambten Herrn Grafen von Pappenheim andern Theils nacher Ravenspurg vertaget, und selbige durch Ihr allerseits abgeordnete Gewalthabere erschienen; Als haben hochgedachte Ihre Fürstliche Fürstliche Gnaden Gnaden subdelegirt Ends unterschriebene Commissarii die Partheyen in ihrem Endanbringen zur Gnügen angehört, vernommen, und wie hernach folgt, entschieden.

Erstlich, obwohln beede Fürstliche Stiffter, Augspurg und Kempten unterschiedliche Befehle warumben der Reformirten Exercitium zu Grönenbach nicht wieder zu gestatten, eingeführet: So haben doch iezt gedachte Käyserliche subdelegirte aus allem demjehnigen, was bey dieser Commission einkommen, keine gnugsame Ursach finden können, das ihrige, was sub dato den 19. 9. Maji. 1694. in obangeregter Sach bey damahls zu Lindau vorgewesenen Commission decretiret worden, zu rescindiren, deßwegen dieselbe es nach der Zeit bey damahls ertheilter Signatur bewenden lassen.

Weiln hingegen vors Andere unstreitig, daß in Krafft des Vertrags, de Anno 1577. in Anno 1624. und unvordencklich vorhero das Jus præsentandi der Geistlichen in Stifft Grönenbach bey der Catholischen Grönenbachischen Herrschafft gestanden, solle es auch inskünfftig damit observirt und gehalten werden.

So viel aber vors Dritte den Stiffts-Schaffner und dessen Præsentation betrifft, sollen die Herrn Herrn Fugger, zwar diß mahls damit den Anfang machen, ins künfftige aber solle es beym Vertrag und darin beschehener Alternation verbleiben, doch allezeit Catholische subjecta bestellt, und jedesmahl von beeden Herrschafften beliebet werden.

Vierdtens, mit Bestellung der heyligen Pfleg und Auffnehmung deren Rechnungen, solle es hinführo wieder wie vor diesen gehalten, der Vertrag und das alte Herkommen observiret, die heyligen Rechnungen beeder Herrschafften zumahl erstattet, aber de præterito diese und andere gegen einander prætendirte Rechnungen compensirt und aufgehebt seyn;

Anlangend Fünfftens die Filial-Kirchen Itelspurg, demnach die Reformirte damahln nicht erweisen mögen, daß sie Ihr Exercitium darinn geübt; hingegen die Catholische in Anno 1624. dieselbe allein gebraucht, solche sollen sie auch noch fürder inhaben und gebrauchen, hergegen die Reformirten sich deren gäntzlich enthalten.

So sollen auch zum Sechsten, beede Herrschafften mit einander, doch salvo processu Camerali, einen gemeinen Mößner zu Grönenbach, Catholischer Religion, den Herkommen gemäß bestellen, welcher beeder Obrigkeiten schweren, auch beeden Theilen die Kirchen mit Leuten und sonst versehen, hingegen die Gefäll von allen Pfarr-Genossen einnehmen solle.

Aber zum Siebenden, der Spital-Meister zu Grönenbach, wird von denen Herren von Pappenheim gesetzt, und mit beeden Herrschafften iedes Jahrs ordentliche Rechnung thun.

Weiln auch zum Achten, der Pappenheimische Verwalther der Herrschafft Rothenstein, und die Seinigen der geleisteten Gewaltthaten und Bedrohungen, wider die zu den Catholischen getretene Unterthanen und deren

Kinder nicht beständig/ zumahln auch sich dergleichen fürbaß zu enthalten erkläret/ und von dem subdelegirten dahin befehlet worden/ so hat es dabey sein Verbleiben/ und werden beede Theile hierunter sich dem Instrumento gemäß fried- und sicherlich gegen einander zu verhalten/ nochmahlen hiemit erinnert.

Zu Uhrkund dessen sind dieser Recess vier gleich lautende ausgefertiget/ und mit der Herrn Herrn Käyserlichen subdelegirten Commissarien fürgedruckten Petschafften/ auch eigenen Hand-Unterschrifften bekräfftiget; Deren zwey denen beeden Partheyen zugestellet/ die zwey andern aber bey der Käyserlichen subdelegations-Commision auffbehalten worden. Actum Ravenspurg den 20. Junii 1. Julii, Im Jahr/ Ein tausend/ sechs hundert und funffzig.

Der Römischen Käyserlichen Majestät subdelegirte Commissarii.

George Köberlein/ (L. S.)

Nicolaus Müller/ D. (L. S.)

* *

Anhang Zu den Grafen und Herren.

(I.)

Käyserliches Commissions-Decret, Graf Frantz von Nesselroth Introduction auf die Westphälische Grafen-Banck betreffend/ de Anno 1705.
Dictat. Ratisbon. die 5. Februarii 1706. per Moguntinum.

ES haben die Römisch Käyserliche/ auch zu Hungarn und Böhmen Königliche Majestät/ Unser allergnädigster Herr/ Dero würcklichen Geheimen Rath/ und bey noch fürwährendem Reichs-Tag höchstansehnlichem Principal-Commissario, dem Hochwürdigsten Fürsten und Herrn/ Herrn Johann Philipp, der Heiligen Römischen Kirchen Tit. Sancti Sylvestri Præstern/ Cardinalen von Lamberg/ Bischoffen und des heiligen Römischen Reichs Fürsten zu Passau/ jüngstens unterm dreyzehenden dieses Monats allergnädigst angefügt/ welcher massen allbereit weyland seine ohnlängst in GOtt allerseligst verblichene Käyserliche Majestät Verlangen getragen/ daß Herr Graf Frantz von Nesselroth/ nachdem er sich mit gnugsamen ohnmittelbaren Reichs-Gütern qualificirt/ und ein Standmäßiges Contingent beym Nieder-Rheinisch-Westphälischen Creyß übernommen habe/ zum Sitz und Stimm-Recht auf der Grafen und Herren Banck des gedachten Nieder-Rheinisch Westphälischen Creyßes würcklich introduciret werden möchte. Sintemahlen aber solches bißhero anderer Jurisdiction halber nicht von statten gangen/ und Eingangs allerhöchstgedachte Ihre Käyserliche Majestät es gleichsfalls nunmehro gerne bewerckstelliget haben möchten; Als solten höchstgedachte des Käyserlichen Herrn Principal-Commissarii Hoch-Fürstliche Eminenz solch Dero Käyserliches allergnädigst Verlangen dem Hochlöblichen Chur-Mäyntzischen Reichs-Directorio bekannt machen/ und in Seiner Käyserlichen Majestät Nahmen der Sache solchen Vorschub geben/ damit vorgedachter Herr Graf von Nesselroth bey diesem Reichs-Convent zu seinem Intent gelangen/ und demselben in dem Reichs-Grafen und Herrlichen Collegio seine gebührende Stelle assigniret/ und eingeräumet werden möchte. Solchen allergnädigsten Käyserlichen Auftrag und Befehl haben Seine Hoch-Fürstliche Eminenz gebührend nachkommen/ und das Werck löblich gedachtem Chur-Mäyntzischen Reichs-Directorio hiemit zu intimiren nicht ermangeln wollen/ nicht zweifflend/ selbiges werde demselben Recht zu thun/ und die Käyserliche allergnädigste Intention zum Zweck und ihrer Würcklichkeit

lichkeit zu befördern/ bey sich nicht anstehen lassen/ und verbleiben anbey mehrhöchsternannten Käyserlichen Herrn Principal-Commissarii Hoch-Fürstliche Eminenz wohlernannten Chur-Mäyntzischen Reichs-Directorio mit freundlichem und geneigtem Willen beständig wohl beygethan. Signatum Regensburg/ den 28. Decembr. 1705.

(L.S.)

Johann Philipp/ Cardinal von Lamberg/ Bischoff und Fürst zu Passau.

(II.)

Käyserliches Commissions-Decret an die Reichs-Versammlung zu Regenspurg/ wegen Admission Herrn Frantz Ernst/ Grafen von Platen/ auf die Westphälische Grafen-Banck/ Dictat. Ratisbonæ, die 30. Julii 1708. per Moguntinum.

NAchdem der Römischen Käyserlichen Majestät/ Unserm allergnädigsten Käyser und Herrn/ Ihro Chur-Fürstliche Durchlauchtigkeit zu Braunschweig Lüneburg geheimer Rath/ Herr Frantz Ernst/ Graff und Edler Herr von Platen/ allerunterthänigst zu vernehmen geben lassen/ was massen er wegen der Uhralten Reichs-Grafschafft Hallermunde/ von ersthöchstgedachter Ihro Chur-Fürstlichen Durchleuchtigkeit afterbelehnet worden/ einen Stand-mässigen Matricular-Anschlag beym Nieder-Rheinischen Westphälischen Crayß übernommen habe/ und darauff von selbigem Reichs-Gräflichen Collegio, zu Folge allergnädigstem Vorschreibens/ auff die Reichs-Grafen Banck ad Votum & Sessionem gelassen worden/ mit allerunterthänigster Bitt/ durch Dero höchstansehnliche Käyserliche Commision bey dem versambleten Reich es dahin zu befördern/ damit Er/ Herr Graff von Platen/ auch daselbsten auff der Grafen- und Herren-Banck des Nieder-Rheinisch-Westphälischen Crayßes würcklich eingeführet werden möge; Und dann Ihre Käyserliche Majestät demselben/ in Ansehen seiner allezeit getreuest und rühmlichst erwiesener Devotion, und umb das Reich erworbener sonderbahren Verdiensten/ dann auch übernommenen Matricular-Anschläge/ darinn allergnädigst gern willfahren; Als hat mehr allerhöchsterwehnter Ihrer Käyserlicher Majestät Geheimbder Rath und Principal-Commissarius, der Hochwürdigste, Hochgebohrne Fürst und Herr/ Herr Johann Philipp/ der Heiligen Römischen Kirchen Tit. Sancti Sylvestri Cardinal von Lamberg/ Bischoff und des heiligen Römischen Reichs Fürst zu Passau ꝛc. auff erhaltenen allergnädigsten Befehl/ solches dem Hochlöblichen Chur-Mäyntzischen Reichs-Directorio hiermit unverhalten wollen/ damit von demselben/ was zur Erhaltung des Käyserlichen Zwecks/ auch mehr ernannt Herrn Graffens Verlangen/ förderlich seyn mag/ dahin eingewendet/ und die gebührende Stelle zu Sitz und Stimme in dem Reichs-Gräfflichen Collegio angewiesen und eingeräumet werden möge/ nicht zweifelnd/ dem Werck in allem geziemend statt wiederfahren werde. Womit Ihro Hoch-Fürstliche Eminenz löblich ersagtem Reichs-Directorio mit freundlich geneigtem Willen jederzeit wohl beygethan verbleiben. Signatum Regenspurg den 26. Julii 1708.

(L.S.)

Johann Philipp/ Cardinal von Lamberg/ Bischoff und Fürst zu Passau.

(III.) Käy-

(III.)

Käyserliches Commissions-Decret des Herrn Grafen Johann Philipps von Stadian, Admission ad Votum & Sessionem in Comitiis im Schwäbischen Reichs-Gräflichen Collegio betreffend, Dictat. Ratisbonæ d. 24. Jul. 1709. per Moguntinum.

DEr Römischen Käyserlichen Majestät Unsers allergnädigsten Herrns Geheimer Conferenz-Rath, und bey noch währender allgemeiner Reichs-Versammlung höchstansehnlicher Principal-Commissarius, der Hochwürdigste, Hochgebohrne Fürst und Herr, Herr Johann Philipp, der heiligen Römischen Kirchen Tit. Sancti Sylvestri Priester, Cardinal von Lamberg, Bischoff und des heiligen Römischen Reichs Fürst zu Passau ꝛc. wollen dem hochlöblichen Chur-Mäyntzischen Reichs-Directorio hiemit freundlich unverhalten, massen allerhöchsternannte Ihre Käyserliche Majestät, Herr Graff Johann Philipp von Stadian, in Unterthänigkeit zu vernehmen gegeben, daß derselbe von wegen der von Ihrer Chur-Fürstlichen Durchlauchtigkeit zu Pfaltz an sich gebracht, und von Ihrer Käyserlichen Majestät Lehen empfangener Reichs-Herrschafft Thanhausen, so wohl im Schwäbischen Crayß, als in demselben auch in dem Schwäbischen Reichs-Gräfflichen Collegio, Votum & Sessionem erhalten, zeithero auch die Reichs-Steuren, neben andern oneribus, abgetragen habe, mit angefügter demüthigster Bitte, Sie geruheten Ihme allergnädigst verhülfflich zu seyn, daß er nicht minder auff dem Reichs-Tage zu Sitz und Stimme gelassen werden möchte. Wie nun Ihro Käyserliche Majestät in Ansehung ermeldten Herrn Grafens, und dessen Deroselben, dem Reich und dem gemeinen Wesen erwiesener, und stets noch erweisender treu-eyffriger guter Dienste, und dadurch erworbener sonderbahren Meriten, demselben gedachtes exercitium Voti & Sessionis allergnädigst gern gönnen, auch des heil. Reichs Chur-Fürsten, Fürsten und Stände, ein gleiches unzweiffentlich thun werden; Als wird ermeldtes Directorium die Behörde der Sachen also fürzukehren nicht umbhin seyn, damit Ihrer Käyserlichen Majestät allergnädigste Intention, und sein Herrn Grafens billiges Verlangen, den bedeuteten Zweck förderlichst erreichen möge. Und bleiben höchsternannt Ihro Hoch-Fürstliche Eminenz, demselben mit freundlichem geneigten Willen wohl beygethan. Signatum Regenspurg den 23. Monats-Tag Julii des Tausend sieben hundert und neundten Jahres.

(L. S.)

Johann Philipp, Cardinal von Lamberg,
Bischoff und Fürst zu Passau.

SVPPLEMENTA VLTERIORA
zu einigen
Fürstlichen Häusern.

SVPPLEMENT. VLTER.
Zu den Hertzogen von Savoyen.

(I.)

Käyſers Joſephi Lehenbrieff vor Hertzog Victorem Amadeum II. von Savoyen, über einige vom Hertzogthum Meyland cedirte Provincien und Oerter, de Anno 1708.

JOSEPHVS (tot.tit.)

NOtiſſima omnibus, quæ ſuo, ſuorumque Statuum periculo feliciter quidem, ſed non ſine maximo ſubditorum & rerum ſuarum diſpendio fideliter hactenus & conſtanter pro ſua non modo ſed totius Imperii & domus Auſtriacæ cauſa ſuſtinuit diſcrimina Sereniſſimus Princeps Victor Amadeus Secundus, Dux Sabaudiæ & Imperii Noſtri Vicarius perpetuus, Conſanguineus & Princeps Noſter Chariſſimus, & quæ toto hujus belli tempore ad propulſandum de ſua ditione in Italiam irruentem hoſtem, eumque ulterius a Mediolanenſi quoque Ducatu expellendum tam præclare geſſit, eam jure merito exigunt conditionem, ut quæ illum nobis uberrime præſtitiſſe patet, porroque præſtiturum indubia ſpes eſt, ea nos etiam in ipſum libentiſſime refundere certemus. Sciant itaque omnes & ſinguli præſentes Literas inſpecturi, quod, cum Leopoldi Parentis noſtri auguſtiſſimi Cæſarea Majeſtas ad proſequendum meliori ſucceſſu bellum, quod graviſſimis de cauſis orbi univerſo affatim perſpectis, poſt obitum quondam Sereniſſimi & Potentiſſimi Hiſpaniarum Regis Caroli Secundi pientiſſimæ memoriæ adverſus Domum Burbonicam ſuſcipere coacta fuit, prædictum Sereniſſimum Sabaudiæ Ducem in armorum ſocietatem efficacibus motivis & ea potiſſimum ratione invitaſſet, ut proprium ſucceſſionis jus in Monarchiam Hiſpanicam vindicaret, ſuaque Dilectio, poſtquam ancipiti deliberatione diu hæſit ſuſpenſa, tandem tum ob illam, tum ob alias juſtiſſimas rationes, & potiſſime etiam ut validiſſimam Suæ Cæſareæ Majeſtatis protectionem expeteret adverſus improviſam atque inauditam violentiam, qua Galliarum Rex contra gentium jura & bonam fidem ejus cohortes Galliæ Hiſpaniæque in Italia militantes dearmari, & captivas attineri, imo & magnam optimamque Italici Exercitus ſui partem Pedemontium verſus movere juſſerat, ut ejusdem Sereniſſimi Principis Provincias invaderet, eumque penitus opprimeret, non obſtante nexu ſibi cum Domo Burbonica intercedente, & ditionum ſuarum ab omni communicatione Imperiali longe remotarum periculoſo ſitu, invitationem illam acceptaſſet, inter eandem Sacram Cæſaream Majeſtatem & dicti Ducis Dilectionem ſub octava Novembris Anni milleſimi ſeptingenteſimi tertii arctius fœdus initum fuerit, quo præter alia conventum legitur, quod altiſſime memorata Sacra Cæſarea Majeſtas conſideratis ingentibus periculis & inevitabilibus damnis, quibus idem Sabaudiæ Dux ſe ipſum, ſuasque ditiones exponeret, uti & rationibus neceſſitatis publicæ & majoris emolumenti ex illius ad fœdus acceſſione in Sacrum Romanum Imperium & cauſam communem redundaturi, cedat & transferat in eundem, ejusdemque deſcendentes & ſucceſſores, nec non omnes Principes Domus Sabaudiæ, eorumque deſcendentes cum reſtrictione tamen ad Lineam maſculinam, ex Ducatu Mediolanenſi Provincias Alexandriæ & Valentiæ cum omnibus terris intra Padum & Tanarum ſitis, uti & Provinciam, quæ Lumellina dicitur, & Vallam Selſiæ cum omnibus urbibus, caſtellis, pagis, terris, locis, regalibus, reditibus & generaliter omnibus quibuscunque juribus & rationibus eo pertinentibus vel inde dependentibus, cum omni proprietate, dominio & jurisdictione ab & ſub Imperatoribus & Imperio Romano eodem modo quo defuncti Reges Hiſpaniæ eas tenuerunt & poſſederunt, ſive tenere & poſſidere voluerunt titulo feudi maſculini tenenda & poſſidenda. Quodque altiſſime memorata Sacra Cæſarea Majeſtas teneatur dare Suæ Dilectioni actualem & plenam poſſeſſionem, integramque proprietatem eorum locorum, quatenus ſucceſſive occupabuntur, prout & nos juxta hujus Tractatus diſpoſitionem prædictum Ducem, propulſato ejusdem quoque virtute & viribus hoſte, in actualem & plenam poſſeſſionem Provinciæ Alexandriæ & Valentiæ cum omnibus terris

intra Padum & Tanarum ſitis, & Provinciæ, quæ dicitur Lumellina & Vallis Selſiæ, cum omnibus urbibus, caſtellis, pagis, terris, locis, regalibus, reditibus, & generaliter omnibus quibuscunque juribus & rationibus eo pertinentibus, vel inde dependentibus, nulla re excepta, immitti mandavimus, & ille authoritate noſtra, inque vim mandati ad Principem Eugenium transmiſſi actualiter immiſſus fuit. Quapropter cum & nos præfati Sereniſſimi Ducis Dilectio decenter rogaverit, ut ſe de memoratis Locis benigne inveſtire dignaremur. Nos grata mente recolentes glorioſa Suæ Dilectionis merita, inconcuſſam fidem, devotionem & conſtantiam, quam in ſuſtinendis hoſtium inſultibus, & exantlatis graviſſimis periculis & laboribus, maximaque prout ſupra diximus cum Provinciarum ſuarum ruina, durante hoc fœdere, fortiſſime laudatiſſimeque comprobavit, quantoque ſtudio & periculo totius Italiæ libertatem Imperii & Auſtriacæ Domus jura ab irruente communi hoſte, ut notiſſimum eſt, vindicare certaverit, certoque & indubitato perſuaſi, Suam Dilectionem eidem fœderi inſeparabiliter adhæſuram, ejusque rationes ſemper pari ut hactenus fervore ac armis usque ad conſummationem hujus belli adjuturam, neque ulla ratione a fidelitate nobis & Imperio debita receſſuram, demiſſæ huic petitioni clementer duximus annuendum. Et proinde ex certa ſcientia, animo bene deliberato, ſano maturoque accedente conſilio, nec non conſentiente Sereniſſimo Dilectiſſimoque Fratre noſtro, Domino Carolo Tertio, Rege Hiſpaniarum, qui prælibatum Tractatum ratificavit die 5ta Februarii, Anno milleſimo ſeptingenteſimo quinto, ac de Cæſareæ noſtræ poteſtatis plenitudine ex cauſis memoratis, & in executionem Tractatus & fœderis ut ſupra initi, & juxta mentem ejusdem articulo 19. expreſſam eundem Sereniſſimum Victorium Amadeum pro ſe, ſuisque filiis deſcendentibus & ſucceſſoribus maſculis, in infinitum ex legitimo matrimonio procreatis ac procreandis, nec non pro omnibus Principibus Domus Sabaudiæ & eorum deſcendentibus maſculis legitimis, ut ſupra juxta ordinem primogenituræ ſibi in Regimine ſuccedentibus infeudavimus atque inveſtivimus, quemadmodum tenore præſentium infeudamus atque inveſtimus de ſupradictis Provinciis Alexandriæ & Valentiæ cum omnibus terris intra Padum & Tanarum ſitis, item & Provincia, quæ dicitur Lumellina & de Valle Selſiæ, ſimul & de locis & terris, quæ pro Provincia & Ditione Vigevana vulgo Vigevinaſco dicta, per Commiſſarios hinc inde deputatos aſſignabuntur, cum omnibus urbibus, caſtellis, terris, locis, regalibus, reditibus & generaliter omnibus quibuscunque juribus & rationibus eo pertinentibus, vel inde dependentibus, nulla re excepta, ita ut ipſe Dux & poſt eum Deſcendentes ejus maſculi legitimi, & qui poſt eos ex Sabaudiæ Domus Principibus in Succeſſione & Regimine Ducatus prædicti ſuccedent in infinitum, ſecundum ordinem primogenituræ maſculi ut ſupra, illas cum omni proprietate, dominio & jurisdictione ſub Imperatoribus & Imperio Romano tenere & poſſidere poſſint & debeant, quemadmodum defuncti Reges Hiſpaniarum juxta tenorem Inveſtiturarum ab Imperatoribus Romanis, Regi Philippo Secundo, ejusque Succeſſoribus conceſſarum tenuerunt & poſſederunt, ſive tenere & poſſidere voluerunt de jure vel conſuetudine, cum omnibus juribus, honoribus, prærogativis, libertatibus & exemptionibus in prædictis Inveſtituris latius expreſſis, ea duntaxat cum differentia, quæ articulo ſupradicti fœderis octavo expreſſa eſt, quodque hæc infeudatio ad Lineam maſculinam tam dicti Sereniſſimi Ducis, quam Principum hujus domus ut ſupra reſtricta cenſeatur. Cui quidem infeudationi & Inveſtituræ addere pariter & annectere intendimus, prout annexum volumus, omne jus aut exercitium juris, quod memorato ſtatui Mediolanenſi ſive appendentiæ, ſive alio quocunque titulo in iis feudis, quæ continentur in Cæſareo Diplomate, quod prædicto Duci die octava Februarii Anno 1690. prædictus quondam auguſtiſſimus Leopoldus Parens noſter pro acquiſitione dictorum feudorum in eo recenſitorum conceſſit, competere poſſe, prævio examine a ſupradictis Commiſſariis dignoſcetur. Separantes proinde eum in finem & in perpetuum prædicta territoria, jura & loca a memorato Ducatu Mediolanenſi, derogantes in quantum ad hoc requiritur omni ei, quod præfatæ ceſſioni ac ſeparationi contrarium eſſe vel cenſeri poſſet, omnibusque ſtatutis, legibus, conceſſionibus, tam generalibus quam particularibus, & aliis in contrarium facientibus, etiamſi talia forent, quæ ſpecialiſſima mentione egerent, nihilque nobis penitus reſervantes præter ſolam ſuperioritatem Cæſaream, quam nobis & noſtris in Imperio Succeſſoribus reſervamus, cum ſubjectionis, fidelitatis & homagii juramento, quod nobis in animam ejusdem Sabaudiæ Ducis Ablegatus extraordinarius Illuſtris & Magnificus noſter Sacrique Imperii fidelis dilectus Francus Victorius Comes Tarinus Impe-

Imperialis de Conſambra, & Adamus Ignatius Nobilis ab Heuniſch, Conſilii noſtri Imperialis Aulici Agens, pleno ad hoc & ſufficienti Mandato nobis in authentica & fide digna forma exhibito inſtructi præſtiterunt, & ejus Succeſſores nobis & ſucceſſoribus noſtris Romanorum Imperatoribus legitime intrantibus, quoties caſus poſtulaverit, præſtare debebunt, juribus etiam noſtris & Domus Auſtriacæ, ſi feudum hoc per extinctionem maſculorum prædictorum legitimorum aut alias aperiri contingat, ſemper ſalvis, prout econtra ipſi Sereniſſimo Duci, ejusque ſucceſſoribus omne jus ſucceſſionis, quod eisdem immediate poſt domum noſtram Auſtriacam in Monarchiam Hiſpanicam juxta declarationem teſtamentariam Philippi IV. quondam Hiſpaniarum Regis glorioſæ memoriæ competere recognoſcimus, integrum & illæſum ſervare intendimus, & de feudis Imperialibus eodem ſucceſſionis ordine ſimul ad Sabaudicam domum devolvendis, eundem Sereniſſimum Ducem ejusque ſucceſſores in perpetuum nunc pro tunc juxta tenorem prædictarum Inveſtiturarum inveſtimus & inveſtitos eſſe volumus, committentes quoque & expreſſe injungentes omnibus & ſingulis Epiſcopis, Principibus, Marchionibus, Comitibus, Baronibus, Nobilibus, Clientibus, Vaſallis, Officialibus, Miniſtris, cœterisque ſupradictorum Locorum ſubditis & aliis noſtris & Sacri Imperii fidelibus dilectis, cujuscunque præeminentiæ, dignitatis, ſtatus, gradus, ordinis aut conditionis exiſtant, præſentibus & futuris, ut præfatum Sereniſſimum Ducem Sabaudiæ & ejus ſucceſſores maſculos tanquam ſuos veros, ordinarios & legitimos Principes & Dominos recipiant & agnoſcant, eisque conſuetum homagium & fidelitatem præſtent & faciant, quæ fideles Vaſalli, officiales & ſubditi ſuis naturalibus, veris & legitimis Principibus & Dominis facere & præſtare tenentur. Mandamus præterea univerſis & ſingulis Archi-Epiſcopis, Epiſcopis, Ducibus, Principibus, Marchionibus, Comitibus, Baronibus, Militibus, Nobilibus, Clientibus, Capitaneis, Præfectis, Vice-Dominis, civitatum, terrarum, oppidorum & locorum Gubernatoribus & locum tenentibus, Judicibus, Conſulibus, Communitatibus, & denique omnibus aliis noſtris & Sacri Romani Imperii ſubditis ac fidelibus dilectis, cujuscunque præeminentiæ, dignitatis, ſtatus, gradus, ordinis, aut conditionis exiſtant, præſentibus & futuris, tam Italiæ quam Germaniæ, aut ulterius cujusque de Sacro Romano Imperio dependentis Provinciæ, ne ipſum Sabaudiæ Ducem ejusque Succeſſores ut ſupra in prædictis conceſſione, ceſſione, confirmatione poſſeſſionis vel quaſi traditione, ullo modo perturbent, moleſtent, aut gravent, ſed illis omnibus & ſingulis libere & pacifice uti, frui, potiri & gaudere ſinant, & contrarium ne faciant, nec fieri procurent, & permittant directe vel indirecte, quovis quæſito colore aut prætextu, quatenus noſtram & Sacri Romani Imperii indignationem, & præterea mulctam mille marcarum auri puri maluerint evitare, quam quilibet contra faciens toties quoties contra factum fuerit, ipſo facto ſe noverit irremiſſibiliter incurriſſe, quarum ſemiſſem Imperiali Fiſco ſeu Ærario noſtro, alterum vero ſemiſſem parti læſæ decernimus applicandum. Harum Literarum teſtimonio ſubſcriptarum, & Sigilli Noſtri Cæſarei appenſione munitarum. Quæ dabantur in Civitate Noſtra Viennæ die 7ma Julii, Anno Domini 1708. Regnorum Noſtrorum Romani decimo nono, Hungarici vigeſimo primo, Bohemici vero 4to.

Nota. Käyſers Joſephi Lehnbrieff/ Hertzog Victori Amadeo II. zu Savoyen/ über das Hertzogthum Montferrat ertheilet/ de An. 1708. ſtehet oben in Part. Spec. Cont. II. p. 776. im Supplement unter denen Italiäniſchen Vaſallen.

* * * * * * * * * * o * * * * * * * * * *

SVPPLEMENT. VLTER.

Zu den Fürſten zu Hohenzollern.

(I.)

Bericht deſſen/ was zu Regenßburg in dem Chur-Brandenburgiſchen Geſandtſchaffts-Qvartier bey der Hohenzolleriſchen Belehnung über des H. R. Reichs Erb- und Unter-Cammerer-Amt An. 1690. vorgegangen.

Nachdem Sr. Churfürſtl. Durchl. zu Brandenburg Sr. Hochfürſtlichen Gnaden zu Hohenzollern/ auf dero vorgängiges fleißiges Anſuchen/ aus gewiſſen ſpecial-Urſachen/ in ſo weit gratificiret/ daß/ da dieſelbe ſonſten das von Höchſtged.

Sr. Churfürstl. Durchl. zu Lehn tragendes Erb- und Unter-Cammer-Amt des H. Röm. Reichs in dero Residenz persöhnlich zu empfangen schuldig seynd, sie solches vor dießmahl, jedoch ohne alle consequenz, und Nachfolge, bey dero in Regenßburg subsistirenden Churfürstl. Brandenburgischen Gesandten entweder in Persohn empfahen, oder durch einen Adelichen Standes Mandatarium empfahen lassen könten, vorhöchstged. Sr. Churfürstl. Durchl. auch jetzterwehnter dero Regenßburgische Gesandtschafft in einem gnädigsten rescript unterm dato Cöln an der Spree den 17. Jan. nächsthin diese actum in ihrem höchsten Nahmen zu vollenziehen aufgegeben; So hat dieselbe nicht ermangelt, Sr. Hochfürstl. Gnaden zu Hohenzollern diese ihre obhabende commission durch einen expressen nach Hechingen abgefertigten Botten in einem an dieselbe abgelassenen Schreiben unterm dato Regenßburg den 23. Mart. zu wissen zu thuen, und zu der Belehnung einen gewissen terminum anzusetzen.

Als nun Ihre Hochfürstl. Gnaden zu Hohenzollern diese notification und citation bald hernach unterm dato den 3. hujus dahin beantwortet, weilen ihro zu Empfahung des Lehns in Persohn zu erscheinen so unmöglich, als auch sonst beschwerlich fallen wolte, von dort aus jemanden expresse nacher Regenßburg als einen Gevollmächtigten zu senden, daß sie sich solchem nach an des Kaiserl. Herrn Principal-Commissarii und Marggraffens zu Baden Hochfürstl. Durchl. addressiret, und dieselbe freund-vetterlich ersuchet hätten, ein ander qualificirtes subjectum, und etwa jemand von dero Hoff-Cavalliers, zu solchem actu zu verordnen, Hocherwehnte ihre Durchl. auch den wolgebohrnen Herrn Baron Paul Andre Troyer hierzu constituiret, und derselbe hierauf sich bey der Chur-Brandenburgischen Gesandtschafft so fort mit seiner commission angegeben, haben Sr. Excell. der Chur-Brandenburgische würckliche geheimde Rath und Præsident des Cammergerichts und geistlichen Consistorii zu Berlin, Herr Sylvester Jacob von Danckelmann, wie auch der Chur-Brandenburgische Hoff- und Legations-Rath Herr Ernst von Metternich, als zu gegenwärtig noch fürwährenden Reichstag zu Regenßburg zu Churfürstl. und Fürstl. Collegiis gevollmächtigte Gesandten, mit ihme, Hohen-Zollerischen Mandatario, erstlich ratione præliminarium die Nothdurfft abgeredet, und nach diesem den Lehns-actum auf Donnerstag den $\frac{18}{28}$. April nach 11. Uhren zu vollenziehen pro termino angesetzet und bestimmet. Wie nun dem zu folge auf jetztbesagtem Tage und Stunde die Hohenzollerische Gevollmächtigte, Herr Baron von Troyer, in einer mit 6. Pferden bespanneten Carosse erschienen, und untem in Quartier an der Gutschen durch einen Cavallier, den Legations-Secretarium, auch andere bey der Gesandtschafft anwesende Bediente angenommen, und hierauf durch das Vorgemach bis in die Audientz-Stube (darinnen sich auch die Chur-Cölnische, Chur-Sächßische und Chur-Pfältzische Gesandten, samt einigen von hiesigem Oesterreichischen Adel und anderen Personen mehr Zusehens halber befunden,) geführet und begleitet worden, empfiengen Ihre Excell. ihn in gedachtem Zimmer an der Thür, und stelleten sich an den zu diesem actu sonderlich mit schönen Teppichen samt einem gleichen Küssen, (worauf der mit Kleinodien gezierte Hut gelegen, welcher nach abgelegtem Aid dem Hohenzollerischen Gevollmächtigten anzurühren gereichet worden,) zubereiteten Tisch; der Hohenzollerische Mandatarius stund etwa 3. Schritte von demselben grade gegen ihre Excell. über, und der Legations-Secretarius hinter diesem zur lincken Seiten, worauf von mehrgemeldtem Hohenzollerischen Gevollmächtigten beyläuffig nachfolgender Vortrag gethan worden:

Nachdem von dem Durchlauchtigsten Großmächtigsten Fürsten und Herrn, Herrn Friedrich dem Dritten, Marggraffen zu Brandenburg, des Heil. Röm. Reichs Ertz-Cämmerern und Churfürsten 2c. (tot. tit.) seinem gnädigsten Churfürsten und Herren, auf seeliges Ableben des weiland Durchlauchtigen, Hochgebohrnen Fürsten und Herrn, Herrn Philipp Christoph Friedrichen, Fürsten zu Hohenzollern, Graffen zu Siegmaringen und Vehringen, Herrn zu Haigerloch und Wöhrstein 2c. des H. R. Reichs Erb-Cämmerers Hochsel. Andenckens: so dann des weiland Durchlauchtigsten Großmächtigsten Fürsten und Herrn, Herrn Friederich Wilhelms, Marggraffens zu Brandenburg und Churfürstens 2c. 2c. der jetzt regierende Durchlauchtige Hochgebohrne Fürst und Herr, Friederich Wilhelm, Fürst zu Hohenzollern, Graff zu Siegmaringen und Vehringen 2c. sein gnädigster Fürst und Herr, das von Höchstermeldter Sr. Churfürstl. Durchl. zu Brandenburg zu Lehn rührende des Heil. Röm. Reichs Erb- und Unter-Cammerer-Amt zu empfangen, und persönlich zu sistiren sich schuldigst erkennet, Sr. Churfürstlichen Durchl. zu Brandenburg aber auf Sr. Hochfürstl. Gnaden gehorsamstes Bitten, in Betrachtung der wider den Erbfeind in Ungarn obliegender Kriegs-Dienste und anderer erheblicher Ursachen, vor dießmahl gnädigst bewilliget, daß diese Lehns-Empfängniß durch dero Bevollmächtigten, einen von Adel, alhier geschehen möchte, und dann Se. Hochfürstl. Gnaden ihn dazu constituiret, zu welchem Ende ihm auch nach eingeschicktem Gewalt von Sr. Churfürstl. Durchl. Hochansehnlicher Gesandtschafft anheute diese Stunde benahmset worden; Als thäte gegen Sr. Churfürstl. Durchl. von wegen Sr. Hochfürstl. Gnaden er sich gehorsamst zuförderst bedancken, und wäre erbietig und bereit, die gewöhnliche Lehens-Pflichte gebührend zu leisten, auch alles dasjenige, so Herkommens, geziemend zu beobachten; und wolle diesem nach von dero Hochlöbl. Gesandtschafft erwarten und vernehmen, was sie ihm ferner zu verrichten auftragen wollen.

Hierauf fienge Sr. Excell. Herr von Danckelmann nachgesetzter maassen an zu reden:

Der Durchlauchtigste Großmächtigste Fürst und Herr, Herr Friederich der Dritte, Marggraff zu Brandenburg, des Heil. Röm. Reichs Ertz-Cämmerer und Churfürst 2c. (tot. tit.) hette auf geziemendes freundfleißiges Suchen und Bitten des Durchläuchtig-Hochgebohrnen Fürsten und Herrn, Herrn Friederich Wilhelm, Fürsten zu Hohenzollern 2c. (tot. tit.) wegen würcklicher investitur und Belehnung des H. Röm. Reichs Erb- und Unter-Cammerers-Amt ihnen, dero gevollmächtigten Räthen und Gesandten, dahin gnädigsten Befehl ertheilet, daß ob zwar, wie bekandt, den allgemeinen Lehn-Rechten, löblichem Herkommen, insonderheit aber der Churfl. Brandenburgischen Lehn-Cammer üblichem stylo gemäß, ein jedweder Vasall in curia Domini sich zu stellen, und daselbst die Belehnung zu suchen und zu empfahen verbunden, solchem nach auch vor Hochwolged. Sr. Hochfürstl. Gnaden zu Hohenzollern gehalten und obliget wären, sich deßfalls bey Sr. Churfürstl. Durchl. Hofflager, wo solches auch jedesmahl gehalten würde, in Persohn zu stellen, die Belehnung zu suchen, und übrige præstanda zu præstiren; So wolten doch Sr. Churfürstl. Durchl. ihr gnädigster Churfürst und Herr, wegen angezogener erheblicher Ehehafften, die Sr. Hochfürstl. Gnaden zu diesem mahl an persöhnlicher schuldigster sistenz remorirten, aus sonderbahrer freund-vetterlicher affection geschehen lassen, und dahin dispensiren, daß Sr. Hochfürstl. Gnaden dieses vornehme Lehen durch einen zu diesem effect constituirten Mandatarium und Gewalthaber, so adelichen Standes und Herkommens, empfangen möchten, jedoch mit diesem außdrücklichen reservat und feyerlicher Bedingung, welche nicht weniger ad protocollum zu nehmen, als denen Reversalien einzuverleiben, daß diese Sr. Churfürstl. Durchl. Vergünstigung und dispensation, indem Sr. Churfürstl. Durchl. zufrieden wären, daß diese Lehns-Empfängniß von Sr. Hochfürstl. Gnaden zu Hohenzollern weder in Person, noch in curia Domini geschehen, und ein Mandatarius zugelassen würde, zu keiner consequenz und Einführung von Sr. Hochfürstl. Gnaden oder dero Mitbelehnten und Nachfolgern insküfftige gezogen und allegiret werden solte. Und weil dann der wolgebohrne Herr Paul Andre Freyherr von Troyer, zu Arnßheim und Gentzheim, Hochfürstl. Badischer Hoff-Cavalier, sich dieses Wercks oder Geschäffts unternommen, so wolten sie, Chur-Brandenburgische Gesandte, zuforderist des hierzu benöthigten Gewalts, umb selbigen zu untersuchen und zu besehen, gewärtig seyn.

Darauff übergab der Gevollmächtigte dem ersten Herrn Gesandten seine Vollmacht, und reichte dieser selbige dem Secretario, dieser aber sie der Gesandtschafft hinwieder zurück, welche nach einander das Sigillum daran recognoscirten, wobey aber die Erinnerung geschahe, daß solche Vollmacht allein auff den Todes-Fall des Durchlauchtig-Hochgebohrnen Fürsten und Herrn, Herrn Philip Christoph Friedrichs, Fürsten zu Hohenzollern 2c. gestellet; nun wäre aber weltkundig, das von der Zeit durch Hochseel. Absterben des Durchlauchtigsten Großmächtigsten Fürsten und Herrn, Herrn Friederich Wilhelmen, Marggraffens zu Brandenburg und Churfürstens 2c. sich ein abermahliger Lehns-Fall begeben, und die Belehnung deßfalls auch gebethen worden, wolten daher o Sie, Hochfürstl. Gesandte vernehmen, ob er, der Gevollmächtigte, auch zu diesem letzten Fall sich zu legitimiren, und also pari passu, beider Todes-Fälle halben, die Lehn zu empfangen geneigt? Hierauff hat sich derselbe dahin erkläret, was massen er wol versichert, daß seines gnädigsten Fürsten und Herrn intention dahin gienge, umb beider Fälle halben die Lehen zu empfangen, nachdemmahlen aber durch der Cantzeley Versehen, oder andere Umbstände, dieser letztere casus in seinem Gewalt nicht ausdrücklich exprimiret, und er hingegen bereit wäre, diesen defect oder Mangel innerhalb eines ihm hierzu præfigirenden zulänglichen Termins, entweder vermittelst einer genugsamen extension, oder sonderbahren auff den letzten Todes-Fall gerichteten Gewalts zu ersetzen; Als

wolte er Nahmens seines gnädigsten Herrn Principals die Gesandtschafft ersuchet haben, die bevorstehende Belehnung weniger nicht auch auf diesen letzteren casum ergehen zu lassen.

Nachdem die Gesandtschafft darauff ein wenig beyseite getreten, erklärete sie sich hernach folgends:

Dieweil ihres gnädigsten Churfürsten und Herren dießfalls führende intention ihnen nicht unbewust, daß nemlich auff geziemendes Ansuchen die doppelte Belehnung erfolgen möchte, als wolten sie sein, des Gevollmächtigten, Erbieten, jedoch anderer-Gestalt nicht, als sub spe rati, salvis juribus investituræ, hiermit angenommen und ihm, dem Hn. Gevollmächtigten, zu Einbringung obgedachter extension oder gnugsamen Gewalts die Zeit eines Monats pro termino angesetzet haben, mit der angehefften auß drücklichen Beding- und respective Vertrauung, daß wofern ihre Churfürstl. Durchlauchtigkeit zu Brandenburg, ihr gnädigster Herr, obige extension zu ratificiren Bedencken tragen, oder er Gevollmächtigter, innerhalb obgemeldter Zeit mit der extension oder Vollmacht nicht einkommen würde, daß alsdann dieser actus, so viel den zweyten Todes-Fall angienge, null und nichtig seyn, auch dafür gehalten und geachtet werden solle.

Als nun der Herr Gevollmächtigter diese der Gesandtschafft Erklärung dancknehmig acceptiret, auch zu Einbringung mehrbesagter extension oder Vollmacht innerhalb angesetzter Zeit sich zwar zu befleissen erbotten, doch aber dabey angesuchet, da allenfalls er einer weiteren prorogation des Termins vonnöthen, ihm damit auch willfahret werden möchte, fuhr offtgedachte Gesandtschafft darnach weiter fort:

Daß auff solche des Herrn Gevollmächtigten acceptation und Erklärung sie kein Bedencken trügen, nach abgelegtem Lehen-Aid, im Nahmen Sr. Churfürstl. Durchl. wolgemeldtem Herrn Gevollmächtigten an statt Sr. Hochfürstl. Gnaden zu Hohenzollern obberührte investitur des Erb- und Unter-Cammer-Amts des Heil. Röm. Reichs auff beide Fälle bedingter massen zu conferiren, zu reichen und wiederfahren zu lassen; und würde nun an dem seyn, daß vorwolbesagter Herr Gewalthaber den gewöhnlichen Lehens-Aid, welcher ihm anjetzo solte vorgelesen werden, mit auffgehobenen Fingern nachspreche, und denselben in seines gnädigsten Herrn Seele schwere und ablege.

Solchem nach wurde dem Herrn Mandatario dieser hierbey geschriebene Aid, welcher er von Wort zu Wort mit aufgereckten Fingern nachgesaget, durch den Secretarium vorgelesen:

Ich Paul Andre Freyherr von Troyer, zu Arnßheim und Genßheim, von dem Durchlauchtig- und Hochgebohrnen Fürsten und Herrn, Herrn Friederich Wilhelm, Fürsten zu Hohenzollern gevollmächtiget, an statt und von wegen desselben des H. R. Reichs Erb- und Unter-Cämmerer-Amt von dem Durchlauchtigsten Fürsten und Herrn, Herrn Friederich dem Dritten, Marggraffen zu Brandenburg, des H. R. Reichs Erz-Cämmerern und Churfürsten ꝛc. (tot. tit.) meinem gnädigsten Herrn zu Lehen zu empfangen, alß gelobe und schwere ich in obbenandten meines gnädigsten Herrn Principalen Seele, höchstged. meinem gnädigsten Herrn, dem Churfürsten, und Sr. Churfürstl. Durchl. Erben und Nachkommen, Marggraffen zu Brandenburg, von solchen Lehns wegen getreu, gewärtig und gehorsam zu seyn, Ihrer Churfürstl. Durchl. Frommen zu werben, Schaden zu warnen und abzuwenden, das Erb-Cammerer-Amt getreulich handzuhaben, und demselben nichts entziehen zu lassen, ihrer Churfürstl. Durchl. auch davon zu halten, zu thuen, und zu dienen, so offt es zu Schulden kommt, als ein Lehn-Mann von solchem Lehen seinem Herren und der Herrschafft zu thuen schuldig und pflichtig ist, getreulich und ohne Gefährde; als mir GOtt helffe durch Jesum Christum.

Darauf veranlasseten Sr. Excell. der Hr. von Danckelmann den Herrn Gevollmächtigten näher zu treten, reichten demselben den obbedeuteten Hut anzurühren, welcher von beiden Herren Gesandten gehalten wurde, und sagte ferner:

Solchem nach, und Krafft dieses, conferireten, reicheten und leiheten sie die hierzu gnugsam gevollmächtigte Churfürstliche Räthe und Gesandte, im Nahmen und von wegen des Durchlauchtigsten Großmächtigsten Fürsten und Herrn, Herrn Friederichs des Dritten, Marggraffens zu Brandenburg, als des Heil. Röm. Reichs Erz-Cämmerers und Churfürstens ꝛc. dem Durchlauchtig-Hochgebohrnen Fürsten und Herrn, Herrn Friedrich Wilhelmen, Fürsten zu Hohenzollern ꝛc. und dero Männlichen Lehns-Erben zu einem edlen und rechten Mannß-Lehen, das Erb- und Unter-Cammerer-Amt des H. Röm. Reichs, mit allen seinen Ehren, Würden, prærogativen, Zu- und Angehörungen, wie solches Sr. Hochfürstl. Gnaden Herrn Vatter und Voreltern von Sr. Churfürstl. Durchl. Vorfahren, Marggraffen und Churfürsten

fürsten zu Brandenburg, gehabt und getragen; und werden Sr. Churfürstl. Durchl. als Lehn-Herr, Sr. Hochfürstl. Gnaden als dero Lehn-Mann, bey gedachten ihren Rechten, Würden, An- und Zugehörungen kräfftig schützen und schirmen, auch wider männiglich manuteniren und handhaben; Wie dann auch hingegen Sr. Churfürstl. Durchl. des sichern Vertrauens, Sr. Hochfürstl. Gnaden werden sich gegen dieselbige und dero gantzes Churfürstl. Hauß getreu, aufwärtig und hold, auch weiters also verhalten und bezeigen, als einem getreuen Vasallen und Erb-Cammerer zustehe, und Sr. Hochfürstlichen Gnaden in dem jetzo abgelegten Aid solches mit mehrem contestiren, und durch dero Gevollmächtigten angeben lassen.

Wie dieses geschehen, legte der Hr. Mandatarius ungefehr nachstehende Danckſagung ab:

Gegen Sr. Churfürstl. Durchlauchtigkeit zu Brandenburg hätte im Nahmen Sr. Hochfürstl. Gnaden zu Hohenzollern, seines gnädigsten Herrn, er sich gehorsamst zu bedancken, vor die wiederfahrne investitur und versprochene gnädigste manutenentz, und versicherte hingegen von wegen seines gnädigsten Herrn, daß Sr. Churfürstl. Durchl. Ihre Hochfürstl. Gnaden getreu, gehorsam und gewärtig seyn, und, als einem getreuen Vasallen und Lehn-Mann gebührte, sich bezeigen und erweisen würden.

So bedanckte er sich auch gleichfalls von wegen Ihro Hochfürstl. Gnaden gegen die Hochansehnliche Churfürstl. Gesandtschafft, daß dieselbe die Bemühung auf sich nehmen, und diesen actum investituræ verrichten wollen, mit Bitte, Sr. Churfürstl. Durchl. zu Brandenburg Se. Hochfürstl. Gnaden zu Hohenzollern bester maassen zu recommendiren, und verblieben Höchstgedachter Sr. Churfürstl. Durchl. dieselbige nochmahls gehorsamste Dienste zu erweisen schuldig, würden auch nicht vergessen, sich gegen die Hochlöbliche Gesandtschafft bey Gelegenheit danckbar zu erzeigen; wie dann vor seine Person deroselben er sich bester maassen wolte anbefohlen haben.

Ihre Excellenzen, die Herren Gesandten, gratulirten dagegen Ihrer Hochfürstl. Gnaden zu der nunmehro erlangten Investitur, und bathen gleichfalls, deroselben ihre Person bestens zu recommendiren, mit diesem Wunsch, daß es auf beiden Seiten lange und viele Jahre keiner solchen Investitur mehr von nöthen haben möchte.

Und wurde diesem nach der Herr Gevollmächtigte auf gleiche Arth, als er herauf geführet, wiederumb hinunter begleitet, vorhero aber auf Mittag zur Taffel eingeladen, da er auch erschienen, und also dieser actus hiermit geendiget worden. Geschehen zu Regenßburg den $\frac{10}{20}$. April, Anno 1690.

* * * * * * * * * * o * * * * * * * * * *

SVPPLEMENT. VLTER.

Zu den Fürsten zu Salm.

(I.)

Vertrags-Brieff und Abschied zwischen Fürst Carl Philippen von Croy, gebohrnen Hertzogen zu Arschott, an einem, und dann denen Wild- und Rhein-Grafen am andern Theil, den Reformirten und Röm. Catholischen Gottesdienst in der Herrschafft Vinstingen betreffend, de Anno 1584.

Zu wissen, nachdem sich Spän und Irrungen erhalten, zwischen den Hoch- und Wohlgebohrnen Fürsten, Graffen und Herren, Herrn Carl Philipp von Croy, gebohrnen Hertzogen zu Arschott, Marggrafen zu Hevroh, Freyherrn zu Fonthenoy und Vinstingen ꝛc. Der Königlichen Majestät zu Hispanien Cämmerer, Rath und Obrister eines Fahnen-Cüraßierer, und Frau Diana von Dopmartin, Ihrer Fürstl. Gnaden Ehegemahl eines Theils, so dann Herrn Otto und Herrn Friedrichen (vor sich selbsten) Wild-Grafen zu Daun und Kirnburg, Rhein-Grafen zu Stein, Grafen zu Salm, und Herrn zu Vinstingen, und Graf Friedrich jetztgemelt, als Vollmächtiger Dero Gebrüder Herrn Albrechten, J. Christoffen, und Adolff Heinrichen, auch Wild- und Rhein-Grafen, Grafen zu Salm und Herrn zu Vinstingen ꝛc. anders Theils, von wegen der Religion gedachter Herrschafft Vinstingen ꝛc. Seynd Ihro Fürstl. Gnaden und Gnaden heut dato in Person zu Nuville erschienen und zusammen kommen, und sich nachfolgender Gestalt mit einander verglichen:

Erstlich hat hochgedachter Marggrafe zu Havreth vortragen lassen, demnach Ihro Fürstl. Gnaden von wegen des Fontenoyschen Theils, ein Mit-Herr und eigenthümb-

licher Besitzer des Stiffts und Pfarr-Kirchen zu Vinstingen wären, und aber wohlermeldte Rhein-Grafen, als Innhaber und eigenthümliche Besitzer des andern halben Schwanenhalsischen Theils berührter Herrschafft Vinstingen, auch Mittherren, fundatores und delatores bestimmten Stiffts und Pfarr-Kirchen dieselbige Stifft und Pfarr-Kirchen mit Schwanenhalsischem Theil, und sonst andern gemeinen Orten in der Herrschafft Vinstingen, vermöge der Augspurgischen Confession reformiret hätten, wie dieselbige reformation noch heutiges Tages zu Vinstingen und in den reformirten Dörffern observiret würde.

Dieweiln aber Ihre Fürstl. Gnaden des Willens, etliche mahl ihre Hofhaltung zu Vinstingen anzustellen, da sie nicht wohnen noch bleiben könten ohne das Exercitium der Catholischen, nemlich der alten Romanischen Religion, welche Sie Ihres Theils entschlossen daselbsten zu verrichten, und offentlich exerciren zu lassen, allermassen wie die Herren Rhein-Grafen ihre Religion auch hätten, daran Ihren Fürstl. Gnaden keine Hinderniß zugefügt werden solle.

Da hingegen wohlermelte Herren Rhein-Grafen vorbringen lassen, daß berührte Religion der Augspurgischen Confession gemäß, nicht allein durch Ihre Gnaden, sondern gemeiniglich mit Hülff und Zuthun; Weil Ihrer Fürstl. Gnaden Prædecessor Johann Philipp, Wild- und Rhein-Grafe ꝛc. aus Christlichem Eifer und wohlbedachtem Gemüth zu der Herrschafft Vinstingen, reformiret worden, der Hoffnung, sich samt Ihrer Gnaden Unterthanen darbey handzuhaben, wolle sich auch versehen Ihre Fürstliche Gnaden werden Ihro Gnaden, mit ihren Pfarr-Herrn, Schulmeistern und Unterthanen im geruhigen exercitio Ihrer Religion, Ceremonien, Kirchen-Gebräuchen, wie sie die gefunden, ungehindert bleiben lassen, wie dann Ihre Gnaden hochermeldtem Marggrafen keine andere dann die Religion der Augspurgischen Confession der Orten anzurichten, noch exerciren zu lassen, gestatten kunten. Und obwohl Hoch- und Wohlgedachter Herr Marggrafe und Rhein-Grafe ꝛc. zu beyden Theilen allerhand bewegliche Ursachen vorgewandt, dadurch jedes Theil seine Intention vermeinet zu erhalten; so haben Sie sich doch endlichen dieses Streits gütlichen verglichen, wie hernach folgt.

„ Nemlich demnach der Stifft und die Kir-
„ chen in der Herrschafft Vinstingen, des
„ Schwanenhalsischen Theils, und sonsten an
„ andern Orthen der Augspurgischen Confes-
„ sion gemäß, wie obgemeldt, reformirt, auch
„ mit Kirchen-Dienern und Schulmeistern
„ versehen, welche von dem Zehenden, Kir-
„ chen-Gütern und Gefällen gedachter Stifft
„ und Kirchen, sowohl in der Stadt als refor-
„ mirten Dörffern unterhalten werden, und aber Ihre Fürstl. Gnaden beneben dem wohlermeldten Rhein-Grafen in denen Schwanenhalsischen Theilen und den Orthen, da die reformirte Religion exerciret wird, das Jus Patronatus gemein haben; so haben nichts desto minder zu Erhaltung Freundschafft und Einigkeit, auch Verhütung aller Spänn, Ergernissen und Zwietracht, so hierausser entstehen möchten, Ihre Fürstl. Gnaden gutwillig davon abgestanden und eingewilliget, daß in gedachtem Stifft und Kirchen, die Reformirte Religion, der Augspurgischen Confession gemäß, und nach wohlgedachter Rhein-Grafen Wohlgefallen exerciret werde.

Wie dann Ihro Fürstl. Gnaden, so viel dieselbige und Ihr Ehegemahl belangen mag, Ihren Theil, welchen sie an den Corpus und gantzen Gebäu des Stiffts und Kirchen zu Vinstingen, sambt allen deroselben zu- und angehörigen Häusern, Renten, Gülten, Gefällen und Einkommen, in der gantzen Herrschafft Vinstingen gelegen, (ausserhalb des Marweyers, welchen Ihre Fürstl. Gnaden unterhanden,) wohlermeldten Rhein-Grafen erblich und ewiglich vor sich und Ihre Erben, frey übergeben und zugestellet, vorbehaltlich Ihrer Fürstl. Gnaden Antheil Juris Patronatus und der Gefälle zu Johannis Altar gehörig, welches Ihro Fürstl. Gnaden zu dero Kirchen oder Capellen, so sie erbauen möchten, zu gebrauchen willens. Sonsten sollen bey obangeregten Stifft und Pfarr-Kirchen alle Gefälle, Zehenden, Renthen und Gülten, welche darzu gehörent, und die Kirche jetzo geneußt, und wie Sie selbige jetz- und possidiret, den Rhein-Grafen erblich bleiben und zustehen, ohne Eintrag männliches, und dann weiter, so viel die reformirte Dörffer belangt, soll die Reformation auch also observiret, und derselben auch des Reichs Constitution zugegen nichts vorgenommen werden, noch durch Ihre Fürstl. Gnaden ꝛc. verhindert werden, sondern sollen alle Güter, Gefälle, Gülden, Zehenden und Einkommen zu obbemeldter Kirchen und Pfarren gehörig, wie vorgemeldet, den Rhein-Grafen, zu demselbigen erblich und ewiglich allein bleiben und zustehen; An dem allen Ihro Fürstl. Gnaden nichts hindern soll noch will, sondern haben bey Dero Fürstl. Treu und Glauben vor sich und Ihre Erben versprochen und zugesagt, allein nichts dagegen fürzunehmen, son-

sondern wohlermeldter Rhein-Grafen Pfarr-Herrn, Kirchen-Diener und Schulmeister, sampt deren geliebten Unterthanen der Augspurgischen Confession, bey Ihren Kirchen-Dienst und Religion, so viel möglich, schützen und schirmen zu helffen, hergegen haben dick wohlgedachte Rhein-Grafen vor sich und Ihren Erben, Ihren Fürstl. Gnaden und dero Erben zugestellt und übergeben Ihren Theil und Platz an dem Schloß zu Vinstingen, mit seinen Graben, das Rheingräfl. Theil genannt, darinn Ihro Fürstl. Gnaden und dero Nachkommen, ein Schloß und Capell oder Kirchen mögen bauen lassen, da sie das Exercitium der Röm. Catholischen Religion vor sich und Ihre Nachkommen der Stadt und Dörffer der Herrschafft Vinstingen, welche darzu kommen wollen, haben mögen, auch Ihro Fürstl. Gnaden Dhum-Herrn und Catholische Priester dahin zu setzen, welche gleichfalls alle Gefälle, Zehenden und Einkommen, welche auser der Herrschafft Vinstingen gelegen, und sie jetzo in Ihren Gebrauch und possession haben, zu dem obberührten Stifft gehörig, behalten sollen.

Derogleichen sollen Ihro Fürstl. Gnaden und dero Nachkommen, sich obgemelten Antheil Schloß und Grabens nach dero Gefallen brauchen, ohne Wiederrede noch Eintrag wohlermeldter Rhein-Grafen noch Ihrer Erben, dero Unterthanen Ihro Fürstl. Gnaden keinen Wiederstand, Ihrer Gnaden Religion gemäß zu leben, thun sollen. Inmassen Ihre Gnaden auch wieder Ihro Fürstl. Gnaden Unterthanen nicht fürnehmen, sondern sollen Ihro Fürstl. Gnaden und Gnaden respective einen und den andern des Friedens Gerechtigkeiten halben, im Schloß und andern Herrn-Häusern, da sie und ihre Diener ihre Residenz haben werden, nach altem Herkommen handhaben, auch soll das Schloß und andere Herrn-Häuser eine gleichmäßige Freyheit und Privilegia haben, und sich derselbigen in einer gleichmäßigen authorität gebrauchen; Und im Fall daß in den Dörffern bemeldter Herrschafft Ihrer Fürstl. Gnaden Unterthanen in gnugsamen Anzahl das Exercitium der Catholisch-Romanischen Religion begehren würden, so möge Sie und Ihre Nachkommen ihnen dieselbige gestatten, uff ihren Kosten Kirchen bauen, und mit Priestern uff ihren Kosten versehen lassen, ohne Eintrag wohlermeldter Rhein-Grafen und Ihrer Erben.

Dergleichen haben wohlgedachte Rhein-Grafen vor sich und Ihre Erben bey Ihren Treuen und Glauben versprochen, nichts darwieder vorzunehmen, sondern die Pfarr-Herrn, Priester und Schulmeister samt deren Unterthanen, gedachter Catholischen Religion, bey Ihren Kirchen-Gebräuchen, Ceremonien und Exercitio ihrer Religion zu handhaben, zu schützen und zu schirmen, es mögen auch hoch- und wohlbemelte Herrn respective auswendig der Stadt unterschiedliche Oerter und Plätze wählen oder kauffen, da sie ihre Kirchhöfe zu Begräbniß der Todten aufrichten mögen lassen, damit der Kirchhoff und Begräbniß aus der Stadt transferiret werde.

Dessen allen zu wahren Uhrkundts haben Fürstl. Gnaden und Gnaden diesen Vortrags-Brieff und Abschied drey gleichlautende, deren jedem Theil einer zugestellt, mit eigenen Händen unterschrieben, und deren aufgedruckten Secret-Siegeln verwahrt, fertigen lassen. Geschehen zu Ryville den 13. Januarii im Jahr, da man zehlet nach Christi Geburth 1584. stylo novo.

Charles Philippes de Croy.
Diana de Dopmartin.
Otto Wild- und Rhein-Grafe.
Friedrich Wild- und Rhein-Grafe.
(L.S.) (L.S.) (L.S.) (L.S.)

* * * * * * * * * * * * * * * * * * * *

SVPPLEMENT. VLTER.

Zu den Fürsten von Dietrichstein.

(I.)

Käysers Maximiliani I. Diploma vor Herrn Siegmund von Dietrichstein, worinn er ihn nicht allein in den Freyherrlichen Stand erhoben, sondern ihn auch mit andern Freyheiten begnadet, de Anno 1514.

WIr Maximilian von GOttes Gnaden erwehlter Röm. Kayser ꝛc. ꝛc. Bekennen offentlich mit diesen Brieff und thun kund allermänniglich; Wann die Hoch Römische Kayserl. M. und Würdigkeit, ie mildiglicher die ihre Gnad und Ehre unter die Unterthanen des H. Reichs ausgetheilet, ie mehr sie erleuchten Thron erhebet,

und die Liebe und Gehorsam der Ihren behaltet und mehret: Und wiewohl Wir aus solcher Kayserl. Würde, darzu Wir von Gnaden des Allmächtigen erwehlet, auch aus angebohrner Fürstl. Güte und Tugend allezeit geneigt seyn, aller und ieder Unser und des Heiligen Reichs und Unser Erblichen Fürstenthum, Unterthanen und Getreuen Ehr, Nutz und Bestes zu betrachten und fürzuwenden; So ist doch Unser Gemüth billig mehr begierig, denen Unsere Kayserl. Gnade mitzutheilen, und die mit mehrern Ehren zu erleuchten, die älter von Adelichen und frommen Geschlechten und Wesen herkommen seyn, und die sich gegen Uns und das Heil. Reich, auch Unser erblichen Fürstenthümer in gehorsamer und unverdrossener Dienstbarkeit für andern getreu und embsig beweisen und erzeigen. Das haben Wir wahrgenommen und betracht solch alt Adelich Herkommen, gut Wesen und Frömmigkeit des Geschlechts von Dietrichstein, darzu die getreuen willigen Dienste, so dasselbe Geschlecht unsern Vorforderen am Reich und Unserm Hauß Oesterreich, auch Uns bishero gethan hat, und fürnehmlich die Tugend, Geschicklichkeit und Redlichkeit des Edlen, Unsers und des Reichs getreuen, Siegmunden von Dietrichstein, Erbschencken in Kärndten, Unsers Raths und Silber-Cämmerers, damit er sich von Jugend auf in manchen Unsern Diensten, Heerzügen, Kriegsnöthen, und andern Unsern treffentlichen anliegenden Geschäfften, zu Abbruch Unserer Feinde, Eroberung ihrer Lande, auch Besetzung und Erhebung Unserer Gräntzen gegen Unsern Feinden, alles mit Darstrecken und Schaden seines Leibes und Gutes, fleißig, männlich, ritterlich und Uns zu angenehmen Wohlgefallen geübt, damit auch manchmal Uns, und des Heil. Reichs, auch Unser erblichen Fürstenthum, Ehr, Nutz und Wohlfahrt scheinbarlich gefördert, und Schaden und Verlust gewendet, samt vielen andern guten fruchtbaren Handlungen, dadurch er gnädigen Willen bey Uns gegen Unsern erblichen Fürstenthümern, Landen und Leuten, und herwieder derselben Lieb, Treu und Gehorsam gegen Uns bewegt hat, zu dergleichen getreuen redlichen Diensten sich auch gemelter von Dietrichstein noch hinfür willig, bereit und schuldig gegen Uns erkennet und erbeut. Und so dann keine Gutthat unbelohnet bleiben soll, darum zu Ergötzlichkeit der angezeigten seiner Tugend, Geschicklichkeit, gehorsamen, getreuen, redlichen und nützlichen Diensten, und ihn, auch seine Erben hinführo zu dergleichen zu reitzen: Haben Wir mit wohlbedachtem Muth, aus eigener Bewegnüß, und rechter Wissen, auch mit guten zeitigen Rath Unser und des Heil. Reichs Churfürsten, Graffen, Freyherren, Edlen und Getreuen, darzu Unserer innersten Hoff-Räthe, den vorgenandten Siegmund von Dietrichstein diese besondere Gnade gethan, sein Schloß Finckenstein mit samt dem Schloß Hollenburg, so Wir ihm aus Gnaden kauffweiß erblich und eigen zugestellet haben, wann er oder seine Erben dasselbe zu ihren Handen ledigen werden, mit allen derselben beyden Schlösser Herrlichkeiten und Zugehörungen, und nehmlichen auch mit ihren Bergwercken, so einige darinnen wären oder künfftig gefunden und erwickt würden, zu rechten freyen Herrschafften gemacht, und den bemelten von Dietrichstein, auch seine eheliche Leibes-Erben und derselben Erbens-Erben seines Nahmens, Stammens und Geschlechts für und für in Ewigkeit auf dieselben ihre Herrschafften, dazu auch auf das Schloß Thalberg, sofern ihm das nach Abgang ohne Leibes-Erben des Edlen Unsern lieben getreuen Georgen von Rotthal, Freyherrn daselbst zu Thalberg, zustehen würde, gefreyet, in den Stand, Ehr und Würden Unser und des Heil. Reichs Freyherren und Frauen geleicht und zugestellt, sie damit aller und ieglicher Ehren, Würden, Gnaden, Freyheiten, Rechten, alten Herkommen und Gerechtigkeiten, wie andere Unsere und des Heil. Reichs Freyherren und Frauen, empfänglichen, tauglich und theilhafftig gemacht; Thun ihm solche Gnad, machen die bemeldten Schlösser Finckenstein und Hollenburg zu rechten freyen Herrschafften, freyen auch ihn und seine eheliche Leibes-Erben und derselben Erbens-Erben auf dieselben ihre Herrschafften, darzu auch Thalberg, so fern ihm das anfallen würde, erheben und setzen sie in den Stand, Ehr und Würde, Unser und des Heil. Reichs rechtgebohrnen Freyherren und Frauen, gleichen und stellen sie auch zu derselben Schaar, Gesellschafft, und machen sie solcher Ehren, Würden, Gnaden, Freyheiten, Vortheil, Rechten, alten Herkommen und Gerechtigkeiten, empfänglich, tauglich und theilhafftig, alles von Röm. Kayserl. Macht Vollkommenheit wissentlich in Krafft dieses Brieffs: Meynen, setzen und wollen, daß nun hinführo in Ewigkeit die obbenanten Schlösser Finckenstein und Hollenburg, so dasselbe zu Handen der von Dietrichstein kommen würde, mit aller ihrer beyder Herrlichkeiten und Zugehörungen, und sonderlich mit den Bergwercken, Freyherrschafften seyn; Darauf, und auch auf Thalberg, so ihm das zustehen würde, der mehrgemelte Siegmund von Dietrichstein, und seine eheliche Leibes-Erben gefreyet, Unser und des Heil. Reichs Freyherren und Frauen seyn, sich Freyherren und Frauen zu Finckenstein, Hollenburg und Thalberg, oder welches sie daraus nach ihren Willen kiesen, nennen, schreiben, und von männiglich also genannt, geschrieben und in geistlichen und weltlichen Sachen mit ihren Ständen, auch hohen und niedrigen Beneficien und Lehen zu tragen, und in alle andere Weg dafür geacht und gehalten werden, und sich gemeiniglich aller und ieglicher Ehren, Würden, Gnaden, Freyheiten, Vortheilen und Gerechtigkeiten, wie andere Unsere und des Heil. Reichs rechtgebohrne Freyherren und Frauen, getrösten, gebrauchen, und geniessen sollen und mögen, von allermänniglich unverhindert, unbeleidigt und ungeirret, doch sich mit der Jurisdiction und Gehorsam obbemelter Herrschafften hey und mit Unsern Fürstenthum Kärndten halten, und davon nicht weigern; Wir haben auch, als Ertzhertzog zu Oesterreich, Herr und Landes-Fürst, dem benannten Siegmund von Dietrichstein, Freyherrn zu Finckenstein und Hollenburg, zu mehr Ergötzlichkeit seiner redlichen und Uns angenehmen und nützlichen Dienste diese besondere Gnade gethan, und ihnen den Pan und Acht über das Blut zu richten, in den Landgerichten bestimmter Herrschafften zugestellt und gegeben: Also daß obbemeldter Siegmund von Dietrichstein, Freyherr auf Finckenstein und Hollenburg, und nach ihme seine eheliche Leibes-Erben, und derselben Erbens-Erben allezeit der Aelteste Pan und Acht über das Blut zu richten haben, und die fürter allezeit ihren Landrichtern zu gleichen gerechten Gericht leihen sollen und mögen. Und gebiethen darauf allen und jeden Churfürsten, Fürsten, (ad longum ins Reich.) Gemünd den 8. Julii 1514.

* *

SVPPLEMENT. VLTER.

Zu dem Fürst- und Gräflichen Hause Nassau.

(I.)

Erb-Vereinigung Graf Wilhelm Ludwigs, Graf Johannsen, Graf Georgen, Graf Ernst Casimirs, und Graf Johann Ludwigs, allerseits Gebrüderen zu Nassau Catzenelnbogen, de Anno 1607.

Wir Wilhelm Ludwig, Wir Johann, Wir Georg, und Wir Ernst Casimir, alle vier Gebrüder, Grafen zu Nassau, Catzenelnbogen, Vianden und Dietz, Herren zu Beilstein, vor Uns selbsten, und dann Wir Herrman Adolph undt Johann Albert beyde Gevettern, Graffen zu Solms, Graffen zu Müntzenberg, Wildenfels und Sonnenwald, Item Wir Georg, Graff zu Sayn und Wittgenstein, Herr zu Homburg, als verordnete Vormünder Unsers Minderjährigen Vettern, Graff Johann Ludwigs zu Nassau Catzenelnbogen ꝛc. Thun kundt und bekennen hiermit offentlich vor Uns und nechstgedachten Unsern Pfleg-Sohn, auch unser und unsers jtztgemeldtes unsers Pfleg-Sohns Erben und Nachkommende, daß bey jtziger Erbtheilung, die Wir in Krafft weylandt des Wohlgebohrnen Herrn Johansen Graffens zu Nassau Catzenelnbogen, Vianden und Dietz, Herrn zu Beilstein ꝛc. des Eltern, unsers freundlichen lieben Herrn Vatters und respective Vetteren, Bruders und Schwagers seeligen hinderlassenen Testaments mit einander gemacht, und darüber einen besonderen Theylungs-Brieff, welcher sich anfahet, Wir Wilhelm Ludwig, undt sich endet, So geschehen ist zu Dillenburg Dienstags den 2ten T. Mart. im Jahr nach Christi unsers lieben Herrn und Seligmachers Geburth, Sechzehenhundert und Sieben ꝛc. aufgerichtet haben, Wir Unß ferners zusammen gethan, und mit etlicher Unserer zu Ende benanter Mannen, Rath und Gutachten, zu Erhaltung Unserer und Unseres Pfleg-Sohns Stamms und Nahmens, wie auch des gantzen Hauses Nassau Catzenelnbogen ꝛc. Aufnehmens vndt Aufkommens und damit diejenige Landt vndt Leuth, die ein jeder anjetzo ererbet, zukünfftig noch ererben, oder durch GOttes Gnadt undt Segen in andere Wege erlangen vndt erwerben mögte, bey dem Stamm unversehrt gelassen werden mögen, Unß einer beständigen, unwiederrufflichen Erbverein mit einander verglichen, vndt mit wolbedachtem Gemüth, und zuvor zeitig gehabtem Rath, beliebt und angenommen haben, thun auch ein solches hiermit und in Krafft dieses, wie dasselbige in allen so Geist- so Weltlichen Rechten

ten am allerbeständigsten beschehen soll, kann oder mag, dergestalt vndt also; Wirdt sich nach dem unwandelbahren Willen GOttes des Allmächtigen zutragen, daß Einer unter obgedachten fünff Brüderen, Graffen zu Nassau Catzenelnbogen ꝛc. ohne eheliche mannliche Leibs-Erben versterben, oder aber, da Er deren gleich hinterlassen würde, doch dieselbige ohne Eheliche Mannliche Leibes-Erben, vndt also des einen oder anderen gemeldter fünff Gebrüderen Linea ohne Ehelichen Mannsstamm mit Todt abgehen würde, so ist nach Anleitung der Testamentl. Verordnung, welche vorwohlgedachter Unser freundlicher lieber Herr Vatter, auch respective Bruder, Vetter und Schwager, Johann Graff zu Nassau Catzenelnbogen, Viianden vnd Dietz, Herr zu Beilstein ꝛc. Christseeliger Gedächtnüß in Anno 1597. den 7ten Febr. rechtmäßiglich aufgerichtet, vndt biß in Sr. Lbd. Todt ohngeendert hinderlassen hat, vor Unß, Unseren Pfleg-Sohn, auch Unsere vndt Unseres Pfleg-Sohns, Graff Johann Ludwigs zu Nassau Catzenelnbogen ꝛc. vorgenandt Erben, Erbnehmen vndt Nachkommende, unter Unß getheidingt, abgeredt, verglichen vndt geschlossen worden, wie folget:

1. Als nemblich würden Wir Wilhelm Ludwig Graffe zu Nassau Catzenelnbogen ꝛc. vor den anderen Unsern obermeldten vier Gebrüdern, benantlich Johann, Georgen, Ernst Casimirn und Hanß Ludwigen Graffen zu Nassau Catzenelnbogen, oder deren hinderlassenen ehelichen Mannsstamm, ohne eheliche männliche Erben versterben, oder da Wir derselben gleich verliessen, doch dieselbige ohne Hinderlassung ehelichen Mannsstamm mit Todt abgiengen, undt also Unser Linea vor Ihrer Unser vier Gebrüder Lineen ohne ehelichen Mannsstamm gäntzlichen expiriren undt aufhören, so sollen die Lande undt Leuthe, welche Uns in Unser Brüderlichen Erbtheilung zukommen seindt, auf Unsern Bruder Graff Johannen zu Nassau ꝛc. als den eltisten Bruder nach Uns, oder aber da Se. Lbd. alsdann nit mehr am Leben seyn würden, uf Sr. Lbd. hinderlassenen Ehelichen Mannsstamm verfallen; dieselbige aber, oder Dero Ehelicher Mannsstamm, da Sie oder dieselbig Uns oder Unsern Mannsstamm erben wolte undt würde, dargegen schuldig seyn, die Landt und Leuth, die berürter Sr. Lbd. in itziger Unser Brüder-Theilung, vermög obangeregten Theilungs-Brieffs, zukommen seyndt, Unserem Bruder Graff Georgen zu Nassau, als dem Aeltisten nach Sein Graff Johanns Lbd. oder aber Graff Georgens Lbd. ehelichen Mannsstamm abzutretten undt einzuräumen, undt itztgedachter Unser Bruder Graff Georg, oder da Se. Lbd. nit mehr im Leben seyn würden, alsdann derselben Ehelicher Mannsstamm ebenmäßig schuldig seyn, gegen Annehmung negstgemeldten Theils Ihr in jetzt angeregter Unser brüderlicher Theilung überkommene Landt und Leuth (ausserhalb des Grunds Burbachs, wie auch der Geyerischen vier Dörffer, als nemblich Ober- und Nieder-Dresselldorff, Lützeln undt Holzhausen, welche alsdann wiederum zum Schloß und Ambt Dillenberg fallen sollen,) Unserm Bruder Graff Ernst Casimirn zu Nassau ꝛc. als den Eltisten nach ihm, oder aber Sr. Graff Ernsten Lbd. ehelichen Manns-Erben hinwieder abzutretten und einzuräumen, undt folgends derselbige Unser Bruder Graff Ernst, oder Sr. Lbd. Ehel. Mannsstamm gleichergestalt schuldig seyn, gegen Annehmung obgedacht Unsers Bruders Graff Georgens Theil seine in mehr angeregter Unser Brüderlichen Theilung überkommene Landt und Leuthe, Unserem jüngsten Bruder Graff Johann Ludwig zu Nassau ꝛc. oder aber, da dessen Lbd. nit mehr im Leben seyn würden, dero hinderlassenen Ehel. Mannsstamm abzutretten, und derselbige oder sein Ehelicher Mannsstamm gegen Annehmung solchen Theils alsdann schuldig seyn, seine in der Theilung überkommene Landt und Leuth mit negstgedachtem Unsern Bruder Graff Ernst Casimirn, oder Sr. Lbd. hinderlassenen ehelichen Mannsstamm zu gleichen Theilen zu theilen, undt dargegen des Zuschusses halben deren Renthen und Gefällen, so Ihnen nach Ausweisung der Vätterlichen disposition und darauf erfolgter vorgemeldter Vergleichung und Theilung Jährlichs gehandreicht worden, sich gegen Unsere Aelteste Gebrüder oder deren Ehelichen Mannstamm also zu erzeigen und zu vergleichen, wie dießfalls negst angeregte disposition ein solches in §. Nachdem auch zum fünfften ꝛc. Weil dann auf diese Weiß unserer jüngsten Söhnen Erbtheil eins oder mehr also erledigt und vacirendt werden, ꝛc. klahr und hell gnugsam versehen hat, Allermassen dann Wir die obgemeldte vier Gebrüder vor Uns selbsten, und an stat vorgenandts Graff Johann Ludwigs, als des fünfften Bruders, Wir die verordnete Vormünder Uns dessen also mit einander, wie obgedacht, verglichen und negsterzehlte gradus Successionis mit guthem Wissen und Willen beliebt undt angenommen haben, doch alles mit diesem ausdrücklichen Beding, und Vorbehalt, daß nach Inhalt vorwohlgedachten Unsers geliebten Herrn Vatters, auch respective Bruders, Vettern und

und Schwagers seligen Testament einem jeden Bruder, oder dessen Männlichen ehelichen Erben frey stehen möge, seine in der brüderlichen Theilung überkommene Land und Leuth in angedeuten begebenden Successions-Fällen entweder zu behalten, und der negsten Linien nach ihme, die Succession oder Fortrückung, wie obangeregt, zu gönnen, oder aber, da einer oberzehlter massen zu succediren, vnd der ein in des andern Theil gradatim zu treten gemeint, daß alsdann derjenige, welcher in des succedirenden Theil, und also forthan ein jeder in des andern Theyl gradatim fortrücken würd, gehalten seyn soll, denselbigen ihren zum Haubtsitz angewendten Baukosten nach billiger der Freund Erkäntnus, doch daß derselbige über 6000. Gülden, ohneracht ein viel mehrers verbaut seyn mögte, nicht angeschlagen werde, wie auch den Werth der erkaufften Güther, da derenthalben alsdann etwas beweißlich zu finden were, zu refundiren und zu erstatten, gestalt Wir dann zu dem Ende den Pass aus angeregtem Testament, welcher in §. nachdehm auch zum fünfften ꝛc. zu befinden, und anfahet: Würde sichs auch vor oder nach welcher Theylung ꝛc. und endet sich: Wie dann unsere Söhne entweder unter sich selbsten oder durch andere hierzu sämbtliche erkohrne Scheids-Freunde, oder durch die Landsassen vnd Diener sich brüderlich vndt ohne Hader vndt Zanck disfalls entscheiden vndt vergleichen zu lassen, wissen werden ꝛc. so wohl zu diesen als folgenden abgeredeten Fällen, anhero von Wortten zu Wortten wollen erhohlt, beliebt und bekräfftiget, und zu Verhütung künfftigen Mißverstands die gradus successionis vorangedeuter massen hiermit erkläret, erleutert und extendiret haben.

2. Da aber Wir Graff Wilhelm Ludwig oder Unsere eheliche mannliche Erben über obgemeldtes unser zugewiesenes Erbtheil, andere mehr Landt und Leuthe erwerben, oder auch anders woher ausser diesem Unseren Stamm ererben und hinderlassen würden, so sollen dieselbige, die legen auch wo sie wolten, nach Abgang Unserer Linie auf die andere vier Linien verfallen, und zu gleichen Theilen vertheilt werden, es sey dann daß Wir dieselbige einem unter obgedachten Unsern Gebrüdern oder deren ehelichen männlichen Erben in einem rechtmeßigen Testament, welches zu thun Wir Uns hiermit vorbehalten, gegeben hetten.

3. Also und gleicher Gestalt würden Wir Graff Johann zu Nassau ohne eheliche mannliche Erben versterben, oder da wir derselben gleich verliessen, doch auch dieselbige ohne eheliche mannliche Erben abgehen, und also Unsere Linea vor Ihrer unserer vier Gebrüder Linien ohne ehelichen Mannsstamm gantz erleschen; so sollen unsere in der Theilung überkommene Land und Leuthe vorangedeuter massen auf die nechste Lineam nach Unß, als nemblich auf unsern Bruder Graff Georgen zu Nassau ꝛc. oder dessen hinderlassenen ehelichen Mannsstamm verfallen, und folgends der Succession oder Fortrückung und darbey verglichenen Vorbehalts halben, ebener massen, wie in vorgehendem paragrapho gemeldet ist, unter denen andern Lineen gehalten werden.

4. Da Wir aber durch GOttes Gnad und Segen etwan mehr andere Landt und Leuth, sie legen auch wo sie wollen, erwerben, oder auch anderstwoher ausser diesem unseren Stamm ererben und hinderlassen würden, so sollen dieselbige unter unserer vier Gebrüder Lineas zu gleichen Theilen getheilt werden, es seye dann, daß wir dieselbige einem unter obgedachten Unsern Gebrüdern, oder deren eyelichen mannlichen Erben zu einem rechtmäßigen Testament, welches Wir zu thun Uns hiermit vorbehalten, gegeben hätten.

5. Würde sichs dann fürs Dritte auch nach dem Willen GOttes zutragen, daß Wir Graff Georg zu Nassau ꝛc. oder Unsere Linea ohne eheliche männliche Erben gantz mit Todt abgiengen, ist gleichfalls mit allerseits guttem Wissen, Willen und Belieben abgeredt und geschlossen worden, daß uf ein solchen begebenden Fall, unserem Bruder Graff Wilhelm oder Sr. Lbd. ehelichem Mannsstamm der Grund Burbach sambt obspecificirten vier Heyerischen Dörffern, aber unserem Bruder Graff Ernst Casimirn oder Sr. Lbd. ehelichen Mannsstamm die Herrschafft Grillstein sambt den dreyen Theilen des Ambts Löhnberg anheimb fallen, derselbige aber oder dessen ehelicher Mannsstamm hinwiederumb schuldig seyn soll, gegen Annehmung solchen Theils seine überkommene Landt vnd Leuth Unserem Bruder Graff Hanns Ludwigen zu Nassau ꝛc. oder da dessen Lbd. nicht mehr im Leben seyn werden, dero hinderlassenen ehelichen Mannsstamm abzutreten, und derselbig oder sein ehelicher Mannsstamm alsdann schuldig seyn, seine in der Theylung überkommene Land und Leuth mit nechstged. Unsern Bruder Graff Ernst Casimirn oder Sr. Lbd. hinderlassenen ehelichen Mannsstamm zu gleichen Theilen zu theilen, und des Zuschuß halben, deren Renthen und Gefällen, so ihnen nach Ausweisung der vätterlichen disposition und darauf erfolgter vorgemeldter Vergleichung und Theylung jährlichs gehandreicht

reicht worden/ sich ebenermassen wie in §. Würden wir Graff Wilhelm Ludwig ꝛc. verordnet ist/ gegen unsere älteste Brüder oder deren ehelichen Mannsstamm zu erzeigen.

6. Da wir aber über obgedachte Landt und Leuth durch GOttes Seegen/ etwan andere mehr erwerben/ oder auch anders woher ausser diesem unserem Stamm ererben vndt hinderlassen würden; So soll es damit/ wie in negst vorgehenden §. §. verglichen ist/ gehalten werden/ es seye dann/ daß Wir dieselbige einem unter obgemeldten Unsern Gebrüdern/ oder deren ehelichen männlichen Erben in einem rechtmäßigen Testament/ welches Wir zu thun/ uns hiermit vorbehalten/ gegeben hetten.

7. Da sichs auch vors Vierte zutrüge/ daß Wir Ernst Casimir bey Lebzeitten obgedachter unser sämbtlicher Gebrüder oder deren ehelichen Mannsstamm ohne eheliche männliche Erben/ oder da Wir deren gleich verliessen/ dieselbe doch nach Uns auch mit Todt abgehen würden/ solchen Falls ist abgeredt und geschlossen worden/ daß diejenige Land und Leuth/ welche Wir von Unserem geliebten Herrn Vatter seel. ererbet/ unserem Bruder Hans Ludwig/ oder dessen ehel. Männlichen Erben anheimb fallen/ und dessen Lbd. oder dero eheliche Männliche Erben gegen Annehmung solchen Theils dargegen schuldig seyn sollen/ seine in offtangezogener Theylung überkommene Land und Leuth mit unserem Bruder Graff Georg zu Nassau ꝛc. als welcher nit mehr Land noch Leuth/ als auch Wir die Jüngere in der Theilung überkommen/ oder mit Sr. Lbd. eheliche Männliche Erben in zwey gleiche Theil zu theilen/ und soll wegen des Zuschuß deren Renthen/ so ietztgedachten Unsern Gebrüdern Jährlichs von den Aeltisten gehandreicht worden/ alsdann ebener Gestalt/ wie auch in vorhergehenden §. §. §. verglichen ist/ gehalten werden.

8. Da Wir aber über obgedachte Land und Leuth etwan durch GOttes Seegen andere mehr erwerben/ oder auch anders woher ausser diesen Unserem Stamm ererben undt hinderlassen würden/ dieselbige/ sie liegen auch wo sie wollen/ sollen unter obgedachte Unser Gebrüder vier lineas zu gleichen Theilen getheilet werden/ es seye dann/ daß Wir dieselbige einem unter obgedachten Unsern Gebrüdern oder deren ehelichen Männlichen Erben in einem rechtmäßigen Testament/ welches Wir zu thun/ Uns hiermit vorbehalten/ gegeben hetten.

9. Also und gleichergestalt/ da sichs vors fünffte zutrüge/ daß Graff Hanns Ludwig Graff zu Nassau ꝛc. bey Lebzeitten Sr. Lbd. vier Gebrüder oder deren ehelichen Mannsstamm ohne Hinderlassung ehelicher Männlicher Erben versterben/ oder aber/ da er deren gleich verließ/ dieselbige auch ohne ehelichen Mannsstamm abgehen würden/ ist abgered/ geschlossen/ und gethedigt worden/ daß dessen hinderlassene Land und Leuth von Graff Georg und Ernst Casimirn zu Nassau ꝛc. oder Ihren beyderseits ehelichen Männlichen Erben sollen ererbt/ undt zu gleichen Theilen in die Stämm getheilet/ und mit dem Zuschuß der Renthen/ so ihnen Jährlichs von denen Aeltisten gethan ist worden/ ebenergestalt/ wie in vorgehenden §. §. §. §. verglichen ist/ gehalten werden.

10. Da er aber durch GOttes Gnad und Seegen etwan andere mehr Landt und Leuth erwerben/ oder anderstwoher/ ausser dieser familie ererben undt hinderlassen würde; So sollen dieselbige/ die legen auch wo sie wollen/ nach Abgang seiner Linie zu gleichen Theilen auf die andere vier Linien verfellet werden/ es seye dann/ daß er dieselbige einem unter seinen Gebrüdern oder deren ehelichen Männlichen Erben in einem rechtmäßigen Testament/ welches Ihm zu thun hiermit vorbehalten wird/ gegeben hätte.

11. Würde sichs dann überdiß begeben/ daß nach Abgang einer obgemeldten fünff Lineen auch aus den übrigen vier Lineen noch eine oder zwo mit Tod abgiengen/ undt also drey oder zwo noch übrig wären/ ist abgered undt verglichen worden/ daß/ wofern die Linea/ welche also aufhören wird/ keine andere lineam unter sich haben wird/ alsdann derselbigen abgestorbenen Lineen vacirende portion in die übrigen Lineen zu gleichen Theilen/ es seye dann/ daß darum/ damit dieselbe Land und Leuth nicht mögen zerrissen werden/ man sich alsdann mit allerseits gutem Wissen/ Willen und Belieben eines anderen vergleichen würde/ soll getheilet/ oder aber/ da sie ein oder mehr Lineen unter sich haben wird/ die oberzehlte gradus Successionis oder Fortrückung gehalten/ und alsdann das Theil/ welches also hierdurch vacirend wird/ gleichergestalt in die übrige Lineen zu gleichen Theilen soll vertheilet/ oder da nur eine übrig wäre/ derselben alles gelassen werden.

12. Trüge sichs aber zu/ daß in allvorgesetzten Fällen/ die nach der abgestorbenen volgende Lineen gradatim nicht fortrücken/ sondern eine jede bey Ihrem einmahl zugewiesenen Erbtheil/ welches doch nicht leichtlich/ es seye dann daß übermäßige Schulden oder andere hochbewegliche Ursachen vorhanden/ zu vermuthen/ verbleiben wolle/ dessen sie sich dann gegen

gegen einander innerhalb eines Viertheil oder halben Jahrs zu erklären schuldig seyn sollen/ so fern dann die abgestorbene linea eine aus den zwo Aeltisten/ als nemblich unsers Graff Wilhelm Ludwigs/ oder Unsers Graff Johanns linea seyn würde/ so sollen die übrige Lineen/ unter welche sonsten die vacirende portion gleich zu theilen/ mit einander bedencken/ wie es mit ermeldter portion alsdann nach beschaffenen Dingen zum verträglichsten unter Ihnen zu halten/ damit dieselbige nicht unnützlich möge zerschlissen/ sondern bey einer Lini auf billige Vergleichung gelassen werden; Würde aber die abgestorbene Lini eine aus den dreyen andern/ als nemblich Unsers Graff Georgens/ oder Unsers Graff Ernst Casimirs/ oder Unsers Pflegsohns Graff Hanns Ludwigs Linea seyn/ so soll dasselbige Erbtheil/ welches einem jeden unter Uns in der brüderlichen Erbtheilung zukommen ist/ vndt solches Falls vacirend wird/ unter die aus jetztgemeldten 3. Lineen/ zwo übrige Lineen getheylet/ aber der anderen hinderlassenen Land vndt Leuth/ wie auch dessen von den beyden eltisten Lineen biß dahin gethanen Zuschuß halben allerdings gehalten werden/ wie oben in §. §. §. Würde sich dann vors Dritte auch ꝛc. Item/ da sich auch vors Vierte zutrüg ꝛc. Item/ also und gleicher Gestalt/ da sichs auch vors Fünffte zutrüg ꝛc. verglichen ist/ gehalten werden.

13. Wäre es aber Sach/ daß nach Abgang einer unter obgemeldten fünff Lineen/ auch aus den übrigen vier noch eine oder zwo abgingen/ undt also drey oder zwo übrig weren/ sofern dann die abgestorbene andere mehr Lineen unter sich hette/ und dieselbige nicht fortrücken wolten/ so soll es der vacirenden portion halben/ wie in vorgehenden §. 12. vs. So fern dann ꝛc. Item vs. Würde aber ꝛc. gehalten werden.

14. Trüge sichs dann ferners zu/ daß etwan eine Linea fortrückte/ und also eine portion durch solche Fortrückung erlediget würde/ so ist solcher portion halben/ die dieses Falls vacirend würde/ abgeredt und verglichen worden/ wie folgt; Alß nemblich/ würde zum Exempel Unsers Graf Wilhelm Ludwigs Lini abgehen/ und Unser Bruder Graff Johann oder dessen Lini an unsere statt rücken/ Unser Bruder Graff Georg aber oder dessen Lini nicht fortrücken/ sondern etwa Unser Bruder Graff Ernst oder dessen Lini an Unsers Bruders Graff Johanns oder dessen Lini statt rücken/ und fürters Unser Bruder Graff Hanns Ludwig oder dessen Lini an Unsers Bruders Graff Ernsten oder dessen Lini statt nicht fortrücken/ so soll desselben hierdurch vacirend Theyl unter Unsere Brüder/ Graff Georgen und Graff Hanns Ludwigen zu gleichen Theilen vertheilt werden/ wie auch da Unser Bruder Graff Hanns Ludwig solchenfalls fortrücken würde/ alßdann seine vacirende portion abermahls zwischen Ihm und Unserm Bruder Graff Georgen oder Ihrer beyder Lineen zugleich vertheilet/ und wegen der zugeschossenen Renthen gleichfalls/ wie in vorhergehenden §. §. §. verglichen ist/ gehalten werden.

Ebenmäßiger Gestalt/ da etwan Unser Bruder Graff Johann oder dessen Lini uff den begebenden Fall an unsere statt nicht wolte fortrücken/ sondern Unser Bruder Graff Georg oder dessen Lini zu unserem überkommenen Erbtheil tretten/ folgends aber Unser Bruder Graff Ernst in sein Unsers Bruders Graff Georgen Lbd. Erbtheil nicht würde fortrücken/ sondern sein überkommenes Erbtheil behalten wollen/ ist abgeredt/ daß sofern Unser Bruder Graff Hanns Ludwig auch nicht würde fortrücken wollen/ alßdann Unsers Bruders Graff Georgens oder dessen Lini vacirende portion unter die zwen jüngste Gebrüder/ alß nemblich Unsern Brudern Graff Ernsten und Graff Hanns Ludwigen/ oder beyder Ihrer Lbd. eheliche mannliche Erben zu gleichen Theylen soll vertheilet/ vnd wegen des gethanen Zuschuß der Renthen ebener massen/ wie vorstehet/ gehalten werden/ also/ da weder Unser Bruder Graff Johann/ noch Unser Bruder Graff Georg/ oder beyder Ihrer Lbd. Lineen an unsere statt würden rücken/ sondern vielliever Ihr bekommene Erbtheil behalten wollen/ ist abgeredt/ so fern Unser Bruder Graff Ernst oder dessen Lini an unsere statt rücken würde/ daß alßdann dessen Antheil/ da Unser Bruder Graff Hanns Ludwig oder dessen Lini nit darein würde rücken wollen/ zwischen Ihm oder seiner Unsers Bruders Graff Johann Ludwigs Lini, und dann zwischen Unserm Bruder Graff Georgen oder dessen Lini zu gleichen Theylen soll vertheylet/ und des Zuschuß der Renthen halben/ wieder wie vorstehet/ gehalten werden.

Würde aber unser Bruder Graff Hanns Ludwig oder dessen Lini an Unsers Bruders Graff Ernst Casimirs oder dessen Lini Stell tretten/ so soll unsers Bruders Graff Johann Ludwigs ererbtes Antheil/ ebener Gestalt/ wie negst vorstehet/ getheilet werden/ im Fall dann auch keiner unter Unsern negst berührten Gebrüdern oder deren Lineen an Unsere statt rücken/ sondern etwa unser jüngster Bruder Graff Johann Ludwig oder dessen Lini dasselbige thun/ vnd also dieselbe portion hierdurch

durch vaciren würde, so soll Sr. Lbd. überkommenes Erbtheil ebenmäßig, wie vorstehet, unter Unsers Bruders Graff Georgen undt Graff Ernst Casimirs Lineen zu gleichen Theilen getheilet, undt offt angeregten Zuschuß der Renthen halben, wie offt vorstehet, gehalten werden, undt soll dis alles, so lang vier Lineen in esse verbleiben, also forthan auch auff den Fall eins oder anders Unser Gebrüder Lineen Abgangs gleichmäßig gehalten werden.

Trüge sichs aber zu, daß nach Abgang einer unter obgemelten fünff Lineen, auch aus den übrigen vier noch eine oder zwo mit Tod abgiengen, undt also drey oder zwo noch übrig weren, so soll allezeit, wann die abgestorbene Lini keine unter sich hatt, undt derselbe eine oder mehr fortrückte, die folgende aber nicht, alßdann der fortgerückten vacirende portion unter die übrige Lineen zu gleichen Theylen getheylet werden, es were dann Sach, daß darumb, damit die abgefallene Landt undt Leuth nicht zerrissen werden mögten, man sich alßdann mit allerseits gutem Wissen, Willen undt Belieben eines andern vergleichen würde.

Vnd damit man hiernegsten in obbegebenden Fällen der erzehlten Succession und Fortrückung wissen möge, wie es der Schulden halben, die einem jeden insonderheit anitzo bey Unser Brüderlichen Erbtheilung zu seiner portion zugewiesen worden, zu halten, so ist dieses punctens halben verglichen und beschlossen worden, wie folgt, als nemblich, würde sichs zutragen, daß von obgedachten fünff Lineen eine oder andere ohne ehel. Mannsstamm mit Tod abgieng, sofern dann die abgangene Lini die in Unser Brüderlichen Erbtheilung zugewiesene Erbschulden, desgleichen auch andere darneben gemachte Schulden gentzlich bezahlt haben würde, so soll die erbende Lini, da sie ihre Erb- und andere Schulden noch nicht abgetilget hette, schuldig seyn, dieselbige selbsten zu tragen, und zu bezahlen, und deswegen die an ihren Platz rückende Lini gnugsamb versichern, in Ansehung eine jede Lini so wohl ihr Antheil an den Erbschulden als auch Landen undt Leuthen bekommen, undt dahero schuldig ist, ihr in der Theilung überkommenes Erbtheil von den Schulden selbst zu erledigen.

Hette aber die abgangene Lini an ihren zugewiesenen Erbschulden nicht allein noch gar nichts bezahlet, sondern auch andere mehr darüber gemacht und hinderlassen, so soll die negste nach der abgangenen Lini alle die andere übrige Lineen zusammen beschreiben, undt mit denselbigen, wie auch etlichen Gefreunden, deren sie sich alsdann zu vergleichen, mit einander bedencken, wie es mit Bezahlung sowohl all deren Schulden, welche die abgangene Lini hinderlassen, als auch welche die erbende und andere fortrückende Lineen aus ihrem Erbtheil überkommen, undt noch nicht abgetilget hetten, zu halten, damit disfalls keine Lini vor der andern möge beschweret, sondern nach gestalten Sachen die Billigkeit so viel möglich getroffen werde, also, da die abgestorbene Lini an ihren Erb- und andern Schulden etwas bezahlet, das übrige unbezahlet hinderlassen hetten, die erbende und fortrückende Linea aber ebenmäßig etwas bezahlet, undt das übrige ohnbezahlet hinderlassen hetten, so soll es mit Beschreibung der übrigen Lineen undt Berathschlagung der Sachen, gleichergestalt, wie in negstvorgehendem §. verglichen ist, gehalten werden.

Was aber diejenige Schulden belanget, welche eine jede noch wehrende Lini über die in der Erbtheilung ihr zugewiesene Schulden noch weiters gemacht hette, dieselbe soll ein jede vor sich selbst zu bezahlen schuldig seyn.

16. Und damit diese vorerzehlte undt abgeredete Fäll alsobald zu etwas Würcklichkeit gebracht werden mögen, so soll die Erbhuldigung, so uns mehrgedachten Gebrüdern und besagtem unsern Pflegsohn in denen einem jedwedern zugetheilten Land und Herrschafften, den negsten einzunehmen vonnöthen, nicht allein in Nahmen dessen an jedem Ort specifice getheilten und bewiesenen Erbherrns selbsten, sondern auch in all Unser Gebrüder Nahmen auf obangeregte Fäll, undt jederzeit, so offt die Huldigung einzunehmen sich gebühren wird, dieselbige von aller regierender Herrn und sämbtlichen Lineen Agnaten wegen eingenommen, undt die Stamms-Verwanthe, so fern sie binnen Landts und zu erlangen seindt, zeitlich darzu beschrieben werden.

Were es aber Sach, daß der ein oder ander Herr weiter Abwesenheit halben nicht könte advertirt werden, oder da ein solches gleich beschehen, doch derselbe umb die disfalls angesetzte Zeit selbsten nicht erscheinen, auch niemanden dahin abschicken würde, so soll nichtsdestoweniger mit Einnehmung der Huldigung fortgefahren, undt deswegen weniger nicht, als wann er selbsten zugegen were, die Gebühr auch seinetwegen in Acht genommen, undt nichts versäumet werden, doch ist hierbey außtrücklich abgeredt undt verglichen, daß kein Herr zu Einnehmung der Huldigung soll gelassen, noch auch der Sachen beyzuwohnen beschrieben werden, er habe dann zuförderst einen leiblichen Aydt zu GOtt dem Allmächtigen geschworen, dieser Unser Ordnung undt Erbverein in allen undt jeden ihren puncten getreulich zu geleben, undt zu ewigen Tagen nichts darwider zu thun noch gethan zu werden zu verschaffen, sondern sich also zu erzeigen, wie ein Stamms-Verwanther gegen den andern sowohl wegen natürlicher Pflicht, als auch sonsten in Krafft dieser Unser Erbverein zu thun verpflicht und verbunden ist.

Trüge sichs auch über alle Zuversicht zu, daß Unsere von GOtt dem Allmächtigen gegebene Unterthanen Uns oder Unsern ehelichen Männlichen Erben, wider alle natürliche schuldige Pflicht und Gebühr zu huldigen sich verweigern würden, so sollen und wollen Wir und Unsere eheliche Männliche Erben uf eingenommenen gnugsahmen Bericht und gefundene Beschaffenheit, daß ihnen den Unterthanen wider die Billigkeit nichts zugemuthet, einander uf ein solchen Fall die hülffliche Handt biethen, und die Ungehorsahme durch behörliche Mittel zur Gebühr anweisen helffen.

17. Undt damit dieses undt alles anders, so vor undt nach stehet, auch von Unseren Nachkommenden um so viel richtiger möge gehalten werden; So ist ferners abgeredt, da einer oder mehr Unserer oder Unseres Pflegsohns eheliche Männliche Erben das achtzehende Jahr wird erlangt haben, daß derselbe von dem eltisten Herrn, oder, da dieser nicht beyhanden oder füglich zu erlangen, von den andern Stamms-Verwanthen alsobald soll ersucht undt ermahnet werden, in Gegenwart seines Herrn Vatters oder seiner Vormünder (welche jederzeit in begebenden Fällen aus denen Agnaten (es sey dann daß einer jemand anders zu Vormündere verordnet hette) in Krafft dieser Erbverein genommen, und am Kayserlichen Cammer-Gericht bestättiget werden sollen) wie auch etliche Mannen oder Räthen, einen leiblichen Eyd zu schweren, dieser Unser Erbverein in allen undt jeden ihren puncten, wie vorgemeldt, getreulich zu geleben, undt zu ewigen Tagen nichts darwider zu thun, noch gethan zu werden verschaffen, sondern dasjenige zu leisten, dahin ihn diese Unsere Erbverein in allen ihren puncten undt Clausuln weiset und verpflichtet, und sollen hierauf alsobaldt verschiedene gleichlautende schrifftliche Uhrkunden verferttiget, und einer jeden Lineen unter des Schwerenden, wie auch seines Herrn Vatters oder Vormünder samt deren darbey gewesenen Mannen oder Räthen Händen und Siegeln zugeschickt, und zu künfftigem Beweiß zugestellet werden, ehe und bevor aber der eine oder ander dieses alles wird geleist haben, so soll er, wie vorgemeldt, dieser Unser Erbverein nicht zu genissen haben, sondern so lang bis er sich disfalls gnugsamlich legitimirt, von aller succession sowohl seines Herrn Vatters, als auch der Agnaten in begebenden Fällen abgewiesen werden, were es aber Sache, daß diejenige, welchen die Succession gebührete, noch allesambt minderjährig, und ihres Alters halben den Aydt nicht geleistet hetten, denselben auch angezogener Ursachen halben nicht leisten könten, auf solchen Fall ist abgeredt, daß derselben verordnete Vormünder zu Einnehmung der Huldigung und Administration der verlassen Landt undt Leuten nicht sollen gelassen werden, sie haben sich dann auch gnugsamblich wie vorgemeldt, legitimiret, und dem Eltisten, oder da derselbig nicht beyhanden, alßdann derer anderer Lineen oder Agnaten einem den gewöhnlichen Aydt uff diese Unsere Erbverein würcklich geleistet.

18. Es soll aber darum keinem die factio testamenti benommen seyn, sondern einem jeden unter Uns oder Unsern ehelichen Männlichen Erben allerdings bevor undt frey stehen, von seiner Baarschafft, Pfandschafften, eingesambleten Weinen, Früchten undt allen andern, was sowohl von Gewohnheit, als auch von Rechts wegen, vor beweglich gehalten wird, zu testiren, und disfalls, wie er will, unter seine eheliche Kinder utriusque sexus, die Landt und Leuthe aber eintzig und allein unter seine eheliche Männliche Leibs-Erben in einer rechtmäßigen disposition zu vermachen, undt auszutheilen, und sollen desselben Kinder, da gleich einem etwas mehr als dem anderen gegeben, oder auch von Uns, Unserm Pflegsohn, oder Unsern und Unsers Pflegsohns ehelichen Männlichen Erben, einem oder dem andern das Jus Primogenituræ eingeführt würde, damit zu frieden, und mit demjenigen, ob es schon geringer als die legitima seyn würde, so ihnen also verordnet, sich begnügen zu lassen schuldig, auch desfalls ad complementum legitimæ zu handlen nicht befugt seyn.

Da aber einer unter Uns oder Unsern Männlichen ehelichen Erben ohne Hinderlassung eines rechtmäßigen Testaments oder letzten Willens versterben, undt von angeregten seinen Mobilien nichts würde disponiret, noch auch das Jus Primogenituræ, wie gemeldt, eingeführet haben, so ist abgeredt und beschlossen, daß alsdann alles dasjenige, was er an einem oder anderem, es were gleich genannt, wie es wolle, verlassen wird, seinen ehelichen Männlichen Erben eintzig und allein verbleiben, dieselbige aber dargegen schuldig seyn sollen, die Töchter ihre Schwester, derselbigen

selbigen seyn gleich eine oder mehr, bis zu ihrer Verehligung zu unterhalten, undt wann sie sich mit ihren oder deren verwandten Rath und Verwilligung verheyrathen werden, an statt ihrer legitimæ vier tausent Floren zur Ehesteur und ein tausent Floren zur Kleidung und Zierrath mittzugeben, undt ihrem Standt gemäß ehrlich abzuferttigen, sie auch solcher Ehesteuer und Zugab halben, da das Geldt nicht alsobaldt baar über wird können bezahlt werden, derogestalt undt also mit gnugsamen Unterpfanden versichern, daß sie undt ihr künfftiger Ehegemahl darvon ein gut Gnügen haben, und des Capitals und pension halben jederzeit unbefahret seyn mögen; Dargegen dann die Töchter hinwieder schuldig seyn sollen, vor Vollziehung der Ehe uf alle Vätterliche und Mütterliche (es wäre dann, daß ihnen von der Frau Mutter allbereits in testamento etwas gegeben worden, oder noch gegeben würde,) wie auch brüderliche und schwesterliche Anfälle nach löblichen Herkommen und Gewohnheit Unsers uhralten Haus und Stamms Nassau-Catzenelnbogen in bester beständigster Form Rechtens, vermittelst eines leiblichen Aydts, dem gantzen Stamm zu gutem, zu verzeihen und deswegen einen briefflichen Schein unter ihrer und ihres Ehegemahls Hand und Siegel von sich zu geben, sich auch jederzeit gegen ihre Brüder und den gantzen Männlichen Stamm Unseres Hauses Nassau-Catzenelnbogen ꝛc. dergestalt mit Lieb undt Freundschafft zu erzeigen, wie ein solches Geschwistern und Verwanthen geziehmet und wohl anstehet.

19. Und da sichs zutragen soll, daß eine oder mehr eheliche versprochene Töchter vor Leistung des Verzigs mit Tod abgehen, oder sich sonsten denselben, wie gemeldt, zu leisten verweigern würde, undt doch mit ihrem gebührlichen Heyrathsgeld versehen were worden, so soll dieselbige oder ihre Erben doch nichts destoweniger gleich andern verziehenen Töchtern von aller succession abgewiesen, undt dieser Verordnung beständiglich gelebt und nachgesetzet werden.

20. Würde sichs aber begeben, daß einer oder der ander aus Uns obgemeldten Gebrüdern, oder auch unsere eheliche Männliche Erben nach uns mit Tod abgehen, undt keine Mannliche eheliche Erben, sondern allein eheliche Töchter im Leben hinderlassen würden, sofern dann derselbe abgehende Bruder oder Agnatus von seinen Mobilien nichts beständiges wird disponirt oder verordnet haben, so ist unter uns abgeredt und beschlossen, daß uf ein solchen Fall, doch da keine oder geringere Schulden alß nachfolgend gesetzt, vorhanden seyn werden, der succedirende Bruder oder Agnat des Verstorbenen Töchtern, der seyen gleich eine oder mehr, nicht allein alle Mobilia, als Frucht, Wein, Baarschafft, Kleinodien, Ketten, Pfandtschafften, Haußgeräth, Silbergeschirr, Viehe, Tapezereyen, vndt was da mehr vor beweglich geachtet werden mag, ausserhalb was zur Armatur gehörig, zu geben vndt folgen zu lassen schuldig, sondern auch verpflichtet seyn soll, denselbigen noch darzu die obspecificirte Summ der Ehesteur, oder da der Töchter nur eine were, derselben eine doppelte Ehesteur, alß nemblich acht tausend Floren zu Zeit Ihrer Vermählung, wie auch sonsten ferners dasjenige, was denen Töchtern von wegen Ihrer Frau Mutter gebühret, alßbald handzureichen, immittelst aber dieselbe an jenem Hoff mit Kost und Speiß zu unterhalten, undt negstberührter Ehesteur halben also zu verücheren, daß sie daran ein gut Genügen haben mögen, da aber dißfalls allerhand Schulden, so der Herr Vatter vor sich gemacht hette, vndt über 2000. Floren sich erstreckten, vorhanden seyn würden, so sollen die Töchter von denen Mobilien mehr nicht als das halbe Theil, und dann das obangeregte Heyrath-Guth, so denen Freulein und ehelichen gebohrnen Töchtern zu Nassau-Catzenelnbogen ꝛc. an statt ihrer legitimæ hierinnen verordnet, zu fordern haben, sondern schuldig seyn, neben denen Landen vndt Leuthen, und allen anderen Mobilien, so ihm dem succedirenden Stamms-Verwanthen in Krafft dieser unser Erbverein folgen sollen, demselben auch das übrige der Mobilien, so nach Abzug des halben Theyls verhanden seyn wird, zu gönnen, und mit gedachter Ihnen oder Ihr zugemachter quota deren vier oder respective 8000. Floren sich ohne einige Einred begnügen zu lassen, auch folgends auff alle andere Ihres verstorbenen Herrn Vatters Verlassenschafft, wie auch alle künfftige als Schwister vnd andere vätterliche An- und Nebenfälle, den Mannsstamm zu gutem, vermittelst eines leiblichen Ayds zu verzeihen, vndt dieser unser Abred sich allerdings gemäß zu verhalten, dargegen dann auch die succedirende Lini oder Lineen schuldig seyn sollen, nicht allein die Schulden, wie sie ohne das wegen Ererbung der Land und Leuth verpflichtet, zu bezahlen, sondern auch des Verstorbenen hinderlassene Töchter (da sie bey Ihr zu seyn begehren werden,) so lang biß sie sich verheyrathen, an ihrem Hoff mit Kost und Speiß ohne einige Erstattung zu versorgen, und darneben zur Kleydung jährlichs 150. Floren handzureichen, ihnen auch das hierin verordnetes An-

Antheil der Mobilien alsobald zu ihrem Gebrauch vndt Niessung folgen zu lassen, das Heyraths-Gut aber eher nit biß zu ihrer Vermählung baar über zu entreichen, oder also zu versichern oder zu ver pensioniren, daß Sie und die Ihrige deswegen ohngefährt seyn und bleiben können vndt sollen, dieselbige Töchter, der seyen eine oder mehr, nicht schuldig seyn, Ihres Herrn Vatters seel. Wohnung abzutreten, sie seyen dann von der succedirenden Lini Ihrer hierin verordneter Gebühr halben gnugsamblich versichert.

21. Würde aber einer unter Uns oder Unsern ehelichen männlichen Erben gantz und gar keine Kinder haben, so soll ihme hiemit bevor und frey stehen, von seinen Mobilien, als Frucht, Wein, Baarschafft, Kleinodien, Ketten, Pfandschafft, Haußgeräth, Silbergeschirr, Viehe, Tapezerey, und was sonsten vor beweglich, ausserhalb der Armatur, und was zum Kriegs-Wesen gehörig, geachtet werden mag, biß aufs halbe Theyl zu testiren, vndt dieselbige, wem er will, seines Gefallens zu geben und zu vermachen, über obgedachte Helffte aber etwas weiters unter Frembde zu vertestiren, soll solches Falls keinem zugelassen seyn, es were dann seiner ehelichen Gemahlin, doch abermals ausserhalb obgedachter Armatur, sondern was darüber, über Zuversicht, beschehen wird, von Unwürden geacht und gehalten werden, einem jeden aber gleichwohl ohnbenommen seyn, die übrige Helfft der Mobilien, doch abermals ausserhalb der Armatur, einem unter den Agnaten, wem er es gönnt, per Testamentum zu vermachen, darbey dann ferners abgeredt undt geschlossen, daß die succedirende Lini oder Lineen schuldig vndt verpflicht seyn sollen, ein solches Testament, welches obangeregter quantität, wie auch den Rechten gemäß, befunden werden wird, allerdings zu vollenziehen vndt handzuhaben, sich auch hierinnen also zu erzeigen, wie sie gern sehen vndt haben wolten, daß es mit ihrer disposition vndt Verordnung nach ihrem Todt gehalten werden mögt.

22. Trüge sichs auch zu, daß wir obgenante Gebrüder sambt Unseren ehelichen männlichen Erben mit einander, das doch GOTT gnädig verhüten wolle, mit Tod abgehen und erlöschen würden, uff ein solchen ohnverhofften Fall ist abgeredt und geschlossen worden, daß so fern von der Nassau Bredauische Linea auch kein Mannsstamm mehr im Leben seyn würde, alßdann alle die Graff- und Herrschafften, welche der letztlebende Mannsstamm, unser der Nassau Dillenbergischen Lineen, in Krafft dieser unser Erbverein überkommen vndt ererbt gehabt, wiederumb zurück auf der verstorbenen Lineen Töchter oder dero Erben, von deren Herren Vettern sie uff den letztlebenden Mannsstamm successive kommen seynd, verfallen, vndt denselbigen Töchtern oder Ihren Erben, ohngehindert der gemeinen Regul, quod fœmina semel exclusa semper maneat exclusa, ohne einigen Eintrag dessen Töchter oder derer Erben, welche derselb letztverstorbene Mannsstamm verlassen hatt, erblich eingeraumbt und gelassen werden sollen, würde aber von der Nassau Bredauischen Linea noch ein ehelicher Mannsstamm alßdann übrig und im Leben seyn, oder auch etwan mit dem Hause Nassau Saarbrücken hiernegst ein Erbverein getroffen werden, so soll es der Succession halben nach Ausweisung dero zwischen ermeltem Hauß Nassau Breda und Nassau Dillenberg, wie auch mit Nassau Saarbrücken gemachten Erbverein gehalten, und bey Aufrichtung derselben unter andern auch dahin gesehen werden, daß uff den Fall Unsers Stamms gentzlichen Abgangs, Unsere Töchter nach aller Billigkeit darin mögen versorget werden.

23. Undt dieweil diese Unsere Erbverein zu Erhaltung undt Aufnahm Unsers Haus Nassau-Catzenelnbogen ꝛc. wie obgedacht, angesehen, itzgemeldtem scopo aber nichts gefährlichers noch schädlichers begegnen oder wiederfahren mag, dann da die von GOtt dem Herrn in einem Geschlecht verliehene Landt undt Leuth nicht in gebührlicher Obacht gehalten, sondern dieselbe dem gantzen Stamm zu Nachtheil offtermahls ohne darzu bewegende billigmäßige Ursachen anderstwohin verwendet, undt vereussert, und also die Geschlechter verderbet, und hernieder gebracht werden, damit dann alle die Graff- und Herrschafften, wie auch ander Landt und Leuth, die ein jeder unter Uns anietzo ererbet, oder ins künfftig ererben, oder auch sonsten in andere Weeg erlangen und erwerben wird, bey Unserm Stamm verbleiben, und nicht in frembde Händt verwendet werden mögen, so ist dieses punctens halben, als daran negst GOtt die zeitliche Wohlfahrt Unsers Geschlechts hangen thut, ferners vor Uns, Unsern Pfleg-Sohn, auch Unsere und Unsers Pflegsohns Erben abgeredt und geschlossen worden, (welches dann ie und allwege vor ein pactum reale, Gesatz, Statut und Ordnung in Unserm Hauß gehalten werden solle,) daß dieselbige in keinen Weg, wie der auch durch Menschen Sinn erdacht werden mögt, ohne hochdringende Noth erblichen sollen vereussert oder verwendet werden, sondern auf den Fall hierwieder über alle Zuversicht etwas vorgenommen

men werden solt/ so soll ein solches/ es sey beschehen unter was Schein oder Titul es immer wolle/ nichtig/ krafftloß und von Ohnwürden seyn undt bleiben/ allermassen wir dann dasselbige uf ein solchen Fall jetzt als dañ und dann als jetzt/ hiermit cassiren/ tödten und vernichtigen/ vndt zu ewigen Tagen von Ohnwürden geacht und gehalten haben wollen/ verschreiben und verpfänden auch zu mehrer Versicherung hiermit einander Unsere inhabende Landt und Leuth/ sich auf gedachten unverhofften Fall beschehener Vereusserung/ daran zu erhohlen/ undt gegen den Verbrecher ferners hierunten verordneter maassen zu verfahren haben/ were es aber Sach/ daß zu Erhaltung Treu/ Ehr und Glaubens/ oder zur Besserung Unser oder der Unsriger Landt undt Leuth Nothwendigkeit etwas von Landt und Leuthen solt undt müste begeben werden/ so soll der benöthigte Theil Uns oder Unsern ehelichen Männlichen Erben solche Beschaffenheit unverlangt zu erkennen geben/ Hülff und Rath/ wie ihm in solchem seinen Zustandt an die Handt zu gehen/ begehren/ undt da keine verhelffliche Mittel zu finden/ Uns/ Unserem Pflegsohn/ oder Unsern und Unsers Pflegsohns Erben die vorhabende Vereusserung ein Viertheil Jahrs zuvor/ Uns immittelst darauf zu bedencken undt zu erklehren haben/ anzubiethen/ undt nach der Freund Erkäntnüß gegen ein Billiges zu überlassen schuldig seyn/ da es aber Unser/ Unsers Pflegsohns oder Unserer undt Unsers Pflegsohns ehelicher Männlicher Erben Gelegenheit nicht were/ dem benöthigten Theil dieselbe Landt abzunehmen/ so soll ihm alsdann bevorstehen/ seiner Aemter eins oder zwey nach Gelegenheit seiner obliegenden Schulden einem negsten Freund aus dem Mittel der Wetterauischen Einigung/ doch uf ein Wiederlaß/ so fern solches immer zu Wegen zu bringen/ oder sonsten/ da es je anderst nicht seyn könte/ erblich zu überlassen/ doch daß den Agnaten nichtsdestoweniger innerhalb Jahrsfrist nach Beschluß des Kauffs (darzu die negste interessenten zu Verhüthung allerhandt Verdachts gezogen werden sollen) an zu rechnen/ die vereusserte Stück gegen Erlegung des Kauffgeldts zu retrahiren frey stehen möge.

Würde aber einiges Amt/ Landt oder Leuth ohne Noth/ oder da gleich Noth were/ doch ohne Ersuchung vorgezeigter angeregter Mittel und Wegen/ in fremde Händt verwendet/ und dieser wohlgemeinter Erbverein zu widerlauffender Weiß vereussert werden/ so soll solches nicht allein wie obgedacht vor sich selbsten allerdings von Ohnwürden und ohn Kräfften seyn und bleiben/ gestalt wir dann ein solches nochmahls hiermit ietzt als dann undt dann als ietzt cassiren/ tödten undt nichtigen/ undt obangeregte Verordnungen anhero erwiederen/ sondern auch wir und Unsere Erben in Krafft dieses berechtiget seyn/ all solche ohnrechtmäßige und unbillliche vorgenommene Vereusserung/ da einige tradition derenthalben noch nicht erfolget/ auf vorgehendes Mandatum inhibitoriale, welches das Hochlöbl. Kayserl. Cammer-Gericht in Krafft dieser Erbverein den Negsten zu erkennen/ Uns auch auf nicht erfolgende parition die occupation und Einnahm zu erlauben/ bemächtiget seyn soll/ de facto zu behindern/ dem angemasten Alienanten seine Landt und Leuth einzunehmen/ undt in sequestro zu behalten/ ihm aber ein gewisses deputat, nach Gelegenheit seines Vermögens undt obliegender Beschwerung nach billiger Erkändtnus der Freunde zu machen/ vndt von dem übrigen die Creditores, da deren vorhanden/ zu befriedigen/ auch eher nicht zu seinen Landten undt Leuthen wieder kommen zu lassen/ biß so lang er gnugsame satisfaction mit unß oder unsern ehelichen mannlichen Erben gemacht hette; Im Fall aber die Sachen dermassen heimlich undt ohn unsern oder unserer Erben Vorwissen allbereit dahin getrieben/ daß die würckliche tradition deren vereusserten Stücken erfolget/ so soll das hochlöbliche Kayserliche Cammer-Gericht abermals in Krafft dieses bemächtiget seyn/ all solche diesem unserem pacto reali zuwider vorgenommene Vereusserung zu cassiren/ und den Inhabern per Mandata pœnalia die possession Uns oder Unseren Interessenten abzutreten/ anzuweisen/ sein des unbilligen Alienantis aber übrige Landt und Leuth nicht allein in Unsere oder Unserer Erben Händte Sequesters weise zu stellen/ sondern ihnen auch mit einer ansehnlichen pœn benantlich 40. Marck löthiges Golts/ halb dem Kayserlichen Cammer-Gericht/ und halb unter Unß oder Unsere gehorsahme Erben zu vertheilen/ zu wohlverdienter Straff zu belegen/ undt dieselbe aus seiner übrigen Haab zu nehmen/ ja auch/ da es die Grösse und Beschaffenheit der Verwürckung also ohnumbgenglich erheischen würde/ seine des Alienanten Person selbsten Uns oder Unseren Erben in trägliche vndt seinem Standt gemässe Custodi in Verwahrung zuzuweisen/ biß er seinen Ohnfug erkennet/ undt sich mit Unß oder gemeldten Unseren Erben dergestalt abgefunden hette/ daß ein gutes Gnügen dran zu haben.

Geschehe aber ein solches von ihm über Zuversicht nicht/ so soll es bey gemeldtem Sequestro undt Custodi die Zeit seines Lebens also verbleiben/ seinen ehelichen mannlichen Erben undt Kindern aber/ oder da er deren keine hette/ der negsten Lini nach ihm/ seine Landt undt Leuth alsobaldt von Anfang des Sequesters zu gutem gefolget/ und in alle Weg die Creditores, wie gemeldt/ von den Renthen/ oder da dieselbige nicht reichen würde/ auß seiner Haab und Güthern befriedigt/ auch seiner Gemahlin dasjenige/ so ihr Wittumbs weise verschrieben/ der Gebühr gehandreicht undt gefolget werden; Ersuchen auch hierauf sambt und sonders vor Uns und Unsern Pfleg-Sohn/ auch Unsere und Unsers Pfleg-Sohns Erben hochermeldtes Kayserliches Cammer-Gericht/ alß Unsern ohne das ordentlichen Richter/ hiermit gantz fleißig und inständig/ sich jederzeit auf die unverhoffte begebende Fäll/ hiermit guthwillig zu erzeigen/ undt auff vorgehendes Suppliciren und Bescheinen des Facti gegen den Verbrecher oberzehlte/ undt in Krafft dieses verwillkührte Straff/ ohne verhinderliche Auffzüge anderst nicht als in meris Executivis zu erkennen undt zu vollziehen/ sich auch hierinn einige Exceptiones, die der Verbrecher einwenden mögte/ gantz undt gar nicht hinderen zu lassen/ dann wir Uns vor Uns und Unsern Pfleg-Sohn auch Unsere und Unsers Pfleg-Sohns Erben/ derselben undt aller Rechten/ Privilegien und Constitutionen/ die entweder allbereits seyndt/ oder inskünfftig aufgericht werden/ und Unß disfalls zu statt und Hülff kommen mögten/ hiermit wohlbedencklich verzihen und begeben/ auch bey Unsern wahren Wortten und Ayden/ die wir einander auff diese Unsere Erbverein geleistet und geschworen haben/ versprechen und zusagen/ mit hochermeldtes Kayserlichen Cammer-Gerichts Cognition und Erkändtnuß zufrieden zu seyn/ desselben Mandaten hierinnen zu pariren/ undt die oberzehlte Straffen gern und gedultig zu leiden undt zu tragen.

24. Vnd dieweil wir auch aus der täglichen Erfahrung gelernet/ daß zu Zeiten/ wie dann dessen wohl frische Exempel/ da nöthig/ aus anderen Familien anzuziehen wären/ etliche Agnaten/ welche unser HErr GOtt mit keinen mannlichen Kindern gesegnet gehabt/ sich unterstanden haben/ Ihre Graff- und Herrschafften unter allerhandt Schein mit ohnnöthigen Schulden zu beladen/ und dasselbig auffgenommene Geldt entweder übel zu verprassen/ unnützen nichtwürdigen Leuthen zu verschencken/ oder in andere ihnen gefällige Wege zu verschwenden/ ob wir wohl nun gar nicht hoffen wollen/ daß jemand unter Unß oder Unsern Erben eines solchen Gemüths itzt oder inskünfftig seyn/ sondern vielmehr auff unser und unsers löblichen Hauses Nassau Catzenelnbogen ꝛc. Auf kommen zu sehen/ undt dasselbige so viel an ihm zu erheben undt auffzubringen geneigt undt gewillet seyn werde/ jedoch aber und damit allem demjenigen/ was dieser Unser Erbverein zuwider in einigem Weg erdacht undt vorgenommen werden mögt/ so viel möglich/ durch zeittigen Rath möge vorkommen werden/ so ist von Unß/ Unserm Pfleg-Sohn/ auch Unsere undt Unseres Pfleg-Sohn/ Erben verglichen undt vereiniget/ daß ein solches keinem unter Uns und Unsern Erben soll passiret und guth geheissen werden/ sondern sobald man vermercken wirdt/ daß der ein oder ander übel hausen/ und seine Sachen zum Verlauffen gerathen wollen/ so soll derselbige zuförderst verwarnet undt zu Reden gestellet werden/ er auch von seinem Thun Rede undt Antwortt zu geben schuldig seyn/ undt da er sich dessen verweigern wirdt/ alßdann ipso facto in die hierin verordnete Straff verfallen seyn/ undt gegen ihn anderst nicht/ als wie in negst vorhergehendem §. verabschiedet und verglichen ist/ verfahren werden.

25. Sonsten aber und ausserhalb negstberürter Fällen sollen undt wollen wir obgemelte sämbtliche Gebrüdere Graffen zu Nassau Catzenelnbogen ꝛc. vor Uns undt Unsere Erben/ mit der Regierung und Verwaltung Unser Graff- und Herrschafften ohnverhindert seyn und bleiben/ und soll darinnen kein einiger Intrag von Unß und Unsern Erben zugefügt/ sondern ein jeder bey dem Seinigen geruhiglich gelassen werden/ also und gleicher Gestalt soll undt mag auch ein jeder seine Gemahlin/ die er allbereits hatt/ oder inskünfftig überkommen mögte/ nach unsers Hauses/ wie auch des Zubringens Gelegenheit bewittumben undt bemorgengaben/ und soll diesesfalls auch keiner dem andern einigen Zutrag zu thun sich unterfangen/ sondern auff die begebende Succession-Fäll dasselbig alles/ so also verschrieben/ unverweigerlich zu halten schuldig seyn.

26. Vnd damit umb so viel desto besser alle brüderliche Lieb undt Einigkeit zwischen Unß undt Unseren ehelichen mannlichen Erben möge erhalten undt fortgepflantzet werden/ so ist unter Unß ferners abgeredt und geschlossen worden/ daß wir/ unsere Erben undt Nachkommende einander selbst nicht feindten noch verfolgen/ vielweniger an die potentiores zu Verdrieß und Nachtheyl dieser unser verglichener Erbverein sich hengen/ sondern einander brüderlich und vetterlich von Hertzen meinen/ einer des andern Schaden warnen/ undt dessen Besten so viel menschlich und

und möglich befördern, vnd mit allem Fleiß daran seyn sollen undt wollen, damit alle Mißverständte unter Unß vermieden seyn undt bleiben mögen, zu welchem Ende dann, undt damit ein jeder des andern Noth gleich seine selbst eigene ihm mög angelegen seyn lassen, wir Unß ferners dahin verglichen, da sichs begeben und zutragen solt, daß Unß oder Unseren Erben und Nachkommenden von hohes und niederen Standts Personen über alles rechtliches Erbiethen mit unbilligem Gewalt thätlich solte zugesetzet vndt unleidliche Trangsahl zugefüget werden, daß wir und Unsere Erben, sobald wir dessen von den Beträngden (welches jederzeit in Schrifften von ihn beschehen soll) verstendiget seyn werden, einander mit Rath und That ungesäumbt beystehen, undt an Unser möglichen Hülff, Rath undt Assistenz, wie wir uns deswegen besonders vergleichen wollen, nichts ermanglen lassen sollen noch wollen, sondern Unß also erzeigen, wie Gebrüdern und Stamms-Verwanthen ohne das natürlicher Pflicht und Verwandnüß halben eignet undt gebühret.

27. Da sich dann auch über Verhoffen zutragen solt, daß sich zwischen Uns selbsten, oder aber Unseren Erben und Nachkommenden Sachen halben (ausserhalb derer in §. §. 23. undt 24. specificirter Fällen) wie die seyn mögten, Streit und Forderungen ereugen würden, damit dann dieselbige ohne Weitläufftigkeit gestillet undt freundlich hin- und beygelegt werden mögen, so ist zu Erhaltung beständiger Einigkeit, weiters abgeredt und geschlossen, daß wir oder Unsere Erben Uns zuforderst zusammen thun, und mit Zuziehung Unser Räth und Diener solche ereugende Irrung undt Mißverstandt zu vergleichen, Uns unterstehen, oder aber, da ein solches nicht wird verfangen wollen, durch einen oder zween Unserer Gefreunden, deren wir uns alsdann zu vergleichen, undt einander zu benennen schuldig seyn sollen, die Güte sollen und wollen versuchen lassen, wofern aber alsdann die Güthe über beschehenes Versuchen und Zuversicht auch nicht würde Platz haben können, so sollen dieselbige verglichene Freunde darein zu sprechen möge und Macht haben, undt zu dem Endt jedem streittenden Theil auferlegen, in einer gewissen Anzahl, doch kurtzen undt schleunigen unverbitterlichen Schrifften seine Notturfft einzubringen, und darüber behörlichen Bescheidt, dessen sich dann ermeldte verglichene Freund nach gestalten Sachen entweder selbsten oder, wo nöthig, mit Einholen rechtlicher Bedencken, zu vergleichen, zu erwartten, dem dann auch wir Unsere Erben und Nachkommende ohne einige Appellation, Revision oder Reduction zu geleben schuldig seyn sollen undt wollen, wäre es aber Sach, daß die erwehlte Gefreundte sich des Ausspruchs nicht würden vergleichen können so soll ihnen erlaubt sein, einen Obmann zu sich zu nehmen, bey welches Ausspruch es allerdings, wie negstgemeldt, soll gelassen werden, solte sichs aber zutragen, daß die Freunde aus begebenden Ursachen in der Sachen zu sprechen oder derselben sich zu unternehmen Bedenckens hätten, so sollen und wollen wir nichtsdestoweniger schuldig und verpflicht seyn, einen schleunigen Außtrag oder Compromiß, welchen die Freund vorschlagen, an die Handt zu nehmen, undt eines ernennten unpartheyschen Richters Ausspruch Uns zu submittiren undt zu unterwerffen, darbey es dann auch ohn eintzige Appellation, wie vorgemeldt, soll gelassen, und demselbigen allerdings gelebt und nachgangen werden, zu welchem Ende dann wir auf den Wegerungs-Fall des Verlierenden, das Hochlöbliche Kayserl. Cammer-Gericht jetzt als dann undt dann als jetzt hiermit ersucht, und demselbigen eingeraumbt haben wollen, alsobald auf Vorzeigung glaubwürdigen Scheins des Ausspruchs, gegen gedachtes verlierendes Theyl, in einen oder andern Weg obgesetzter Austrag Executoriales sub pœna zu erkennen, und ohngehindert einiger Exception, so er einwenden mögt, darüber steiff und fest zu halten, geredn und versprechen auch hierauf, vor Uns, Unsern Pflegsohn, auch Unsere und Unsers Pflegsohns Erben undt Erbnehmen, bey Unsern wahren Worten, Gräflichen Ehren, Treu undt Glauben, dis und alles anders, so vorgesetzt und hierin begriffen ist, wie auch sambt und sonders mit wohlbedachtem Gemüth undt zeittigem vorgehabten Rath also belieben undt angenommen haben, und nochmahls hiermit wohlbedächtlich belieben undt annehmen, in allen und jeden seinen Puncten, Clauseln, Innhalt und Meinung, getreulich, stett, vest und unwiderrufflich zu halten, und darwider nimmermehr weder durch Uns selbsten oder jemand von Unsertwegen, in- oder ausserhalb Rechtens keinerley Weiß, wie die auch erdacht werden mögt, zu thun oder zu handlen, keine absolution oder restitution etiam ex quacunque Causa dargegen zu suchen, noch Uns einiger Auszügen, wie die auch genannt werden mögten, darwider zu gebrauchen, dann wir vor Uns, Unseren Pflegsohn, auch Unsere und Unsers Pflegsohns Erben und Nachkommende, Uns derselben, wie auch aller und jeder Gnaden, privilegien, Freyheit, protestationen, Bedingung, Ordnungen und Satzung, jtziger und künfftiger, auch Indulten und anderer Gutthaten der Rechten, die in Geist- und Weltlichen Rechten versehen seynd, oder bey Römischen Kayserm oder Königen entweder auf des einen oder andern Anhalten erlangt, oder aus einiger Bewegnuß gegeben oder verliehen werden mögten, dieselbige werden auch genannt wie sie wollen, undt was nur hierwider gesucht, durch Menschen Sinn erdacht oder vorgenommen werden mögt, gantz und gar nichts ausgenommen, wissentlich verziehen und begeben haben, undt thun das auch hiermit und in Krafft dieses Brieffs, wie ein solches in allen so Geist- so Weltlichen Rechten am allerbeständigsten geschehen soll, kan oder mag, undt wollen, daß solche wider diese Unsere Ordnung und Erbverein so wenig gelten undt Krafft haben solle, als wann sie von Wort zu Worten derselben allhie in specie einverleibt befunden würden.

28. Zu welchem Ende dann, und damit obgethan Unsere Versprechnüß und jetzterzehlte Verzeihung umb so viel desto kräfftiger seyn, und alles desto steiffer und unverbrüchlicher möge gehalten werden, Wir obgedachte vier Gebrüder, als nemlich: Wir Wilhelm Ludwig, Wir Johann, Wir Georg, Wir Ernst Casimir, allesambt Graffen zu Nassau Catzenelnbogen ꝛc. undt Wir Herman Adolph und Johann Albrecht Gevettern, Graffen zu Solms, Herrn zu Müntzenbergk, Wildenfells und Sonnenwaldt, auch wir Georg Graff zu Sayn undt Wittgenstein, Herr zu Homburck, als obgedachten Unsers Vettern und Pflegsohns Graff Johann Ludwigs zu Nassau Catzenelnbogen ꝛc. verordnete Vormünder, nicht allein einander Handgelöbniß gethan, versprochen und zugesagt, diesem allen, so obgemelt und hierinnen verglichen ist, in allen seinen Puncten und Clausuln, Inhalt und Meinung getreulich zu geleben, und nachzukommen, sondern auch volgends alsobald einen leiblichen Ayd zu GOtt dem Allmächtigen geschworen, und denselbigen von Wort zu Worten zu End dieser Unser Erbverein nachrichtiglich gesetzt, und dieser Ursachen halben darbey gefügt haben, damit alle Unsere Nachkommende einen gleichmäßigen Ayd leisten und demjenigen, so hierinnen verordnet ist, gleicher Gestalt getreulich geleben und nachkommen mögen.

Zu Uhrkundt dieses alles haben Wir vorgemeldte Gebrüder Graffen zu Nassau Catzenelnbogen ꝛc. Und Wir die Vormündere wegen gedachtes Unsers Pflegsohns diese Vergleichung und Erbverein vor Uns, Unsern Pflegsohn, auch Unsere undt Unsers Pflegsohns Erben, Erbnehmen undt Nachkommende mit eigenen Händen unterschrieben, undt mit Unseren anhangenden Insiegeln undt Pitschafften bekräfftiget, undt die Ehrenveste Unsere Mann und liebe Getreue, Phillibs von Seelbach genant Qvatfassel und Phillibs von Langenbach ersucht und angelangt, dieselbigen neben Uns zum Zeugnüß zu unterschreiben, undt die Ihrige bey Unsre Siegel hangen zu lassen, welches wir Phillibs von Seelbach undt Phillibs von Langenbach auf wohlermeldter Unserer gnädigen Herrn gnädiges Begehren also beschehen zu seyn bekennen, doch Unß undt Unsern Erben ohne Schaden; So geschehen nach Christi Unsers lieben HErrn undt Seligmachers Geburth den 8ten Aprilis, im Jahr 1607.

FORMA JVRAMENTI,
davon oben in §. 28. Zu welchem Ende ꝛc. Meldung gethan wird.

Ihr sollt zu GOtt dem Allmächtigen geloben vnd schwöhren, daß Ihr diese Erbverein, welche euch anjetzo vorgelesen worden, Ihr auch selbsten gelesen undt wohl verstanden habt, in allen Ihren Puncten, Clausuln, Innhalt und Meinungen, vermittelst göttlicher Hülff, stett, vest und unverbrüchlich halten, vnd darwider weder vor euch selbsten, noch durch jemand anders etwas zu thun noch gethan zu werden verschaffen, sondern aller derer Exceptionen, Außzüge und Gutthaten, wie die auch Nahmen haben, und euch in einigem Weg dargegen zu guttem kommen mögten, hiermit verzeihen undt begeben, undt nimmermehr in oder ausserhalb Rechtens dieselbige anziehen, oder in einigen Weg euch deren behelffen wollet, so wahr euch GOtt helff.

Wilhelm Ludwig Graff zu Nassau.
Ernst Casimir Graff zu Nassau.
Johann Graff zu Solms.

Phillibs von Seelbach.

Johann Graff zu Nassau.
Georg Graff zu Nassau.
Herman Adolph Graff zu Solms.
Georg Graff zu Wittgenstein.

Phillibs von Langenbach.

SVPPLEMENT. VLTER.
Zu den Fürsten zu Ostfrießland.

(I.)

Contract, so die Gröninger mit Graf Edzardo I. zu Ostfrießland, bey Uebergebung ihrer Stadt gemacht haben, de Anno 1506.

MY Edzard ende Uko Gebroder, Graffen tho Ostfreeßland, vor ons, onse Arven und Nakomlingen up de ene, ende wy Borgermeſter, Raet, geſchworne Meente, Boumeſters, Gilden, ende ander Gemeente der Stadt Gröningen, up de ander syden, bekennen, ende doen kund mit deſſen openen Breve, dat wy tot Reddinge en ontſat der vorſ. Stadt Gröningen mit malcander verdragen, en overeenkomen ſind, in Forme, Manier, condition, und articulen, hierna beſchreven. In de erſte, dat de van Gröningen de Graven tho Oſtfreeßland im Nahmen, und wegen, und tho Erkantniſſen des Hilligen Ryck mit een Antal Volcks, alß nehmlick tuſchen duſend und acht hundert Mann ongefehrlich in der Stadt laten ſolen. Item dat oeck de van Gröningen eer de Grave tho Oſtfreeßland in de Stadt kumt, mit den de dat Regiment van der Stadt hebben, den Graffen tho Oſtfreeßland vor der Stadt-Porte im Nahmen alß vorgeſchreven ontfangen, und deſſelven gelycken van wegen des Ryck Hulden, gewoenlicke Eede, unde Plicht doen ſoelen. Item dat oeck de van Gröningen de Grave tho Oſtfreeßland von Stund an ongeweigert, alß he in de Stadt komt, een der Stadt Porten na des Graffen Gefallen inrumen, und de Porte befeſtigen, offte eenen andern Veſten in der Stadt uprichten, unde maken laten ſolen. Beholtlick eenen itlicken, ſunderlinge der Kercken und Stiffte van Utrecht haer Rechtigkeit, alß ſy an de Stadt mögen hebben. Item dat de van Groningen den Graffen to Oſtfreeßland im Nahmen als vorgeſcr. alle de Regerung der Ommelanden offreden, und ſick der Lande, noch der Stadt Overheit niet annehmen ſollen. Beholtlick der Stadt hoer Adminiſtratie van Rechten binnen der Stadt na older Gewohnte, alß na in een Articul vermeldet wordt. Item dat de von Gröningen ſolcke Schaden, und Onkoſt, alß de Hartog von Saxen mit ſinen Verwanten, oeck de Stadt Groningen in deſer veden an beyden ſeyten genomen, und gedehden mogen heben, allenthalben tot Erkantniſſe itlicker Fürſten des Ryck onpartheyich, von beyde ſchelachtigen Parten daerto gekoert ſtellen ſollen. Doch ſo ſoll, und will de Greve tho Oſtfreeßland dorch voeglicke Wege mit Handling dat Beſte denen van Groningen tot Guden darinne doen, alſo voel he immer billiger Wyſe handlen ende doen mag, und ſunderlinge van den Schaden tuſchen de Juncker der Omlande unde der Stadt Gröningen. Item dat de von Gröningen ſunder Weten und Willen des Graffen tho Oſtfreeßland geen handelinge, heemlich noch opentlich mit jenigen Herrn, Stede offte Landen de gemeene Stadt anlangen möchte, hebben noch holden ſollen. Item dat de van Gröningen mit den Graffe tho Oſtfreeßland, eenig gued Middel, und Maner finden, und verordnen ſoelen, woraff de Graffe ſolche Onkoſten mit Onderholdinge der Lüden, und Veſten, uht de Landen nehmen ſall. Item dat de Graffe tho Oſtfreeßland in de Nahme, und alß vorgeſcr. de Stadt Groningen onverhindert ſall blyven laten bey alſodane Vryheiden, Privilegie, Rechten, olde Herkommen, und Gewoonte, alß ſe besher in hoer Stadt gehabt und gebrückt hebben. Desglycken de Gilden by hoer Vryhede, und Rechten, na Vermelding hoer Breeffe, und Segele van de Stadt Gröningen uhtgeven. Item dat de Graffe tho Oſtfreeßland ſall eenige Perſohnen ut der Ehrbahrheit van der Stadt Gröningen na ſynen Gefallen verordnen, die van wegen, und in ſyner Gnaden Name binnen der Stadt Gröningen recht adminiſtreren, ende doen ſolen van alſodane Rente, und Schulden, alß vortydes onder de Hovetmanns der Stadt Groningen Recht offte Geboht na vermöge Verſchrievinge, und Verſegelinge, und ander Gewoente der Haffen alß recht ſubmitteert, ondergeſat, ende verplegen ſint geweſt na olden Maner, unde Koſten deſſulven Rechts. Item dat de Graff tho Oſtfreeßland der Stadt Groningen haer Borger, und Inwoeners mit den Bewanten, und Byſtanderen alle öhre Gudern, Rechten, und Gerechtigkeiten, de ſe in de Omlanden tho deſer tyt tho gehabt hebben, und namahlß krygen mogen onbehindert, und onbeſchweert folgen, hebben, und gebrücken laten ſolen, oeck wodaene und war de gelegen ſind. Item dat de Graffe tho Oſtfreeßland nement tolaten ſall, Koern, dat in de Omlande gewaſſen iß uit den Lande te voren, ſondern een itlick mag dat Koeren tho Gröningen offte den Damm tho Marckte bringen, und verkopen. Item dat der Borger, und der Stadt Groningen Inwoner Guder ſoelen doer de Omlanden toe Water und tho Lande ſonder alle Tollen, und ohn Gelt gevoeret mogen worden. Item dat de Grafe tho Oſtfreeßland dat Groninger Beer in de Omlanden na olde Maneer gaen ſoll laten. Item dat de Graffe tho Oſtfreeßland van dat Stapelrecht van de fette Waer mit Rade der Stadt Gröningen tho der Stadt, und dat gemeene Beſte ſo voele ommer behorlick syn mag, handlen, und voeghen wollen. Item dat de Graffe tho Oſtfreeßland der Stadt Gröningen Borgers und Inwohners hoer Lyff, offte Guder neet beſchadigen laten, und offte ſolckes geſchehe, mit Ernſte ſtraffen ſall. Oeck de van Gröningen tot hoeren Rechte truwelyck, und gnädiglick ſchütten, und ſchermen, und alle Mißhaeglichkeit offte verdreet vor deſe tydt geſchehen, jegen ſe sincken laten, und vergeten ſolen, und wollen. Dit alle wo vorſchreven ſtaet, loven Wy Edzard und Uko Gebroeder, Graven tho Oſtfreeßland, im Nahme, und alß vorgeſchreven vor Unß, Unſe Arven, und Nakomlingen, vaſte und onverbroecken tho holden, by dem Ede, den Wy dem hilligen Ryke gedaen hebben, trwlich, und ohngevehrlich. En Wy Burgermeſter, Raet, geſchworen Meente, Boumeſters, Gilden, und ander Gemeente der Stadt Gröningen vor Uns, und Unſe Nakomlinge, geloven desglycken oeck dit vaſt und onverbroecken tho holden, by den Eed, den Wy hoer beyde Genaden doende verſchrevende, und verſeglende worden. Truelich, und ohngefehrlich. Toe Ohrkunde hebben Wy Edzard vorſcr. vor Ons, ende onſen vrientlicken lieven Broeder, deſſen Breff mit onſen anhangenden Inſegel, und Wy Borgermeſter und Rath vorſcr. van ons, en onſe gemeene Stadt vorgenant, mit ons Stadt anhangenden Inſegel witlicken laten verſegeln, Geven in den Jaer onſes Herrn Duſent Fyffhundert unde ſoſte. Up Sunte Marcus Avent Evangheliſte.

(L.S.) append. (S.L.) append.

(II.)

Heyraths-Brieff und Vertrag zwiſchen Graf Enno zu Oſtfrießland, wegen des Fräulein Annen von Oldenburg, und Graf Anthon von Oldenburg mit Fräulein Annen von Oſtfrießland, darinn unter andern die Grafen von Oldenburg die Herrſchafft Jever an die Grafen von Oſtfrießland abgetreten, auch daß einer dem andern zu ewigen Zeiten beyſtehen wolle, de Anno 1529.

WIr Chriſtiern von GOttes Gnaden, zu Dennemarcken, Schweden, Norwegen, der Wenden und Gothen König, Hertzog zu Schleßwig, Holſtein, Stormarn, und der Dittmarſchen, Graff zu Oldenburg, und Delmenhorſt ꝛc. und Floris von Eymund Graff zu Büeren und Leerdam, Herr zu Iſelſtein, zu Cranendonck, und zu S. Martins-Dyk, Römiſcher Kayſerlicher Mayt. Capitainen General in Niederlanden ꝛc. Thun hiemit kund jedermenniglichen, daß wir aus ſonderbahrem gnedigen, freundlichen Willen, auch gnediger, und freundlicher guter Wohlmeinung auf heute dato zwiſchen dem Wohlgebohrnen Unſern lieben Vettern, beſondern Freund und Sohn, Anthonien Graff zu Oldenburg, und Dellmenhorſt ꝛc. an einem, und Ennen, Graffen, und Herren zu Oſtfrießland anders Theils, zuforderſt GOtt dem Allmächtigen zu Lob und beyderſeits ihrer Lande, und Leute Beſten nachfolgende Handlung, und Heyraht beredet, beſprochen, und geſtifftet haben. Zum erſten, daß Graff Anthoni von Olldenburg und Dellmenhorſt, alße regierender Herr, die auch Wohlgebohrnen Unſere beſonderen lieben und Töchter Freuchen Annen Gräffinnen zu Oſtfrießland, obgedachtes Graffen Ennen Schweſter zu ehelichen Gemahl will nehmen. Immaßen er ſich deſſelben nu zur Stund, und hiemit unwiderrufflich verpflichtet. Und damit ſoll, und will ihm Graff Enno zu Oſtfrießland ꝛc. zehen tauſend Gülden Rheiniſch zu einer Eheſteur zuſamt löblichen und zimblichen Kleidern, und Kleinodien mitgeben, und darentgegen ſoll und will Graff Anthoni zu Oldenburg ꝛc. wohlgedachte Freuchen Annen zu Oſtfrießland als ein Gemahl vor ſich, und auch von ſeiner Brüder wegen, mit dem Hauſe Borchfort, und dem Jadinger Lande, vormogende lute clarer Regiſter twelff hundert Gülden Reiniſchen Jehrlicher Uffkumſt und darüber, oder wo es an ſolchen Summen manglen würde, alsdenn von andern ſo viel dazu legen, daß die twelff hundert gedachter Jehrlicher He-

bung vorfüllet, und in dasselbige Hauß, und Land, im Fall er nach Schickung des Allmächtigen Tods halben abging, und sie hinter ihm ließ, mit allen ihren Gerechtigkeiten, Zu- und Ingehörungen, gewißlichen und ungefehrlichen zustellen, einthun, und vorantwurten lassen, auch zu desselben nothdürfftige Siegel, und Brieffe geben, und von seinen Brüdern gleichermassen verschaffen. Zum andern, so soll und will Graff Enno zu Ostfriesland ꝛc. alß regierender Herr, wie er sich gleichermassen mit Krafft dieses Brieffes verpflichtet hat, die auch wohlgebohrnen Unsern lieben Muhmen, und Freundinnen, Freuchen Annen Gräffinnen zu Oldenburg und Dellmenhorst, obgedachtes Graffen Anthoni Schwester mit gleichmäßiger Ehesteur, als zehentausend Gülden Rheinisch, und löblichen Kleidern, und Kleinodien zum ehelichen Gemahl nehmen, und sie mit dem Hauß Greten, oder der alten Müntz zu Emden, nach ihrem Gefallen, indem er vor ihr Tods halben abging, zusamt zwelff hundert Gülden Rheinisch Jerlicher Uffkumst, des mán klahrer Register aus demselben Amt Greten soll übergeben, beleibdingen, und versorgen, wie er sich denn gegenwertig vor Uns verpflichtet, und ihr desselben nothdürfftige Brieffe und Siegel geben, und sie getrewlich daran verwahren. So soll auch beyderseits Heyraht, und Beylager zwischen dieser Zeit, und dem Sontag Trinitatis zum lengesten, oder eher nach ihrem Gefallen vollbracht werden. Zum dritten, so und alße jeztermelter Heyrath, und Ehestifftunge nach göttlicher Vorsehung, und beyderseits Vullboren beredt, und vollentzogen, und wir dann unter ihnen mannigerley Errung, Zwyspalte, und Gebrechen befunden. So haben wir in Ansehende allenthalben freundlicher Verwantniß, und zu derselben auch Friedens Einigheit, und guter Nachbahrschafft Erhaltung, dieselben Errung, und Gebrechen in nachfolgender Weise entlich beygeleget, geschlichtet, und vertragen. Erstlich, daß alle Widerwill, Gram, und unfreundliche Empörung, so sich bis anher zwischen ihrer beyderseits Vor-Eltern, und auch ihnen selbst erhalten, zu gleich aufgehaben, und freundlich unter einander vergeben seyn sollen, und dieweil Graff Anthoni von Oldenburg ꝛc. und seine Bruder Buttjadinger, und Stattland uff bewuste Tyttel und Ankunfft dieser Zeit innehaben, und Graff Enno zu Ostfriesland vor sich, und seine Bruder dieselben Lande off vorige erworben Lehen, und privilegie vormeint zu besprechen, solche Zu- und Ansprach mit samt allen erworben und vermeinten Rechten, Segeln und Brieven soll und will Graff Enno vorlassen, und gentzlichen darvon abtretten. Immassen er auch von sein, und zu seiner Bruder wegen, denselben hiemit abetritt, renuncieret, und erbliche Verzicht thut, als und dergestalt, daß Graff Anthon von Oldenburg vor sich und seine Erben dieselbe Landen hinführo rowlich, und unbesprochen innehaben, und gebrauchen mügen. Wes auch Graff Enno zu Ostfriesland, und seine Brüder an Siegeln, Lehen, Brieffen, oder Privilegie haben, auf bemeldte Lande sprechend, die Graffen Anthonien zu Oldenburg ꝛc. und seinen Erben zustellen. Jdoch so vorucket weil umb des Graffen zu Ostfriesland willen, und sonst, etliche von den Ballingen, aus Buttjadinger, und Stattland haben weichen müßen, und bisanher von dem Graff zu Oldenburg nicht wieder eingestaet seyn, dieselben Ballingen sollen und mügen nunfuhrt und vehelich, und ungehindert, wiederumb bey das Ihre kummen, und soll ihr Erb und Guet, in maassen sie es zu der Zeit, alse sie Balling geworden, innegehabt, nutzen und an sich nehmen, dabey sie auch gehandhabet, und durch Grassen Anthonien, oder seine Erben geschützet werden sollen, doch vorbehaltlich, daß sie davon Pflicht und Unpflicht thun, wie im Lande gewöhnlich, und andere ihres gleichen thun, und gethan haben. Zum Vierdten, nachdehm Graff Anthon von Oldenburg, und seine Brüder das Hauß, und Herrschafft Jever alse Vormunder, und Erbtheilß halber in Ansprach haben, derselben wollen sie hiemit auch renunciiren, und abstehen, und solch Hauß und Herrschafft mit ihrer zu- und ingehörender Gerechtigkeit Graffen Ennen zu Ostfriesland ꝛc. und seinen Erben ungehindert, und veulich folgen lassen, und thun das jegenwertig mit Uhrkund dieses Briefses. Doch soll und will Graff Enno zu Ostfriesland ꝛc. mit Raht, und Wissen Unsers Graff Floris von Buiren ꝛc. obgedacht, die jüngisten Schwester von den beyden zu Jevern, so noch jetzund im Leben, und unberaten, mit einem ziemlichen Brautschatz, oder Ehesteur, und sonst ziemlichen Kleidern, und Kleinodien, einem Graffen oder Herren ihres gleichen vermehlen, und zum ehelichen Weib geben. Oder aber, ob sich solches auß ihren Schulden von dato unterschrieben über zwey Jahren verweilen würde, ihr alßdenn, sofern sie nicht begehret bey ihme zu bleiben, zu vollkommener Außsteur, und Ablegung Sechstausend Rheinischer Gülden mit gepürlichen Kleidern und Kleinodien zu ihren Händen stellen, mit welchen sie sich ihr Lebenlang, in dem oder andern Landen versehen, und unterhalterhalten mag. Und alßdenn auch sich des Hauses, und Herrschafft Jever durch gnugsahme Quitanz, gentzlich, und erblich vorzigen, und begeben. Auch soll, und will gedachter Graff Enno zu Ostfriesland die andere Schwester, und das eltist Freuchen von Jever, up die zum Ehestand begehret, mit dreytausend Gülden Rheinisch, und gebührlichen Kleidern, und einem Herrn ihres gleichen oder einem andern von Adel außgeben, und sie biß zu der Zeit, daß eß geschehen mag, nach aller Nothdurfft unterhalten, indem aber solches entstund, mag sie solche dreytausend Gülden, die ihr unverzüglich, und baar über uff Quitanz sollen dargestrecket werden, an sich fohdern, und ihr damit in dem, oder andern Landen, nach ihrem Gefallen, und Gelegenheit, auch ihrer Freunde Rahte, Unterhaltung schaffen, damit sie auch gleicher massen des Hauses, und Herrschafft Jever verzicht und renunciation thun soll. Zum Fünfften, dieweil der Edell, Unser Verwanter, und Freund Balthasar, Herr zu Esens, Stedesdorff, und Wittmund, mit gemelten Graff Ennen, und seinen Brüdern in Errung, und sich mancherley Gebrechen zwischen ihren und seinen Landen erhalten, haben Wir nach allenthalben vorwanter und gelegener Freundschafft, solche Gebrechen, und Errung zu Erhaltung guter Nachbahrschafft, Friede, und Einigheit, hiemit verfasset, und in diese Eigung gezogen, dergestalt und also, daß Wir Unß alß gütliche, und unpartheyliche Underhändler ungefehrlich binnen Jahres-Frist, oder sobald eß immer müglich, mit solcher Sache gnädig, und freundlich bemühen wollen, beyde Partheyen mit einander verkehren, und alle Handlung in vehelichen, und sicherem Anstand biß so lange stehen sollen. Wann aber solche freundliche Handlung vorsucht, und itztgedachter Balthasar Herr zu Esens ꝛc. sich von Uns, und dem Graffen zu Oldenburg, die wir mit zu diesem Handel ziehen sollen, in pillige, und gepührliche Weg nicht wolle weisen lassen, alsdenn soll er auß diesem Contract geschlossen seyn, doch sollen sie Macht haben, sich unter einander, und sunder midler Zeit vertragen. Diesem allem nach haben sich obgemelte Grafen von Oldenburg, und Ostfriesland vor sich, ihre Brüder, und Erben freundlich vorenighet, zusammengesetzet, und vertragen, daß ihrer beyderseits Unterthanen in des andern Landen, frey, sicher, und unbeschaet uff gewohnliche Zolle, und Pflicht handlen, und verkehren mügen, und up gemands den andern úmb Geldschuld edder sunst zu besprechende hett, soll gescheen da der Beklagter zu Recht gesessen. Man soll und will auch bey den Ambtleuten allenthalben ernstlichen Befehl thun, daß einem jeden schleuniges, und unverzögerliches Recht verholffen werde. Eß sollen auch von beyderseits Graffen, und Unterthanen des andern Byende nicht gehaußgehegt, uffenthalten oder gestereckt, sunder alse ohre eigen Byende vorfolgt werden, welches man auch beyderseits Underthanen also zu vorfolgen soll gebieten, auch wenn einer von beyderseits Graffen, von einem Fürsten, oder andern Herren wurde verweldighet, beschediget, oder sunst angegriffen. Alßdenn sollen und wollen beyderseits Graven und Ihre Erben ewig verpflichtet seyn, einer dem andern behülfflich, retig, und bestendig zu seyn, gleich alß eß seine eigne Sach were. Doch wo der Uberzieher des Rechten vor Käyserl. Majest. oder sonst andern unpartheylichen Fürsten und Herren anßlaen würde, und sunst in allen Sachen einer dem andern getrewlich, und brüderlich rahten, und da den helffen und mehr anderst erzeigen, denn als ine selbst betrifft. Auch sollen und wollen obgedachte Graffen von beyderseits sich nach dieses Brieffes dato, mit keinen Fürsten, Herren, Landen, oder Steten ausserhalb des andern Mitwissen, sonderlich demselben zuwieder nicht verbunden, oder auch einigerley Krieg annehmen. Beschließlichen ist auch in diesem Handel beret, und vorlassen, ob sich zwischen obgemelten Graffen in diesen vorgemelten Articulen oder andern Sachen einigerley Unverstand, Errung, und Gebrechen begeben würden, (so doch nicht geschehen soll) daß solches beyde Partheyen sollen und wollen zu Unserm Verhör und Erkentniß stellen, und kommen lassen, und darüber einer jegen den andern nicht detliches fürnehmen, oder verhengen. Alles getrewlich, und ohne Gefehrde. Zu Uhrkund haben Wir Christiern König, und Floris von Eymond, Graff zu Büeren obgemelt, alß Hendeler diesen Brieff, der eines lauts gezweifältigen mit Unsern anhangenden Jnsiegeln versiegeln lassen, und mit eignen Handen unterschrieben. Und dieweil diese obgeschriebene Handlung, und Bündnisse mit allen ihren Puncten, und Articulen, mit Unsers Christoffers, und Anthoni Gebrüder Graffen zu Oldenburg und Dellmenhorst von Unser und der Wohlgebohrnen Graffen Hansens, und Graff Jorgens Unser lieben Bruder, und Ennen Grassen, und Herren zu Ostfriesland ꝛc. auch von Unser, und Unsers lieben Bruders wegen Wissen und Willen vollentzogen. So haben Wir des zu mehrer Bekantniß vor Uns, und allerseits Erben ein jeder sein Siegel

hieran thun hangen. Und wir Fochs Manningen von Pewsum, und Roleff Knypensen, und Inhusen, alse Geschickte gemeener Landschup der Grafschafft Ostfrießland, auch Wir Jost Enckensoll, und Lippold von Rade van vorgemelter der Oldenburgischen Landschup, haben dieses zur Wittschap vor Uns und Unsere Nachkommen mit Unsern Siegeln, und Pittzefen wissentlich auch helffen bekrefftigen, und versegeln. Gescheen zu Utrecht im Jaer nach Christi Unsers lieben Herrn Geburt, do man schrieb Funffzehnhundert neun und zwentzig, am Sechs und zwantzigsten Tag Monats Octobris.

(Unten stund:)

Christian. Floris, Christophorus, Thonies. Enno, *manu propria.*

Mit anhangenden Siegeln.

(III.)

Käysers Caroli V. Cassation der Bremischen Belehnung über die Herrschafft Esenß, Stedesdorff und Wittmund, und deren Verweisung auf das Hertzogthum Geldern, de Anno 1547.

WIr Carl der Fünffte von GOttes Gnaden Römischer Kayser, zu allen Zeiten Mehrer des Reichs, in Germanien, zu Hispanien, beyder Sicilien, Jerusalem, Hungern, Dalmatien, Croatien ꝛc. König, Ertz-Hertzog zu Oesterreich, Hertzog zu Burgund ꝛc. Graff zu Hapsburg, Flandern, und Tyrol. Bekennen für Uns, und Unsere Nachkommen am Reiche öffentlich mit diesem Brieff, und thun kund allermänniglich. Nachdem Bürgermeister und Rath der Stadt Bremen, vor etlichen Jahren, mit der Edlen Anna Gebohrne von Esense, Gräffin zum Rittberg Wittib, und Johannßen Graffen daselbst zum Rittberg ihrem Sone, von wegen der Schlösser, Häusser, und Flecken, Esens, Stedesdorff, und Wittmund, mit ihren Zu- und Angehörungen, so etwan Balthasar von Esenße, in Zeiten seines Lebens ingehabt, nach desselben Balthassern tödtlichen Abgang, in Irrung und Zwyspalt gewachsen, und gestanden, und nachmahls solcher Irrung, durch den Hohgebohrnen Philipsen, Landtgraffen zu Hessen, entlich vereiniget, und vertragen worden, alles nach Laut, und Ausweisung eines Vertrags darüber aufgericht, des datum stehet am ersten Decembris, im Jahr nach Christi Unsers lieben Herrn Gebuhrt, tausend fünffhundert, und im viertzigsten, so nachmahls durch Uns zu Regenspurg im negsten darnach folgenden ein und viertzigsten Jahr der geringern Jahrzahl confirmiret, und bestättigt worden, in welchem Vertrag under andern verleibt, daß hinführo gedachte Gräffin und ihr Sohn Graff Johann dasselbige Herrschafft mit Esenße, Stedesdorff, und Wittmund, samt ihren Zugehörungen von einem Rath zu Bremen zu Lehen empfangen solle. Daß auch gemeldte Häuser, Städte, und Vestungen der vorbenanten Herrschafft, dem Rath zu Bremen offne Häuser seyn, auch ferner daß die Gräffin, und ihr Söhne dem Rath zu Bremen Sechzigtausend Gülden, zum Theil baar, und zum Theil auf Zeit und Jahre, entrichten, und vergnügen, mit andern mehr articulen, wie obangeregter Vertrag ferner ausweiset. Bey dem wir aber damahls nit bericht gewesen, welchergestalt obgemelte Herrschafft Unserm Hertzogthum Geldern, bevorn mit Lehn, und andern Gerechtigkeit verwant, und verpflicht, dern denn zum Vergeß und Nachtheil gedachte Gräffin, und ihr Sone mit dem Rath zu Bremen ferner dann gepurt, sich eingelassen, und Uns, und Unser Erblich Gerechtigkeit Unsers Fürstenthumbs Geldern zu entziehen understanden. Dieweil denn solcher Vertrag, und Unser Confirmation, Uns und Unserm Fürstenthum Geldern, nit præjudiciren solle, noch mag, und daneben gemelte Bürgermeister, und Rath der Stadt Bremen, um ihrer ungeschickten Handlung, öffentlichen Rebellion, und Ungehorsahm willen, darinnen sie sich in dieser negst entstandenen Aufruhr des Sechs und vierzigsten Jahres der minderen Zahl, damahls Unsern offnen erklehrten Achtern zu Hülff, Fürderung, und Fürschub, gegen Uns, als Römischen Kayser, ihren höchsten weltlichen Haubt, und Obrigkeit, gantz fravenlich und sträfflich erzeigt haben, und in solcher Irer Rebellion, und Ungehorsahm noch verharren, und also der pœn, und Straff in Unser Acht Erklehrung, so damahls under Unserm aufgedruckten Insiegel, und sonst allenthalben in Truck ausgangen, begriffen, sich dadurch theilhafftig gemacht, und Uns mit Leib, und Gut verfallen, wie denn solche ihre Verhandlung, Rebellion, und Ungehorsahm öffentlich am Tag, und keiner fernern Beweisung

sung oder Ausspürung vonnöthen ist. Daß wir demnach den obberührten Vertrag, Lehen, und alle andere Gerechtigkeit, und was gemeldten Bürgermeister und Rath an gemeldter Summen der Sechszigtausend Gülden noch ausständig seyn mag, samt Unser darüber ausgegangenen Confirmation, aus oberzehlten Ursachen, allerding aufgehebt, und cassiret, auch gemeldte Gräfin, und ihren Son von solcher Lehenpflicht gentzlich entpunden, und entladen haben. Und thun das alles hiemit von Römischer Kayserlicher Macht wissentlich in Krafft dies Brieffs. Und meinen, setzen, ordnen, und wollen, daß gedachte Gräfin, ir Son, und Erben hinführo obberührte Schlösser, Häuser, und Flecken, Esense, Stedesdorff, und Wittmund, mit ihren Zu- und Eingehörungen, von niemands andern, denn von Unserm Hertzogthum Geldern, dahin wir sie auch mit solchem Lehen wiederumb hiemit gewiesen haben wollen, wie zuvorn, empfahen, und alles dasjenig demselben Unserm Fürstenthum und Herrschafften zu thun und zu lassen schuldig seyn sollen, das sich von Lehens-Gerechtigkeit wegen, und sonst nach vermög der alten Verträg mit gemeldten weyland Balthassarn von Esens, hievor gemacht und aufgericht, zu thun eignet und gebühret.

So viel denn die obgemelte Schuldfohderung der Sechszig tausend Gülden, oder was daran noch unbezahlet, und aussenstendig seyn mag, belangt, dieweil Uns dieselbe gleichermassen, als Unser confiscirt Gut und Gerechtigkeit heimgefallen ist; So haben wir dieselbe Schuldfohderung und Gerechtigkeit, auf die Durchleuchtige Fürstin, Frau Marien, Königin zu Hungern, und Böheim Wittib, Ertzhertzogin zu Oesterreich ꝛc. Unser freundlichen lieben Schwester, und Stadthalterin Unserer niederen Erbland, in Betrachtung der nahen Blutverwandniß, auch freundlichen Trewen, Lieb und Neigung, damit Uns dieselbe Unsere liebe Schwester zugethan, und zu Erkanntniß des vielfältigen hohen Verdienens, darinn sich ihr Lieb nun viel Jahr her in Verwaltung Unserer Land, und Leut ungesparet alles Fleiß, Mühe, und Arbeit gegen Uns gantz freundlich, und gutwilliglich erzeigt hat, uñ noch täglich thut, und des hinführo zu thun urpittig ist, und aus andern stattlichen bewegenden Ursachen, allerding gewendt, und ihrer Lieb dieselbe Gerechtigkeit zugestelt. Cassiren und auf heben die jetzberührte Gerechtigkeit, wenden und zustellen dieselbe gemeldter Unserer freundlichen lieben Schwester, Kunigin Maria, alles von obberührter Unserer Kayserl. Macht Vollkommenheit, wissentlich in Krafft dieses Briefes, also daß jetzgedachte Unsere liebe Schwester, all solche Gerechtigkeit, so viel die genannten Bürgermeister, Rath, und gemeine Stadt Bremen, auf obberührten Häusern, Städten, Schlössern, Herrschafft, und Landschafft, samt derselben Zu- und Eingehörungen, bißher gehabt, nichts davon ausgenommen, noch hindan gesetzt, nun hinfüran einfordern, nutzen, und niessen soll und mag, von allermenniglich unverhindert. Wir sollen, und wollen auch die gemelt Unser liebe Schwester bey dieser unser Gab, Zustellung, und Verschreibung festiglich handhaben, schützen, und schirmen, und dawider nichts ausgeen lassen. Ob aber hiewider auff ungestümb Anhalten, auß Vergessenheit, oder in einig ander Weg, ichts ausging, in was Schein das were, so wollen wir doch, daß solches, auch alle andere Verschreibung, Vertröstung, Zusage, und anders, so hierwider seyn, oder verstanden werden möchte, gantz krafftloß, unwürdig, und nichtig seyn, heissen, und gehalten werden, wie wir denn solches alles jetzt als denn, und denn als jetzt, gäntzlich derogiren, auffheben, abthun, und nichtig erkennen und erklehren, auß Römischer Kayserlicher Macht Vollkommenheit, wissentlich in Krafft dieses Brieffs. Und empfehlen darauff gedachter Anna, Gräffin zu Rittberg, Wittib, und Johanns Graffen daselbst ernstlich mit diesem Brieff, und wollen, daß Sy die vorberührten Schlösser, Häuser, und Flecken, Esense, Stedesdorff, und Wittmund, mit ihren Zu- und Eingehörungen von gedachtem Unsern Fürstenthum Geldern, wie von alter, und sonst von niemands andern zu Lehn erkennen, empfahen, auch gewöhnlich Pflicht und Eydt, und sonst alles thun und leisten, das sich nach Vermög, und Außweisung der Lehenrecht, und in Krafft der Verträg mit gedachtem weyl. Balthasarn von Esens auffgericht, zu thun ünd zu leisten gebühret. Auch gedachter Unser lieben Schwester Kunigin Marie alles, das denen von Bremen an obgestimter Summe der sechszigtauseyd Gülden noch unentricht, und unbezahlet hinderstellig ist, und so sy mit gnugsahmen Qvitungen vor egemelter Empörung bezahlet haben, nit beweisen, und bescheinigen können, ohne einig Außrede, auff der Königin Qvitungen, die so kräfftig seyn sollen, alß ob die von Uns selbst ausgingen, entrichten, und bezahlen, und in dem allen nicht ungehorsahm seyn, noch anders thun, alß lieb ihnen sey Unsere schwere Ungnad und Straff zu vermeiden. Das meinen Wir ernstlich. Mit Uhrkund dieses Brieffs besiegelt mit

Unserm

Unserm Käyserlichen anhangenden Insiegel. Geben in Unser/ und des Reichs Stadt Augspurg/ am 5ten Tag des Monats Septembris, nach Christi Unsers lieben HErrn Gebuhrt 1547. Unsers Käyserthums im 27ten/ und Unserer Reiche im zwey und dreyßigsten Jaren.

CAROLVS.

Vt. A. Pertzenot.

Ad mandatum Cæsareæ & Catholicæ Majestatis proprium
J. Ebernburger.

(IV.)

Königs Gustavs in Schweden Verein mit Gräfin Annen zu Ostfrießland/ die Commercia betreffend/ de Anno 1557.

WIr Gustaff von GOttes Gnaden/ zu Schweden/ der Gothen und Wenden König/ und Wir Anna gebohrne Gräffin zu Oldenburg und Dellmenhorst/ Gräffin zu Ostfrießland ꝛc. Thun kund allermänniglich und bekennen gantz offenbahr mit diesem Brieffe/ daß Wir mit gutem Wissen/ umb Erhaltung gemeinen Nutzes/ insonderheit aber zu Erbauung freundlicher nachbahrlicher Communication, Nutz und Gedey/ beyder Unser Königreich und Landschafft Unterſaßen/ Uns mit einander einhelliglich vereiniget und vertragen haben; Vergleichen und vereinigen Uns in Krafft dieses Brieffes nach Besage und Inhalt dieser hernach ausgedruckten Articulen gegen einander beständiglich zu verhalten. Als nemlich/ daß hinfürder Unsern Kauffleuthen und Unterthanen in Unsern Reichen und Landschafft mit denen Gütern und Waaren/ so darinne fallen und vorhanden/ mit den Einwohnern frey und unverhindert nach eines jedern Gelegenheit zu wandeln/ handlen/ ihre Gewerb und Nahrung zu treiben und zu suchen/ frey offen zugelassen und unverhindert seyn soll.

Und erstlichen sollen und mögen nach dato dieses Brieffes alle Unsere Unterthanen Unserer Königreich/ in der Graffschafft Ostfrießland/ in allen Städten/ Märckten und Flecken/ da freye Märckte jetziger Zeit gehalten oder künfftiglich aufgerichtet und gehalten möchten werden/ ohne einigen Zoll/ Accise, Ungeld/ Aufflagk/ Tonnen-Geld und alle andere Unpflicht/ wie das gemeinet oder angesetzet mochte werden/ mit Kauffen und Verkauffen ihre Nahrung/ Handel und Wandel pflegen und vornehmen/ und von solchen Beschwerungen allen entfreyet/ und dazu ungehalten seyn/ sowohl im Land als aus dem Land/ und was also Unserer Reich Unterthanen aldar kauffen und an Waaren an sich bringen/ sollen Sie an die nechst gelegende und mitgräntzende Lande/ alß Westphalen/ Gröningerland und Westfrießland/ durch sich selbst oder untersetzte Persohnen nicht vorschiffen/ sondern an andern Ohrten ihr Nütz und Bestes damit schaffen.

Hinwiederumb sollen und mögen ingleichen die Unterthanen der Graffschafft Ostfrießland im Reich zu Schweden in den nachgesetzten Kauffstetten/ Stockholm/ Süder-Cöpping/ Calmar/ Nie-Copping und Elsborg/ nach Gewohnheit und Statuten der Reich in Einkauffung allerley Schwedischer Waaren/ so zu Marckt bracht/ und in Verkauffung der ingebrachten Güter und Waaren/ frey/ unverhindert/ ohne Zoll/ Accise, Aufflage/ Tonnen/ Pfahl-Geld/ oder einigerley Beschwerung von den Burgern und Inwohnern alleine kauffen/ und ihre freye Handlung haben. Da aber die Zeiten schwer und durch Schickung GOttes Theurungen einfielen/ also daß man das Land an Getreydicht/ oder anderen Waaren nicht enthlössen könt/ als dann soll der Gelegenheit/ und beyderseits Zulaß und Vergünstigung nach/ die Handlung und Außfuhr moderiret werden. Da auch beiderseits Unsere Unterthanen ihre eingebrachte Güter und Waaren in Schweden und Ostfrießland nach Auffschlagung derselben/ so offt als es geschehe/ an rechter Würde und Kauff nicht würden vertreiben noch anwenden können/ so sollen sie zu einem sonderlichen Kauff nicht gedrungen seyn/ sondern ihnen dieselbe wiederum aus dem Reich und Land nach ihrem Gefallen/ jedoch zu keinen beyder Theil Feinden oder Wiederwertigen unverhindert/ Zoll/ Accise, Tonnen-Geld und anderer Aufflage/ frey außzuführen zugelassen und offen seyn. Da aber jemandts/ der kein Inwohner der Reich Schweden oder Ostfrießland wäre/ dieselbige Güter kauffen würde/ soll die Accise, Zoll und Tonnen-Geld zu geben verpflichtet seyn/ und von beyden Theilen die Außfuhr kauffen und verkauffen/ sonder einigen Betrug/ Hinderlist oder Gefährlichkeit geschehen und vorgenommen/ und von keinem Theil etwan frembde Kauffleuthe/ zu Gesellschafft oder Mathschopey in kein der Schweden oder Friesen untergenohmen/ sondern unsere Unterthanen guten Schein und Beweiß zu handlen mit sich haben/ und keinem Frembden keinesweges mitgetheilet noch gestattet werden. Es sollen auch alle Unterthanen des Reichs Schweden in der Graffschafft Ostfrießland wohnhafftig/ und die/ so ihren Handel treiben/ selbst Haus oder Tisch halten/ auff Speise/ Tranck und Schiff-Victualie ihre Freyheit haben/ und sich derselben frey unverhindert ohne einige Einsage in alle Wege zu geniessen und zu gebrauchen/ wie dann gleicher Gestalt den Ostfriesen/ so in Schweden handlen und wandeln/ wiederfahren/ und dieselbige Freyheit ihnen unverhindert reciproce zu pflegen zugelassen seyn soll. So offt auch die Unterthanen der Graffschafft Ostfrießland etzliche Schwedische Waaren kauffen und daselbst außführen würden/ sollen sie dieselben stracks auff Embden zu bringen verbunden seyn; Wo ihnen aber ein Unfall durch Wetter und Wind/ oder sonst eine Ehehafft Noht vorstiesse/ die sie zu erweisen schuldig seyn sollen/ mögen sie der Gelegenheit und Nothdurfft nach dieselbige Schwedische Gühter zu verführen und zu verkauffen Macht haben und sollen also keinesweges die Schwedische Waaren ihren mit abgesagten Feinden zugeführet/ und sie dadurch gestercket werden. Gleicher Gestalt soll den Schweden in diesem Fall mit den Feinden der Graffschafft Ostfrießland sich zu verhalten auch auffgeleget seyn. Es sollen auch beyderseits unser Unterthanen mit keinen neuen Aufflagen beschweret/ dann mit Gnade/ Gunst/ Liebe und Freundschafft/ auch guter Forderung nachgefolget/ und gefordert werden/ deren Güter/ so im Reich Schweden oder Ostfrießland verstorben/ sollen auff Erfohdern ihrer Befehlhaber und Darthuung gebührliches Beweises/ nach Recht und Landes Gewohnheit eines jedern Ohrtes ohne Verhinderung ausgeantwortet werden. Und da dann der Allmächtige seine Göttliche Gnade verleihen thäte/ daß der Handel in Schweden oder der Graffschafft Ostfrießland zunehmen/ und sich vermehren würde/ und aber/ wie in Kauff-Handlung vorzufallen pfleget/ die Richtigkeit nicht allewege gehalten werden kan/ oder auch andere Sachen belangend/ daß sich einstheils Unterthanen von der andern/ oder sonst von Fremden beschweret entfinden/ umb daß es hernachmahls nicht etwan von einigerley Sachen wegen viel übriger unnötiger Irrung/ Spann oder Gezänck mit einfallen könte/ sodann sollen beyderseits Unterthanen in eines jedern Landschafften Privilegium Fori haben/ alß daß sie niemand in Causis Civilibus mercimonia concernentibus in dem Königreich Schweden sowohl in der Graffschafft Ostfrießland zu besprechen Macht haben solle/ es wäre dann von Sachen und Contracten/ so in einem jeden Land contrahiret und ergangen seyn. Des sollen beyderseits Unterthanen und Kauffleuthe auff einem jeden Ohrte nach Vermehrung des Handels Factoren diesen Handel zu treiben/ zu verordnen Macht haben. Welche Factoren ihre Elterleuth zu kiesen/ und von denselben als competenten Richtern in erster Instanz Gerichtlicher Ansprache gewärtig seyn sollen. Jedoch ob jemand von den Elterleuthen in prima instantia beschweret würde/ soll ihn an eines jedern Ohrtes Obrigkeit zu appelliren unbenommen seyn.

Welchen Handel/ Verein und Vergleichung Wir Gustaff von GOttes Gnaden zu Schweden/ der Gothen und Wenden König ꝛc. an einem/ und Wir Anna gebohrne Gräffin zu Oldenburg und Dellmenhorst/ Gräffin zu Ostfrießland ꝛc. am andern Theil/ desgleichen auch bewilliget und angenommen haben/ als Wir dann in Krafft dieses solches bewilligen und annehmen. Gereden und geloben derowegen bey Unsern Königlichen Würden und Gräfflichen Ehren/ solche obberührte Verein in allen Articulen/ wie in denselben vermeldet/ stett und fest zu halten und zu vollenziehen/ sonder alle Gefehrde. Dieweilen aber wollgedachte Gräffin ꝛc. als Vorsteherin J. L. Freundlichen lieben Söhnen in diesen Contract nicht weiter dann auf ihr Belieben und Bewilligung sich zu verbinden mächtig seyn; Als wollen wir Gustaff von GOttes Gnaden zu Schweden/ der Gothen und Wenden König/ Uns auch denselben nicht weniger als J. L. Söhnen aufzusagen und zu renoviren vorbehalten/ bedinget und unbegeben haben.

Des zu Uhrkund/ haben Wir solcher Contract zweene eines Lauts und Buchstabens verfertiget/ und ein jeder Theil dem andern seinen zugestellet/ welchen diesen Wir Gustaff von GOttes Gnaden zu Schweden/ der Gothen und Wenden König ꝛc. mit Unserm Kön. Secret wissentlich haben bekräfftigen lassen/ und mit eigener Hand unterschrieben. Der gegeben ist auf Unserm Schloß Stockholm/ nach Christi Unsers lieben HErrn und Seligmachers Gebuhrt im Funffzehenhundersten und sieben und funffzigsten Jahre/ den letzten Novembris.

GUSTAVUS *mpr.*

(L. S. Regii.)

(V.)

Homagium der gesamten Land-Stände des Fürstenthums Ostfrießland, an Fürst Georg Albrechten, de Anno 1708.

WIr Ritterschafft, Städte und Dritten-stand repræsentirende die Stände von Ostfrießland ꝛc. Geloben und versprechen dem Durchleuchtigsten Fürsten und Herrn, Herrn Georg Albrecht, Fürsten zu Ostfrießland, Herrn zu Esens, Stedesdorff und Wittmund ꝛc. alß Unsern gnädigsten Fürsten und Herrn zu erkennen, zu respectiren, und zu gehorsahmen, auch demselben getreu und hold zu seyn, alles nach Einhalt der Accorden, bey wahren Worten, Treuen und Glauben, an statt eines solemnellen cörperlichen Eydes, ohne einige exception und Einrehde. Uhrkundlich Unserer eigenhändigen Unterschrifft und beygedrückten Pittschafften. So geschehen Aurich auff allgemeinem Land-Tage den 21. Nov. 1708.

(L.S.) Claes Moritz Freſe.
(L.S.) Victor Hane.
(L.S.) P. H. Ripperda.
(L.S.) Joest Moritz von Hane.
(L.S.) Folckmar Beninga.
(L.S.) Claes Mauritz Victor Freſe.
(L.S.) D. Ferdinand von Cnyphausen.
(L.S.) Arnold Tydo Eger von Depenbrock.

Wegen der Stadt Norden.
(L.S.) Ferdinand Anthon Hast Dr.
(L.S.) Johann Vollrad Sietman.
(L.S.) Redolph Koch Dr.
(L.S.) Hengo Abraham Brauer.

Wegen der Stadt Aurich.
(L.S.) Ulrich Ludwig Solling.
(L.S.) Koop Broyels.
(L.S.) Martinus Flesner Dr.
(L.S.) Eberhard Ficken.

Wegen Embder-Ambt.
(L.S.) Herman Arnold von Lengering Dr.
(L.S.) P. Homfeld.
(L.S.) Folpt Ulrich Harringa von Hatzsum.

Wegen Greetmer-Ambt.
(L.S.) Eggo Ulffers.
Rolff Ebbels.

Wegen Ohrtmer-Ambt.
(L.S.) Lubbert Rösing.
(L.S.) Rudolp von Rheden.
(L.S.) Laurent Schroder.
(L.S.) Luppo Luppen.

Wegen Auricher-Ambt.
(L.S.) Edo Aicken Peters.
(L.S.) Paul Harsebruch.
Ockel Gerdes.

Wegen Norder-Ambt.
Jacob Hinrichs.

Willgrub Jibben.

Wegen Beruhmer-Ambt.
Jibbo Ocken.
Frerich Arendts.
Albertus Gnaphæi Gerdes.

Wegen Stuckhauser-Ambt.
Schweer Frerichs.
Epcke Frerichs.
Tongis Weyen.

Wegen Friedeburger-Ambt.
(L.S.) Otto Bley.
Gercke Gercken.

(VI.)

Literæ Reversales de non præjudicando, daß nemlich die General-Huldigung Fürst George Albrechts zu Ostfrießland Successoren nicht præjudiciren solle, de Anno 1708.

DEmnach heute dato von den Ständen ein General-Huldigungs-Revers des Fürsten zu Ostfrießland Durchleuchtigkeit unterthänigst eingereichet worden; So ist dabey Fürstlicher Seiten reserviret, daß solche schrifftliche General-Huldigung Ihro Durchleuchtigkeit Successoren am Regiment in Forderung der persöhnlichen homagial-Pflicht nicht præjudicirlich seyn solle; Dannenhero die gesambte Stände unter Dero hiezu besonders authorisirten Secretarii subscription dieserwegen gegenwärtigen Schein Seiner Hochfürstl. Durchl. aushändigen und unterthänigst præsentiren lassen. So geschehen Aurich auf allgemeinem Landtage den 21. Novembr. 1708.

Ad Mandatum speciale.
Cornelius Wouters, Secret. *mpr.*

(VII.)

(VII.)

Revers de non præjudicando, welchen Fürst Georg Albrecht zu Ostfrießland, und die Ritterschafft daselbst, gegen einander ausgestellet, de Anno 1708.

GEorg Albrecht, von GOttes Gnaden, Fürst zu Ostfrießland, Herr zu Esens, Stedesdorff, und Wittmund ꝛc.

Demnach Unser in GOtt ruhender Hochgeehrter Herr Vatter, der Durchleuchtigste Fürst und Herr, Christian Eberhard, Fürst zu Ostfrießland, Herr zu Esens, Stedesdorff, und Wittmund ꝛc. Unseren getrewen Landt-Ständen in dem zu Hannover Anno 1693. den 18ten Februarii geschlossenen Tractat in Gnaden versprochen, daß er ihnen einen Huldigungs-Revers, so wie derselbe besagtem Tractat sub lit. A. beygefüget worden, gegen ihren abzustattenden gewöhnlichen Huldigungs-Eyd extradiren wolle, nachgehends aber ihme in Gnaden beliebet, daß die homagial-Pflicht vor das mahl auf Maß und Weise, wie es Anno 1668. geschehen, in scriptis von denen Ständen simultanee abgeleget werden mögte; Wir Uns vor diesesmahl solches auch gefallen lassen, wiewohl Wir sonst lieber gesehen hätten, daß die Huldigung Persöhn- und Mündlich geschehen wäre, und hingegen die Ritterschafft in Unterthänigkeit dafür gehalten, daß sie Unsers Herrn Großvatters Gnaden nur bloß Trew und Huldte, ohne Beyfügung des Worts Gehorsahm, geschworen hätten, und sie also auch anjetzo mehrgemeldete Huldigungs-Pflicht auf eben solche Weise lieber abstatten wolten; Als wird hiemit beuhrkundet, uñ bescheiniget, daß die jetzt bevorstehende schrifftliche General-Huldigung auch nur vor dieses mahl ohne consequenz, und præjudiz jedes Theils habender Befuegsahmkeit beliebet, und also würcklich geschehen sey. Uhrkundlich haben Wir diesen gegenwertigen Schein unter Unserer Fürstlichen Unterschrifft, und Insiegel ertheilen wollen, und dagegen ein gleichlautendes Original von denen Deputirten Unserer Ritterschafft ebenmäßig unterschrieben, und mit deren Petschafften bedrücken lassen, auch zu Unserer Nachricht zu Uns genommen. Geschehen auf Unserm Residenz-Hause Aurich, den 21ten Novembris, 1708.

(L.S.) Clas Moritz Freſe.
(L.S.) Victor Hane.
(L.S.) Petrus Hieronymus Ripperda.

(IIX.)

Homagium der Stadt Emden an Fürst Georg Albrecht zu Ostfrießland, de Anno 1708.

WIr Bürgermeister und Raht der Stadt Emden, samt Vierzigere daselbst vor uns, und im Nahmen allgemeiner Bürgerschafft, geloben, und versprechen bey wahren Worten, Trewen, und Glauben, an statt eines solennelen cörperlichen Eydes, dem Durchleuchtigsten Fürsten und Herrn, Herrn Georg Albrecht, Fürsten zu Ostfrießland, Herrn zu Esens, Stedesdorff, und Wittmund ꝛc. als unsern Gnädigsten Fürsten und Herrn zu erkennen, zu respectiren und zu gehorsahmen, auch demselben getrew, und hold zu seyn; Alles nach Einhalt dieser Stadt Privilegien, und Gerechtigkeiten, wie auch zwischen Sr. Fürstl. Durchl. Herren Vorfahren, und dieser Stadt auffgerichteten Accorden, und Verträgen: Dessen zu wahrer Uhrkund haben wir diese Verpflichtung durch unsere auff dem Land-Tage zu Aurich anwesende, und special hierzu bevollmächtigte Deputirte wissentlich unterschrieben, und versiegeln lassen. So geschehen zu Aurich auff allgemeinen Land-Tag, den 21. Nov. 1708.

(L.S.) Johannes Zerneman Dr.
(L.S.) **Frantz Heinrich** Stoschius.
(L.S.) Eilhardus Andree Dr.
(L.S.) Claes Tholen.
(L.S.) Thomas Payne.

(IX.)

Revers de non præjudicando, welchen Fürst Georg Albrecht zu Ostfrießland, und die Stadt Emden gegen einander ausgestellt, de Anno 1708.

DEmnach heute dato zwischen des Fürsten zu Ostfrießland Durchl. und der Stadt Emden in specie beliebet worden, daß an statt des sonsten gebräuchlich gewesenen persöhnlichen Homagial-Eydes von der Stadt Emden auch vor diesesmahl ein un-

terschriebener Huldigungs-Revers unterthänigst eingereichet werden soll: So ist dabey expresse bedungen, daß dieser Actus inskünfftig weder des Fürsten Durchl. Successoren am Regiment, noch auch der Stadt Emden an ihren habenden Rechten in Fohderung und Leistung des gewöhnlichen homagii præjudicirlich seyn solle. Uhrkundlich haben Se. Hochfürstl. Durchl. diesen gegenwertigen Schein unter dero Fürstlichen Unterschrifft und Insiegel ertheilen wollen, und dagegen ein gleichlautendes Original von den Deputirten der Stadt Emden ebenmäßig unterschrieben, und mit dero Pittschafften bedrücken lassen, auch zu dero Nachricht zu sich genommen. Geschehen Aurich den 21ten Novembris 1708.

(L.S.) Johannes Zerneman Dr.
(L.S.) Frantz Heinrich Stoschius.
(L.S.) Eilhardus Andree Dr.
(L.S.) Clas Thohen.
(L.S.) Thomas Payne.

* * * * * * * * * * * * * * * * * * * *

SVPPLEMENT. VLTER.

Zu dem Fürstlichen Hause Schwartzenberg.

(I.)

Vertrag zwischen Graf Ludwigen von Rieneck, und denen Herren von Seinsheim, Krafft dessen der Aeltiste von diesen das Haus zum See, von jenem, als ein rechtes Mann-Lehen empfangen soll, de Anno 1397.

WIr Johann Graffe zu Wertheim, Michael von Seinsheim, Eberhard von Hardtheim, und ich Eick Schweigerer Ritter, bekennen und thun kund öffentlich an diesem offenem Brieff allen denen, die ihn ansehen, hören oder lesen, umb solche Fede und Feindschafft, zwischen dem Edlen Ludwigen, Graffen zu Rieneck, unserm Schwager und Herren, und allen seinen Helffern, und die des Krieges zu schicken haben gehabt, und von seinen wegen darunter verdacht sein worden, einsyt: Hanß Georgen Erckinger, Heinrich und Eberhardt Gebrüdere von Seinsheim zu Cattenheim, Hanßen, Wilhelm, Eberhard, Eptel, Hanß und Jörg der junge von Seinsheim, Gebrüdere von Seehauß, Wilhelm und Heinrich von Seinsheim, Gebrüdere von Herbolzheim, Göze von Rettersbach, Friez von Heßberg, Dietrich und Engelhard Kuchenmeister Vettern, und alle ihr Helffer; Frawen Elßbettin Hanßen von Seinsheim seelig. Wittwe zu Herbolzheim gesessen, Frawen Margarethen, Herrn Heinrichs von Seinsheim seel. Wittwe, und alle die darunter bedacht sein worden, oder des Krieges zu schicken haben, es sey Mann oder Fraw, andersyt: wie sich die Fähd und Krieg zwischen ihn uff beede Seiten erlauffen und ergangen hat, daß wir die darum uff beede Seiten mit beyder Parthey Willen und Wissen gütlich und freundlich geeint und gericht haben, in der Maß und Weiß, als hernach geschrieben stehet, und hat auch iegliche Parthey, als die vorgenant seyn, für sich und alle ihre Helffer geredt und gelobet mit guten Trewen ohngeferd, stet und vest zu halten, alß das vor und nach geschrieben stehet, ohngefehrdte.

Zum ersten haben wir beredt und betheidingt, als der vorgeschrieben Graff Ludwig unser Schwager und Herr, den vorgeschriebenen von Seinsheim ihr Hauß zum See angewonnen hat, daß er ihnen das wieder soll geben und einantwortten, mit allem dem, was iezund in dem Hause ist, und das ihr eigen gewest ist; Es soll und mag der vorgeschriebene Graff Ludwig, was er oder die seinen in das selbe Hauß geführet haben, und das noch darinnen ist, das sein und seiner Diener und Knecht wehre, auch wieder von dannen führen oder treiben, ieglich Parthey das ihr eygen ist, ohngeverd ungehindert von den andern.

So haben wir auch beredt und betheidingt, daß unter den vorgeschriebenen von Seinsheim der Eltist, wer der ist, das vorgeschrieben Seehauß mit allen seinen Zugehörden von dem obgenanten Graff Ludwig, sein Erben und Grafschafft zu rechten Mann-Lehen empfahen soll, erblich und ewiglich, als Mann-Lehens Recht ist ohngeverde, und soll das zu getrewer Hand tragen den vorgeschrieben von Seinsheim allen und ihren Lehen-Leibs-Erben ohngeverdt die des Stamms sein. Und were es daß derselbe abgieng, der es also empfangen hette, fürbaß soll es ieder ältist unter ihnen empfahen, und den anderen zu getrewer Hand tragen, als Manns-Lehens-Recht ist ohngefehrdt. Und were es, daß der Stamm unter den vorgeschriebenen von Seinsheim aller abgieng von Todts wegen oder wie das keme, das GOtt noch lange verhüte, so soll es aber der Eltist von Seinsheim, der des Helms were, von dem vorgeschriebenen Graff Ludwig, seinen Erben und Grafschafft empfahen erblich und ewiglichen als vorgeschrieben stehet, ohngevehrd. Und were es auch, daß die vorgeschriebene von Seinsheim solche Sach und Noth antroffe, daß sie das vorgeschriebene Seehauß verkauffen wolten und müsten, das solte ihn der vorgeschrieben Graff Ludwig, sein Erben und Grafschafft günnen, einem ihres gleichen, der Wapensgenoß ist ohngeverde, also daß derselbe oder sein Erben es auch von dem vorgeschrieben Graff Ludwigen zum Mann-Lehen empfahen solten, als Mann-Lehens Recht ist, nachdeme auch vorgeschrieben stehet ohne geverde. Doch also, welche die weren, die das vorgeschrieben Hauß zu See also empfahen solten und müsten, als dick das Noth geschehe, dieselben solten ie dem vorgeschrieben Graff Ludwigen, sein Erben und Grafschafft einen besiegelten offenen Brieff geben mit seinem anhangenden Insiegel, als Manns-Lehens Recht ist ohngevehrde, und scheiden und richten das damit alle Gericht von Landfriede oder an Landfriede, oder wie sich der gemachte Handel erlauffen, er sey von Frawen oder von Mann, daß die uff beyden Seiten ab sollen sein, und sollen darauff uff beyden Seiten gründlichen, gänzlichen und gar umb alle Sachen, wie sich die bis auf diesen Tag verlauffen haben, gütlich geeint und geruht sein, ohn allerley Gevehrde. Und das zu Uhrkund, hat unser ieder besonder sein eygen Insiegel an diesen Brieff gehangen, der geben ist an Dienstag nach dem Jahr-Tag, als man zahlt nach unsers Herrn Christi Geburth 1397.

(II.)

Kauff-Brieff zwischen Graf Oßwald von Truhedingen, und Herrn Erckingern von Seinsheim, worinn dieser jenem das vom Stifft Würtzburg zu Lehen gehende Ober-Jägermeister-Ambt nebst andern Lehen abgekaufft, de Anno 1406.

WIr Oßwaldus Graffe von Truhedingen, bekennen öffendlich vor uns, unsere Erben und Nachkommen, in diesem unserm offen Brieffe, daß wir recht und redlichen verkaufft haben, und geben auch zu kauffen, zu rechter Vrtete mit diesem Brieffe, dem Vesten, unsern besundern lieben Erkingern von Sawnsheim zum Steffans-Berge, und allen seinen Erben, das vbriste Jäger-Ambt und Jäger-Lehen mit aller seiner Herrligkeit, Lehnbarschafft, Mannheit und Lehen, Wildpandt und Wildfur, Nuzen, Renten, Freyheiten und Gewohnheiten, als uns Altfürdern, und wir das von dem Hochwürdigen Fürsten und unsern gnädigen Herren von Würtzburg zu Lehen empfangen haben, und des gebrauchet und hergebracht haben, und anders alle unsere Lehen, die wir auch sunst von dem ehegenandten unserm lieben gnädigen Herren von Würtzburg zu Lehen haben und gehabt han, nichts ausgenommen, mit nahme umb sechshundert guter Gülden Reinischer Werunge, die er uns iezund gahn, und ganz gütlichen behendet, und bezahlt hat, und haben wir vor uns, unser Erben und Nachkommen, das dem vorgenanten Erckinger und seinen Erben aufgegeben mit Munde, und haben uns der verziehen und abgethan mit Hand und Helme, nach gewöhnlichen Sitten im Franckenlande, und haben ihn und seine Erben gesezet, und sezen auch izund in lipliche, nüzliche, gerugliche Gewere, und gereden auch ihme an diesem Brieffe vor uns und alle unsere Erben und Nachkommen, ihn und seine Erben des iezund genandten Ampts und Jäger-Lehen, und alle andere Lehen als vorgeschrieben stehet, mit allen ihren Zugehörigen, nichts ausgenommen, zu weren, anderswo unversezt, unverkaufft, unbekümmert, unerklaget Geistlichen oder Werntlichen, und auch zu vertigen und zu entrichten von allen Ansprachen und Hindernüssen allermänniglichs von unserent wegen, wan und alß offte des Noth geschiehet, nach Gewohnheit und Rechten in dem Lande zu Francken. Were es auch, daß die vorgenandten Jäger-Amt, Jäger-Lehen und andere Lehen, von den vorgeschrieben stehet, irgend anspruchig würden, und dem ehegenandten Erkingern oder seinen Erben darin in Felle würden von unsernt wegen, wellicherleige daß die weren, die gereden wir ihme auch abzulegen, und ihn davon zu entledigen ohne seinen Schaden. Auch verzeihen wir uns und thun uns ab mit diesem Brieffe aller der Freyheite, Hülffe, Schaure, Rechte, Gewohnheit, Gerichte und Vorwort, die wir von Käysern oder Königen, Fürsten und Herren izund hetten, und noch gewinnen möchten, damit wir wieder diesen Kauff gethun möchten, uns zu Hülffe,

und ihnen zu Schaden, wie iemand das verdencken kunde, und dawieder nicht zu thun, noch iemand unserent wegen, heimlichen noch öffentlichen, ohn alles Gevehrde. Und daß allesamt zu wahrem Uhrkund, und alle geschriebene Artickel unverbrüchlichen, stete und feste zu halten, so geben wir ihme diesen Brieff versiegelt mit unsern anhangenden Insiegel. Datum Anno Domini millesimo, quadringentesimo sexto. In Octava Sancti Andreæ Apostoli.

(III.)

Bischoff Johannis zu Würtzburg Lehen-Brieff vor Herrn Erckingern von Seinsheim, über das Ober-Jägermeister-Amt, und andere Lehen, de Anno 1407.

WIr Johannes von GOttes Gnaden Bischoff zu Würzburg, und Herzog zu Francken ꝛc. Bekennen und thun kund gheim allermänniglich, daß wir angesehen und bedacht haben solche williche und fleißige Dienst, die unsern Vorfahren seel. uns und unsern Stiffte, unser lieber getreuer, Erkinger von Sawnsheim zum Steffans-Berg, Michaels von Sawnsheim Ritters S. Söhne, offt gethan und erzeiget hat, und noch in künfftigen Zeiten thun und erzeigen soll und mag, und haben ihme und seinen Leibs-Lehenbahren Erben darum von besondern Gnaden und Gunst, recht und redlich zu rechtem Mann-Lehen verliehen unser und unsers Stiffts oberstes Jägermeister-Ambt, mit allen seinen Rechten, Herrschafften, Freyheiten, Gewohnheiten und Zugehörungen, als das bey unserm Stifft ist herkommen, und auch alle andere Lehen mit ihren Zugehörungen, die er ihme, und allen seinen Leibs-Lehenbahren Erben gekaufft hat, mit dem vorgenanten Ampte, umb den Edlen unserm besondern Freund und getrewen Oswalden Graffen von Truhendingen, der dasselbe Jägermeister-Ampt, und auch die andere Lehen Vns an seinen Brieff hat uffgesandt, und dieselbe begeben, als das auch die Kauff-Brieff, die der vorgenandt Erkinger und seine Erben von dem obgenanten Graffen Oßwalden haben, eygentlichen ausweisen: und wir verleihen ihn, und allen seinen Leibs-Lehenbahren Erben vollentlichen an dem vorgenantem Ampt, und an den anderen Lehen mit ihren Zugehörungen, was wir ihme von Rechts wegen daran verleihen sollen und mögen, mit ganzer Krafft und Macht dieses Briefs, ohngefehrde, als das alles vollkommlich in unserm Lehen-Brief stehet geschrieben; Doch mit solchem Unterscheid und Gedinge, wenn das ist, daß der vorgenannt Erckinger ist abgangen, so sollen darnach seine Leibs-Lehenbahre Erben dasselbe Ambt und auch die anderen Lehen, alß offt sich das gebühret, und des Noth geschicht, von uns und unsern Nachkommen und Stifft zu Mann-Lehen empfahen, und darüber geloben und schwehren, darmit getrewlich umbzugehen, die zu verdienen, und darüber zu thun, als des vorgenanten Ampts und Mann-Lehens Recht ist und Gewohnheit: Doch mit Behaltnuß unsers und unseres Stiffts Rechten, die wir an dem vorgeschrieben Ampt und an den andern Lehen mit ihren Zugehörungen haben, ohngefehrde. Mit Uhrkund dieses Briefs versiegelt mit unserm anhangenden Insiegel. Geben zu Würzburg an St. Steffans-Tag in der Weynachten Heyligen Tagen, Anno Domini 1407.

(IV.)

Käysers Ruperti Diploma vor Herrn Erckinger von Seinsheim, über das ihm ertheilte Hals-Gericht und Marck-Gerechtigkeit zu Ostheim, de Anno 1408.

WIr Ruprecht von GOttes Gnaden Römischer König, zu allen Zeiten Mehrer des Reichs ꝛc. Bekennen und thun kund offenbahr mit diesem Brieffe, allen denen, die ihn sehen oder hören lesen, daß wir haben angesehen fleißige Bitte unsers lieben getrewen Erckingern von Sawnsheim zum Steffans-Berg, und auch getrewe und danckbehmen Dienste, die er uns und dem Reich getrewlichen erzeigt und bewiesen hat, und fürbaß thun soll und mag in künfftigen Zeiten, und haben darum mit wohlbedachtem Muth, rechtem Wissen, Rath unserer Räthe, und von Römischer Königlicher Macht, ihme und seinen Erben die Gnad gethan und Freyheit gegeben, thun und geben ihme auch in Krafft dieses Briefs, daß sie fürbaß zu ewigen Zeiten in ihrem Dorff und Marckte Ostheim zwölff geschworne Schöpfen, die das Gerichte daselbst besitzen, und auch ein Halß-Gericht, Stock und Galgen haben, und über Halß und Haupt richten sollen und mögen, und

und darzu thun alles das von Rechte oder Gewohnheit darzu gehöret, ohn gefehrdte. Doch anderen Gerichten und sonst iedermann unschädlich an ihren Rechten. Darzu haben wir auch dem obgenanten Erkinger und seinen Erben den Bann über das Blut desselben Gerichts geliehen, also daß sie den einem ieglichen Richter, der zu den Zeiten daselbst zu Ostheim ist, fürbaß verleyhen mögen. Auch haben wir ihme die Gnade gethan, daß sie einen Marckt aus dem obgenanten Ostheim machen mögen, daß sie auch Bürger-Recht daselbst haben sollen, also daß sie zu einer ieglichen Zeit Bürger haben mögen, die da häußlich und hablich daselbst zu Ostheim wohnen und sizen wollen, doch ausgenommen die Leuthe, die eygene Herren hetten, und sie in Jahr und Tage, nachdeme sie dahin gezogen wehren, wieder forderten, und auch ausgenommen die Leuthe, die nachfolgende Kriege hetten, oder eines Herren oder Stadt unverrechende Amptleuthe weren, daß sie die Leuthe fern davon dannen ziehen lassen sollen, so man die an sie fordern were. Auch ob den vorgenanten Schöpffen zu Ostheim in künfftigen Zeiten einigerlich Urtheil fürkommen würden, daraus sie nicht wohl gerichten kundten, und die fürbaß an anderen Gerichten hohlen müsten, so ist unser Meinung, wollen auch, daß sie zu einer ieglichen Zeit solche Urtheil von dem Rath unser und des Reichs Stadt Schweinfurth hohlen, als dick dann des Noth geschehen würde, und nirgend anders wo. Und gebieten hierumben allen und ieglichen Fürsten, Geistlichen und Weltlichen, Graffen, Freyherren, Dienst-Leuthen, Rittern, Knechten, Gemeinschafft der Städte, Märckte und Dörffer, und sunsten allen unsern und des heyligen Reichs Unterthanen und Getrewen, vestlichen und ernstlichen, in Krafft dieses Briefs, daß sie den obgenanten Erckingern von Sawnsheim und seine Erben, und auch die Schöpffen und Gebiedte des vorgenandten Marckts Ostheim gemeiniglich und sonderlich, und ihre Nachkommen an den obgenandten unseren Gnaden und Freyheiten nicht hindern noch irren, sondern sie dabey geruhlichen verbleiben lassen sollen, und auch haben, schüzen und schirmen, als lieb ihn unsere Hulde seye, und unsere und des heyligen Reichs schwehre Ungnad zu vermeiden. Zu Uhrkund dieses Briefs versiegelt mit unsern Königlichen Maj. anhangenden Insiegel. Geben zu Nürnberg nach Christi Geburth, vierzehenhundert und darnach in dem achten Jahre, in dem nechsten Montag nach Simonis und Judä der Heyligen zwölff Potten Tag, unsers Reichs im neundten Jahre.

(V.)

Lehen-Brieff Bischoffs Johannsen von Brun zu Würtzburg, vor Herrn Erckingern von Seinsheim, über das Ober-Jägermeister-Amt, de Anno 1412.

WIr Johannes von GOttes Gnaden, Bischoff zu Würtzburg ꝛc. Bekennen, daß wir verliehen haben unsern lieben getrewen, Erkingern von Sawnsheim zum Steffans-Berg, Rittern, das Ober-Jägermeister-Ambt mit allen seinen Rechten, Herrschafften, Freyheiten, Gewohnheiten, als das bey unserm Stiffte herkommen ist, und auch alle andere Lehen und Mannschafften, die der Edel Oßwaldt, Graff zu Truhedingen und seine Elteren von unsern Vorfahren und unserm Stiffte zu Lehen gehabt haben. Und wir verleihen ihme an dem vorgenandten Ambte und an den andern Lehen mit ihren Zugehörungen, was Rechts er daran hat, und was wir ihme von Rechts wegen darein verleihen sollen, mit ganzer Krafft und Macht dieses Briefs, ongeverde. Doch mit Behaltnüß unser und unsers Stiffts Rechten und Gewohnheiten, die wir an dem vorgeschrieben Ambte und an den anderen Lehen mit ihren Zugehörungen haben. Zu Uhrkund ꝛc. Actum in die Martini 1400. und 12.

(VI.)

Käysers Sigismundi Diploma vor Herrn Erckingern von Seinsheim, worinn er ihn in den freyherrlichen Stand erhoben, auch in dem Jägermeister-Amt zu Francken bestätigt, und daß er in der Herrschafft Schwartzenberg geleiten solle und möge, de Anno 1428.

WIr Siegmund ꝛc. Bekennen ꝛc. wann sich Käyserliche Würdigkeit, zu der wir von der unaussprechlicher göttlicher gütiger GOttes Gunstigkeit erwehlt sein, und von der zu dieser Zeit aller des Reichs Unterthanen Gewalt, Adell und Ampt, recht als der Schein von der Sonnen ausspringlich geflossen sind und fliessen, Beyspiel zu nemen

nemen an dem himblischen obersten Kayser, der in Meinung seiner Erwehlten Gefallen hat, sunderlich und billig frewet, so ihr Kayserlicher Tron mit viel edler und getrewer Geinwertigkeit zierlich umbstellet und umbgeben ist, und sich auch redlich bewart hat, so die Zahl ihrer Edlen und Getrewen gemeret ist, daß dann ihr Lobe und Ehre größlich geweyt und erkant würde: Und daß wir mehr und mehr vollbracht und vollkommen werden, hoffen wir, so wir unser und des Reichs Edlen und Getrewen, und nehmlich die, die wir nun versucht, und an guten Wercken erkandt haben, würdigen, ehren und mit sonderlichen Königlichen Gnaden, gütlicher höher machen. Und wann nun der Edle Erkinger von Seynsheim Ritter und Rathe, und lieber Getrewer, uns und dem Reich so offt und dick manig Jahre in Welschen Landen, gein den Ketzern, und in andern unsern Geschefften gein unsern und des Reichs Feinden, so vleißiglich, ritterlich und strenglich gedient, und sich in viel Sachen tugendlich beweist und erzaigt hat, und auch ihn allezeit uns und dem Reich so bereit und Dienstbarkeit erfunden haben, daß wir billig mit sonderlichen unsern Königlichen Gnaden bedencken, und demselben Erckinger genieſſen lassen, ihn und seines Leibs Erben höher machen, und von Römischer Königlicher Macht gnädiglich ziemlich wirdigen und erheben. Und wann wir unterweiset seyn, daß er derselbig Erkinger vor etwa viel Jahren, das Ober-Jägermeister-Ambt des Stiffts zu Würzburg erworben, das vormahls Graven und Frey-Herrn zu halten gepflegt haben: So sind wir von des Stiffts zu Würzburg wegen gebethen worden, den vorgenannten Erckinger und sein Erben zu solchen Ambt zu würdigen. Darum mit wohlbedachtem Muthe, gutem Rathe unser und des Reichs Fürsten, geistlichen und weltlichen, Graven, Edlen und Getrewen, und rechtem Wissen haben wir von sonderlichen unsern Königlichen Gnaden denselben Erkinger, sein ehelich Kinder, Söhne und Töchter, die er izt hat, und hinführo mit GOtts Hilff gewynnet, und die von ihme, denselben Kindern ehelich gebohren werden, zu rechten Freyhen in GOttes Nahmen erhöht, und sie uff das vorgenant Jegermeister-Ambt und das Hauß Schwartzenberg, das sein freyes eigen gut ist, und das er uns und dem Reich, auch Wedung, mit aller seiner Zugehörung zu rechten Lehen gemacht und verbriefft hat, uns und dem Reich damit gewärtig und unterthänig zu seyn, und ewiglich von uns und demselben Reich zu haben, gefreyet, geadelt, gemachet, und ihme als andere recht gefreiete Baner hern im Reich, und nehmlich zu den Jägermeister-Ambt zu Francken bestetigt haben, würdigen, adeln, erheben, bestetigen und machen mit rechtem Wissen, in Macht dis Brieffs, von Römischer Königlicher Macht, und maynen, setzen und wollen von Röm. Kayſ. Gewalt, daß der benannte Erkincker, und die genannten sein Kinder, und alle die von ihme und ihnen kommen und gebohren werden, alß vorbegriffen ist, fürbaß mere ewiglich des Heyl. Röm. Reichs Freyhen geheissen, und von allermänniglich genant werden, und auch Frey-Herrn rechte Ehr und Wirdigkeit in und auswendig Gericht und allen Enden haben, und als rechte gebohrne Freyhen geehret und gehalten werden, und nehmlich als andere Freyhen und Herren in dem Lande zu Francken Recht haben: und auch mit rothem Wachssiegeln sollen und mögen, als dann bey andern Jägermeistern seinen Vordern, Herkommen ist, on allermänniglich Eintrag, Irrung und Wiedersprechung. Auch thun wir yhnen diese besondere Genad, daß er in seinen Gepieten, als ferre die wenden, in seinen Jägermeister-Ampt, und auch in der Herrschafft zu Schwartzenberg, geleiten sollen und mögen, doch unschädlich dem Stifft zu Würzburg und allen andern in ihren Geleit und Rechten. Und wir gepiethen darum von dem vorgenannten unseren Königlichen Gewalt allen und ieglichen unsern und des Reichs Getrewen und Unterthanen ernstlich und vestiglich mit diesem Brief, daß sie den vorgenanten Erkinger und sein Kinder die von ihme kommen werden, alß vor unterscheiden ist, an den vorgenanten unsern Königl. Gnaden nicht hindern noch irren in kein Weiß, als lieb einem ieglichen sey unser und des Reichs schwere Ungnade zu vermeiden. Mit Uhrkundt dieses Briefs versiegelt mit unser Königlichen Maj. Insiegel. Geben ꝛc. 1428.

(VII)

Vertrag zwischen Bischoff Johann zu Würtzburg, und Herrn Erckingern zu Schwartzenberg, wegen Haltung einiger reißiger Mannschafft wider die Ketzer zu Böheimb, de Anno 1430.

WIr Johannes Bischoff zu Würtzburg ꝛc. Thun kund ꝛc. daß wir mit dem Edlen unsern lieben getrewen, Erkingern Herren zu Schwartzenberg und von Sawnsheim,

heim, überkommen und einig worden sein, als daß er uns in seinem Schloß zu Petschau sechs ganzer Wochen, hundert redlicher gereyßiger Gesellen mit hundert Pferden wieder die Ketzer zu Böheimb in seinem Koste und Solde halten soll: Dafür gereden wir für uns, unser Nachkommen und Stifft ihme und seinen Erben, uff iede Person und Pferde, iede derselben sechs Wochen, einen Gülden auszurichten und zu bezahlen, ohn alles Geferdte. Denenselben Gesellen er dann für redelichen Schaden stehen wird, nachdem uns dann mit ihn ungefehrlichen überkommen mag. Denselben Schaden gereden wir für uns, unser Nachkommen und Stifft dem obgenannten Erkingern und seinen Erben gütlichen ußzurichten, und zu bezahlen, ohne ihren Schaden, ohngefehrde. Nemen sie aber icht frommens an geräysigen gefangen, das solt uns und unsern Stifft zustehen und zu Nutz kommen, ohngefehrde. Zu Uhrkundt ꝛc. sub sigillo appenso, Actum feria tertia post Dionysii Anno, 1430.

(IIX.)

Vertrag zwischen Herrn Wilhelm Balthasar, und Herrn George Friedrichen, Frey-Herren zu Schwartzenberg, Gebrüderen, worinn jener auf das väter- und mütterliche Erbtheil uf gewisse Maasse Verzicht gethan, nebst dero Herrn Vaters Confirmation darüber, de Anno 1530.

WIr die hernach benandte Wilhelm Balthasar, Thumb-Herr zu Augspurg und Chor-Herr zu Sanct-Burckhart zu Würzburg; auch Georg Friedrich, alle beyde Frey-Herren zu Schwartzenberg Gebrüdere, bekennen öffentlich mit diesem Brieffe für uns, unsere Erben und Erbnehmen, daß wir uns aus brüderlicher und freundlicher Neigung, von mehrern Friedes und Einigkeits wegen, mit einander Erbfalles halben eines Vertrags verglichen, vereinet und gegen einander bewilliget haben, inmassen wie hernach volget. Und anfänglichs so gerede und verspreche ich Wilhelm Balthasar, Frey-Herr zu Schwartzenberg, Thumb- und Chor-Herr zu Augspurg, und Sanct Burckhart zu Würzburg, daß ich meinem freundlichen lieben Bruder, Herren Georg Friedrichen, Frey-Herrn zu Schwartzenberg, aus guten freyen Willen, ohnbezwinglich mit wohlbedachtem Gemüthe, der Jahre meines Alters im vier und zwantzigsten ohngefehrlich, und aus keiner anderen Vrsach wegen, denn freundlicher und brüderlicher Neigung und Liebe, so ich zu ihme, und er sich wieder gegen mir te und allewege beflissen, alles meines zukünfftigen väterlichen und mütterlichen Erbtheils, willigklichen abgetreten, und ihme dasselbe zu- und heimgestelt habe: Verzeihe mich auch des hiermit, und in Krafft dieses Briefs, gerede und versprich das auch bey meinen wahren Treuen, vest, stett und unwiederrufflich zu halten, gleicher weisen als weren hierinnen alle andere Solemnitäten zu einer Verziehung nach Ordnung gemeiner Recht gehörig, gehalten worden; Doch dergestalt, und mit diesem Anhange, wie unterschiedlich hernach volget, deme ist nemblich also:

Ob sichs begebe über kurtz oder lang, daß durch ieztschwebende zwispeltig Leuffte, oder in andere Wege die geistliche Stifftungen geschmählert, oder gar abgethan würden, also daß ich an meinen jährlichen Einkommen, so itzt der Zeit von den geistlichen Gütern empfahe, Abgange gewünne, daß mir als denn obgedachter mein Bruder Georg Friedrich, von den ererbten väterlichen und mütterlichen Güteren, jährlich, und eines ieden Jahrs mein Lebenlang Leibsgedings weise so viel reichen, geben und bezahlen soll, daß ich mit samt demjenigen, so ich von geistlichen Güteren habe, zugleich so viel jährlichs Einkommens gehaben möge, als viel er, mein Bruder, Herr Georg Friedrich von den väterlichen und mütterlichen Erbfall empfeht und einnimpt, und sich also mit mir der jährlichen Abnützung vergleichen. Gieng aber offternannter mein Bruder vor mir mit Tode abe, das alles in dem göttlichen Willen gesezt, und verliesse keine eheliche mänliche Leibs-Erben hinter ihme, so soll mir mein Gerechtigkeit zu dem väterlichen und mütterlichen Erbtheil, Lehens und Aigenes frey, offen, unverstrickt, und unbegeben seyn, inmassen als hett ich obbeschriebene Verzige nie gethan, welches ich mir hiermit auch vorbehalten haben will, alles trewlich und ungefehrlich. Jedoch ob gedachter mein Bruder Töchter verliesse, und ich mich des Erbfalls, wie iezigemelt, unterfinge, so soll und will ich dieselbe meines Bruders Töchtere nach Ehren, wie sichs gebühret, aussteuren. Darzu ob mein lieb Schwester Anna, Frawlein zu Schwartzenberg durch meinen lieben Vater oder Bruder nit ausgefertiget were, nach Gelegenheit meines väterlichen und mütterlichen Erbtheils, auch, wie oblaut, versehen und ausfertigen ohngefehrde.

Dargegen und hinwiederumb so gerede und versprich ich Georg Friedrich bey meiner wahren Trewen und an Aydts statt, für mich und meine Erben, daß ich fürgenannten meinem lieben Bruder, Herrn Wilhelm Balthasar ꝛc. alles das, so hieoben in diesem Brieff geschrieben, und ihme gedachter mein Bruder in seinem Verzig vorbehalten hat, wahr, stett und unzerbrochenlich halten und leisten will und soll, ohne alles meine und meiner Erben Einrede oder Auszuge, in keine Weiß noch Wege, wie das durch Menschen Sinne erdacht möcht werden. So bekenne ich Friedrich, Frey-Herr zu Schwartzenberg als der Vater, daß solche brüderliche freundliche Verainigung, Verziege und zu beyden Theilen verwilligeten Vertrag, durch obbenante beyde meine Söhne, mit meinem guten Wissen und Willen beschehen ist: bewillige und bekräfftige hiemit auch angeregten Vertrag in bester Form, wie dann das in allen Rechten am besten Krafft hat, haben soll, kan und mag; Doch mir in alle Wege an meinen Haaben und Güteren derselben Verwaltung, Eygenthumb und Herrligkeit, und allen anderen, dawieder mich obbeschriebener meiner Söhne Vertrag verbinden möchte, mein Lebenlang aus, ohne Schaden, Verhinderung oder Nachtheil. Vnd von mehrer Sicherheit und glaubwürdigen Uhrkunden wegen, so haben wir insonders zu diesem Handel erfordert und gebetten die Wohlgebohrnen und Ehrwürdige, Wolffgangen, Graffen und Herren zu Castell, Paulsen Frey-Herrn zu Schwartzenberg, Thum-Herrn zu Bamberg und Würtzburg, beede unsere liebe Vetteren, auch die Erbahren und Vesten unsere besondere liebe Schwäger und Freunde, Rudolphen von Baldeck, und Balthasarn von Gütlingen, in derer Gegenwärtigkeit wir die zween Brüder, als wie obstehet, mit handgebener Trewe für uns selbst, auch alle unsere Erben zugesagt, und vestiglich zu halten versprochen haben, alles getrewlichen und ohne Geverde. Und wir die iztbenandte Wolffgang Graff und Herr zu Castell, Paulus Frey-Herr zu Schwartzenberg, Thum-Herr zu Bamberg und Würzburg ꝛc. Rudolph von Baldeck und Balthasar von Gütlingen bekennen, daß solches alles, wie obstehet, vor uns durch offternannte die zween Gebrüdere ergangen, gescheen, und von allen Theilen bewilligt worden ist. Zu Vhrkund, so haben wir aus Bitte, zu der dreyer des Vaters, und der zweyen Söhne anhangenden Insiegele unser ieder sein Siegel neben die ihren auch thun hencken, doch uns und unseren Erben ohne Schaden. Geschehen zu Würzburg den 13. Tag des Monats Septembris, nach Christi unsers lieben Herrn Geburth, funffzehenhundert und im dreyßigsten Jahre.

(IX.)

Bischoffs Johannis zu Würtzburg Lehen-Brieff vor Herrn Erckingern zu Schwartzenberg, und seine Söhne, über das hohe Hauß in dem Schlosse zu Würtzburg und andere Lehen, de Anno 1432.

WIr Johannes von GOttes Gnaden, Bischoff zu Würtzburg, und Hertzog zu Francken ꝛc. Bekennen und thun kund allermänniglich, daß wir haben angesehen und eigentlich betracht die nuzbahre getreue Dienste, die uns und unserm Stifft der Edle, unser besonder lieber Freund und Getrewer, Erckinger, Herr zu Schwartzenberg und von Sawnsheim, offt willigliehen gethan hat, und in künfftigen Zeiten thun soll und mag, und haben darum und von besondern Gnaden ihme und den Edlen Hansen und Siegmund seinen Söhnen, und ihren männlichen Lehens-Erben, zu rechten Burggut verliehen das hohe Hauß in unserm Schloß unser Frawenberg ob Würzburg, zwischen dem mitteln Thürn und der Cantzley gelegen, alß weit das mit seinen Begriff und Eingang, und auch mit dem Gertlein umbfangen hat: Und wann auch der genandt Erkinger iezund in unsern mercklichen treffentlichen Sachen, etwas Geldt dargeliehen, und umb unsert willen verzehrt hat, nehmlich, tausend Rheinisch Gülden Landswerung zu Francken, die wir ihme insonderheit schuldig worden sein, darum und dafür so verschreiben und verleihen wir ihn zu dem obgenanten Hauß und Burg-Guth diese hernach geschrieben Mann-Lehen: mit Nahmen den zehenden zu Niedertieff, ein Zwelff Theil an dem zehenden zu Westheim und den Jahrmarckt zu den Aichen, mit allen ihren Rechten, Nuzen und Zugehörungen, alß die der strenge Hanß von Rosenberg Ritter seel. von uns und unsern Stifft gehabt hat, und die sein Hauß-Frau und Rotenburg fürter nach Ausweisung des Briefs darüber gegeben, ihr Lebtag haben soll, und verleihen also den vorgenanten Erkingern, seinen Söhnen und ihren Mans-Lehen-Erben in Krafft dis Brieffs, das vorgeschrieben Burgguth mit samt den vorgenanten Lehen, die dann fürter in

in Burggut-weiß daran gehören, daß sie das also mit inhaben, besitzen, nutzen und niessen, und sich des gebrauchen sollen und mögen, als Burgguts Recht ist, nach ihrem besten Frommen, ohn Irrung und Eintrag unser und unser Nachkommen und iedermännigliches von unsern wegen, darüber uns dann auch der vorgenannt Erkinger Herr zu Schwartzenberg gelobt, und zu den Heyligen geschworen hat, solliches Burgguth und Mann-Lehen von uns und von unsern Nachkommen zu empfangen und zu verdienen, desgleichen seyn vorgerührte Söhne, und ihr Mann-Lehens-Erben, als dick sich das gebührt, so es im Fall komt, als Burgguths Recht und Gewohnheit ist, ohngefehrde. Auch so behalten wir uns, unsern Nachkommen den Gewalt und die Macht, daß wir die vorgenante Mann-Lehen zu Tieff, zu Westheim und zu der Aich mit ihren Zugehörungen umb die obgenante tausend Gulden Wiederlösung, wieder von ihn lösen und abkauffen wöllen, daß sie uns dann einen Monat vor auffsagen, verkündigen und zu wissen thun. Darnach wann wir sie dann alles solliches Gelts als vorgeschrieben steht, bezahlt hetten, so solten solche unsere Mann-Lehen mit ihren Zugehörungen wieder ledig von ihme seyn, ausgenommen das Burgguth, damit sie dann von besondern Gnaden beerbt seyn und dabey bleiben sollen, als vorgeschrieben stehet. Auch sollen sie die vorgenante 1000. Fl. wieder anlegen, und darum eigene Güter, die in unserm Land gelegen weren, kauffen, und zu dem obgenandten Burggut wenden, also daß sie dazu gehören, sich der damit gebrauchen, auch die uns, unsern Nachkommen und Stifft zu Lehen machen, und von uns, unsern Nachkommen und Stifft zu Lehen haben, empfahen und davon thun sollen, nach Lehens Recht und Gewohnheit, wie sich dann nach Herkommen und Gelegenheit sollicher Lehen gebührt zu thun, als vorgeschrieben steht, ohne Eintrag und ohne alles Gefehrde. Des zu Uhrkund haben wir unser groß Insiegel thun hencken an diesen Brieff. Der geben ist auf St. Bartholomes Abend des heiligen zwölff Botten. Anno 1432.

(X.)

Bischoffs Johannis zu Würtzburg Lehen-Brieff vor Herrn Erckinger zu Schwartzenberg, und seine Söhne, über etliche Wildfure und Wildban, de Anno 1432.

WIr Johannes von GOttes Gnaden, Bischoff zu Würzburg ꝛc. Bekennen und thun kund mit diesen offenen Brieff gehn allermänniglichen für uns, unsere Nachkommen und Stifft, daß wir haben angesehen und aigentlich betrachtet, die nüzbahren getrewen Dienste, so uns der Edel unser besonder lieber Freund, Erckinger Herr zu Schwartzenberg und von Sawnsheim unser und unsers Stiffts Ober-Jägermeister und lieber Getrewer, offt williglich und nüzlich gethan hat, und noch in künfftigen Zeiten thun soll und mag, darumb, und auch daß andere unsere Wildpan von ihme desto baß geschawet werde, und daß sie die desto fleißiger behegen und beschirmen sollen, so haben wir den obgenanten Erkingern Herrn zu Schwartzenberg, Johannsen und Siegmunden seinen Söhnen, und ihren Man-Lehens-Erben, von besondern Gnaden verliehen diese hernach geschriebene Wildfure und Wildpan, mit Nahmen: den Bernheimer Waldt mit allen seinen Gründten, Wildfuhren und Zugehörungen, als der Edel Herr Johanns zu Hohenlohe seeliger die innengehabt hat, und gehet hinaus bis zu der Lucken, und von der Lucken bis in das Zwerckmeer, vor Geylenaw uß hin biß gen Horenburgk, und von Horenburgk bis gen Haltenbergkstetten, und von Haltenbergkstetten gein Liehenthahl, und von Liehenthahl bis gen Seldeneke, und das hoch Holtz bey Uffenheim, und das Burg daselbst, und das Frauen-Thaler-Holtz, und was Holtz um Kreglingen liegt: Item der Fuchs-Berg um die Sultz, alß weit die begriffen haben, und was Rhain und Höltzere dort jenseit der Ebrach, die do fleust für Geisselwindten hinab gehen Schlüsselfeldt, bis an die Rindbach seint, daß schaidet der Weg, der da gehet gein Pruel, und von Pruel biß gein Appenfelden, und die Rindbach hinab, biß gen Haßlach, die Wildfuhre auff beyden Seiten der Rindbach: Item den Schwan-Berg und den Sand-Berg mit andern Wildpännen, alß die der obgenant von Hohenlohe seel. und seine Eltern sich der unterwunden hetten; Doch ußgedinge und hinthan gesezt solche Wildtfuhre und Wildpan, die davon gesondert sein, die wir dem Wohlgebohrnen und Edlen Lienhardten, Graffen zu Castell seel. und dem Schencken von Limpurg an einem: Conraden Herren zu Weynsberg am andern: und Georgen von Bebenburg unsern Hoffmeister, am dritten Ende gegönnet und verliehen haben: sonst alle andere vorgenannte Stück, und iegliches besonder, verleyhen und verschreiben wir den vorgenannten Erkinger, Johannsen und Siegmunden seinen Söhnen, und

und ihren jMann-Lehensbahren Erben in Krafft dieses Briefs, für uns, unsere Nachkommen und Stifft also, daß sie sich der mit Jayde gebrauchen, nuzen, niessen, und die als offt sich das gebühret, von uns und unsern Nachkommen empfangen, zu Lehen haben, und die verdienen sollen, als solcher Wildpan und Mann-Lehen Recht und Gewohnheit ist, ohngefärdte. Des zu wahren Uhrkund haben wir unser Insiegel zu diesen Brief thun hencken. Der geben ist zum Zabelstein, am Sanct Thomas des heiligen zwölff Potten Tag, nach Christi unsers HErrn Geburth vierzehenhundert Jahr und darnach im zwey und dreyßigsten Jahre.

(XI.)

Bischoff Johannis zu Würtzburg Lehen-Brieff vor Herrn Michaeln und Herrn Herrmann zu Schwartzenberg, über das Burggut zu Trimberg, de Anno 1433.

WIr Johannes von GOttes Gnaden, Bischoff zu Würtzburg ꝛc. Bekennen und thun kund mit diesem offenen Brieff ꝛc. von sollicher Burgguth wegen zu Trimperg, die uns von Hanssen von Bibra seeligen fällig worden seyn, als dann die von uns und unsern Stifft zu Lehen rühren, die wir vormahls dem Edlen unsern besondern lieben Freund und getreuen Erkingern Herrn zu Schwartzenberg und von Sawnsheim verliehen haben, hat uns derselbe Erkinger die vorgeschrieben Burgguth uffgeben und gebeten, die den Edlen unsern lieben Michaeln und Herrman, Herrn zu Schwartzenberg und von Sawnsheim Gebrüdern, seinen Söhnen zu verleihen; Also haben wir angesehen die willige Dienst, die uns und unsern Stiffte die iezigenante Michael und Herrmann Gebrüdere, offt und dick gethan haben, und in künfftigen Zeiten thun sollen und mögen, und auch die fleißige Bitte des ehegenanten Erkingers ihres Vatters, und haben darumb und auch von besondern Gnaden, demselben Michael und Herrmann Gebrüdern die vorgeschriebene Burggut mit ihren Zugehörungen verliehen, und verleihen ihnen auch die in Krafft dis Briefs, was wir ihn daran verleihen sollen und mögen: Darüber sie uns dann gelobt und zu den Heyligen geschworen haben, sollich Burgguth zu verdienen, und davon zu thun als Burglehens Recht ist, und auch mit Behältnüß unser und unsers Stiffts Rechten und Gewohnheiten, die wir daran haben, ohngefehrde. Zu Uhrkund ꝛc. Datum am Sontag Vocem Jucunditatis, Anno 1433.

(XII.)

Bischoff Johannis II. zu Würtzburg Kauff-Brieff, Krafft dessen Herrn Erckingern zu Schwartzenberg das Schloß und Amt Hohen-Landsberg verkaufft worden, de Anno 1436.

WIr Johannes von GOttes Gnaden Bischoff zu Würtzburgk, Martin Truchses Dechant und das Capitul gemeiniglich desselbigen Stiffts, bekennen und thun kund öffentlich mit diesem Brieff gen allermänniglichen für uns, all unser Nachkommen, Stifft und Capitul: Alß wir dem Edlen unserm lieben getrewen und guten Freundt, Herrn Erkingern, Herren zu Schwartzenberg und von Seinsheim, von solcher seiner getrewen und willigen Dienst wegen, so er uns und unserm Stifft iezgenannt williglichen beweiset hat, und auch nemlichen unser Helffer wieder die Stätte Würzburg und Ochsenfurt, als wir izundt mit ihn zu Vehden kommen, uns auch mit einer Anzahl reißiges Gezeugs wieder so gewartent ist, ein redliche Summa Geldts schuldig worden, also sein wir mit ihme vereint und überkommen, so daß wir ihme, Frawen Barbaren seiner ehelichen Gemahlin, und allen ihren Erben, so sy bede mit einander haben, oder hernach gewinnen würden, für dieselbe Summa Gelts, recht und redlichen zur Urthet und ewiglichen verkaufft, und inen in Krafft dis Briefs zu kauffen geben haben, mit den allerbesten Rechten, so wir das immer gethun können und mögen, unser und unsers Stiffts Schloß und Ambt Landtsperg, darzu auch unser Dorff und Marckt Dornheim mit allen ihren Dörfen, Weilern, Herrligkeiten, Gerichten, Freyheiten, Leuthen, Guettern, Pflegen, Versprechnüssen, Diensten, Gülten, Zinssen, Renten, Höltzern, Eckern, Wiesen, Sehen, Teichen, Wassern, Wünen und Weiden, und allen andern Zu- und Eingehörungen, nichts ausgenommen, als sie dann unser Vorfahren, wir und unser Stifft bißhero inngehabt und genossen haben, darzu auch unser See und Teich, die do bey Dorahein gelegen sein, auch mit ihren Zugehörungen, also daß sie die fürbaß ewiglichen innenhaben,

haben, nutzen, niessen, besitzen, entsetzen, sich deren gebrauchen, und damit thun und lassen mögen, als mit andern iren erblichen Gütern, one Hindernuß, Irrungen und Eintrag unser und sonst allermänniglichs, ohn alles Gefehrde. Und wann nun die iezgenannten Schlosse, Dörffer, Sehe, Teiche und Gütere den Ehrbaren, Vesten, unsern lieben getrewen Engelhardten von Seinsheim und Cuntzen von Bebenburgk ihnen beeden insonderheit für etliche Geltschuldt von uns verschrieben sein, so geben wir Herrn Erckingern, Frawen Barbaren und iren Erben obgenant alle Recht und Ablösung, die wir daran haben: so daß so die vorgenant Engelhardt von Seinsheim, Cuntz von Bebenburg und ir beeder Erben mit solcher Ablösung, nach Laut und Sag der Haupt- und Revers-Brieff, die sy von uns, und wir von ihnen darüber haben, gewartende, und ihnen der mit nichten vor sein: und sonderlich so sollen sie ihnen Revers-Brieff geben, in aller Weiß und Form mit der Ablösung gewarten, als sy uns dan bißhero pflichtig und gewartend gewest sein. Und darauf so haben wir alle und iegliche unsere arme Leuth in und auf den obgenandten Dörffern und Gütern wohnent und gesessen, solcher Erbschuldigung, Gelübt und Aid, so sy uns pflichtig und schuldig zu thun gewest sein und gethan haben, mit unsern offenen Brieffen gänzlich ledig und loß gesagt, und sye an die vorgenannten Käuffer gewest, ohn alles Gefehrde. Und solcher mehrgenannten verkaufften Güter geweren wir die ehegenannte Käuffer für frey, ledig, eygen, anderstwo unversezt, unverkaufft, unverklagt, und unverkommert: Und deß also zu besserer Sicherheit, so haben wir inen zu rechten Wehr-Bürgen gesezt, die Erbaren Vesten, die mit Nahmen hernach geschrieben stehn. Uf daß ob den ehegenannten Käuffern an iren ehegenannten gekaufften Güttern keinerley Einfälle, Irrung oder Eintrag beschehe, es were mit Gericht, geistlichen oder weltlichen, one Gericht, oder wie oder von weme das zugienge und geschehen möchte: So gereden wir sye ie, alß offt das Noth geschicht, zu vertretten, zu verantworten, inen die fertig und uffrecht zu machen, nach redlicher Gewohnheit unsers Lands und Hertzogthums zu Francken one allen iren Schaden, one Geverde. Wo wir aber darauf seumig und die hernach genannte Bürgen mit Boten, Brieffen, zu Hauß, zu Hoff oder mündlichen unter Augen gemahnt worden, so sollen sie alle und ir iedlicher von Stund an nach der ersten Ermahnung one alle geistliche und weltliche Behelff eintretten, und in Laistung schicken und stellen einen Knecht, und zwey laistbare Pferd gen Windsheim, gen Gerolz-Hofen, oder gen niedern Scheinfelt, an der dreyen Ende einem, in ein offenes Wirts-Hauß, das inen und den offtgenanten Käuffern genant würdt, und darin liegen und laisten von Knechten zu Knechten, von Pferdten zu Pferdten, und aus Laistung nicht kommen, noch Laistens uffhören, so lang biß den dick genanten Käuffern eine gantze Fertigung, genug und Ausrichtung geschicht, darumb sy gemahnt hetten, ohn alles Geverde: Gienge auch der Burgen einer oder mer ab, führe von Land, oder daß sy Laistung zu halten nicht vermöchten, da GOtt lang vor sey, so gereden wir inen ie, als offt das Noth geschicht, einen andern oder andere als gute Bürgen an des oder der abgangen Bürgen statt, in den nechsten vier Wochen, nachdem wir sein ermahnet worden, wieder zu setzen, oder die bleibende Bürgen, so sy darumb gemahnet werden, sollen halten und laisten in vorgeschriebener massen, so lang biß die Zahl der Bürgen erfüllet wird, ohn alles Geverde: Was wir auch Brieff, Bullen, Freyheit, Privilegia und Register haben, die obgenannte Schloß, Dörffer, Sehe und Güetter alle oder iedes insonderheit antreffende, die sollen und wollen wir den vorgenanten Käuffern von Stund an übergeben und einantwortten: Was der aber hinführo funden, fürbracht, oder gezeigt würdt, die sollen den dickgenanten Käuffern an iren obgenanten gekaufften Gütern keinen Schaden bringen noch fügen, ihnen auch zu schaden keine Krafft noch Macht haben, weder an Gerichten, geistlichen, weltlichen, noch sunst in keinerley Weiß gentzlichen one alles Geverde. Und wir obgenandter Johannes Bischoff, Dechant, und das Capitul gemeiniglichen des ehegenanten Stiffts, gereden für uns und alle unsere Nachkommen, obgenannten solchen Erb-Kauff-Brieff mit allen seinen Stücken, Punckten und Articuln, ganz stet unverbrochen zu halten, dawieder nicht zu thun noch schicken gethan, weder mit Gerichten, geistlichen, weltlichen, noch one Gericht; und ineh auch daran keinen Schaden fügen noch bringen, Gebott, Verbott, Freyheit, Privilegia, Pullen, Einung, beschriebene Recht, oder gesezte Bann oder Acht, geistliche oder weltliche, noch sonst keine andere Sach, wie iemands die erdencken möchte. Und wollen auch die hernach geschriebene unsere Bürgen von solcher Bürgschafft gütlichen ledigen und lösen, one Aidt, one Nottrecht, und one allen iren und irer Erben Schaden schlechtlichen, one Geverde. Und des also zu wahrer Urkund und mehrer Sicherheit haben wir unser und auch

unsers Capituls Insiegel an diesen Brieff thun hencken, und wir die hernach geschriebene Bürgen bekennen uns solcher Bürgschafft, gereden und geloben, ob es zu schulden komt, zu halten, zu laisten und zu vollführen, als gute Bürgen, das oben von uns geschrieben steht, alle Argelist und Geverde hierinnen gänzlich ausgeschlossen. Und haben des zu Bekenntnuß unser Insiegel zu der vorgenanten unsers gnädigen Herrn und seines Capituls Insiegeln an diesen Brieff gehangen, und wir sein dits die Bürgen, von denen obgeschrieben stehet, mit Nahmen A. B. C.

(XIII.)

Marggraf Albrechts zu Brandenburg Lehen-Brieff, vor Herrn Johann, Siegmund, Erckinger, Ulrich und Jobst, Gebrüdere, Herren zu Schwartzenberg und Seinsheim, de Anno 1443.

WIr Albrecht von GOttes Gnaden, Marggrave zu Brandenburg, und Burggrave zu Nüremberg. Als uns die Edlen unser Liebe Getrewen, Johanns, Siegmund, Erkinger, Ulrich und Jobst, Gebrüdere, Herren zu Schwartzenberg und Sawnsheim, für sie, und ihr Erben und Nachkommen, mit freyen Willen und wohlbedachtem Muthe das Schloß Landsberg, in dem Bisthum zu Würzburg gelegen, mit allen seinen Gerichten, Zwingen, Bäumen und Bähnen, Herrligkeiten und sunst allen seinen Zu- und Eingehörungen, das dann ihr freyes lauter eigen geweſt ist, zu rechten Lehen gemacht haben, nach Inhalt ihres Brieffs uns von ihne darum geben, bekennen wir öffentlich mit dem Brieffe gein allermänniglich, die ihne sehen, hören oder lesen, für uns, unsere Erben und Nachkommen, daß wir denselben von Schwartzenberg solch obgenandt Schloß mit seinen Zugehörungen, wie obgeschrieben stehet, zu rechten Lehen geliehen haben, leihen ihne auch das in Krafft und Macht dits Briefes, also daß sie ihr Erben und Nachkommen des Stammens von Schwartzenberg sulch Schloß Landsberg mit seinen Zugehörungen, nun fürbas von uns und unserer Herrschafft des Burggrafftums zu Nürmberg, zu rechten Lehen haben, nehmen und empfahen sullen, nach Lehens Recht und Gewohnheit, als offt das Noth geschicht: Sie sullen auch uns, unseren Erben, Nachkommen und Herrschafft von Lehen wegen gepflichtet seyn, und thun als viel als gehorsame und getrewe Lehens-Leuthe ihren Lehen-Herren pflicht und von Rechts und Gewohnheit wegen zu thun verbunden und schuldig seyn. Ob auch geschehe, daß nicht mehr männlicher Erben ihres Stammes bey Leben wären, so sullen wir, unser Erben und Nachkommen, das obgenandte Schloß Landsberg, mit seinen Zugehörungen, Frawen, Töchtern und Schwestern desselben Stammens nechsten Erben, auch leihen, ohn alles Wiedersprechen und ohngeverde. Wir sullen und wullen auch ihren armen Leuthen daselbst am getrewlichsten schützen, schirmen, sie auch weder mit Diensten, Stewern oder eincherley ander Beschwehrung nicht fürnehmen noch bekümmeren, ohne alles Geverde. Des alles zu Uhrkund haben wir unser Insiegel an diesen Brieff thun hencken, der geben ist zu Kitzingen am Donnerstag nach dem Suntag, so man in der heyligen Kirchen singt Lætare in der Vasten, nach Christi unsers Herrn Geburt, vierzehen hundert und in dem drey und vierzigsten Jahre.

(XIV.)

Herrn Michael des Aeltern zu Schwartzenberg Testament, de Anno 1458. nebst seines Herrn Sohns, Michael des Jüngern zu Schwartzenberg Verschreibung, dasselbe in allen Puncten unverbrüchlich zu halten, vom Jahr 1460.

WIr Michael, Herr zu Schwartzenberg, der Jüngere, bekennen und thun kund öffentlich mit diesem Brieff, ghein allermänniglichen, die ihn ymer ansehen, lesen oder hören lesen. Alß der Edle Michael Herr zu Schwartzenberg der Elter, unser lieber Herr und Vater in seinem Gemüth hat betracht die Unbeständigkeit dieser Welt, darinnen wir nichts gewissers dann den Todt, und nichts ungewissers dann die Stunde des Todts haben, und dabey zu Hertzen genommen, daß er mit Frawen Ursula seiner ehelichen Gemahel, unser Stieff-Mutter eheliche Kinder, die unser Stieff-Geschwister sein, hat, also, so er seinen lezten Willen mit Todt beschlossen hat, das GOtt dem Allmächtigen nach seinen Willen bevolen sey, daß dann umb sein gelassen Haab und Güthe, zwischen der genannten unser Stief-Mutter und Stief-Geschwistern und uns Mißhellinge, Aufruhr, Unwille und Zwytracht erwachsen und ufferstehen möcht, das alles zu vermeiden, und uff daß wir in friedlichem einigen Wesen bey einander sezen und bleiben mögen, hat derselbe unser lieber Herr und Vater mit wohlbedachtem Muthe, zeitlichen Vorrathe, und zu der Zeit, als er es wohl gethun möcht, sein Testament, lezten Willen oder Codicill, wie dann das in Rechten, geistlichen oder werntlichen, Krafft und Nahmen hat, gesezt, und uns ein Gesez und Ordnung gegeben, wie wir es mit seinen verlassenen Gütern halten, und was der einem ieglichen volgen und werden solle, welch Testament, lezter Will oder Codicill, Satzung und Ordnung in versiegelter Uhrkund übergeben ist, und von Worten zu Worten hernach geschrieben steht, und laut also:

WIr Michael Herr zu Schwartzenberg der Eltere, bekennen öffentlich mit diesem Brieff ghein allermänniglich; Wann wir hievor mit unser vorigen ehelichen Gemahl seligen, und an iezund mit Frawe Ursula Franckengrünerin, auch unser eheliche Gemahl mit Verleyunge der Gnaden GOttes, zweyerley eheliche Kinder haben, auch in unserem Gemüth mannigfältiglichen wohlbedacht und zu Hertzen genommen, so wir unser lezte Meynung mit Todt beschlossen haben, das in GOttes Willen steht, daß zwischen denselben unsern Kindern umb unser Herrschafft und gelassene Habe und Güthe mancherley Zwytracht, Unwillen und Mißhellunge ufferstehn und werden möcht. Solches zu vorkommen, damit sie desto vollkommer in Eynigkeit und guten Willen bestehn mögen, haben wir mit wohlbedachtem Muthe, zeitigen Vorrath, und zu der Zeit, als wir von GOttes Gnaden Leibs und Muths frisch und gesund waren, zur Kirchen und Strassen wohl gehen und gestehn möchten, ein Ordnung zwischen denselben unsern Kindern gesazt und gemacht, uff Form und Maß, alß hernach geschrieben steht: Nemlich, daß der genanten Frawen Ursula, Wolffen und Michaeln, unsern und ihren leiblichen Kindern, so wir izund mit einander haben, und ob sie ichtmehr Kinder mit uns gewünne, volgen und werden soll, die Burg zu Eyßleben mit aller Herrligkeit, Nuzung, Zu- und Eingehörungen, darzu alles das Viehe, alß Pferdt, Kühe, Schwein, Schaff, und anders, nichts ausgenommen, was wir der da hetten, und nach unserm Tode verlassen, ongeverde. Auch 3000. Gülden an und auf dem Dorff Geltersheim, mit allen seinen Rechten, Nuzen und Zugehörunge, das sie besonder inhaben, nuzen, niessen, besetzen und entsezen, damit thun und lassen mögen nach ihren Willen, so lang biß dasselbe Dorff Geltersheim umb die genannte 3000. Gülden Rheinischer Werunge, von Michaeln unsern eltisten Sohne, oder seinen Erben, von der genandten Vrsula unserm ehelichen Gemahl, Wolffen und Michaeln unsern und ihren leiplichen Kinderen vorgenandt, oder ihren Erben wieder abkaufft, und sie der gemelten Summa 3000. Gülden zu ihren sichern Gewalt bezahlt weren, ongeverdt. Vnd als aber das gemelt Dorff in das Ampt Werneck verpfendt ist, were Sach, daß soiches Ampt von unserem gnädigen Herrn von Würzburg, oder seinen Nachkommen und Stifft wiederkaufft würde, sulten der genanten Frawen Vrsula und den gemelten Kinderen, so sie mit uns gehabt hette, und ihren Erben obgerührt 3000. Gülden zu voraus davon gefällen und werden in ihren sichern Gewalt, ohne Wiederrede und ohne Geferde. Auch solle ihnen besonder volgen und blieben die tausend Gülden, so uns von Frawen Elsen von Bebenburgk, nach ihres Hauß-Wirts und Schwester Tode verschrieben, nach laut eines Brieffs darüber sagende, ohngefehrde. Mehr soll der genannten Frawen Ursula unserem ehelichen Gemahl und den genannten Wolffen und Michaeln, unseren und ihren beyden leiblichen Kinderen volgen uud pliben die 6. Malter Gült von und uff dem Gute zu Hergolzhausen, herrührende von dem Kloster zu Heidenfelt, auch ein Zehentlein zu Breybersdorff, und ein Burgguth im Vorhoff zu Werneck, das beydes von dem gemelten unserm Herrn von Würzburg und seinem Stifft zu Lehen rührt, alß daß durch die genannte Frawe Vrsula umb 170. Gülden kaufft ist. Ihne soll auch volgen und pliben unser Hoff zu Würzburg genandt der Boßigel mit allem seinem Begriff, Zu- und Eingehörung, und dazu aller Haußrath und varende Haabe, was wir der zu Würzburg hetten und liessen, wie die Nahmen hetten, ganz nichts davon außgenommen. Wir haben ihne auch sunderlich gewilliget und begönnet, daß sie ihre jährliche Nuzunge zu Eyßleben bey unsern Leben innemen, und die für sich prauchen, und zu ihren Nutz keren und wenden mögen, nach ihren Gefallen ohne Hindernüß unser, auch anderer unser Erben und Nachkommen. Und dazu soll ihnen volgen und werden alle varende Haabe, was wir der zu Würzburg hetten und liessen, wie die Nahmen hetten, ganz nichts davon außgenommen. Wir haben ihne auch sunderlich gewilliget und begönnet, daß sie ihre jährliche Nuzunge zu Eyß-

Eyßleben bey unserm Leben innemen, und die für sich prauchen, und zu ihrem Nuz keren und wenden mögen, nach ihrem Gefallen, ohne Hindernüß unser, auch anderer unser Erben und Nachkommen. Und dazu soll ihnen volgen und werden alle vahrende Haabe halb zu Werneck, was auch verkauffts Getreyts und Gelts davon unbezahlt aussen stunde, wo das were, solt ihre und den gemelten unseren und ihren leiblichen Kinderen volgen und werden: und sollen auch mit allen Schulden zu bezahlen nichts zu thun haben, und sonderlich was unser beyder Töchter, die da geistlich mit Leipgedinge verschrieben und versehen werden, oder noch werden möchten, nach Laut der Brieff darüber gegeben, dabey soll es bleiben, und ihn ghein Absprach daran geschehn. Was wir aber Töchter hetten oder gewynnen, die da werntlich pliben, der solte iglicher besonders 500. Gülden von der obgenanten Haabe zu Heymsteuer folgen, und mit Heymfertigunge nach zymlich Ehren, alß sich gepürt, versehen werden, und damit ganz fortzygen und abgeschaiden sein alles väterlichen und mütterlichen Gutes: Es were dann, daß ihnen das Recht Todtsfelle gebe, ongeverde. Und was wir sunst übriger Haab und Guth an unserer Herrschafft, die hievorn nit gemeldet, oder mit sondern Worten bestymt weren, hetten oder hinter uns verlissen, solt alle ganz und gar folgen und plieben Michaeln unserem elteren Sohne, oder seinen Erben, so ferr sie diese unser Verschreibung, Ordnungeund Sazung unverrückt und unverbrechendlichen nachkommen, und keinen Einspruch oder Intrag darinn thun, oder schicken gethan werden, und der genandten unseren Gemahel, und den gemelten unseren und ihren leiplichen ehelichen Kindern ganz folgen lassen die benannte Stück, die wir ihnen zugeeygnet und verschrieben haben, wie das dieser Brieff oben klärlichen außweiset, ongeverde. Würde aber er oder seine Erben dawieder sein, oder eincherley fürnehmen, das wieder diese unsere Ordnung und Sazung were, sätzen wir, und ist unser Will und Meynung, daß der genannten unser Gemahel an dieser unser Verschreibung kein Abbruch geschee. Daß auch Wolff und Michael unsere jüngste Söhne gantzen und gleichen Erbtheil an unserer Herrschafft, Leuten und Guten, wo wir die hetten, in und an Schlossen, Städten, Märckten, Dorffen, Weylern und Höfen, und sunst allenthalben nichts außgenommen, nemen, besizen und gleich erben sullen, unwiederrufflich, on allen Intrag und ongeverde. Und als diß alles so vor und nach geschrieben steht, umb Richtigunge und guter Dinge willen, daß icht Nyde oder andere Vnradt und Vnwille zwischen unseren gelassenen Kinderen und Erben obgemelten, nach unserem Abgang entstehen werde, fürgenommen ist, willen wir auch, und ist unser gantze Meynung, daß es also und wie hierin geschrieben steht, nach unserem Abgang, so wir unseren lezten Willen mit Todt beschlossen hätten, gehalten und vollführt soll werden, on Intrag und on Wiederrede der obgenanten unser beyderseits Kinder und Erben, und sunst allmänniglich, ongeverde. Wir wiederruffen auch mit rechter Wissen, in Krafft dits Brieffs, und in der allerbesten Form und Rechte, so das ymer Krafft und Macht hat, haben soll und mag, alle Sazunge, Ordnung und Willen, Testament, Geschefft und Sprüche, die wir vor datum dieses Brieffs, und unsern lezten Willen hiernach geschrieben, zwischen unsern mehrgemelten Kinderen und Erben, durch uns fürgenommen, gemacht, gescheen: und ob sie auch von der obener Handt befestiget und bestätiget wären, so thäten wir sie, und thun sie hiemit ganz abe, und willen dieselbe auch todt und krafftloß haben und sein sullen: Angesehen was solche Sazung, Ordnunge, Sprüche und Verschreibung hievor durch uns gemacht, daß die nicht von Willen, sondern durch Gefängnüß und mercklich Drangksal zugangen und gescheen ist. Und willen, daß diese unsere lezte Satzunge, Ordnung, Wille, Testament und Geschefft, die in diesen unsern Brieff gesazt und geordnet ist, ganz vest, stette und unverprechentlich gehalten soll werden, in allen diesen Dingen, ausgeschlossen alle Argliſt und Gefehrde. Und daß alles zu wahrer Uhrkund, stetter und guter Sicherheit, haben wir unseren Insiegel mit rechtem Wissen an diesen Brieff thun hencken. Und zu mehrer Zeugnus der obgeschriebenen Sachen, und zu Bestettigung, haben wir mit Fleyß gepeten die Wirdigen, Erbern und Vesten Herren Rudolph von Scherenberg Scholasticus, Herrn Conrad von Redwiz, Küster und Thum-Herr zu Würzburg, Albrechten Schrympfen Schultheiß und Caspar von Pferdsdorff, Voygt uff unser Frawenberg, daß sie ihre Insigel, alle obgeschriebene Sachen zu bestättigen, zu dem unseren an diesen Brieff gehangen haben. Das wir iztgemelten Rudolph von Schernberg, Cunradt von Redwiz, Albrecht Schrympff und Caspar von Pferdsdorff also gescheen bekennen; doch uns und unsern trewen Händern und Erben ohne Schaden. Der geben ist am Montag vor unsers Herren Vffarstag, nach desselben unsers HErrn Christi Geburth 1458. Jahre.

Vnd

Vnd wann dis alles, so vor und nach geschrieben steht, ein löblich Fürnehmen, auch mit unsers des obgemeldten Michaeln Herrn zu Schwartzenberg des jungen Gunst, Rath, Wissen, Willen und Verhengnuß zugangen und gescheen ist, so haben wir das angenommen, und nehmen das an, und geben also unser Gunst, Willen und Verhengnus dazu, und gereden in guten Rechten, wahren handtgebenden Trewen, an eines rechten Eidts statt, und in Krafft dieses Brieffs, für uns und alle unsere Erben, das alles und iegliches, wie vor und nach geschrieben steht, mit allen seinen Puncten, Stücken und Articuln, so viel uns und unsere Erben das berührt war, stett, veste und unverprüchlich zu halten, zu thun und zu vollführen, on alle Weigerung und Auszüge: Daß auch wir oder unser Erben uns durch Päbstliche, Keyserliche oder Königliche Gewalt, durch eygen Bewegnüß oder sunst von solcher Verschreibunge, lezten Willen, Satzunge und Ordnunge unsers obgenannten lieben Herren und Vaters nicht entbinden lassen, noch uns dawieder gebrauchen, sonder sollen und wollen uns mit solcher Habe, die uns und unseren Erben in dem ieztbemeltem Testament, Ordnung und Sazung zugeeygnet und bestimpt sein, genügen, und uns wieder das alles und iegliches darinnen begriffen, mit keinen Sachen, wie Menschen Hertz oder Syn gedencken oder fürnehmen möchten, dawieder nicht sezen oder behelffen, weder mit Gerichten, geistlich oder werntlich, ohn Gericht, noch sunst in keine Weisse oder Wege: Des auch nymand unser Macht geben, gestehen oder gestatten, der dawieder sein oder thun wolt. Und ob iemands uns und unser Erben zu gute wieder solche Verschreibung icht erworben, von wem das geschee, und des nichts zu gebrauchen; sondern zu eussern, zu verachten, und in keine Weyse zu genyssen; hierin gänzlich und gar ausgeschlossen alle Argliſt und Geverde. Und dis alles zu wahrer Urkund haben wir unser eigen Insiegel mit rechter Wissen an diesen Brieff gehangen; und zu mehrer und besserer Uhrkund und Sicherheit mit Fleiß gebeten die Edlen Johansen und Siegmunden Gebrüder, Herren zu Schwartzenberg, unser liebe Vetteren, daß sie ihre Insiegel uns und unser Erben alle ehgeschrieben Sachen zu besagen, zu den unseren auch an diesen Brieff gehangen haben. Daß wir ieztgenandt Johannes und Siegmund Herren zu Schwartzenberg also bekennen, daß wir unser Insiegel beyde zu Gezeugnuß alles obgeschrieben Dinge, an diesen Brieff gehangen haben, und gereden die obgenanten Frawe und Kinder bey solcher Verschreibung getrewlich zu handhaben, schüzen und schirmen on alles Geverde. Dieser Brieff ist geben am Sambstag Sanct Niclaus-Tag des heyligen Bischoves nach Christi Geburt vierzehenhundert, und darnach in dem sechzigsten Jahre.

(XV.)

Verschreibung Bischoffs Johannis und des Dom-Capituls zu Würtzburg, Herrn Michaels des ältern zu Schwartzenberg Kinder zweyter Ehe, nebst dessen Gemahlin, bey seinem gemachten Testament zu schützen,

de Anno 1458.

Wir Johannes von GOttes Gnaden Bischoff zu Würzburg und Herzog zu Francken ꝛc. Bekennen und thun kund öffentlich mit diesem Brieff ghein allermänniglichen, daß wir gesehen und haben hören lesen eine Päbstliche Bullen, von unserm heylichsten Vater Pabst Calisto &c. außgangen, und darzu ein Vrtheil und Verfahrung derselben Päbstlichen Bullen und Brieff von Mauritio Apte zu den Schotten zu Würzburg, unseren lieben andechtigen, als einen Commissarien, die bederseiten an Schrifften, Pergamenen und Insiegeln ganz gerecht, nicht radirt, gemackelt noch verfehret waren; sondern tugendlichen und alles Wandels ledig und frey: Indem wir nun aygentlichen haben funden, daß der Edle Michel Herr zu Schwartzenberg der Elter, unser besonder Freund, Rath und lieber Getrewer, und Fraw Ursula Franckengrünerin rechte Eheleuth, und also zu dem Sacrament der heyligen Ehe bestettiget seyn. Und wann nun der benannte Herr Michael uns wohlberichtet hat, wie er zweyerley eheliche Kinder habe, und wie er in Sorgen stehe, daß nach seinem Abgang, umb seine gelassene Guth und Haab zwischen seinen gemelten Kinderen, Auffruhr, Zwietracht und Unwillen entstehen möcht: solches zu vorkommen, hat er mit wohlbedachtem Muthe, zeitlichen Vorrathe und zu der Zeit, als er Leibs und Muths frisch und gesund waß, zur Kirchen und Strassen geritten, gegehn und gestehn möcht, auch mit unserem, als des Lands-Fürsten und unsers Capitels Willen, Wissen und Verhengnuß, ein Ordnung zwischen denselben seinen Kindern gesezt und gemacht, uff Form und Maß als hernach geschrieben steht: Nehmlich

lich daß der genanten Frauen Ursula, Wolffen und Michaeln von Saunsheim, ihren leiblichen Kinderen, und ob sie icht mehr Kinder mit einander gewünnen, folgen und werden sollen die Burg zu Eyßleben mit aller Herrligkeit, Nuzen, Zu- und Eingehörungen, dazu alles Vieh, Pferdt, Kühe, Schwein, Schaff und andere, nichts ausgenommen, waß er des da hatte, oder liesse, ongeverde. Darzu 3000. Fl. an und uff dem Dorff Geltersheim mit allen seinen Rechten, Nuzungen und Zugehörungen, das sie besonder innehaben, nüzen, niessen, besezen und entsezen, damit thun und lassen mögen nach ihren Willen, so lang biß dasselbe Dorff Geltersheim, umb die gemelte 3000. Fl. Rheinischer Werung von Herren Michael seinem elteren Sohn oder seinen Erben von der genanten Vrsulen und Wolffen und Michaeln dem Jüngeren ihren leiblichen Kinderen und Erben wieder abkaufft, und sie der genannten Summa 3000. Fl. zu ihren sicheren Gewalt bezahlet werden, ongeverd. Und als aber das gemelt Dorff in das Ambt Werneck verpfendt ist, were Sach, daß wir oder unser Nachkommen das wiederkauffen, solten der genannten Frawen und den gemelten ihren Kinderen und Erben solche obberührte 3000. Fl. zuvor aus werden. Auch soll ihn besonder 1000. Fl. so Herren Michaeln dem eltern obgenanndt von Frawen Elsen von Bemburg nach ihres Hauß-Wirts und Schwester Todt verschrieben ist, nach laut eines Brieffs darüber sagend, folgen und werden, ohne Wiederrede und ohne Gefehrde. Mehr solle der gemelten Frawen Ursel, und den obgenannten Wolffen und Micheln ihren Kindern folgen und bleiben 6. Malter jährlicher Gült von und uff dem Kloster Heidenfeldt, auch einen Zehenden zu Breibersdorff, und ein Burgguth im Vorhoff zu Werneck, das beydes von uns und unserem Stifft zu Lehen rührt, alß das die genante Fraw umb 170. Fl. gekaufft hat: Ihne soll auch folgen und bleiben der Hoff zu Würzburg, genandt der Boßigel mit allem Begriff und Zugehörung sambt allen Hauß-Rath, was des dann die Zeit zu Würzburg were, es weren Bette, Kleider, Kleinodt, oder andere fahrende Haabe, wie das Nahmen hat, ganz nichts davon außgenommen, und darzu alle fahrende Haab halb zu Werneck, ongeverde. Waß auch verkaufts Getraydts von Gelts davon onbezahlt aussen stunde, solle ihr und ihren Kinderen folgen und werden, und sollen auch mit allen Schulden zu bezahlen nichts zu thun haben, und sonderlich was den Töchtern, die da geistlich und mit Leibgedinge verschrieben sein, nach laut der Brieff, so darüber sagen, dabey soll es bleiben, und sie dabey gehandhabt werden, ohngefehrdte. Und was sonst übriger Haab, die hierinnen nicht gemelt, oder mit sonderen Worten bestimmet weren, er hinter ihme verließ, die sollen alle folgen und bleiben Herren Michaeln seinem elteren Sohn obgenant, oder seinen Erben, alles ohne Wiederrede, ohne Eintrag und ongeferdte. Vnd auf daß solche seine endliche Meinung, und was in diesem Brieff vor und nach geschrieben stehet, bekräfftiget, bestätiget und gehandhabet möcht werden, hat uns der genandt Herr Michael der Alte mit demütiger Ersuchung und hohem Fleiß gebeten, daß wir als ein Fürst des Lands das alles bewilligen, bestätigen und bekräfftigen, auch die genandte Frau Vrsula mit ihren beyden leiblichen, ehelichen Kinderen obgenand und ihren Erben dabey zu handhaben, zu schüzen, vertheidigen und zu schirmen genädiglich geruhen. Und wann uns solche Bitt auch das Fürnehmen ziemlich bedüncket, die und auch sonderlich angesehen seine getrewe, willige und unverdrossene Dienst, so er uns und unserem Stifft offt nüzlichen und gutwilliglichen gethan, und in zukünfftigen Zeiten thun mag, haben wir unseren Willen zu solcher gemelten Verschreibung gethan; bewilligen, bestätigen und bekräfftigen auch die mit und in Krafft dits Brieffs, und gereden bey unsern Fürstlichen Ehren und Würden für uns, alle unsere Nachkommen und Stifft, die genannte Frau Ursel, und ihre Kinderen, mit samt den gemelten Güteren und Nuzungen, was sie derhetten oder zukünfftig gewinnen möchten, sie damit trewlichen zu schüzen und zu schirmen, zu verthedigen und dabey zu handhaben: und nehmen sie auch also hiemit in unser, unser Nachkommen und Stiffts sonderlichen Verspruch, Schuz und Schirm, und gebieten auch hiebey allen und ieglichen unsern und unsers Stiffts Unterthanen geistlichen und weltlichen, sie, ihre Kinder und Erben an dem gemelten ihrem Guth und Haabe nicht zu irren, zu beleidigen, noch zu beschedigen in keine Weiß, zu vermeiden unsere Straff und schwehre Ungenadt, darein ein ieglicher, der hierwieder dächte, fallen würde. Und des alles zu wahrer Uhrkund, stetter und guter Sicherheit, haben wir unser Insiegel an diesen Brieff thun hencken. Und wir Ludwig von Weyers Dechant, und das Capittel gemeiniglich des Thum-Stiffts zu Würzburg, bekennen auch an diesen Brieff, daß wir die gemelte Päbstliche Bullen, Vrthel-Brieff und Verfährung in gleicher Maß, und wie obgeschrieben stehet, unversehrt und alles Wan-

dels ledig und frey, gesehen und wohlbedacht haben, daß sein ziemlich Fürnehmen, auch diese Verschreibung mit unserem guten Willen, Wissen und Verhängnüß zugangen und geschehen ist, und geben also unsern Willen auch darzu und gereden mit guten wahren Treuen, und in Krafft dieses Brieffs, für uns und alle unsere Nachkommen die genanten Frawe, ihre Kindere und Erben mit dem genanten unsern gnädigen Herren und einem ieglichen zukünfftigen Bischoffen zu Würzburg bey solchen ihren obgemelten, ihren Guten und Haben, und was sie der gewinnen möchten, getreulich helffen, schüzen, schirmen, verthedigen und zu handhaben, auch wieder diese Verschreibung nicht zu sein, zu thun oder schicken gethan werden, weder mit Gerichten, geistlichen oder weltlichen, ohn Gericht, noch sonst in keine Weise, wie das iemands erdencken oder fürnehmen möcht. Und des alles zu mehrer Uhrkund und Sicherheit haben wir unser gemein Capittels-Insiegel zu des genandten unsers gnädigen Herrn von Würzburg Insiegel an diesen Brieff gehangen. Der geben ist am Dienstag vor Sanct Johannis Tag Sonwenden, nach Christi Geburth vierzenhundert, und im acht und funffzigsten Jahre.

(XVI.)

Lehen-Revers Herrn Wolffs zu Schwartzenberg, gegen Graf Wilhelm zu Castell, wegen des Dorffs Haydt, de Anno 1462.

WIr Wolff Herr zu Schwartzenberg ꝛc. bekennen öffentlich mit diesem Brieff, und thun kund allermänniglich, daß wir von dem Wohlgebohrnen Wilhelmen, Graffen und Herren zu Castel, unsern lieben Herren, zu rechtem Mann-Lehen empfangen haben das Dorff Haydt bey den Steffans-Berg gelegen, mit aller Gerechtigkeit, Herrligkeit, Nuzung und Zugehörung, nichts ausgenommen, das er uns von Gnaden und Bitt wegen der Wohlgebohrnen Frawen Kunigunda, Frauen zu Schwartzenberg, gebohrnen Gräffin von Nellenburg, für verfallen Lehen geliehen hat: und der genandt unser Herr hat uns das obgenandt Dorff Haydt für verfallen Lehen verliehen, wie obgemelt ist, als Mann-Lehens Recht ist, was wir Rechts daran, und er uns vor Recht daran zu verleihen hat, doch unschädlich ihme, seinen Mannen an seinen und ihren Rechten ohngeferdet. Das zu wahrem Uhrkund haben wir gebethen den Edlen Michael Herren zu Schwartzenberg, unsern lieben Herren und Vater, daß er sein Insiegel für uns in diesen Brieff getrucket hat: Thun wir iztgenannt Michael Herr zu Schwartzenberg also beschehen bekennen. Der geben ist am nechsten Montag nach dem Sontag Jubilate genandt, nach Christi Geburth tausend vierhundert und darnach in dem zwey und sechzigsten Jahre.

(XVII.)

Heyraths-Brieff zwischen Herrn Michael dem jüngern zu Schwartzenberg, und Fräulein Agnesen, Graf Friedrichs zu Castell Tochter, de Anno 1479.

WIr Friedrich Graff und Herr zu Castel, und wir Ursula Frau zu Schwartzenberg, Wittib; Bekennen mit diesem Brieff gegen allermänniglich, daß wir uns einer Ehe und Freundschafft mit einander vereint, und vertragen haben, inmassen hernach folgt: Nehmlich daß wir Graff Friedrich obgenannt, Frewlein Agnessen unser Tochter, zu dem Sacrament der heiligen Ehe geben sollen, dem Edlen, Michaeln Herren zu Schwartzenberg, dem Jungen, des edlen Michaeln Herrn zu Schwartzenberg des ältern seel. und der genannten Frauen Ursulen Sohn, und sollen dem genanten Michaeln dem Jüngern zu derselben unser Tochter zu dem rechten Heyraths-Guth geben 500. Reinischer Gülden Landwehrung zu Francken, darzu mit ziemlicher Kleidung begaben. Darwieder und gegen soll er ihr geben 500. Fl. zu Wiederlegung, und so er sie ehelich beschlaffen hat, 1000. Fl. zur Morgengab geben: Also daß das Zugelt, Gegengelt und Morgengab 2000. Fl. betrifft, dieselbe Summe 2000. Fl. sollen und wollen wir Frau Ursula obgenandt, dem obgenandten Frewlein Agnessen, unsers Sohne Gemahlin verweisen und vermachen in Jahres frist, nachdeme sie ehelich bey einander geschlaffen haben: Also ob es zu Falle käme, daß sie ie von 15. Fl. einen Gülden gewisser Nuzung jährlich wohlgehaben möge uff unserem Schloß Eyßleben, mit aller seiner Zu- und Inngehörung, nichts ausgenommen, mit dem Geding, ob der obgenandt unser Sohn mit Todt für der gemelten Agnesen seiner Gemahel abgieng, daß sie dann die obgenannten 2000. Fl. mit den benan-

nanten Nuzungen, ohne allermänniglichs Verhinderung, uff dem gemelten Schloß mit seiner Zugehörunge haben und nießen soll, sie gewinnen Leibs-Erben mit einander oder nicht; und darzu den halben Theil an aller seiner fahrenden Haabe: ausgenommen Barschafft, Schuld, Pfandschafft, Reißigen Pferdten, Harnisch, Geschoß, und was zu der Wehr gehört, ohngeferdte. Ob aber Eyßleben unser Schloß mit seiner Zu- und Eingehörung solche Nuzung von 15. ein Fl. nicht ertragen möcht, so sollen und wollen wir das auff anderen unsern Gütern erstatten, daß sie solche Nuzunge obgemelt vollkommentlich gehaben möge. Were auch, daß wir oder unser Sohn, Eyßleben unser Schloß verkauffen würden, so sollen wir solch Kauffgeldt in Jahres Frist wieder anlegen, und die gemelten Frewlein Agnessen darauff beweissen: Und ob solche Güter, so um das obgemelt Kauffgeldt gekaufft würden, solche Nuzunge nicht ertragen möchten, so sollen wir ihr das uff andern unseren Gutern erstatten; Doch so der obgenandt Herr Michael unser Tochtermann und Sohn mit Todt für ihr abgienge, und sie ihren Wittwenstuhl verrückt, so sollen seine Kinder, ob er die hinter ihme verlassen hat, und noch bey Leben weren, oder seine nechste Erben das gemelte Schloß Eyßleben mit seiner Zu- und Eingehörung oder ander Güter, darauff sie beweist were oder würde, Macht haben, umb die 2000. Fl. Zugelt, Wiederlegung und Morgengab zu lösen, alle und eines ieden Jahrs umb St. Peters-Tag Cathedra vierzehen Tag vor und nach, doch daß ihr das mit offen Brieffen ein Viertel Jahrs zuvor verkündet werde, ohngeferde. Und so er mit Todt für ihr abgangen wäre, und leiblich Erben, von ihn beeden geschaffen, hinter ihme verließ, dieweil sie dan bey denselben ihren Kinderen, die sie also mit ihm hett, in ihren Wittwenstuhl unverrückt sitzen bleiben wolt, soll sie von aller seiner Haab unvertrieben bleiben; Doch ob der Kinder nechste Freunde jährliche Rechnung von ihr begehren, solt sie sich die zu thun auch nicht wiederen. Wolt oder würde sie aber ihren Wittwenstuhl verrücken, so solt sie mit den 2000. Fl. Zugelt, Wiederlegung und Morgengab, und den halben Theil seiner verlassenen fahrenden Haab, wie obstehet, von ihren Kindern geschieden sein, und solt mit seiner Schulde, die er bey seinem Leben gemacht hat, zu bezahlen nicht zu schicken haben, mit dem Geding, daß sie der 1000. Fl. Morgengab und ihren Geschmuck, Kleinodt und Kleider zu ihrem Leib gehörende, Macht haben soll, einem anderen Mann, ob sie den nehmen würde, oder umb ihrer Seelen Heyl willen, oder sonst wem oder wohin sie wolt, Macht haben soll zu geben, schicken oder zu schaffen bey gesunden Leib, oder an ihren Todts-Bette, ohne Hinternüß allermänniglichs ohngeferdte. Und umb die andere tausend Gülden soll sie ihren Beysiz beyhaben ihr Lebetag, und ob sie mit dem anderen Manne auch Kinder gewinne, und nach ihren Todt hinter ihr verließ, so sollen ihre erste und die andern Kinder dieselbe tausend Gülden nach Anzahl der Personen gleich mit einander theylen: Gewinne sie aber mit ihrem leztern Manne kein Kindt, die sie hinter ihr verließ, so solten die genanten 1000. Fl. auf ihre erste Kinder, ob deren noch oder mehr bey Leben weren, gefallen. Und ob sie aber mit Herr Michael obgemelt kein Kind hett, das er hinter ihme verließ, und ob sie Kinder unter einander gehabt, die ihren Todt nicht erlebt hetten, so sollen doch die 1000. Fl. uff Herr Michaels nechste Erben gefallen, und den folgen, ohne männiglichs Einred. Und darauf soll die obgemeldte Frewlein Agnesse, ehe und wann sie ehelich beygeschlaffen, verzeihen väterlichs, mütterlichs und brüderlichs Erbs und Erbtheils, auch der Gabe, so Frau Anna Gräfin von Castell, gebohrne von Helffenstein, unser Graff Friedrichs Mutter seel. dem obgedachten Frewlein Agnessen unser Tochter an ihrer Morgengab geben und geschickt hat; Es wäre dann, daß wir Graff Friedrich und unser Söhne, die wir iezund haben, oder hinführo gewinnen würden, alle ohn männlich ehelich Leibs-Erben abgiengen, wozu dann die genannte Frewlein Agnessen Recht hett, oder gehaben möcht, solt sie verziehen seyn. Were es aber, daß solch ehelich Beyschlaffen geschehe, ehe die genandte Frewlein Agnes alt genung würde, daß in Rechten nicht Macht hett, solchen Verzigk zu thun, so sollen wir obgenanter Michael, Herr zu Schwarzenberg, zu der Zeit, so sie über ihre 16. Jahr kompt, daß solcher Verzigk in Rechten Krafft hett, sie dazu halten und vermögen, den wie obstehet zu thun. Und ob sie auch für und ehe sie zu solchen Tagen käme, und ehelich beygeschlaffen hette, abgienge, so verzeihen wir uns und unser Erben in Krafft dis Briefs, solches ihres väterlichs, mütterliches, brüderlichs Erbs und Ahnfreulicher Gabe nimmermehr kein Anspruch oder Forderung darnach zu halten, noch niemand von unsertwegen, ohne alle Gefehrde. Mehr ist beredt, ob der genandte Herr Michael unser Tochtermann in solch Vermögen käme, also daß er der Stück, so unser Vater oder wir verkaufft oder versezt, und den Wiederkauff oder Lösung darauf behalten

halten haben, wiederkauffen, lösen und zu seinen Händen bringen möcht, darzu wir ihme beholffen, gerathen sein, und in unsern Nahmen geschehen lassen sollen; doch also, daß uns und unsern mänlichen Erben allewegen der Wiederkauff darauff fürbehalten seye, ohngefehrde. Und das alles, wie obgeschrieben stehet, zu halten, versprechen wir obgenandter Graff Friedrich, Frau Ursula und Michael Herr zu Schwartzenberg der Junge, bey unseren guten wahren Treuen. Und des zu Uhrkund hat unser iegliches sein eygen Insiegel an diesen Brieff thun hangen, der zween sein in gleicher Laute, und ieglicher Theil einen hat. Geben am Donnerstag nach St. Matthias Tag des heyligen zwölff Potten, nach Christi unsers Herrn Geburth, vierzehenhundert und in dem neun und siebenzigsten Jahre.

(XVIII.)

Bischoffs Lorentzs zu Würtzburg Lehen-Brieff vor Herrn Johann von Schwartzenberg, über einige Lehen-Stücke, und das Ober-Jägermeister-Amt, de Anno 1503.

WIr Lorenz von GOttes Gnaden Bischoff zu Würtzburg ꝛc. bekennen und thun kund allermänniglich, daß wir dem Edlen unsern Freund und lieben getreuen, Johannes Herrn zu Schwartzenberg zu rechten Mann-Lehen verliehen haben, die Kirchsäze der Mittelmeß zu Marck-Scheinfeldt, die 33. Fl. Jahrs erregt, eines Pfarr-Lehens zu Uffickheim und der Engelmeß zu Saunsheim. Item anderthalb Fudter Gült-Wein zu Sommerach, und haben die Jüngern von Schwartzenberg auch als viel Gült-Wein daselbsten, und haben wir und unser Stifft einen ewigen Wiederkauff an solchen Gült-Wein. Item einen Hoff zu Rügshofen, giebt ihm jährlichs 4. Malter Getraäyts: die übrigen 9. Malter nehmen die Lamprecht von Creutz herrührend. Das alles von weyland Sigmunden Herren zu Schwartzenberg dem Eltern, seinem Vater seeligen auf ihn erstorben ist, und das jus patronatus præsentandi der Pfarrer zu Geisselwinde, das er von dem würdigen und geistlichen unsern lieben andächtigen Prior und Convent unsers Klosters Bircklingen, durch einen Wechsel umb den Kirchsaz der Capellen zu Falckenstein, den gedachter sein Vater seel. auch zu Mann-Lehen gehabt, und wir izt verwilliget han solchen Wechsel also zu thun, an sich bracht hat, und dann von besondern Gnaden zu rechten Mann-Lehen verliehen han unser und unsers Stiffts Ober-Jägermeister-Ampt mit seinem Zugehörungen, wie dann das uns und unserm Stifft vermannet und heimgefallen, alß das sein Vatter vom Graffen von Truhedingen an sich erkaufft, wie das bey unseren Vorfahren herbracht ist. Und wir verleihen dem obgenannten Johannsen Herren zu Schwartzenberg solches alles und iegliches das dann auch von uns und unserm Stifft also zu Leben rühret, zu rechten Mann-Lehen, was Rechts er daran hat, und wir ihme von Rechts und Gnaden wegen, wie obstehet, daran verleihen sollen und mögen, in Krafft dits Briefs, doch uns, unsern Nachkommen und Stifft an unseren Lehenschafften, Rechten und Gewohnheiten, und darzu dem Wiederkauff, davon obstehet, unschädlich und vorbehältlich, ohne Gefehrde. Zu Uhrkund haben wir unser Insiegel an diesen Brieff thun hencken. Der geben ist Dienstag nach Kilians-Tag, Anno 1503.

(XIX.)

Lehen-Revers Herrn Johannis zu Schwartzenberg, gegen Graf Johannsen zu Castell, wegen einiger Lehen-Stücke, de Anno 1506.

WIr Johannes Herr zu Schwartzenberg ꝛc. bekennen mit diesem Brieff vor männiglich, daß wir für uns selbst, und als Träger, von dem Wohlgebohrnen und Edlen unserm lieben Herrn und Schwager Johansen Graffen und Herrn zu Castell, diese nachgeschriebene Güther und Stück zu rechten Mann-Lehen empfangen haben, nehmlich das Dorff Geiselwinde, die Wüstung zu Fuchßstatt, den halben Theil an der Mühlen zu Geisdorff, etliche Zinß-Lehen zu Abtswind, die Wüstung zu Weingarten unter Geiselwinde gelegen: Item unsern Theil, den wir izt haben an dem Dorff Pruhel, einen dritten Theil des Zehendts daselbst: Item ein Gutt zu Herchenhoffler, drey Güter, und den dritten Theil des Zehends zu Birckach auf der Heydt, den Zehend zu Loytterbach und Großbach. Item die Güter zu Marckscheinfeldt, die Herr Erkinger von Schwarzenberg unser Anherr seel. umb die Geilingen, Fuchß, Beheimb, Westenberger und Arnolds von Seckendorff Kinderen, etwa zu Vlstatt gesessen, im Marckscheinfeldt erkaufft hat: Item

den Hoff/ so vorzeiten Hansen Bischoffs gewest/ der forn am Marck Scheinfelt leit: Item den Hoff zu Guttersberg mit etlichen Bey-Lehen: Item ein Gärtlein zu Franckfort: Item ein Felt-Lehen/ Schwarzebach genandt. Item uns als einem Träger verliehen den Theil an dem Zehenden/ den die Vetter der Carthausen zu Ostheim haben zu Donsdorff. Item uns/ als einem Träger von wegen des Gotts-Hauß zu obgemeltem Scheinfelt/ verliehen zwey Güter/ die an das Gotts-Hauß daselbst von Wilhelm von Lehenroth erkaufft seind/ wie weyland der Edel Siegmund der Elter/ Herr zu Schwartzenberg/ unser lieber Herr und Vater seel. solche Güter und Stück für sich selbst und als Träger von der Graffschafft Castel zu Lehen empfangen/ innengehabt/ genuzt/ genossen und herbracht hat/ derhalben wir den genandten von Castel getrewlich Lehen-Pflicht mit Trew an Aydes statt gelobt haben/ ohn alles Gefehrde/ und des zu wahren Urkundt unser Insiegel öffentlich an diesen Brieff thun hencken. Der geben ist am Montag nach S. Lucas des heiligen Evangelisten Tag/ nach Christi unsers lieben Herrn Geburt funffzehenhundert und im sechsten Jahre.

(XX.)

Spruch-Brieff/ welcher in Sachen Herrn Conrads/ Bischoffs zu Würtzburg an einem: dann Herrn Friedrich/ und Herrn Wolffgang/ Herren zu Schwartzenberg andern Theils/ wegen einiger Irrungen/ Anno 1530. abgefasset worden.

WIr diese hernach bemelte/ mit Nahmen/ Lorentz Truchses/ Dom-Dechant zu Mainz/ Heinrich von Würzburg/ Martin von Uffigheim/ Martin von Wiesenthau/ alle vier Domb-Herren zu Würzburg/ Bernhard von Tüngen/ Hoffmeister/ Heinrich Truchses Marschalck/ Philips von Herbilstadt Ritter/ und Ambrosius Geyer/ von des Hochwürdigen Fürsten und Herrn/ Herrn Conrad/ Bischoffen zu Würzburg und Hertzogen zu Francken/ unsers gnädigen Herrn: Und wir Karel Herr zu Limpurg/ des Heyl. Römischen Reichs Erbschenck und Semper frey/ und Siegmund von Zedwiz/ Widumbs-Verwalter zu Neuenstadt an der Aysch/ von des Edlen Wohlgebohrnen Herren Friedrichen des Elteren/ und Herren Wolffgangen/ beeder Herren zu Schwartzenberg Gebrüderen/ unsern lieben Oheimb und Herren wegen: Nachdeme ieztgemelter Herr Friedrich der Elter/ und Herr Wolffgang Herren zu Schwartzenberg Gebrüdere/ sich etlich Förderung an hochgedachten unsern gnädigen Herren von Würzburg/ und S. Fürstl. Gnaden Stifft zu haben angemast/ derowegen sie dann uff gestern Freytag zu Würzburg in der Cantzeley uff ausgangen Tagsazung erschienen/ und solch ihr Förderung fürbringen lassen/ und erstlichen angezeigt/ wie weyland Herr Michael zu Schwartzenberg der Elter ihr Anherr seel. mit seiner Hauß-Frauen Vrsulen und seinen Söhnen Herren Wolffgang und Herren Michaeln dem Jüngeren von Schwartzenberg/ und ihr Erben/ samt etlichen ihren Haab und Gütern/ von weyland dem Hochwürdigen Fürsten/ Johansen/ des Geschlechts von Grumbach/ in seiner Fürstl. Gnaden und des Stiffts Würzburg ewigen Schutz und Schirm genommen/ ihme auch des von S. Fürstl. Gnaden derhalben versiegelte Verschreibung übergeben worden: als aber folgends der Steffans-Berg/ den Herr Michael der Jüngere ingehabt/ von seinen Wiederwärtigen belägert/ und er umb Schuz/ Rettung und Hülff bey weyland Bischoff Rudolphen löblichen Gedächtnüß angesucht/ were ihme dieselbe abgeschlagen/ dadurch ihme der Steffans-Berg abgetrungen/ und er derowegen in mercklich grosse Kosten und Schaden geführet worden: Zum andern eines Burgguts halben im Vorhoffe zu Werneck; und drittens des Schuz und Schirms halben über die Carthaus zu Ostheim/ Marienpruck genandt/ welche Burgguth/ auch Schuz und Schirm gedachten Herren zu Schwartzenberg zuständig seyn vermeineten: Und aber Hochgedachter unser gnädiger Herr von Würzburg solcher Förderung aller durchaus nicht geständig gewesen/ und sich demnach auf uns und zu unserem Spruch und Erkantnus zu kommen erbotten/ dergleichen vorgemelte Herr Friedrich und Herr Wolffgang zu Schwartzenberg für sich und ihre Erben berührt ihr Forderung auch zu unserem Spruch mächtiglich gestelt haben/ bekennen/ daß wir uff genugsame Verhör beyder obgemelten Partheyen Fürtrage/ Antwort/ Reden und Gegenrede/ auch ihrer beyderseits mechtiglichen Anstellen/ zwischen ihne gesprochen haben/ und sprechen hiemit/ daß genandte beede Herren von Schwartzenberg/ und ihre Erben/ bestimter Kosten und Schaden/ auch solch vermeinter Nehmung zu Schuz und Schirm halben/ desgleichen von wegen

wegen des begehrten Burgguths in Vorhoff zu Werneck/ und dann des Schutz und Schirms halben über die genandte Carthausen zu Ostheim/ gegen hochgedachten unseren gnädigen Herren von Würzburg/ S. Fürstl. Gnaden Nachkommen und Stifft keine Forderung haben/ noch künfftiger Zeit gewinnen/ weder in noch ausserhalb Rechtens/ noch sonst in keine Weiß/ sondern S. Fürstl. Gnaden/ derselben Nachkommen und Stifft solcher Spruch und Forderung gein vielgenandte Herren zu Schwartzenberg und ihre Erben/ gänzlich und gar ledig und entbrochen sein und bleiben/ ohn alles Gefehrde: Zu Uhrkund haben wir dieser Spruch-Brieff gleichlautende zween mit unserer iedes anhangenden Insiegelen verfertiget/ und iedem Theil einen behändigt. Und wir Conrad Bischoff zu Würzburg/ und Herzog zu Francken/ und wir Friedrich der Eltere/ Wolffgang/ beede Herren zu Schwartzenberg Gebrüdere obgenandt/ bekennen auch an diesen Brieffen/ für uns und alle unsere Erben/ daß wir solcher angezeigten Irrung und Forderung zu der obgemelten von uns beyderseits verordneten Spruchs-Männeren mächtiglichen Spruch kommen sein/ auch den wie erzehlt angenommen haben/ gereden und versprechen bey unseren freyherrlichen Würden/ wahren Worten und Treuen an Aydts statt für uns/ unser Stifft und Nachkommen/ auch unsere Erben/ bey solchem Spruch gänzlich zu bleiben/ den zu halten/ und nimmermehr dawieder zu thun/ noch schicken gethan werden/ weder mit Gerichten/ geistlichen oder weltlichen/ ohn Gericht/ noch sonst in keine Weiß/ ohngefehrd. Zu Uhrkund haben wir Bischoff Conrad unser Insiegel zuvorders/ und wir Friedrich und Wolffgang von Schwarzenberg Gebrüdere/ unser ieder sein aigen Insiegel zu hochgedachtes unsers gnädigen Herrens von Würzburg und der obgemelten Spruch-Männer Insiegel an diese zween Spruch-Brieffe gehangen. Geben und geschehen am Sambstag Erhardi Anno 1530.

(XXI.)

Lehen-Brieff Bischoff Conrads zu Würtzburg/ vor Herrn Friedrich/ Frey-Herrn zu Schwartzenberg/ über den halben Theil am Zehendten zu Brebersdorff/ de Anno 1533.

WIr Conrad von GOttes Gnaden Bischoff zu Würtzburg ꝛc. bekennen ꝛc. daß wir dem Edlen/ unserem Freundt/ Rath und lieben Getreuen/ Friedrichen Herren zu Schwartzenberg zu rechtem Mann-Lehen verliehen haben einen halben Theil am Zehendten zu Brebersdorff/ der von uns und unserem Stiffte zu Lehen rühret/ und durch Absterben unsers Freundts Michaelen Herren zu Schwartzenberg/ seines Vaters/ auff ihne erstorben und gewachsen ist: Und wir verleihen obgemelten unserem Freund/ Friedrichen Herren zu Schwartzenberg solchen obangezeigten Zehendten/ was Rechts er daran hat/ und wir ihme von Rechts wegen daran verleihen sollen und mögen in und mit Krafft dits Brieffs. Doch uns/ unseren Nachkommen und Stifft an unseren Lehenschafften/ Rechten und Gewohnheiten/ so wir daran han/ ohnschädlich/ ohngefehrdte ꝛc. Zu Uhrkundt ꝛc. Actum uff Sambstag nach Lichtmeß Anno 1533.

(XXII.)

Lehen-Revers Herrn Friedrichs des ältern/ und Herrn Wolffgangs/ Gebrüdere/ Frey-Herren von Schwartzenberg/ gegen Graf Wolffgang zu Castell/ de Anno 1533.

WIr Friedrich der Eltere und Wolffgang beede Frey-Herren zu Schwartzenberg Gebrüdere bekennen und thun kund offentlich mit diesem Brieff gegen allermänniglich/ daß wir von dem Edlen und Wohlgebohrnen Herren Wolffgangen/ Graffen und Herrn zu Castell unserem freundlichen lieben Herren Oheymen/ diese nachfolgende Stück und Lehen-Güter zu rechtem Man-Lehen empfangen haben. Erstlich haben wir empfangen den Zweytheil am Zehendten zu Symershofen zu Dorff und zu Feldt/ nichts daraus genommen/ welcher Zweytheil genandten Graffen Wolffgang von Castell nach Absterben Hansen Bacharts/ der dieses Stammen der lezte gewesen/ vermannt und heimgestorben. Zum andern hat uns gemelter unser Herr Oheimb geliehen drey Güter zu Illsheim/ welche iezt besizen und innehaben Albrecht Heckenstein/ Anna Schinnagelin/ und die alt Glückin alle daselbst. Mehr siebenthalb Morgen Wein-Garten zu Reisch an unterm Berg/ welche ieztgemelte drey Güter zu Illsheim und siebenthalb Morgen Wein-Gart zu Reisch nach Todts-Verscheidung des Stammen und Nahmen der von

Bir-

Birckenfels vielgemelten Graff Wolffgang von Castell eröffnet und heimgefallen sein, und hat iztgenandter unser Herr Oheim uns solches alles und iedes verliehen, nach Vermög und Inhalt eines Vertrags, so der Wohlgebohrne Carel Herr zu Limpurg ꝛc. unser lieber Schwager zwischen obgemeltem unserem lieben Herren Oheimen und uns unsers mütterlichen Heyraths-Guts und Erbfalls halben gemacht und aufgerichtet hat, alles, wie Man-Lehens Recht ist, und er uns von Rechts wegen und nach obberührtes Vertrags Inhalt daran zu verleihen hat, doch ihme und seinen Mannen an ihren Rechten unschädlich, ohngefehrde. Wir haben auch hierüber gemeltem unserem Oheimen gewöhnlich Lehens-Pflicht gethan. Zu wahrem Uhrkund haben wir obbenante von Schwartzenberg unser ieder sein eygen angebohren Insiegel an diesen Brieff thun hencken. Geben und geschehen Dienstags nach Oculi, nach Christi unsers lieben Herren Geburth funffzehenhundert und im drey und dreysigsten Jahre.

(XXIII.)

Lehn-Revers Herrn Johann Onuphrii, Frey-Herrn zu Schwartzenberg, gegen Graf Conraden zu Castell, wegen des halben Zwey-Theils am Zehenden zu Simmershofen, de Anno 1548.

WIr Johann Onuphrius, Frey-Herr zu Schwartzenberg ꝛc. bekennen und thun kund öffendlich mit diesem Brieff gegen allermänniglich, daß wir von dem Wohlgebohrnen Edelen Herren Conraden, Graffen und Herren zu Castel, unserem freundlichen lieben Herren und Oheimen, zu rechtem Mann-Lehen empfangen, den halben Zweytheil am Zehenden zu Symmerhofen zu Dorff und Felt, nichts davon ausgenommen, den weyland wohlgemelts unsers lieben Herren und Oheimen, Herr und Vater löblichen Gedächtnüß seel. auch weyland unserem lieben Vatern Herren Wolffen, Frey-Herren zu Schwartzenberg seel. aus einem Vertrag geliehen, und wir den von iezigemelt unserem lieben Vatern erblich bekommen, der von der Graffschafft Castel zu rechtem Mann-Lehen rühret. Es hat uns auch wohlgedachter unser lieber Herr und Oheimb obbemelte halbe Zweytheil Zehends verliehen, wie Mann-Lehens Recht ist, was wir Rechts daran haben, und er uns von Rechts wegen daran zu verleihen schuldig: doch ihme, seiner Graffschafft und Mannen an ihren Rechten unschädlich, ohngefehrde. Wir haben ihme auch gewöhnliche Lehens-Pflicht, wie sich gebühret, darüber gethan, das Lehen ohne sein Wissen und Bewilligung nicht zu versezen, zu verkauffen oder zu verkümmern, nach Laut und Inhalt des Lehen-Aydts. Zu Uhrkund haben wir unser Insiegel an diesen Brieff gehangen, der geben ist am Dienstag nach St. Veits-Tag, nach Christi unsers lieben Herren Geburth, funffzehenhundert, und im acht und vierzigsten Jahre.

(XXIV.)

Käysers Maximiliani II. Diploma, worinn Herr Johannes, Otto Heinrich, Paulus, Friedrich, Johann Gerwich und Christoff, allerseits Frey-Herren zu Schwartzenberg, in den Reichs-Grafen-Stand erhoben worden, de Anno 1566.

WIr Maximilian der Ander, von GOttes Gnaden, erwehlter Römischer Käyser, zu allen Zeiten Mehrer des Reichs, in Germanien, zu Hungarn, Böheimb, Dalmatien, Croatien und Schlavonien König, Erz-Hertzog zu Oesterreich, Hertzog zu Burgund, zu Braband, zu Steyer, zu Kärndten, zu Crain, zu Lützenburg, zu Würtenberg, Ober- und Nieder-Schlesien, Fürst zu Schwaben, Marggraff des Heyl. Römischen Reichs zu Burgaw, zu Mehren, Obern- und Niedern-Laußniz, Gefürster Graffe zu Habspurg, zu Tyrol, zu Pfürdt, zu Kyburg, und zu Görz ꝛc. Landgraffe in Elsas, Herr uff der Windischen Marck, zu Portenau und Salins ꝛc. Bekennen für uns und unsere Nachkommen am Reich, offentlich mit diesem Brieff, und thun kund allermänniglich, wiewohl die hohe Römische Käyserliche Würdigkeit durch Macht ihres erleuchten Throns hievor mit adelichen Geschlechten und Unterthanen gezieret ist; iedoch seitmahlen durch Absterben der Menschen solche edele Geschlechte ie zu Zeiten in Mangel und Abnehmen gedeyen, und ie mehr die Käyserliche Hoheit dieselben edlen Geschlecht ihrem ehrlichen Adlichen Herkommen, Wohlthaten und Verdienen nach, mit hohen Ehren und Würden versehen und begaben, ie herrlicher der Thron Käyserl. Majestät geziert und scheinbarlicher gemacht, auch die Unterthanen bey Erkantnus Käyserlicher Mildigkeit, und ihrer

ihrer schuldiger gehorsamer Pflicht erhalten, auch zu Adelichen Tugenden, ehrlichen ritterlichen und redlichen Thaten, und getreuen Sitten und beständigen Diensten bewegt und gereitzet werden.

Wann wir nun aus solcher Käyserlicher Höhe und Würdigkeit, darein uns der Allmächtige gütige GOtt nach seinem göttlichen Willen gesetzt hat, auch angebohrner Güte und Milde gnädiglich geneigt seyn, aller und ieglicher unser und des heyligen Reichs Unterthanen und Getreuen Ehr, Würde, Aufnehmen und Wohlfarth zu betrachten, zu befördern; so ist doch unser Käyserlich Gemüth ie billig gewogener und begierlicher, derer Nahmen, Stammen und Geschlecht, in hoher Ehr und Würde zu erheben und zu setzen, deren Vor-Eltern und sie von uhralten adelichen ehrbaren und redlichen Wesen herkommen, und sich in unsern und des Heyl. Reichs obliegenden freventlichen Sachen und Geschefften allwegen mit getrewer gehorsamer Dienstbarkeit vor andern standhafft erzeigen.

Weiln Wir dann glaubwürdig erinnert werden, und eigentlich befinden, daß der Nahme und Stamm der Frey-Herren zu Schwartzenberg ꝛc. seinen ehrlichen, adelichen, ritterlichen und herrlichen Stande von unverdencklichen Zeiten, und etlich hundert Jahren, bey dem heiligen Reich rühmlich bergebracht, sich auch bey weiland unsern löblichen Vorfahren, Römischen Käysern und Königen ie und allwegen zu Krieg- und Friedens-Zeiten, ungespart Leibs, Vermögens, Guts und Bluts ansehnlichen Aemptern und Befelchen unverdroßlichen gebrauchen lassen und ehrlich uffrichtig und wohl gehalten;

So haben Wir gütlich angesehen, wahrgenommen, und bedacht solch der Frey-Herren zu Schwartzenberg und Hohen-Landsberg uhralt, adlich und löblich Herkommen, und insonderheit der Erbarkeit, Redligkeit, ordentlich Güte, Sitten, Tugend und Vernunfft, darin Wir die Edlen, unser und des Reichs liebe Getrewen Johansen, Otto Henrichen, Paulsen, Friedrichen, Johann Gerwichen und Christophen, alle Frey-Herren zu Schwartzenberg, und Hohen-Landsberg, Gebrüder und Vetteren erkennen, auch die angenehmen, getrewen und ersprießlichen Dienste, so weiland ihre Vor-Eltern unsern Vorfahren Römischen Käysern und Königen hochermelter Gedächtnüß, wie vor angeregt, und dann sie selbst uns und dem heyligen Reich in mennigfältig Weiß gehorsamlich erwiesen haben, und solches hinführan nicht weniger unterthäniglich zu thun uhrpietig seyn, auch wohl thun mögen und sollen; Und darum zu Ergötzlichkeit und Erkäntnüß solches Geschlechts, ehrlichen Wohlhaltens und getrewen Verdienens, mit wohlbedachten Muth, aus eigener Bewegnüß, und rechter Wissen, auch mit zeitlichem Rath unser und des Reichs Chur-Fürsten, Fürsten, Graffen, Edlen und Getrewen, obgenanten Frey-Herren zu Schwartzenberg diese besondere Gnad gethan, und Sie sambt allen ihren ehelichen Leibs-Erben, Mann- und Frauen-Personen ihres Nahmens und Stammes, von der Lini Hohen-Landsberg herkommend, für und für in Ewigkeit in den Stand, Ehr und Würde unserer und des Heyl. Reichs Graffen und Gräffinnen, von newen gnediglich erhebt und gesetzt, und sie der Schaar, Gesellschafft und Gemeinschafft anderer unserer und des Reichs recht gebohrnen Graffen und Gräfinnen zugefügt, zugesellet und vergleicht, auch ihre Herrschafft Schwartzenberg, mit allen ihren Herrligkeiten und Zugehörungen, zu einer Graffschafft, und ihnen den Titel und Nahmen Graffen zu Schwartzenberg, und Herren zu Hohen-Landesberg, gnädiglich bewilliget und gegeben, auch sich allezeit zu nennen und zu schreiben zugelassen und erlaubt. Und zu noch mehrer Gezeugniß und Gedächtniß berührter Unser Gnade und Erhöhung in den Grafen-Stand, haben Wir vorgemelten Frey-Herren zu Schwartzenberg und Hohen-Landsberg ihr alt erblich Wappen und Kleinodt, so sie von unverdencklichen Jahren hero geführet, und mit Nahmen: Ein Schild nach der Länge in Achtheil abgewechselt, daß eußere, Erst, Tritt, Fünfft und Siebend blaw oder Lassurfarben, das ander, viert, sechst und achte oder inderste Theil weiß oder Silberfarb: auf dem Schild einen frey offenen Thurnier-Helm, mit blawen und weissen Helmtecken und einer güldenen Königlichen Kron gezieret; aus derselben zwischen zweyen Büffel-Hörnern, so überzwerchs von blawen und weissen Farben auch in acht Theil abgewechselt, an iedes auswendig mit sieben, und im Mundloch mit dreyen grünen gespiegelten Pfauen-Federn besteckt seyn, erscheinend ein Manns-Brust Bild ohn Arm und Füß, mit braunem gestützten braiten Haar und Barth, im rothen Rock, oben umb den Halß herum mit weissen Uberschlagen bekleidet, auf seinen Haupt tragend ein rothen heidnischen gespitzten Huet, mit weissem zerschnittenen Uberstilp, auf dem Spitz desselben abermahl eine güldene Kron mit einem blawen oder Lassurfarben Feder-Busch besteckt, welcher mit rothen und weissen rundten kleinen Schelädlein besprenget ist, genediglich geziert, gebessert und nachfolgendermassen zu gebrauchen und zuführen ge-

gönt und bewilliget: Nehmlich einen quartirten Schild in der hintern, untern und fordern Oberfeldung obbegriffen, ihr uhralt Wappen, Helm und Kleinodt darob: und dann in der fördern, untern und hintern Oberfeldung auf einem in Grund erscheinenden drey pubelichen Schwartzenberg, einen weissen vierecketen Thurn, zu unterst habend ein schwartzes Thor, rund umb mit Qvadraten Steinen, und darob dreyen schwartzen Fenstern oder Schießlöchern, das mitten ein wenig erniedern, zu oberst mit einem gemaurten Krantz mit dreyen Zinnen; ob solchem quartierten Schild noch einen Adelichen offenen Thurniers-Helm mit rothen oder Rubin, und weisser oder silberfarbener Helmdecken, und einer güldenen Kron gezieret, darauf fürwerts stehend ein Schwan, seiner natürlichen Farbe und Gestalt, mit offenem Schlege und ausgebraiten Flügeln zum fliegen geschickt, als dann solch Adelich gebessert quartiert Wapen, samt beeden Helm und Kleinodten, in mitte dieses unsers Käyserlichen Briefs gemahlet, und mit Farben eigentlich herausser gestrichen seyn. Wir thun und geben ihnen auch also obberührte Gnade und Freyheit, erheben und setzen sie in den Standt, Ehr und Würde unser und des Heyligen Reichs Graffen und Gräffinnen, zufügen, vergleichen und gesellen sie zu derselben Schaar, Gemeinschafft und Gesellschafft, und machen ihre Herrschafft Schwartzenberg zu einer Grafschafft, geben ihnen den Titul und Nahmen der Graffen zu Schwartzenberg und Hohen-Landsberg, und erlauben ihnen sich also zu schreiben und zu nennen, zieren und bessern ihnen ihr auch alt Adelich Wappen und Kleinodt, gönnen und bewilligen ihnen dieselbe nun fürbaßhin obgehörter massen zu führen: Alles aus Römischer Käyserl. Macht und Vollkommenheit, in Krafft dieses Briefs, meinen, setzen und wollen, daß obbestimte Johannes, Otto Heinrich, Paulus Friedrich, Johann Gerwich und Christoph, Frey-Herren zu Schwartzenberg, all ihr ehelich Leibs-Erben, Mann und Frauen-Personen, ihres Nahmens und Stammes, so von der Lini Hohen-Landsberg, wie obstehet, herkommen, für und für in Ewigkeit unsers und des heyligen Reichs Graffen und Gräffinnen zu Schwartzenberg seyn, sich also sambt ihrem alten Titel Herren zu Hohen-Landsberg nennen und schreiben, auch von uns, und männiglich dafür gezahlt, gehalten, geschrieben, geehrt und erkandt werden, auch alle und ieglicher Gnade, Freyheit, Ehr, Würde, Vortheil, Præeminenz, vorstehend Recht und Gerechtigkeiten, in Versammlungen, Ritterspielen, auch mit beneficien auf Hohen und Niedern Stifften, Geist- und Weltlichen Lehen und Aembtern zu empfangen, zu tragen, und sonst alle andere Sachen haben, und deren theilhafftig und empfänglich seyn, sich auch des alles freuen, gebrauchen und geniessen sollen und mögen, immassen sich andere unsere und des heyligen Reichs recht gebohrne Graffen und Gräffinnen von Recht und Gewohnheit wegen freuen, geniessen und gebrauchen von allermänniglich unverhindert: Doch solle diese unsere Erheb- und Befreyung uns und dem heyligen Reich an unser und sonst männiglich an seinen Obrigkeiten, Recht und Gerechtigkeiten unvergriffen, unabbrüchig und ohne Schaden seyn, ohne Gefährde. Und gebieten darauf allen und ieglichen Chur-Fürsten, Fürsten, Geistlichen und Weltlichen, Prälaten, Grafen, Frey-Herren, Rittern und Knechten, Landes-Hauptleuthen, Landes-Voigten, Hauptleuten, Vice-Thumben und Voigten, Pflegern, Ambtleuthen, Kündigern der Wappen, Ehrnholdten, Persevanten, Schultheissen, Burgermeistern und Richtern, Räthen, Bürgern, Gemeinden und sonsten allen andern unsern und des heyligen Reichs, auch andern unsern und des heyligen Reichs, auch anderen unsern Königreichen, erblichen Fürstenthum und Landen Unterthanen und Getreuen, was Würden, Standts und Wesens die seyn, ernstlich und vestiglich mit diesem Brieff, und wollen, daß sie offtgedachte Frey-Herren von Schwartzenberg, alle ihre eheliche Leibs-Erben, wie obstehet, nun fürbashin ewiglich in allen und ieglichen ehrlichen Versamlungen, Ritterspielen, Hohen und Nieder Stifftern und Aembtern, Geist- und Weltlichen, auch sonst an allen andern Orthen und Stetten für unsere und des Reichs Graffen und Gräffinnen ehren und halten, achten, zulassen und erkennen, ihnen auch den Titel Graffen und Gräffinnen zu Schwartzenberg, und Herren und Frauen zu Hohen-Landsberg geben, und sie auch also nennen und schreiben, auch sonst aller und ieglicher Gnaden, Freyheit, Ehren, Würden, Vortheilen, Præeminenz, Recht und Gerechtigkeiten freuen, genitzen und gebrauchen lassen, deren sich andere unsere und des heyligen Reichs gebohrne Graffen und Gräffinnen von Rechts und Gewohnheit wegen freuen und gebrauchen, und an solchen allen nicht irren oder verhindern, noch dawieder betrüben oder beschwehren, noch dis iemand anders zu thun gestatten in keine Weiß, als lieb einem ieden seye unsere und des Reichs schwere Ungnad und Straff, darzu noch eine Poen, nemlich hundert Marck lötiges Goldes zu vermeiden, die ein ieder, so offt er freventlich hierwieder thäte, uns halb in unsere und des

des Reichs Kammer, oder den andern halben Theil offternannten Graffen von Schwartzenberg, und ihren Erben unnachläßig zu bezahlen verfallen seyn solle: Mit Uhrkund dieses Briefes besiegelt mit unserm Käyserlichen anhangenden Insiegel, der geben ist in unser und des heyligen Reichs Stadt Augspurg, den ein und zwantzigsten des Monaths May, nach Christi unsers lieben HErrn und Heylands Geburth, funffzehen hundert und im sechs und sechzigsten, unserer Reiche des Römischen im Vierdten, des Hungarischen im dritten, und des Böhmischen im achtzehenden Jahre.

(XXV.)

Lehen-Revers Herrn Johannis Onuphrii, Frey-Herrn zu Schwartzenberg, gegen Bischoff Friedrich zu Würtzburg einiger Lehen-Stücke halber, de Anno 1567. nebst inserirten Lehen-Brieffen.

WIr Johann Onuphrius Freyherr zu Schwartzenberg ꝛc. Nachdem der Hochwürdig Fürst und Herr, Herr Friedrich Bischoff zu Würtzburg, und Hertzog zu Francken, unser gnädiger Herr, uns nachfolgende Lehen-Stücke zu rechten Mann-Lehen verliehen hat, alles nach sage des Lehen-Briefs, der uns behändigt worden, der von Wort zu Worten hernach geschrieben stehet, und also lautet:

Wir Friedrich von GOttes Gnaden Bischoff zu Würtzburg, und Hertzog zu Francken. Nachdem weyland der Hochwürdige Fürst, unser lieber Herr und Vorfahr, Herr Conrad des Geschlechts von Thungen, Bischoff zu Würtzburg, und Hertzog zu Francken seeliger guter Gedächtnüß ꝛc. etliche Lehen-Stücke, so seiner Lini und Stifft durch etwan Hansen von Gnottstädt, als letzten desselben Geschlechts vermahnet, und heimgefallen gewesen, weyland dem Edelen Friederichen Herrn zu Schwartzenberg dem Eltern aus besondern Gnaden auf sonderliche Beding und Maaß verliehen hat, nach Ausweisung eines Lehen-Briefs, der von Worten zu Worten also lautet:

Wir Conrad von GOttes Gnaden Bischoff zu Würtzburg und Hertzog zu Francken, bekennen öffentlich mit diesem Brieff, und thun kund allermänniglich, daß Wir dem Edlen unsern Freund, Rath und lieben Getreuen Friedrichen, Herrn zu Schwartzenberg dem Eltern, diese nachfolgende Lehen-Stück, so durch den tödtlichen Abgang Hansen von Gnottstadt als des letzten desselben Geschlechts uns und unserm Stifft vermahnet und heimgefallen seyn, aus besondern Gnaden zu rechten Mann-Lehen, und dergestallt verliehen haben, daß er, und seine eheliche Leibs-Mann-Lehenbahre Erben, und so derselben keiner im Leben seyn wird, der Edel unser Freund Wolffgang, Herr zu Schwartzenberg, sein Bruder, und alle desselben eheliche Leibs-Mann-Lehnbare Erben hinführo solche Lehen-Stück von uns, und unserem Stifft zu Mann-Lehen haben, und dergestalt verliehen haben, daß er, und seine eheliche Leibs-Mann-Lehenbahre Erben, und so derselben keiner in Leben seyn wird, der Edel unser Freund, Wolffgang, Herr zu Schwartzenberg sein Bruder, und alle desselben eheliche Leibs-Mann-Lehnbahre Erben hinführo solche Lehen-Stück von uns, und unserem Stifft zu rechten Mann-Lehen haben, tragen, auch ieder gebührender Zeit empfahen, und davon thun sollen, was sich derentwegen zu thun gebühret. Nehmlich den Getraidt und Hew Zehenden, auch sonst den Klein Zehenden zu Geiselwinde, zu Dorff und zu Felt, groß und klein mit sambt etlichen Pfennig, Zinsen und Herthüneren daselbst von den Güteren und Wiesen zu Geiselwinde, nehmlich als viel ein ieder ein Jahr Kälber gewint oder erzeugt, als viel Pfennig giebt er zu Zehendt, und welcher junge Hüner zeugt, der giebt eins davon zu Zehend, davon oder dafür drey Pfennig, welcher Wiesen hat, der giebt 5. Heller von einem Acker zu Hew Zehend, alles unser Würtzburger Wehrung, mit allen und ieden ihren Rechten, Freyheiten, Gewohnheiten, Gebotten, Verbotten und sonst allen und ieden Zu- und Eingehörungen. Item die Weingült, und Pfennig-Zinß, auch den Zehendten zu Frostockheim, alles mit seinem Zu- und Eingehörungen. Item ein Burg-Guth auf den Schwanberg gelegen, welches alles von uns und unserm Stifft zu rechten Mann-Lehen rühret, und Wir verleihen obgemeltem unsern Freund, Rath und lieben Getrewen Friedrichen, Herrn zu Schwartzenberg dem Eltern, und seinen Leibs-Mann-Lehenbahren Erben solchermassen und gestalt obangezeigte Lehenstück mit ihren Zu- und Eingehörungen zu rechten Mann-Lehen, was wir ihne von Gnaden und Rechts wegen daran verleihen sollen und mögen, doch mit dem ausdrücklichen Vorbehalt und Beding, wann genandter unser Freund, und seine Leibs-Mann-Lehenbahre Erben sein Bruder obgemeldt, und desselben Mann-Lehenbahre Erben mit Todte abgangen, und keine mehr im Leben were, alsdann solle uns, unsern Nachkommen und Stifft benandte Lehen-Stücke wiederum vermannt,

mannt, und heimgefallen sein: Wir und unser Nachkommen auch damit thun und lassen mögen, wie und was wir wollen, auch uns, unsern Nachkommen und Stifft sonst an unsern Lehenschafften, Rechten und Gewohnheiten, so wir daran haben, unschädlich, ohngefährde. Zu Uhrkund haben Wir unser Insiegel an diesen Brieff gehangen, der geben ist am Dienstag nach Visitationis Mariæ, und Christi unsers lieben HErrn Geburth 1534. Jahren.

Wann aber gemeldter Friedrich Herr zu Schwartzenberg vor der Zeit mit Todte abgangen, und solche Lehen-Stücke auf Georg Friedrichen, Herr zu Schwartzenberg sein Sohn, welcher auch Todtes verschieden, und dieselbe nach seinem Absterben auff Friedrichen Moritzen, Herrn zu Schwartzenberg, auf sein Georg Friedrichs Sohn, der auch ohne Mann-Lehenbahre Leibs-Erben verstorben, und folgends solche auff Onuphriussen, Herrn zu Schwartzenberg seinen Vetteren, als nechsten Lehen Agnaten gefallen und kommen: Bekennen öffentlich mit diesen Brieff, und thun kund allermänniglichen, daß wir hierauf dem Edlen unsern Freundt, und lieben Getrewen, Johann Onuphriussen, Herren zu Schwartzenberg, obberührte Lehen-Stück nach Vermögen und Inhalt obeinverleibts Lehen-Briefs, zu rechtem Mann-Lehen verlieben haben, und verleihen ihme dieselbe obangezeigter massen und gestalt zu rechtem Mann-Lehen, was Rechts er daran hat, und wir ihm von Rechts wegen darein verleihen sollen und mögen, in und mit Krafft diß Briefs; Doch Uns, unsern Nachkommen und Stifft an unsern Lehenschafften, Rechten und Gewohnheiten, so wir daran haben, deßgleichen der Erbarn unserer lieben besonderen Dorotheen von Heßperg, an ihrer Bekändnüß der 800. Gülden, so sie auf obbemelten Lehenstücken hat, unschädlich, ohngefehrdte. Zu Uhrkundt haben wir unser Insiegel an diesen Brieff gehangen, der geben ist am Donnerstage den 16. Monats Tag Januarii und nach Christi unsers lieben HErrn Geburth 1567. Jahr.

Bekennen öffentlich mit diesem Brieff gegen allermänniglich, daß Wir berührte Lehen-Stück obgemeldter massen zu rechtem Mann-Lehen empfangen, und Seine Fürstliche Gnaden darüber gewöhnliche Lehens-Pflicht gelobt, und Aydte zu GOtt geschwohren haben. Geben und schwehren das alles und iedes in und mit Krafft dieses Briefs. Zu Uhrkund haben Wir Unser Insiegel in Revers-Brieff gehangen. So geben und geschehen am Tag und Jahr wie obstehet.

(XXVI.)

Lehen-Revers Herrn Johann Onuphrii, Frey-Herrn zu Schwartzenberg, gegen Graf Conrad zu Castell, wegen des zweyten Theils an dem Zehenden zu Symmerhofen, de Anno 1567.

WIr Johann Onuphrius, Frey-Herr zu Schwartzenberg, bekennen und thun kund öffentlich mit diesem Brieff, daß wir von dem Wohlgebohrnen Herren Conraden, Grafen und Herren zu Castel, unserem freundlichen lieben Herren Oheimb zu rechtem Mann-Lehen empfangen haben den zweyten Theil an dem Zehenden zu Symmerhofen, zu Dorff und Felt, nichts davon ausgenommen, den weyland unser freundlicher lieber Herr und Oheim, Graff Wolff seeliger, auch weyland Herren Friedrichen und Herren Wolffen, Frey-Herren zu Schwartzenberg seeliger, unserem freundlichen lieben Herren Vatern verliehen hat, und wir den halben zweyten Theil von unserem Vater seeliger, Herren Wolffen erblich bekommen, welchen wir auch zuvor von wohlgedachtem unserem freundlichen lieben Oheimb zu rechten Mann-Lehen empfangen, und den andern halben zweyten Theil nach Absterben unsers freundlichen lieben Vettern Friedrich Moritzen von Schwartzenberg seel. ererbt, und wohlermelter unser freundlicher lieber Oheimb uns solchen obermelten zweyten Theil Zehends geliehen hat, wie Mann-Lehens Recht ist, vermög des Lehen-Briefs, was wir Rechts daran haben, und uns unser freundlicher lieber Herr und Oheimb von Rechts wegen daran zu verleihen hat, doch der Bewilligung, so wohlgedachter unser freundlicher lieber Herr und Oheimb, der Edelen unserer freundlichen lieben Geschweyen, Dorothea von Schwartzenberg, gebohrnen von Hesperg, Herren Friedrich Moritzen von Schwartzenberg seeliger nachgelassenen Wittib ihr Lebenlang gethan, auch sonsten unserem freundlichen lieben Herren Oheimb, und dero Mannen an aller ihrer Rechte unschädlich und ohne Gefehrde. Wir haben auch hierüber viel wohlermeltem unserm freundlichen lieben Herren und Oheimb gebührende Lehens-Pflicht gethan, die Leben nicht zu versetzen, zu verkauffen, zu verkümmern, noch zu trennen, oder anderst wohin zu verherren ohne mehrgedachtes unsers

unsers freundlichen lieben Herren Oheims und dero Grafschafft Willen und Wissen. Dessen zu Uhrkund haben wir unser Insiegel an diesen Revers, dessen datum dem Lehen-Briefe gleich, wissentlich gehangen. Der geben ist Freytag nach Misericordias Domini den 18. Monats Tag April. nach Christi unsers lieben HErren und Seeligmachers Geburth, funffzehenhundert sechzig und sieben.

(XXVII.)

Lehen-Revers Herrn George, Frey-Herrn zu Schwartzenberg, gegen Bischoff Julium zu Würtzburg, einiger Lehen-Stücke halber, de Anno 1585. nebst inserirtem Lehen-Brieffe.

WIr Georg, Frey-Herr zu Schwartzenberg ꝛc. Nachdem der Hochwürdige Fürst und Herr, Herr Julius, Bischoff zu Würtzburg, und Hertzog zu Francken unser gnädiger Herr, uns nachfolgende Lehenstück zu rechten Mann-Lehen verliehen hat, alles nach Sage des Lehen-Briefs, der uns behendigt worden, der von Worten zu Worten hernach geschrieben stehet, und lautet also:

Wir Julius von GOttes Gnaden Bischoff zu Würtzburg, und Hertzog zu Francken. Nachdem weyland der Hochwürdig Fürst, unser lieber Herr und Vorfahr, Herr Conradt, des Geschlechts von Tungen, Bischoff zu Würtzburg, und Hertzog zu Francken, seeliger guter Gedächtnüß, etliche Lehen-Stück, so seiner Lieb und Stifft durch etwan Hansen von Gnottstadt als letzten desselben Geschlechts vermannt und heimgefallen gewesen, weyland dem Edlen Friedrichen, Frey-Herren zu Schwartzenberg dem Eltern, aus besondern Gnaden auf sonderliche Beding und Maß verliehen hat, nach Ausweisung eines Lehen-Briefs, der von Worten zu Worten also lautet:

Vide vorherstehenden Lehen-Revers sub No. XXV. welchem der Lehen-Brieff einverleibet.

Wann aber gemelter Friedrich Herr zu Schwartzenberg vor der Zeit mit Todt abgangen, und solche Lehen-Stücke auff George Friedrichen, Herrn zu Schwartzenberg seinen Sohn, welcher auch Todts verschieden, und nach seinem Absterben dieselbe auff Friedrich Moritzen, Herren zu Schwartzenberg, auf sein Georg Friedrichs Sohn, der auch ohn Mann-Lehenbahre Leibs-Erben verstorben, und folgends solche auff Johann Onophriussen Herren zu Schwartzenberg seinen Vetteren als nechsten Lehns-Agnaten, und dann anitzo nach sein Johann Onophrii Absterben auf seinen Sohn Georgen, Herren zu Schwartzenberg, gefallen und kommen.

Bekennen öffentlich mit diesem Brieff und thun kund allermänniglich, daß Wir hierauf dem Edelen unseren Freund und lieben Getrewen, Georgen, Herren zu Schwartzenberg, obberührt Lehen-Stück, nach Vermög und Inhalt obeinverleibtes Lehen-Briefs zu rechten Mann-Lehen verliehen haben, und verleyhen ihme dieselbe obangezeigter massen und gestalt zu rechten Mann-Lehen, was Rechts er daran hat, und wir ihme von Rechtswegen daran verleihen sollen und mögen, in und mit Krafft diß Briefs, doch uns, unsern Nachkommen und Stifft an unsern Lehenschafften, Rechten und Gewohnheiten, so wir daran haben, desgleichen der Ehrbarn unser lieben besondern Dorothea von Hesperg, an ihrer Bekänntnüß der 800. Gülden, so sie auff obbemelten Lehenstücken hat, unschädlich, ohngefährde. Zu Uhrkund haben wir unser Insiegel an diesen Brieff gehangen, der geben ist Freytags den 18. Januarii, nach Christi unsers lieben HErrn und Seeligmachers Geburth, im funffzehenhundert fünff und achzigsten Jahr.

Bekennen öffentlich mit diesem Brieff gen allermänniglichen, daß wir berührte Lehen-Stück, obbemeltermassen zu rechten Mann-Lehen empfangen, und Seine Fürstliche Gnaden darüber gewöhnliche Lehens-Pflicht gelobt, und Aydte zu GOtt geschwohren haben, geloben und schwehren das alles und iedes in und mit Krafft dieses Briefs. Zu Uhrkund haben wir Unser Insiegel an diesen Reversal Brieff gehangen, so geben und geschehen am Tag und Jahr wie obstehet.

(XXIIX.)

Kauff-Brieff, welcher mit Consens Bischoffs Julii zu Würtzburg, zwischen Herrn Georgen, Frey-Herrn zu Schwartzenberg, und Herrn Hannß Fuchsen von Dornheim, über einige Würtzburgische Lehen-Stücke Anno 1585. getroffen worden.

WIr Georg, Herr zu Schwartzenberg, bekennen öffentlich mit diesem Brieff, und thun kund allermänniglichen für uns, alle unsere Erben und Lehens-Folgere,

daß wir mit zeitlichen vorbehalten Rath umb Unsers und unserer Erben bessern Nutz und Frommen willen, und fürnehmlich darumb, daß hernach geschriebene Zehenden, Zinß-Gült und Gerechtigkeiten uns entlegen, mit gnädigen Wissen und Bewilligung des Hochwürdigen Fürsten und Herrn, Herrn Julien, Bischoffen zu Würtzburg und Hertzogen zu Francken unsers gnädigen Herrn, als Eigenthums Herrn, eines aufrichtigen, redlichen, wissentlichen und unwiederrufflichen Todts-Kauff und Urthet, recht und redlich verkaufft, und zu kauffen geben haben, verkauffen und geben zu kauffen in der allerbesten und beständigsten Form, Maß, Weiß und Gestalt, wie solches nach Ordnung der Rechten am allerkräfftigsten geschehen soll, kan und mag, mit und in Krafft dieses Brieffes, dem Edlen und Vesten Hansen Fuchsen von Dornheim zu Wiesentheit, Fürstlichen Würtzburgischen Rath und Ambtmann zu Klingenberg, und allen seinen Erben nachfolgende Lehen-Stück, nehmlichen dem Getraydt- und Heuzehenden, auch sonsten der kleinen Zehendten, zu Geiselwinde, zu Dorff und zu Feldt, groß und klein, mit samt etlichen Pfennig, Zinsen und Hert-Hüneren, daselbst von den Gütern und Wiesen zu Geiselwinde, als so viel ein ieder ein Jahr Kälber gewint oder erzeucht, als viel Pfennig giebt er davon zu Zehende und welcher junge Hüner zeucht, der giebt eines davon zu Zehendt, oder dafür 3. Pfennig, welcher Wiesen hat, der giebt dafür 5. Heller von einem Acker zu Zehenden, alles Würtzburgischer Wehrung, mit allen und ieden ihren Rechten, Freyheiten, Gewohnheiten, Verbotten, Gebotten, und sonst allen und ieden Zu- und Eingehörungen. Item die Wein-Gult und Pfennig-Zinß, auch den Zehend zu Fröschstockheim alles mit seinen Zu- und Eingehörungen. Item ein Burg-Guth uff dem Schwanberg gelegen, wie dann solches in einem sonderbahren Register, so Wir ihme Käufferen unter unsern anhangenden Insiegel derowegen zugestellt, ausdrücklichen specificirt, welcher oberzehlte Stück von Hochgedachten Fürsten, unserm gnädigen Herren von Würtzburg ꝛc. und Sr. Fürstlichen Gnaden Stifft zu Mann-Lehen rühren, und von weyland dem Wohlgebohrnen und Edlen Herren Johann Onoffrio, Herrn zu Schwartzenberg, unsern freundlichen lieben Herrn Vatern seliger Gedächtnüß uff uns gewaltzet und kommen sein, mit allen und ieden ihren Zu- und Eingehörungen, Rechten und Gerechtigkeiten, so wir, unsere Erben und Lehens-Folger druff gehabt, und haben mögen: Und kommt solcher Kauff für und umb Ein tausend, ein hundert und fünff und zwantzig Gulden guter gangbaffter Müntz, Fränckischer Lands-Wehrung, ieden Gülden zu 15. Batzen, oder 60. Kreutzern gerechnet, deren wir von gedachtem Käuffern Hanß Fuchsen von Dornheim zu Genügen wohl entrichtet und bezahlt worden seint, sagen derowegen ihme und seine Erben für uns, alle unsere Erben und Lehens-Folgere berührtes Kauff-Gelts, auch derentwegen aller Anspruch und Forderung gantz qvit, ledig und los in Krafft dieses Briefs; Tretten auch darauff ihme und seinen männlichen Erben für uns, gedachte unsere Erben und Lehen-Folgere der angeregten verkauffte Zehenden, Gült, Zinß, und Burg-Guth, sambt deren Rechten, Gerechtigkeiten, Zu- und Eingehörungen, wie obstehet, hiemit also wissentlich und freywillig ab, versprechen und entäusern uns für uns, alle unsere Erben und Lehens-Folgere aller und ieden Recht und Gerechtigkeiten, so wir bißhero daran gehabt und haben mögen, und setzen darauff ihne Hanß Fuchsen und seine Männliche Lehens-Erben obgemelter Lehen-Stück in rechte leibliche, stille, nützliche, geruhige und bebliche Gewalt und Gewehr, nun hinführo damit, als mit anderen ihren dergleichen Lehen-Gütern, zu handelen, zu thun, zu nutzen, zu niessen und zu gebrauchen, unverhindert unser, unserer Erben, Lehens-Folgern und männiglichs von unser oder deroselben wegen. Wir geweren auch vielgenanten Hansen Fuchsen von Dornheim und seine Erben, für uns und unsere Erben, solche obgesetzte Zehenden, Gült, Zinß und Burg-Guth samt dero Rechten, Gerechtigkeiten, Zu- und Eingehörungen für des Stiffts Würtzburg Mann-Lehen sonsten gegen menniglich unverkaufft, unbeschwehrt, unverpfendt, unversetzt, unklaghafft, und unerlangt einigs Rechtens: Ob aber dieselben von iemandts hohes oder niedriges Standes gar oder zum Theil anspruchig wehren oder würden über kurtz oder lang, wie oder von weme und so offt das Noth geschicht, geredten und versprechen wir für uns und unsere Erben zu einer ieden Zeit, wenn sich solches begeben und zuwegen möcht, und wir oder sie darumb angesucht wurden, solches in oder auserhalb Rechtens zu vertreten, zu versprechen, zu fertigen, unklaghafft zu machen auff unsern selbst und ohn sein oder der Seinigen Kosten und Schaden. Wir wollen auch ihme Kauffer alle Lehen-Briefe, Register, und was wir für Schrifften über diese Lehen-Stücke haben, oder inskünfftig kommen möchten, überantworten und zustellen, alles getreulich und ohne Geverde. Dessen zu Uhrkund haben Wir Georg, Herr zu Schwartzenberg ꝛc. obgenandt unser angeporn Ring-Pittschafft an diesen Brieff gehangen. Der geben und geschehen uff Dienstag, den neun und zwantzigsten Januarii, nach Christi unsers lieben HERRN und Seeligmachers Geburth funffzehenhundert, und im fünff und achzigsten Jahre ꝛc.

(XXIX.)

Graf Otto Heinrichs zu Schwartzenberg Revers, daß in seinen Graf- und Herrschafften keine andere Religion, als die Augspurgische Confession gebraucht noch geübt, auch von dem Marggräflichen Brandenburgischen Geistlichen Consistorio zu Onolzbach das Jus Patronatus exercirt werden solle, und was deme mehr anhängig, de Anno 1588.

WIr Otto Heinrich, Grave zu Schwartzenberg und Herr zu Hohen-Landsberg, uf Randeck, Egenhoven und Wintzer ꝛc. Röm. Käyserl. Maj. auch Fürstl. Bäyrischer Geheimer Rath, Land- und Obrister Hoffmeister, auch Obrister Cämmerer ꝛc. Als weyland der Wohlgebohrne unser freundlicher lieber Vetter, Johann Graff zu Schwartzenberg und Herr zu Hohen-Landsberg seel. Christl. Gedächtnüß, vor seinem seeligen Abster ben ein kräfftigen und beständigen letzten Willen aufgericht, darinnen er uns, als seinen nächsten Bluts-Freund, und einigen Universal-Lehens- und Aigenthums-Erben, zum Erben verordnet, und andere löbliche Verschaffung gethan, und zu Vollziehung solches seines letzten Willens zu Executoren unterthänigst ersucht und gebeten, den Durchlauchtigsten Hochgebohrnen Fürsten und Herrn, Herrn Georg Friedrichen Marggraffen zu Brandenburg, in Preußen, auch Schlesien zu Jägerndorff Hertzogen, auch Burggraffen zu Nürnberg, und Fürsten zu Rügen ꝛc. unsern gnädigsten Herrn, dern Fürstlichen Durchlauchtigkeit auch solche Execution und Vollstreckung ihm Seeligen und uns zu Gnaden auf sich genommen, auch nach seinem seeligen tödtlichen Abgang, so balden neben unsers Vettern Secretarien, uns beschieden durch deren insonderheit abgeordneten Rath die Gemächer, darinnen die fürnehmste Fahrnüß verwahret, mit verschliessen und versecretiren lassen, doch iedermänniglichen an seinen habenden Rechten und Gerechtigkeiten unvergreifflich und ohne Nachtheil, auch auf unser Ankunfft so balden unsers Vetteren seeligen letzten Willen, (weiln zu Ihr Fürstlichen Durchlauchtigkeit, als sie gnädigst an uns begehret, wir aus Leibs Schwachheit nicht kommen können) durch stattliche Abordnung Ihrer Fürstlichen Durchlauchtigkeit Rath uns solchen publiciren und öffnen lassen, darauff Wir die Erb-Herrschafft alsobalden zu unseren Händen bekommen, auch die Legata den Legatariis vergnügt und entricht worden. Sagen derowegen Hochgedacht Ihr Fürstl. Durchl. von wegen der unternohmenen Execution und Mühe unterthänigsten Danck mit Versprechung für uns und unsere Erben solcher Execution und alles, was Ihr Fürstl. Durchl. deßhalben verrichtet, an Ihre Fürstl. Durchl. deroselben Erben und Nachkommen kein Anspruch noch Förderung nicht mehr zu gewinnen, noch zu haben.

Wir versprechen und geredden auch hergegen für uns, alle unsere Erben und Nachkommen bey unseren wahren Worten, Gräfl. Würden und Ehren, alles dasjenige, so solcher unsers lieben Vetteren seel. letzter Will in sich hält, sonderlich aber das Geschäfft und Legat des juris patronatus und Collatur, uf allen, in unseren, von vorgedachtem unsern Vetteren seeligen angefallenen Graff- und Herrschafften, Pfarren, Kirchen und Schulen, wie hernach weiter gemeldet, genawe zu halten, demselben getrewlich nachzukommen, und höchstgedachter Ihrer Fürstl. Durchl. derselben Erben und Nachkommen an Bestellung, Besetzung und Entsetzung derselben, und also durchaus in Exercitio der Ceremonien, Kirchen-Gebräuchen und Religion der Augspurgischen Confession in gedachten unsern Graff- und Herrschafften, Pfarren, Kirchen und Schulen ruhig verbleiben, und dazu Ihre Fürstliche Durchl. deroselben Erben und Nachkommen iedesmahls bestelte Kirchen- und Schul-Diener samt den Ihrigen, sowohl ihrer geübten Lehr der Augspurgischen Confession, ohne Maßgebung an ihren Personen und an ihren Ein-

kommen

kommen, wie die einer jeden Pfarr und Dienst incorporirt, addirt und gebührt, ungeschmälert, unbetrengt und unbeschwert zu lassen, und alle unserer Graff- und Herrschafften Unterthanen, der Kirchen und Gottes-Häuser heyligen Pfleger, ihre Weiber, Kinder, Verwandte und Nachkommen, von solcher Religion der Augspurgischen Confession, als in dern sie von vielen Jahren hero und von Jugend auf gelehret und noch unterwiesen werden, nicht abhalten, noch sie hindern, oder mit Ungenaden darum meinen, noch den unseren oder anderen solches von unserntwegen gegen iemands fürzunehmen verstatten, sondern wir wollen solche alle sammt und sonders dabey schützen und handhaben, und umb solcher bekandter Religion wegen gantz und gar nichts entgelten lassen, sondern sie bey solcher Lehr und Religion gäntzlich und allerdings verbleiben lassen, uns auch daneben nicht anmassen, daß eine andere Lehr eingeführt, noch unsere Unterthanen von der erkanten Religion der Augspurgischen Confession durch keinerley Weiß noch Weg ietzo und inskünfftige davon, wieder diesen Revers nicht bewegt werden sollen, also daß keine andere Religion als die Augspurgische Confession in unser Graff- und Herrschafft gebraucht noch geübt werden solle. Nachdeme auch die Geistligkeit iezo von der Graff- und Herrschafft Schwartzenberg, wie oben gehört, an die Marg-Graffschafft Brandenburg komt, wollen wir dasselb der Weltlichkeit halber weiter nicht verstanden haben, als daß es uns und unserer Vogteylichen Obrigkeit und Malefiz sonsten unabbrüchig und ohne Nachtheil, auch hingegen dem Geistlichen Consistorio zu Onolzbach und desselben Ordnung unschädlich seyn, also daß ein ieder Theil bey seinen Rechten verbleiben soll, und soll uns von solchem unseren Versprechen nicht hindern, noch ledig oder los machen, der Religion, Frieden, Geistlich oder Weltliche Recht, Bullen des Pabsts oder Concilien, Decreten, Dispensation, Absolution, Restitution, noch andere Recht, Freyheit, Beneficien oder Begnadungen, wie die immer Nahmen haben, oder von Menschen Sinn erdacht oder genannt werden möchten: Dann Wir für uns, unsere Erben und Nachkommen uns solcher aller und ieder insonderheit, als weren die mit Nahmen ausdrücklichen hierinnen genennet und gesetzt, wissend, freywillig, und uff vorgehabten Rath wohlbedächtig verziehen und begeben haben, begeben und verzeihen uns solcher aller und ieder, und eines ieden insonderheit hiemit wissendlich und in bester und beständigster Form, als solches an allen Gerichten und Rechten am allerkräfftigsten und beständigsten beschehen solt, könnt oder möcht; Wollen uns auch deren oder anderen dergleichen, so gleich hierinnen nicht benannt, wieder das alles, so zuvor gesetzt, uns bey obgemelten wahren Worten, Gräfflichen Würden und Ehren nicht gebrauchen, sondern allen demjenigen, so Wir uns hierinnen beständig verschrieben und bewilligt, vestiglich für Uns, unsere Erben und Nachkommen bey beschehener Verpflichtung nachkommen, und als ein Ehrliebender Graff halten. Es ist auch umb mehr Gewißheit, Erleuterung und Erklärung, soviel die Augspurgische Confession, und Übergebung des Juris Patronatus betrifft, davon geredt und gehandelt worden, wie es sicherlich zu fassen, damit künfftig hierinnen nicht Zweiffel, Mißverstandt oder Irrung einfalle; Als nehmlich, da von der Augspurgischen Confession Meldung geschicht, die alte und wahre Augspurgische Confession mit deren Apologia, wie dieselbe Anno 30. von den Protestirenden Chur- und Fürsten und Ständten Käyser Carln übergeben, genannt und verstanden werden soll, wie solche in Graf Hansen Testament in der Übergab und Zueignung der Geistligkeit gesetzt und geordnet, dabey es dann verbleiben soll, also und dergestalt, so lang solche Confession bey dem Hausse Brandenburg verbleibet, und im Grund davon nicht gewichen wird, daß die Marggrafen zu Brandenburg die Geistligkeit, wie obgemelt, zu ewigen Zeiten behalten sollen; Im Fall aber andere Verdampte Secten und Lehren, so vorgedachter alten wahren Augspurgischen Confession zuwieder, als Zwinglianer, Calvinisten, Arrianer und desselben Anhang einreissen, und bey der ietztgemelten Augspurgischen Confession nicht geblieben noch diese exercirt würde, daß es alsdann bey Graff Johann seeliger Testament und letzten Willen allerdings verbleiben, und die Marg-Graffen sich ferner nicht gebrauchen sollen. So viel auch die Ehe-Sachen anbelanget, sollen dieselbe vor die Marg-Gräfischen Geistlichen in unserer Graffschafft gezogen werden. Auch soll Uns freystehen und zugelassen seyn, iemand von unsern Dienern, so der wahren Augspurgischen Confession zugethan, dazu zu ordnen.

Es

Es soll uns auch frey und bevorstehen, wann wir und die unseren in unser Graff- und Herrschafft Schlössern gegenwärtig seyn, daß wir uns des Exercitii Catholicæ Religionis frey und ohne Verhinderung für uns und unsere Diener und Dienerin zu exerciren und zu gebrauchen haben: doch soll es sonsten und in alle Weg bey Verordnung und Inhalt Graff Hanssen Testaments verbleiben, und deme dadurch nichts benohmen seyn, alles getreulichen, Gefehrdte und Argelist ausgeschlossen. Dessen zu Uhrkund haben wir uns mit eygenen Händen unterschrieben, und unser Secret herfür gedruckt. Geschehen zu Schwartzenberg den zweyten Tag Monats Octobris. nach Christi unsers einigen Erlösers und Seeligmachers Geburth, im funffzehenhundert und acht und achzigsten Jahr.

Otto Heinrich Graff zu Schwartzenberg und Herr zu Hohenlandsberg.

(XXX.)

Herrn Georg Ludwigs, Frey-Herrns von Seinsheim Testament, de Anno 1589.

IN dem Nahmen der Allerheyligsten Dreyfaltigkeit, GOttes Vaters, Sohns und Heyligen Geistes ꝛc. Bekenne ich Georg Ludwig von Seinsheim, zu Hohen-Cottenheim, Seehauß, Sinchingen ꝛc. Frey-Herr, Römischer Käyserlicher Majestät Rath, daß ich in Bedencken der gnadenreichen Barmhertzigkeit und Gutthat des Allmächtigen, und von dannen mir die zeitliche Nahrung diesermassen und gnädiglich mitgetheilt worden, daß ich dessen billig und in aller Demuth und Unterthänigkeit danckbahr bin; Und aber mir in meinem ehelichen Stand die Frucht meines Leibes und eheliche Leibs-Erben aus seiner Allmächtigkeit unerforschlichen Willen bis anhero nicht gegeben worden. Derohalben ich zu Hertzen geführet, solche Fürsehung, so viel mir müglich, zu thun, daß nach meinem tödtlichen Abgang, von wegen meiner zeitlichen Haab und Güter kein Unfried, Zanck noch Mißverstand hinter mir verlassen werde; So hab ich demnach mit guter Betrachtung und GOtt Lob ziemlicher Gesundheit und guter Vernunfft, da ich solches unverhindert männiglichen wohl thun mögen, meine Ordnung, Satzung und lezten Willen gemacht und geordnet, ordne und mache denselben in Krafft dieses Libels, wie das am allerkräfftigsten, beständigsten, allen Rechten und Gebrauchen nach seyn soll, kan oder mag, und am allerbesten wieder männiglichs Wiedertreiben Krafft und Macht hat, alsо:

Zu welcher Zeit GOtt der Allmächtige über mich gebeuth, daß ich aus diesem Jammerthal schaidten soll, so verzaihe ich anfänglich aus rechtem wahren und Christlichem Gemüth, von Grund meines Hertzens allen Menschen, die mich ie, es sey mit Worten oder Wercken, belaidiget haben, und bitte hergegen mir umb Christi JEsu willen zu verzeihen, auf daß ihnen von GOtt dem himlischen Vater auch verziehen werde; und stelle hierauf meinen Willen in den Willen GOttes, meines himlischen Vaters, bin auch bereit und willig, iezo als dann und dann als iezo, welche Stundt er mich auch erfordert und angreifft, williglich zu sterben, und seinem göttlichen Willen gehorsam zu seyn bis in den Todt, und befehle auch mich in seine göttliche Gnad und Barmhertzigkeit, und in das bitter Leiden und Sterben JEsu Christi, der meine und aller Gläubigen Sünde auf sich genommen, dieselben durch seinen Todt verschlungen, und mir seine Gerechtigkeit gegeben hat, auf daß ich durch ihn heylig und seelig werde, das glaube ich mit beständigen, vesten Glauben, und will darauff als ein Christen-Mensch sterben, und meine arme Seel zu denselben lezten Zeiten GOtt dem himlischen Vater befohlen haben.

Wann nun meine Seele von dem sterblichen Cörper abgeschieden ist, so will und begehr ich, daß mein Leib gen Nordheim zu meiner vorigen lieben Hauß-Frawen, Margarethen gebohrnen von Rüdickheim, wie einem Herrn gebühret, doch ohne sonders Gepräng geleget, und mir daselbst zu einem Gedächtnüß ein newer liegender Grabstein, dieweilen das Epitaphium albereit gemacht und aufgericht ist, zubereitet, und ein Schild, wie gebräuchlichen, gemacht und aufgehenget werde, welches ich ieziger meiner lieben Hauß-Frauen Barbara, gebohrnen von Heßberg, und den nachgesezten instituirten Erben und benanten Executoren heimgesezt haben will, und ist mein Pitt, weil der Grabstein darzu gemacht werden soll, sie wolle ihre Ruhe auch bey mir haben. Es soll auch in derselben meines Leibes zu der Erden Bestettigung den armen dürfftigen Leuthen, so mit meiner Leich gehen werden, ieden zehen Creutzer ausgetheilt, und einem ieden Priester, so dabey auch seyn und mitgehen wird, ein Gülden geben wer-

werden. So das verrichtet, sollen meine wissentliche oder tägliche Schulden, auch meine Dienst-Botten ein ieder nach Gebühr zum forderlichsten bezahlt, und derselben iedem nach Gebühr zu einer Gedächtnüß fünff Gülden, über seinem Miedlohn bezahlet werden.

Und nachdeme, erstlich, zwischen mir und meiner izigen Hauß-Frawen eine Ehe-Verschreibung aufgerichtet worden, so will und ordne ich, daß derselben nachgelebet werde, doch mit dieser Leuterung, Besserung und Mehrung, daß ihr, meiner lieben Hauß-Frawen, nach meinem tödtlichen Abgang, alles mein und ihres Fahrnus, es sey dieselbig an Silbergeschirr, Ketten, Kleinodien, und von Baarschafft, so fern so viel vorhanden, 2000. Fl. so nicht hingeliehen und verschrieben ist, item, Wein, Getrayde, und aller anderer Vorrath, Viehe, Pferdt, und wie das Nahmen haben mag, gänzlich nichts ausgenommen, als Bücher, Harnisch, Geschüz und Wildzeug, verfolgen solle. Dieweiln aber meine liebe Hauß-Fraw sich Alters und anderer Ungelegenheit halber dermassen befindet, daß ihr die Verwaltung meiner gantzen oder auch halben Güter beschwerlich: So sollen ihr der Frawen mein Testamentarien vierthalb tausend Gülden an guter Reichs-Münz für ihr Zubringen, Wittumb, und was ich ihr also aus freundlichen Willen, von wegen ihres Wohlverhaltens, mehr gönne, jährlich zu ihren Händten erlegen und bezahlen: Und soll sie nichts wenigers Macht haben zu Marckbraith oder Seehauß ihre häußliche Wohnung zu haben, sambt gebührender Beschützung, unverhindert und ungeirret männiglichs: Da sie aber ihren Wittibstandt verendern würde, soll es laut des Heyrath-Brieffs gehalten werden.

Und als mir meine liebe Hauß-Fraw mehr nicht, dann wie hernach folgt, 20000. Fl. zugebracht, und ich in Krafft des Heyraths-Brieff mehr nicht schuldig were, dann sie mit 5000. Fl. zu verwittumben, und die halbe Fahrnuß folgen zu lassen, ich aber von wegen ihres Wohlhaltens und geleisten Trew alle meine Fahrnus, welches sich nicht auf ein geringes erstrecket, ihr verschaffe und vermache, sie auch jährlich ein grosses erspahren und für sich bringen mag: Dessen alles ihre beede Baasen Emilia von Cräylßheim, und Sophia von Lichtenstein, oder derselben Kinder, nach ihrem Todt vehig wehren, und aber Sebastian von Cräylßheim sich für meinen Todt-Feind ausgiebt, derowegen ich ihme, und denen Seinen von dem Meinen etwas zukommen zu lassen nicht Ursach hab, und von diesen 20000. Fl. sambt dem halben Theil ihrer Fahrnüß, ohne daß sie, die beeder Schwestern Erben, und ich aus sonder bewegenden Ursachen, der Emilien von Cräylsheim ein mehrers dann sich gebühret, nicht mein Will und Meynung, daß nach meinem Todt und Eröffnung dieses meines lezten Willens und Testaments, mein liebe Hauß-Fraw schuldig seyn solle, meinen Testamentirern bey ihren weiblichen Ehren zuzusagen, und wo es die Nothdurfft erfordern solte, derowegen Versicherung zu thun, daß von meiner Fahrnüß und Nützung, so sie über ihr Zubringen von mir empfahet oder geneust, Sebastian von Cräylßheim Hauß-Frawen und Kindern weder wenig oder viel folgen oder werden soll, sondern ist mein Will und Meynung, sie soll mit denen so ihr überbleibt fürnehmlich die Armen bedencken, doch soll sie eine freye Hand haben, ausgenommen der obgesezten Personen Sebastian von Cräylßheim Hauß-Frawen und ihrer Kinder, anderen ihr meiner Hauß-Frawen Freundten, oder wer ihr Guts thut, und darzu gefelt, davon zu geben und zu verschaffen, so viel sie will.

Von dem noch übrigen, so über die 3500. Fl. die meiner lieben Hauß-Frawen zuständig, an jährlichen Einkommens überschiessen wird, sollen meine Executores meine Schulden und sondere Legaten, auch was in diesen Zettuln, so in dieses Testament gelegt werden, ferner gefunden würdet, mit besten Fleiß, und nach ihrem Verstande, auch mit Willen und Wissen meiner lieben Haußfrawen, und meiner instituirten Erben entrichten und bezahlen, sich auch hierneben gnugsam quittiren lassen, damit meine instituirte Erben und andere derowegen ferner keiner Anforderung sich zu befahren haben.

Und nachdem sich meiner lieben Hauß-Frawen Zubringen, welches meine Erben nach ihren Todt ihren Erben zu erlegen schuldig seyn, wo sie anders nicht sondere Verordnung derhalben thun wird, zu Gelt angeschlagen auf 20000. Fl. erstreckt, und meine Executoren und Erben nach ihren tödtlichen Abgang vielleicht schwer fallen möchte, dieselbe Summa also in einer Eyl zu erlegen, so bitt ich meine liebe Hauß-Fraw, daß sie die Fürsehung thun wolle, daß ihr Erben alle Jahr ein benanntliche Summa, so viel meine Executores ungefehrlich von dem Einkommen der Güter, unzertrent derselben bezahlen können, und das übrige uff gebührliche Verzinsung annehmen. Nachdem dann die von Schwartzenberg, von meiner lieben Fraw Mutter her, meine nächste Erben seyen; Alß will mir sie unbedacht zu lassen nicht gebühren, sondern ist mein endlicher Will und Meynung,

nung, so ich und meine liebe Hauß-Fraw mit Todt abgangen, (davor kan es ihren Witthumbs halben nicht seyn) daß alßdann meine instituirte Erben schuldig seyn sollen, 40000. Fl. denen zween Eltesten des Geschlechts, das seyn izundt Ott Heinrich, Land-Hoffmeister in Bayern, und Christoph Vicedomb zu Straubingen (mit welchem Legat dann Graff Johannes Gerwick, als ein Gaistlicher, nicht gemeint,) dermassen zu versichern, daß sie jährlich 2000. Fl. davon haben mögen, und soll ihnen Sinchingen auf dem Fall des nit Haltens verunterpfändet werden, dargegen sie sich verschreiben sollen, dasselbe uff ihr Nachkommen, allwegen die zween ältesten kommen zu lassen, und sollen die Seinsheimer und Inhaber Sinchingen Macht haben, wan sie wollen, an dieser Summen 2000. oder mehr Gulden abzulösen, und Sinchingen ledig zu machen, (doch daß dagegen die von Schwartzenberg umb dasselbe Geldt gnugsame Versicherung thun, daß es angelegt und bey einen steten Legato bleiben möge;) Als dann Anna von Lichtenstein, Georg Ludwigs von Seinsheimb meines Bettern Hauß-Fraw, meine Fr. liebe Dochter einen geringen Witthumb hat, und sie sich dann biß daher alles kindlichen Gehorsams gegen mir gehalten, und künfftig zu thun anerbothen, ist mein Wille, daß sie über vorigen Witthumb nach meinem Todt, auch meinen Gütern umb 5. Fl. jährlicher Nuzung, die sie nach ihres Junckern Todt jährlich ihr Lebenlang einzunehmen, verwittumbt und versichert werden solle.

Herrn Endressen Mußmann, meinem freundlichen lieben Herren Gevattern, obwohl der für einen aus meinen Executorn hernach gesezt wird, schaffe ich nichts wenigers, sich eines solchen schweren Lasts destoweniger zu beschweren zu haben, 1000. Fl. die sollen ihme in dem andern Jahre nach meinem Todt gereicht werden.

Gleicher Gestalt meinem Secretario Johann Horn, so er in meinen Dienst biß auff mein Absterben bleibet, 1000. Fl.

Wie auch nicht weniger Friedrich Georg Hübner, meinem Diener und Schreibern, will ich in Ansehen seiner bißhero geleisten getrewen Dienst, dazu er sich auch künfftig ferner anerbotten, wofern er sich mit meinem Rath und Vorwissen verheyrathet, oder nur biß in meinem Todt trewlich dienen wird, 200. Fl. legiret und verordnet haben.

Was dann über dieses alles noch übrig seyn wird, und hievor ausdrücklichen nicht verschafft, oder unter denselben Legaten begriffen ist, in denselben seze ich zum rechten Erben aller meiner liegenden Güter, Schulden und Schuld-Briefen, so dern vorhanden, ein, Georg Ludwigen von Seinsheimb, meinen freundlichen lieben Vettern, mit folgender ausdrücklicher Maaß und Bescheidenheit, daß er sich der Erbschafft mit nichten ehe anmassen, gebrauchen und unterziehen soll, bis nach meiner lieben Hauß-Frawen Todte, und biß alle meine Legata, Schulden und alles andere zuvor vollkommenlich entrichtet und vergnügt; Doch immittelst und in solcher Zeit will ich ihne hiermit neben den andern Executorn auch zu einen Mit-Curator verordnet haben, die briefliche Uhrkundten und anders in sein Verwahrung zu nehmen, alle rechtliche und andere Sachen helffen dirigiren, und zu gebührendem Ende zu bringen, damit er aber dessen Ergötzung bekomme, und Herren-Dienst halben an solchen Verrichtungen nicht gehindert, sollen ihme jährlich, biß er würcklich in die Erbschafft komt, 1000. Fl. von meinen Gütern gereicht und gegeben werden. Wann aber hernach was von meiner lieben Hauß-Frauen zu vergnügen sich gebühret, und alles anders, wie oben gemeldet, bezahlt, richtig gemacht, und meine Güter und Einkommen von denen Beschwerdten erledigt, alsdann soll es gehalten werden, wie hernach folgt:

Nehmlichen soll uff solchen Fall Georg Ludwig von Seinsheim fähig und berechtiget seyn aller meiner Güter, und deroselben Nuzung, den ich auch hiemit, wie obgemelt, zu meinen rechten wahren Erben instituire und einseze, dergestalt und also; daß er von solcher Zeit an zu rechnen, sein Lebenlang sich derselben zu gebrauchen, und von dem Einkommen seinem Bruder Sebastian von Seinsheim, meinem freundlichen lieben Vettern, jährlichen 2000. Fl. als alle Quatember 500. Fl. entrichte und bezahle, welches von mir darum aus sonderbahren wichtigen Ursachen also geordnet, weilen viel und schwere Rechtsfertigungen und andere Sachen vorhanden, die (sowohl zum Verlust als zum Gewin stehen) grosse Mühewaltung, Unkosten und andere Ausgaben mit sich bringen, damit Sebastian von Seinsheimb gefrayhet und unbeladen bleibe, daß Georg Ludwig von Seinsheim hierzu gefast seye, sich der Nothdurfft habe zu gebrauchen, und der Mühe halben auch billig Ergötzung erlange. Wann dann Georg Ludwig von Seinsheim sterbendt Söhne hinter ihm verliesse, und Sebastian sein Bruder im Leben seyn, oder todt were, und Söhne verlassen würde, so sollen die Güter bey Georg Ludwigs Kinderen und ihrer Vormund Händten und Gewalthen

verbleiben, und die 2000. Fl. wie obgemelt, Sebastian sein Lebenlang gereicht werden. Da aber Georg Ludwig keine Söhne verliesse, so hat sich alsdann Sebastian und seine Mann-Lehen-Erben (wie ich sie alsdann allein uff solchen Fall, und ehe nicht, instituire und einsetze,) der Erbschafft allerdings zu unterziehen und zu gebrauchen, unverhindert männigliches, damit es alsodann uff die hernach unterschiedtlichen gesetzten Fäll gehalten werden solle.

Und sollen meine liebe Hauß-Fraw und Executoren allen meinen Unterthanen nachgeben und zulassen, bemelten meinen Vetteren Georg Ludwigen Pflicht, nach meinem tödtlichen Abgang, zu thun, wenn meine Hauß-Fraw nach dem Willen GOttes auch mit Todt abgangen ist, und alle Legat verrichtet seynt, ihne alsdann für ihren Erb-Herrn zu erkennen.

Und dieweilen aus allerhand bedencklichen Ursachen mein endlicher Will und Mainung ist, daß meine Güter unzertrennet, unzerrissen und unbeschwehret bleiben sollen, so sollen meine eingesezte Erben zu denselben nicht ehe gelassen werden, es seyn dann meine Schulden, auch alle meine Legaten und Geschick, auch meiner Hauß-Frawen Erben ihres Ein- und Zubringens zuvor völlig entrichtet.

Und nachdem ich obgedachte meine liebe Vettern mit meinen Ritter-Mann-Lehen albereit fast durchaus belehnen lassen, und die übrige Haab und Güter alle, an eigenen Gütern, oder ie solche Lehen, die Eigenthumbs Arth und Natur haben, damit dann dieselben unzertrennt bleiben uñ nicht in frembde Hand kommen, ist mein endlicher Will und Mainung, daß es mit meiner Verlassenschafft solcher meiner unverschafften Gütern, wann dieselben in obgemeltes meines Vettern Georg Ludwigs von Seinsheim, als instituirten Erben Hand kommen, folgends und keiner andern Gestalt zwischen ihme gehalten werden solle.

Also was, wie nechst gemeldet, von mir geordnet, soll weiter nicht verstanden und gemeint seyn, dann uff der beeder Gebrüder meiner Vettern Lebenlang, und wann die mit Todt abgehen, es zwischen ihren Söhnen, nachgehender Disposition gemäß, gehalten und darwieder nicht gethan werde:

Nehmlichen soll meines Vettern Georg Ludwigen ältester Sohn, nach seines Vattern Todt, mit Bastian von Seinsheim ältisten Sohn die Wahl haben, doch mit dieser Beschaidenheit, daß obgedachte meine beede Vettern, auch ihre Erben, derselben Erben und Nachkommen, nichts in frembde Händ, und ausser dem Geschlecht, Nahmen und Stammen Seinsheim in keinen Weg und zu keiner Zeit veräusern, verendern, versetzen oder beschwehren, noch dieselben, so lang ihrer ieder im Leben, davon etwas kommen lassen, auch gedachten ihren Erben und Nachkommen dieselben Güter anders nicht, dann wie hernach gesezt, verlassen noch verthaylen sollen: und dasjenig darumb und aus dieser Ursachen, daß solche Güter, welche zum Theil so viel hundert Jahr bey einander, und bey dem Seinsheimischen Stammen und Nahmen gewest, die anderen aber mir zu erobern ganz schwehr worden, niemahls beschwehret gewesen, noch in frembde Hand kommen, sondern gemelter Stammen, wo sie bey demselben gelassen, in so viel desto bessern Ansehen und Wesen ieder zeit erhalten werden möge;

Da aber gemelter meiner Vettern Georg Ludwigs und Sebastians ältiste Söhne einer oder mehr ohne männliche Leibs-Erben abgiengen, soll alsdann der ältiste nachfolgende Bruder än seine statt treten, und desselben seines Bruders obbestimten Thail und Verlassenschafft mit hieoben ausgedruckter Condition davon nichts zu veräusern, zu verendern oder zu beschwehren, abermahls auch allein erben und haben, und alle andere seine Geschwistrige von dieser Erbschafft ausgeschlossen seyn, es wäre dann, daß dieselben zween ältisten meines Vettern Söhn ohne eheliche mannliche Erben auch mit Todt abgehen würden, alsdann soll es uff derselben ältisten Bruder, desgleichen uff den dritten, vierdten, ältesten Bruder und so forthan, so lange die Fordern keine Söhn verliessen, erben und fallen.

Da aber mein Vetter Georg Ludwig keine eheliche Leibs-Erben männliches Stammes bekommen und verlassen würde, sollen alsdann uff sein Absterben meine Güter, so uff ihne Georg Ludwigen kommen, wie oben gemeldet, allerdings uff meines Vettern Sebastians Söhne fallen, wie es dann auch in Gegenfall, da Sebastian keine Söhne bekommen solte, eben in einem Fall wie in dem andern gehalten werden soll, und also beeder iezibemeldter Brüder Söhne, und ihre männliche Erben iedesmahls der ältere obbestimpte meine Güter, so lang Kinder männliches Stammes und Nahmens von ihnen vorhanden, unverändert und veräusert behalten, also daß diese iedesmahls zween Eltiste von Seinsheimb meine Güter haben und gebrauchen sollen. Begebe es sich aber, daß mein Verlassenschafft, aus Ursachen, wie obgemelt und verordnet, alle uff ein Persohn käme, und dieselbe Persohn abgieng, und mehr dann einen

Sohn

Sohn verließ, soll die Erbschafft den Eltisten zweyen Söhnen folgen, und mit ihren Erben gehalten werden, wie obstehet, die übrige Geschwistrige aber von solchen Gütern abermahls, wie zuvor auch gemelt, ausgeschlossen seyen, und demnach wiederum von einem uff den andern alweg uff den Eltisten fallen und erben sollen, und solches so offt und dick sich der Fall, inmassen wie obgemelt, zuträgt und begiebt.

Dieweiln dann mehrgemelt meine hinterlassene Güter aus angezogenen redlichen Ursachen dem Nahmen und Stammen Seinsheim zu sonderm Nuz und Ehren, meiner Verordnung nach, bey einander zu lassen, und weiters nicht, dann uff die zween Eltisten der beeden benannten Brüder Söhne, welchen solche zum Voraus verschaffet und vertheilet werden, die übrigen aber nichts davon haben sollen, will ich in keinen Zweiffel sezen, es werden vielberührte meine Vettern, derselben Erben und Nachkommen, mit ihren väterlichen und ander Orth uff sie ererbten Gütern also haußzuhalten wissen, damit sie den andern ihren Söhnen und Döchtern von denselben auch ehrlich verhelffen mögen, damit sie ihnen dessen zu dancken haben. Darzu ich sie dann hiemit aus sonderem genaigten Willen trewlich und vätterlich ermahnet haben will.

Neben diesem ist auch mein Befelch, daß gedachte meine Vettern, derselben männliche Erben und Nachkommen, die ihnen von mir verschafften Häuser und Güter in guten bawlichen Wesen halten, und gar in keinen Abgang kommen lassen, wie dann auch keiner meiner Vettern und derselben Nachkommen zu dieser Verschickung und Erbschafft soll zugelassen werden, er habe dann zuvorn an statt seiner Mit-Interessenten iezt gegenwärtiges und künfftiger meinen Executoren, so iederzeit verhanden werden seyn, oder nach Auf hören der Executorn Ambt, den Interessenten dieser meiner Verordnung in allen und ieden Punckten und Articuln getrewlich und ohn alles Gevehrde nachzukommen, mit seinem Aydt zugesagt und betheuert, auch dessen gnugsamen Schein unter seinem Insiegel von sich geben, dem soll auch angezaigt werden, daß sie die Unterthanen in alle Weg bey altem Herkommen bleiben lassen, und mit Neuerungen gar nicht beschwehren sollen.

Solte es sich aber zutragen, daß der männliche Nahmen und Stamm deren von Seinsheim (welches bey GOtt dem Allmächtigen stehet,) gar abstürbe, und niemand dann Weibs-Bilder von demselben übrig bleiben würde, alsdann solten die zween eltisten weltlichen Graffen von Schwartzenberg, so von Herrn Christophen von Schwartzenberg gewesenem Land-Hoffmeister in Bayeren ꝛc. abstaigen, so auch alle meines Stammes sind, zu der Erbschafft meiner Güter, allermassen, wie ich die mehrgemelte meine Vetteren in zween Thail verschafft, mit diesem ausdrücklichen Beding zugelassen werden, daß sie meine Unterthanen bey ihrer hergebrachten Religion ohne einig Verhinderung bleiben lassen, und den lezten deren verstorbenen von Seinsheim Eigenthumbs-Erben, ihres Nahmens, welche alsdann im Grad die nächsten gefunden werden, von dem Ihren, und nicht von dieser Verschickung, 20000. Fl. nehmlich der, uff welchen das Seehauß, Hohen-Cottenheim, Haundorff, Ampfferach und Marckbrayt gefallen würdt, 10000. Fl. und der ander dem die Herrschafft Sinchingen zukomt, auch 10000. Fl. reichen und geben sollen, und sollen iezbemelte Häuser und Güter bey den berührten nächsten dis Stammes Seinsheim, weiblichen Geschlechts, Aigenthums-Erben, so lang biß bemelte Summa Gelts denselben obangeregter Gestalt völliglich erlegt sind, gantze Niessung und alle Gerechtigkeit bleiben und gelassen werden.

Im Fall aber nach denen Seinsheimischen, die Graffen von Schwartzenberg dieser Lini, auch absterben, alsdann sollen die anderen Herren von Schwartzenberg, der Eltern auch Seinsheimer gewesen, und auch von meinen Stamme herkommen, wie deren von Seinsheim und Schwartzenberg oben gemelt, in successione zugelassen werden.

Wann derer von Schwartzenberg Kinder nicht mehr im Leben, sondern die Stämme ganz und gar abgestorben, soll alsdann diese meine Verordnung ihre Endschafft auch erreicht haben, und obbemelte Güther im Nahmen GOttes auf diejenigen fallen, denen es von Recht und Gewohnheit wegen, als den nächst Verwandten, zustehen und gebühren wird, ungehindert männiglichs.

Und wiewohln ich Willens gewesen, bey meinem Leben den Armen brechhafften und dürfftigen Leuthen zu guten, einen Spital oder Pfründt-Hauß aufzurichten, dazu auch meine liebe Hauß-Frau von den ihrigen Hülff und Handreichung zu thun gewildt, und insonderheit unser Silbergeschirr, Kleinodien und anders dahin zu gebrauchen und zu verwenden, welches aber bißhero aus allerhand Verhindernüssen verblieben, und nicht in das Werck gerichtet worden; So will ich doch neben gedachter meiner lieben Hauß-Frawen die Fürsehung thun, daß solches noch geschehe, oder uff das wenigste den armen dürfftigen Leu-

then zu Trost eine jährliche ansehnliche Spend verordnet werde, wie dann solches in einer Schrifft, mit meiner eigenen Hand unterschrieben, zu finden seyn wird, welche so viel gelten solle, als wann die in diesen meinem lezten Willen einverleibt wäre.

Will hierauf, daß dieser mein lezter Will und Mainung Krafft eines ordentlichen rechtgeschaffenen Testaments würcklich an allen Orthen inner oder ausser Gericht, geistlich oder weltlich haben, oder zum wenigsten (wo ainiger Mangel irgend an einer Solemnität, Zierligkeit oder anderer Zugehör und Gebührnüs befunden, welche Mängel alle und einen ieden insonderheit ich doch hiemit in bester Form erstattet und erfüllet haben will, allermassen als ob er mit ausdrücklichen Worten hieran gesezt und begriffen were,) als ein iedes ordentliches Geschäfft, und beständiger lezter Will, mit etwas Nahmen das seyn oder genant werden mag, gehalten, auch von meinen Erben obgemelt, getrewlich, und ohne alles Aeusern und Sperren, Wiedersetzen, Eintrag und Verhindern oder Wiederfechten, welches ihnen hiermit gänzlich abgeschnitten und benommen seyn, gehalten und vollzogen werden soll, will auch hiermit alle meine andere voraufgerichte Testamenten und lezte Willen aufgehebt, cassiret und vernichtet haben; Also, daß dieses allein mein endlicher lezter Will seyn soll, iedoch behalt ich mir bevor, auch diesen meinen lezten Willen, meines Gefallens zu endern und zu mehren, oder gar abzuthun, auch so einer oder mehr Zettul mit meiner Hand geschrieben oder unterschrieben, ich zu diesen meinen lezten Willen legen werde, sollen dieselben weniger nicht Krafft haben, als wann sie in diesem Testament und lezten Willen von Worten zu Worten auch begriffen, oder mit einverleibt wären, auch also exequiret werden; Ob sich aber jemand wieder dis mein Geschäfft und letzten Willen in dem wenigsten zuwieder handelen, dasselbig ein oder ausser Rechtens streittig zu machen, oder meiner Hauß-Frawen an dem, was ihr dis mein Testament giebt, einigen Eintrag zu thun sich unterstehen würde, dem soll dasjenige, so ihme oder anderen seinen Erben und Nachkommen in diesem meinen lezten Willen, Erbs- oder Legatsweiß vermaindt und geschafft worden, gar keines weges folgen, sondern mit der Stadt alsobalden ohne fernere rechtliche Erkäntnüß verwircket und verlohren seyn, und anderen meinen gefelligen Erben und Nachkommen folgen und bleiben.

Und zu Vollziehung und Handhabung dieses meines Testaments und lezten Willens, auch wessen ich noch weiter mit meiner Hand schreiben, oder ein anders Werck kündlich disponiren würde, ordne und seze ich zu Executoren und getrewen Händen, den Edlen und Ehrenvesten Georg Ludwigen von Seinsheim, Christoph von Craylsheim und Mainsondtheim und Wallsdorff, Herrn Hectoren von Heßberg zu Brun, Georg Siegmunden von Adolzheim zu Morbach, und Herrn Endressen Mußmann Fürstl. Brandenburgl. Durchl. Rath, meine freundliche liebe Vettern, Schwäger, Dohken und Gevattern, freundlich bittend, solches alles, wie oben geschriebē, meinem zu ihnen sondern Vertrauen nach, zu verrichten, und solchen Executoriats sich zu unterziehen, derowegen ich einem iedem einen Becher von 50. Fl. hiemit verordnet und verschafft haben will. Und dieweiln diese meine Ordnung und lezter Will nicht auf ein oder zwey Jahr, sondern in die läng sich erstrecket, derohalben und wofern obbenanter meiner verordneten Executorn einer mit Todt abgehen würde, sollen die übrigen mit Rath, Wissen und Willen meiner lieben Hauß-Frawen und Erben, einen andern an des abgestorbenen Statt innerhalb Monats-Fristen zu ordnen Macht haben, damit die Zahl iederzeit ganz und erfüllet sey und bleib, und derselben einem ieden, so offt sich dergleichen Fäll zutragen mögen, ein Becher in obberührtem Werth von der Abnuzung meiner Güter zugestellet werden; welchen ich auch solch mein Testament und lezten Willen in und ausser Rechtens, uff meinen Unkosten zu vertreten, zu verthaidigen und zu verfechten vollen Gewalt gieb. Als dann wie obgemelt, die Verrichtung meiner Testamentirer Ampt, sich nit eylen kan lassen, dieweiln Rechtfertigung auch vorhanden sein, und daß die Testamentirer und Executores in ieder Sachen zusammen kommen solten, ist mein Will und Meynung, daß meine liebe Vettern und Gevattern, Georg Ludwig von Seinsheim, und Herr Endreß Mußmann, als der Sachen nahend gesessen, die ich auch darzu erbetten habe, sich meiner lieben Hauß-Frauen mit Fleiß annehmen, und sonst in allen zutragenden Nothfällen so viel bemühen, und die zutragende Fäll auff meiner Erben Kosten, die sie von meinen Gütern nehmen sollen, derselben unternehmen und verrichten. Da ihnen auch solches etwas zu schwer fallen wolt, mögen sie die andern zu sich beschreiben, sich am besten berathschlagen. So hat sich auch der Durchlauchtigst Hochgebohrne Fürst und Herr, Herr Georg Friedrich, Marggraff zu Brandenburg, in Preussen Hertzog ꝛc. mein gnädigster Herr, mit Gnaden erbotten, meiner lieben Hauß-Frau, und meinen instituirten Erben behülfflich und räthlich zu seyn, dessen Fürstl. Durchl. Rath und Hülff sie zu gebrauchen hätten, und also der anderen meiner Testamentirer so lang verschonen, bis es die hohe Nothdurfft erfordert, und soll auch für die Mühe, weil Georg Ludwigen jährlich sein Gebühr zuvor geordnet, dem Mußmann 50. Fl. jährlich von meinem Einkommen geraicht werden: Geschehen Nürnberg den 7. Augusti Anno 1589.

(XXXI.)

Marggraf George Friedrichs zu Brandenburg Lehen-Brieff vor Graf Wolff Jacob zu Schwartzenberg, über einige Schlösser, Märckte und andere Lehen-Stücke, de Anno 1591.

WIr Georg Friedrich von GOttes Gnaden, Marggraff zu Brandenburg, in Preussen, zu Stettin, Pommern, der Cassuben und Wenden, auch in Schlesien, zu Jägerndorff Hertzog, Burggraff zu Nürnberg und Fürst zu Rügen ꝛc. Bekennen und thun kund öffentlich mit diesem Brieff, gegen allermänniglich, daß wir dem Wohlgebohrnen und Edlen unsern lieben getrewen, Wolff Jacoben, Graffen zu Schwartzenberg, und Herren zu Hohenlandsberg ꝛc. zu rechtem Mann-Lehen recht und redlich verliehen haben, die hernach benennte Schlösser, Marckt, Centh, Halß-Gericht, Dörffer, Wäyler, Höfe, Mannschafften, Wald-Höltzer, Stück und Güter, mit der alles und iedes besonder Herrligkeiten, Gebräuchen, Gewohnheiten, Zu- und Eingehörungen, wie das Nahmen hat, nichts davon ausgenommen; Nehmlich

1. das Schloß Landsberg mit allen seinen Begriffen, sambt dem Gehültz darzu gehörig. Item alle Vogthey, Voigd-Gericht, die man Hoff-Gericht nennet, daran Frevel und anders, so sich in dem Dorff und der Marck zu Weigenheim begeben, gerügt und gerechtfertiget, der des Jahrs drey gehalten werden, mit andern Obrigkeiten, Gerichten, Gerichtbarkeiten und Gerechtigkeiten, so genannter Wolff Jacob zu Schwartzenberg auf allen Leuthen und Gütern daselbst zu Weigenheim von des Schloß und Ampts Landsberg wegen hat, und gehören alle Frevel zu Dorff und Feldte, die vor den Schöpffen der Gericht erkant werden, gen Landsberg. Item genannter Graff zu Schwartzenberg und eine iede Herrschafft aller anderer Herrschafft Güter zu Weigenheim, zu verbieten, zu erlauben und zu pfänden, Item ein ieder Burger zu Weigenheim, der daselbst zu schicken, soll zu dem ersten klagen der Herrschafft zu Landsberg, wie dann das und anders gemeiniglich, und sonderlich an den vorgemelten dreyen hohen oder Voigt-Gerichten daselbsten jährlich geweſt, würdet und herkommen ist, item so seynd das die Besitzer und Inwohner der Hoffrieth, die Graff Wolff Jacob zu Schwartzenberg zu Weigenheim hat, und hinter ihme und seinen Erben allein liegen, nehmlich Friedrich Wolffens Wittib, Hanß Heeser, Hanß Neser, Michael Hößlein, Hanß Boser, Hanß Barth, Lorentz Wolff, Georg Häussel, Hanß Hermann, Leonhardt Schlee, Hanß Büllemer, Clauß Nagel, Hanß Bückel, Georg Waidt, Leonhard Schilling, Leonhardt Meder, Wolff Käyser, Clauß Jacob, Wilhelm Günling, Georg Edelmann, und Clauß Hommer. Item eine Salzscheuben giebt jährlich die eussere Schenckstadt zu Weigenheim, darum daß gedachter Graffe zu Schwartzenberg, und eine iede Herrschafft zu Landsberg, den Weg über das Thal daselbsten gehen lassen, und seynd das die Hübner zu Weigenheim, die auch hinter gedachten Grafen zu Schwartzenberg und seinen Erben allein liegen, mit Nahmen Barbara Büllenheimerin ein gantze Hueb, Lorenz Schwaid eine halbe Hueb, Hanß Bullemer eine halbe Hueb. Item nachdem genanter Graff zu Schwartzenberg den Getraydt-Zehenden alda hat, des Sigismund Herr zu Schwartzenberg seel. vor der Thom-Probstey daran ein Vorkauff Uhr-Zehenden hat, derselbe Zehende soll hierein mit dieser Belehnung nicht begriffen seyn.

Item zu Seinsheim alle Voigdthey, Vogt-Gericht, die man Hohegericht nennet, daran Frevel und andere Sachen, so sich daran begeben, gerügt und gehandelt, der des Jahrs drey gehalten werden, mit anderen Obrigkeiten und Gerechtigkeiten, so genanter Graffe zu Schwartzenberg und seine Erben von des Schloß und Ampts Landsberg wegen daselbsten uff Leuthen und Güter haben, als ihnen das iedes Jahrs, an den dreyen Hochgerichten daselbst zu recht geweist wurd und herbracht ist.

Item die Centh und Halß-Gericht daselbst zu Seinsheim, so dem genanten Grafen zu Schwartzenberg zustehet, und weiland seinen Uhr- Uhr- Uhr- Ahnherren Erckingern Herren zu Schwartzenberg und von Seinsheim seel. durch weyland Kayser Sigismundum

dum Hochlöbl. Gedächtnüs, gegönt und erlaubt, und vom Stifft zu Würzburg nicht erkaufft ist, nach Weisung derselben Kayserlichen Briefs, des datum stehet zu Regenspurg nach Christi Geburth vierzehenhundert und im vier und dreyssigsten Jahr, am Sontag nach Bartholomees Tag, solches Käyserl. Briefs unsern Vor-Eltern seel. vielgenantes Graffen Wolff Jacob zu Schwartzenberg Uhr-Anherren weyland Johansen Herr zu Schwartzenberg seel. ein glaubwürdig Vidimus gegeben, doch hat er und gleichfals alle seine Erben und Nachkommen bißhero zugelassen, daß seine Cent-Richter daselbst, die er seines Gefallens nehmen, sich gen Würzburg verfügt, und sich uff seiner Eltern und sein Fürderung, wie andere des Stiffts Cent-Richter mit dem Bahn zu richten belehnen lassen, daß gedachter Wolff Jacob Grave zu Schwartzenberg durch diese Belehnung kein Enderung oder Abbruch gethan haben will, wie dann auch solche Gerechtigkeit bißhero von niemand andern, dann von unsern Herren Anherren, Vettern und Vatern, weyland den Hochgebohrnen Fürsten, Herren Friedrichen, Herren Casimiren und Herren Georgen Marggrafen zu Brandenburg ꝛc. seel. und löblichen Gedächtnüß, und uns izo zu Lehen empfangen ꝛc. Und gehören in solch obgemelts Graven zu Schwartzenberg Centh- und Halß-Gericht gen Seinsheim, mit peinlicher Sachen alle nachbenannte Flecke, Märckt und Dörffer, nehmlich Seinsheim, Bulenheim, Uffikheim, Hernzheim, Huttenheim, Wässerndorff und Weigenheimb. Item alle Frevel und Gewalt, die sich uff den Strassen und uf den Gütern, so in die Vogtey gen Landsberg gehören, zue Dorff und Feldt gelegen, begeben, gehören untern Grassen zu Schwartzenberg, und ein ieder Herr, der Landsberg innenhat, so der reiset, sonderlich zu andern ein halben Reiß-Wagen uff den Münch-Hoff zu Seinsheim ꝛc.

Item genanter Wolff Jacob Graff zu Schwartzenberg, und ein ieder Herr der Landsberg innenhat, mag zu den vier Kirchhöfen, nehmlich zu Waigenheim, Seinsheim, Uffickheim und Hernzheim, ob er oder sein Diener gejagt würde, Zuflucht haben, und sollen daselbst eingelassen werden, wie dann solches und anders gemeiniglich und sonderlich den gemelten dreyen Hoch-Gerichten iedes Jahrs zu Seinsheim geweist wird und herkommen ist. Mehr haben genanter Wolff Jacob Graven zu Schwartzenberg und seine Erben, von Landsberg wegen, andere Gericht zu Seinsheimb, die man klein Helff-Gericht nennet, die so offt als noth ist, gehalten worden, daran umb Schuld und anders gerecht würdet: Item hernach folgen die Hoffraithen zu Seinsheim, so Graff Wolff Jacob zu Schwartzenberg allein zustehen, und seind das die Besizere derselben Hoffrieth, nehmlich der Münch-Hoff zu Seinsheimb, zu welchem Münch-Hoff eine grosse Anzahl Feldt-Güter gehöret haben, und izo in acht Theil zertrennet seyn, seind dieses die Besizere derselben; nehmlich:

Leonhard Rottenbucher, Friedrich Blenckner, Kylian Egerer, Erasmus Hübner, Daniel Weißbeck der alte, Petter Rottenbucher, Daniel Weißbeck der jung, Oßwald Bogner. Jeder Besizer hat ein Achttheil des Münch-Hofs. Item zu gemeltem Münch-Hoff gehören drey Hoffriethen, die eine Hanß Büttel, Endres Eychel, Jacob Engellhardt, Sebastian Blanck, sizt auff der Mühl unter Seinsheim herab gelegen, ein Hoff zu Seinsheim, der Heidenheimer Hoff genannt, welchen folgende Besizer innehaben, nehmlich Hanß Rotenbucher hat ein halben Theyl, Sylvester Stang ein Viertel, und Gilgen Wagner ein Viertel, so folgen die andern Hoffriethen auch hernach ꝛc.

Hanß Döllingers hinterlassene Kinder, Hanß Wagner Reinhard genant, Hanß Pop, Daniel Weißbeck der alt, Gemainschmitten, Michael Spiegel, Leonhardt Rottenbucher, Georg Wagner der jung, Michael Klein, Hanß Teuffel, Veith Mayer, Jobst Rottenbucher und Christoph Hulmanny.

Eine wüste Hoffrieth hat

Leonhard Hilperdt, Hanß Wagner, Sebastian Mandel, Hanß Breunlein, Kylian Egerer, Georg Zinck, Georg Engelhardt, Velten Boheim, Georg Eckhard, Christoph Schwingenstein.

Die andere drey Hoffriethen liegen wüst, und werden die Zinß davon gegeben.

Item zusamt den vorgeschriebenen Hoffraithen seint unter den nachgeschriebenen 22. Hofreithen, noch drey Hoffreithen, die vorgethaner Lehen-Machung eigen gewesen, und des Grafens zu Schwarzenberg allein, welcher dreyer Hoffreith Besizer sind, Jobst Rottenbucher, Mathes Rößlein, und Hanß Woltstein, aber die übrige neunzehen Hoffraithen haben von der Abtey uff den München-Berg bey Bamberg gelegen, zu Lehen gerühret, welche aber von langen Jahren wieder frey gemacht worden, und sind die Besizere dererselben zwey und zwanzig Hoffreithen, darunter alß obstehet vor neunzehen Münzbergische Lehen gewesen, und iezo drey unser Lehen.

Bern-

Bernhard Rottenbucher, Hanß Keeser, Hanß Bover, Peter Mandel, Hanß Rapp, Martin Groitzsch, Eucharius Hiller, Peter Hafen, Hanß Wagner, Sebastian Blanck, Kylian Hoffmañ, Hanß Düebler, Anna Hanß Hillers Wittib, Kylian Karl, Sebastian Hoffmann, Hanß Rottenbucher, Eucharius Rottenbucher, Oßwald Bogner, Peter Rottenbucher, Christoph Schwingenstein. Und zwo Hoffrieth liegen iezt wüst, davon doch nichts destoweniger der Zinß gefält.

Item so giebt der Bader und Kirchner zu Seinsheim ieglicher ein Sommerhun gen Landsberg.

Item alle Vogtey, Obrigkeit, Gerichtbarkeit, die genannter Graff zu Schwartzenberg von des Schloß und Ampts wegen uf Leuth und Güthern zu Uffickheim hat, und mit der Centh- und Halß-Gerichtbarkeit also vorstehet, gen Seinsheim gehörig ist, Item vierzig Hoffreit daselbsten, die ganz hinter Wolff Jacob Graffen zu Schwartzenberg liegen, und seynd das die Besizere derselben Hoffreithen mit nachfolgenden Nahmen,

Alß:

Kylian Karl, Hanß Leuter, Georg Treubel, Hanß Seiz, Peter Engel, Georg Treibel, Hanß Schwab, Kunz Brand, Hanß Jacob, Cunz Ecchardt, Clauß Weiß, Balthas Diemer, Hanß Bezalt, Caspar Weichselfelder, Hanß Welssing, Valtin Schubert, Christoph Schnack, Clauß Mahler, Georg Windter, Hanß Jacob, Hanß Findenkeller, Hanß Eckhardt, Georg Weiß, Israel Diemer, Antoni Luz, Georg Klein, Claus Haller, Georg Vogels Wittib, Leonhardt Rotschmid, Balthas Rüdinger, Hanß Leb, Hanß Loderer, Hanß Kauffmann, Hanß Bochsmann, Wolff Lutter, Hanß Fick, Clauß Mahler, Caspar Hoffmann.

Und liegen zwo Hoffrieth wüst, davon doch nichts destoweniger der Zinß gefellt.

Item alle Vogtey Obrigkeit, Gerichtbarkeit und Gerechtigkeit, so genannter Graff zu Schwartzenberg auf Leuthen und Güthern zu Hernzheim von der Herrschafft Landsberg wegen hat.

Item sieben Hoffriethen, sambt etlich Veldt-Lehen daselbst, darauff sizen: Martin Sufft, Jacob Krauß, Hanß Findenkeller, Valtin Schur, Endres Krüger, Bastian Stang, Christoph Findenkeller.

Item sieben Hoffrieth zu Nenzheimb, die mit den bürgerlichen Gerichtbarkeiten, ahn Wolff Jacoben Graffens zu Schwartzenberg Gericht gen Seinsheim gehören, und seynt die Besizer, nehmlich:

Caspar Beck, Antoni Streicher, Thomas Streicher, Wolff Fleeschmann, Christoph von Seeheimb, Hanß Eptel und Hanß Schneider ꝛc.

Item die Vogtey und Erbschuz sambt der Gerechtigkeit, die Graff Wolff Jacob zu Schwartzenberg auf den nachbemelten Dom-Probstey zu Würzburg Fronhoffenen Fronhoffen, Hüebnern, Hueben, Lehen-Leuten und Lehen-Gütern gen Landsberg gehörig, hat und seynt das die Besizere, Höff, Hueb und Lehen zu Seinsheim mit Nahmen:

Hanß Wagner und Eucharius Hiller sizen uff der Dom-Probstey Fronhoff zu Seinsheim.

Hanß Huebner hat ein Viertel einer Hueb und ein Hoffrieth.

Bernhard Götzen rechte Kinder haben ein Viertel einer Hueb.

Peter Schwingenstein drey Viertel Hueb und ein Hoffrieth.

Endres Schwingenstein drey Viertel Hueb und ein Hoffrieth.

Hanß Rottenbucher ein Viertel Hueb.

Kylian Egerer ein Viertel Hueb.

Bernhardt Homer ein Viertel Hueb.

Hieronymus Hoffmann ein gantze Hueb und ein Hoffrieth.

Peter Aychel eine halbe Hueb.

Kylian Hoffmann eine halbe Hueb.

Christoph Heinickel eine Viertel Hueb.

Eucharius Hiller ein Viertel Hueb.

Georg Mandel der jung ein Sechs-Theil einer Hueb.

Bernhard Rottenbucher ein Sechs-Theil einer Hueb.

Hanß Schmidt ein Viertel einer Hueb.

Georg Hiller ein Viertel Hueb.

Michael Holland ein Viertel Hueb.

Hanß Hilpert ein gantze Hueb und ein Hoffrieth.

Michel Heublein ein Viertel Hueb und ein Hoffrieth.

Georg Engel ein Viertel.

Georg Götz ein Viertel-Hueb.

Martin Weißbeck ein Viertel Hueb.

Martin Vorser ein Sechs-Theil einer Hueb.

Stephan Kissel ein halbe Hueb und ein Hoffrieth.

Martin Grötzsch ein Viertel Hueb.

Ilg Wagner ein Viertel Hueb.

Daniel Weißbeck der junge eine halbe Hueb.

Silvester Stang ein Viertel Hueb.

Leonhardt Hilpert ein Viertel Hueb.

Christoph Schlenigsten ein Viertel Hueb.

Johann Blenckner ein halbe Hueb.

Sebastian Hoffmann ein Viertel Hueb.
Peter Büttner ein Viertel Hueb.
Georg Wagner ein Viertel Hueb.
Michael Klein ein Viertel Hueb.
Barthel Hoffmann ein Viertel Hueb.
Blasius Küeller ein Viertel Hueb, und ein Hoffrieth.
Kylian Kerel ein Viertel Hueb.
Gerst Hoffmann ein Viertel Hueb.

Item die Gerechtigkeit, so genandter Graff zu Schwartzenberg uff etlichen der Dom-Probstey Veld-Lehen zu Seinsheim hat, die nicht in gemelte Hueben gezogen, die man die Schult-Kauff-Lehen heist, welche Gerechtigkeit, darvor unsern Uhr-Herren vorgemelt, neben andern auch in Lehen gemacht, und Johannsen zu Schwartzenberg seeliger hiervor auch geliehen ist.

Dom-Probstische Hueben zu Bulnheim.

Hanß Urban Mandel ein halb Hueb, und ein Hoffrieth.
Hanß Büllemer drey Viertel Hueb.
Hanß Breunlein eine halbe Hueb, und ein Hoffrieth.
Clauß Hommer ein Viertel Hueb und ein Hoffrieth.
Hanß Volckhamer ein halbe Hueb.
Hauß Mantel drey Viertel Hueb.
Kylian Volckhamer eine halbe Hueb.

Dom-Probstische Hueben zue Uffickheim.

Hanß Findenkeller eine halbe Hueb.
Caspar Hoffmann ein Viertel Hueb.
Balthasar Rüdinger eine halbe Hueb.
Clauß Mahler drey Viertel Hueb.
Hanß Trunck ein Viertel Hueb, und ein Hoffrieth.
Peter Trunck ein Viertel Hueb.
Endreß Hiller ein Viertel Hueb.
Georg Schneiders Wittib ein Viertel Hueb, und ein Hoffrieth.
Wilhelm Kißling ein Viertel Hueb und ein Hoffrieth.
Hanß Gonsser ein Viertel Hueb und ein Hoffrieth.
Thomas Ostreicher ein Viertel Hueb und ein Hoffrieth.
Clauß Schönert ein Viertel Hueb.
Leonhardt Schneider ein Viertel Hueb und ein Hoffrieth.
Hanß Ostreicher ein Viertel Hueb und ein Hoffrieth.

Die Hueben zu Nenzheim, so Wolff Jacoben Graffen zu Schwartzenberg allein zustehen.

Georg Wild ein Hueb.
Bernhardt von Hütten eine halbe Hueb.
Stephan Streicher zwo Hueb.
Hanß Schweble ein Viertel Hueb.
Clauß Hoffmann ein Viertel Hueb.
Hanß Newber fünff Heller von einem Acker.

Dom-Probstische Hueben zu Weigenheim.

Hanß Herrman ein Viertel Hueb.
Hanß Bart ein Viertel Hueb.
Bernhardt Hamer ein halbe Hueb.
Hanß Schuman ein halbe Hueb.
Eucharius Schweiger drey Viertel Hueb.
Hanß Büllemer ein Viertel Hueb.
Clauß Büllemer ein Viertel Hueb.
Ambrosius Günling eine halbe Hueb.
Joachim Wirsing eine halbe Hueb.
Philips Pracht eine halbe Hueb.
Marx Schmidt eine halbe Hueb.
Hanß Schmidt eine halbe Hueb.
Hanß Büllemer der alte eine halbe Hueb.
Friedrich Waydt drey Viertel Hueb.
Hanß Waydt eine halbe Hueb.
Georg Sandritter fünff Viertel Hueb.
Lorentz Büllemer ein Viertel Hueb.
Georg Heusel eine halbe Hueb.
Georg Waydt anderthalb Hueb.
Barbara Büllemerin ein Viertel Hueb, und ein Hoffrieth.
Hanß Büllemer ein Viertel Hueb.

Solche vorgemelte Fronhöffer-Huebner und Lehen-Leut, thun genandten Wolff Jacoben Grafen zu Schwartzenberg und seinen Erben Voigts-Pflicht, seyn ihnen, wie obgemelt, gerichtbar, und geben ihn darzu gen Landsberg jährliches Faßnachts-Hüner, Vogdt-Waiz und Bethe, wie dann solch und andere Gerechtigkeit, guetlich und rechtlich Spruch, so hievor zwischen gemelter Dom-Probstey und Wolff Jacobens Graffen zu Schwarzenberg Uhr-Uhr-Anherren Sigmund zu Schwartzenberg seel. ausgangen ist, Anzeigung thun, dawieder oder zum Abbruch derselben Verträge und Sprüchen nichts gehandelt seyn noch werden soll, und nachdem Wolff Jacobens Graffens zu Schwartzenberg Uhr-Uhr-Uhr-Anherren Erckinger Herr zu Schwartzenberg seel. das Schloß Landsberg mit seiner Zu- und Eingehörungen vom Stifft zu Würzburg erkaufft, und gemelten Stifft zu Würzburg ein Vorkauff und auff dem Schloß Landsberg und seiner Zu- und Eingehörung verschrieben, laut einer Copey, so hievor Johannsen Herren zu Schwartzenberg seel. für ein gleichlautende Abschrifft von gemeltem Kauff-Brieff worden ist, von Worten zu Worten also lautend ꝛc.

Wir

Wir Erkinger Herr zu Schwartzenberg und von Seinsheimb ꝛc. Bekennen und thun kund mit diesem Brieff gegen allermänniglich, für uns, Barbara unser Gemahel und alle unsere Erben, als uns der Hochwürdig Fürst unser gnädiger Herr, Herr Johannes Bischoff zu Würzburg und sein Capitel, das Schloß Landsberg mit seiner Zu- und Eingehörung erblich verkaufft, und zu kauffen geben hat, also gereden wir mit guten Treuen, ob wir das ehegenandt Schloß, und dessen Zugehörung hinführo wieder verkauffen müsten, oder wolten, so sollen wir das dem obgenanten unsern gnädigen Herren, seiner Gnaden Nachkommen und Stifft mit unsern offentlichen Brieffen wissentlichen zuvor anbiethen, und ihnen das vor allermänniglich zu kauffen geben, kauffen sie es dann in dem nechsten zweyen Monathen nach solcher Anbiethung von uns nicht, so mögen wir es fürter zu kauffen geben, wem wir wollen, ohne Verhinderung ihr und sonst allermänniglich, ohne Gefehrde, und des zu Uhrkund haben wir unser Insiegel an diesen Brieff gehangen. Der geben ist an St. Simons und Judas Tag der heyligen zwölff Botten, tausend vierhundert und in dem fünff und dreyßigsten Jahr.

So viel nun durch gemelts Wolff Jacoben, Grafen zu Schwarzenberg Uhr-Uhr-Uhr-Anherren seeligen vom Stifft Würzburg erkaufft ist, und nicht mehr, will Wolff Jacob zu Schwarzenberg, inmassen von gedachten seinen Herren und Uhr-Anherren Johannsen, Herren zu Schwartzenberg seel. gleichfals in vorgethaner Lehen-Machung und Belehnung beschehen, in dieser Belehnung auch vorbehalten haben, ob nochmahls dasselbe Schloß Landsberg, mit derselben seiner erkaufften Zu- und Eingehörung gar oder zum Theil, durch ihne, Wolff Jacoben Graffen zu Schwarzenberg oder seine Erben in Krafft des vorgemelten Verkauffs, einem Bischoff zu Würzburg verkauffen würden, daß ihnen daran, oder darwieder dieselbe vorgeschehene Lehen-Machung nichts binden, noch keinerley Verhinderung thun, sondern alsdann solche Lehenschafft, von denselben Stücken und Gütern, daß also ein Bischoff, wie obstehet, Kauff gänzlich absein, doch daß er Wolff Jacob Graff zu Schwartzenberg oder seine Erben, fürter dasselbe Kauff-Geld umb andere eigene Güther wissendlich, und nach Willen und Gelegenheit unser und unser Erben angelegen, und dagegen solche aigene Güter wiederumb uns und unsern Erben zu Lehen machen, wann aber der genandte Wolff Jacob Graffe zu Schwartzenberg oder seine Erben solch Kauff-Geld umb andere eigene Güther nicht anlegen, und als vorstehet, uns und unsern Erben wiederumb zu Lehen machen, das dann zu ihren Willen stehet, so sollen alsdann vielgenannter Wolff Jacob Graffe zu Schwartzenberg und seine Erben, so solche Lehenschafft also abgienge, den fünfften Pfennig geben und bezahlen von allem Kauff-Gelt, das ihme oder seinen Erben umb solche Stück und Güter von einem Bischoff zu Würzburg Kaufs-weiß geben würde, und so es also mit gemeltem Vorkauff zu Schulden käme, so sollen sich Wolff Jacob Graff zu Schwartzenberg und seine Erben als Verkäuffere, uff unser und unser Erben Begehren, die solche Sach berührt, derhalben betrüglicher Handlung mit dem Aydt entschuldigen, ob aber Wolff Jacob Graff zu Schwartzenberg und seine Erben solch obgemelte Stück und Güter gar oder zum Theil einem Graffen, Frey-Herren oder anderen des Adels, nicht höhers Standts verkauffen würden, darumb soll er, Wolff Jacob Graff zu Schwartzenberg oder seine Erben, uns und unsern Erben obgemelter massen nicht schuldig seyn, sondern denselben Käuffern und uns und unsern Erben, wie sichs gebührt, geliehen werden.

Item das Schloß Schwartzenberg, so vormahln von dem heyligen Römischen Reich zu Lehen gangen, welche Lehenschafft nachmahlen uff Bewilligung weylandt genandts Johansen Herren zu Schwartzenberg seel. durch unsern allergnädigsten Herrn, den dazumahl gewesenen Römischen Kayser, unsern Anherren seel. zugestelt, dazumahl seiner Edle und uns iezo neben andern geliehen, als solches offtgemelt Johannsen Herren zu Schwartzenberg seel. uhrkundlich angezeigt und befohlen ist, daß er und seine Erben benant Schloß hinführo von uns, unser Herrschafft und Fürstenthum des Burggrafthums zu Nürnberg zu Affter-Lehen empfahen sollen, darauff wir genannten Wolffen Jacoben Graffen zu Schwartzenberg dann auch solches Schloß hiemit also geliehen haben.

Item darzu den Waldt gen Schwartzenberg gehörig, der in vorgemelter Kayserlichen Belehnung nicht bestimt, auch sonsten Johansen Herrens zu Schwartzenberg seeligen Wissens, minderst anderswo lehen. Solcher Waldt ist bey einer Meylwegs lang, auch verrainth, verstainth, welches allenthalben ungefährlichen die fünfftausend sechs und siebenzig Morgen seint.

Item den Siz in Kürrenhochstadt nicht weit von Schwartzenberg gelegen, sambt mit etlichen Güter zu Dorff und Feldt daselbst, auch ein Schafftrieb, das alles Wilhelm von

Abendsberg von Johansen Graffen zu Schwartzenberg seel. zu Lehen getragen, anizo aber ungebawet ist, dieselben des Graffen zu Schwartzenberg Gerechtigkeit sein Uhr-Anherr Johannes Herr zu Schwartzenberg seel. davor unserm Anherren auch zu Lehen gemacht, und offtgenanter Wolff Jacob Graff zu Schwartzenberg von uns zu Lehen empfangen, doch daß er und seine Erben, die Schwartzenberg innenhaben, solchen Siz, Stück und Güther zu Kürnhoffstadt zu Affter-Lehen zu verleihen haben, und daß demselben, des es inskünfftige geliehen werden möchte, und seinen Erben, was sie von ihme dem Graffen zu Schwartzenberg und seinen Erben empfangen sollen, unabbruchig und unschädlich sein, und was also zu gemeltem Siz und Gütern gehört, folgt stückweiß hernach: Nehmlich sechzehen Güter alda zu Kürnhochstadt, deren Inhaber seint Hanß Leuboldt, Georg Schreiber, Georg Streicher, Georg Schreiber der jünger, Georg Schneider, Marx Julich, Wilhelm Schaub, Georg Butzer, Veit Apolt, Hanß Schneipfeldter, Georg Schaul, Michel Bouer, Georg Merckheim, Philips Rödel, Hanß Arnoldt, und Hanß Herrmann.

Item zu Marck Scheinfeldt dickgenantes Wolff Jacoben Graffen zu Schwartzenberg Herrligkeit, Obrigkeit, Gerechtigkeit, Gebrew und Gewohnheit, dazu auch alle Höff und Güter, die derselbe Graff zu Schwartzenberg im Marck zu Scheinfeldt hat, ausserhalb der Höff und Güther von der Graffschafft zu Castell zu Lehen rührend, alß nehmlichen die Güter die seint des Graffen zu Schwartzenberg Uhr- Uhr- Uhr-Anherren Herren Erckinger, Herr zu Schwartzenberg und von Seinsheim umb der Geyling, Fuchs, Beheimb, Vestenbergen, und Arnolden von Seckendorff etwan zu Ullstatt gesessen, Kinder daselbst erkaufft hat, und zu dem allen ein Hoff, vor Zeiten Hanssen Bischoffs gewesen, der fornen an Marct Scheinfeldt liegt, zwey Güter als Träger des Gottes-Hauß zu Scheinfeldt, alß und mit solchen Worten stehet es in dem Castellschen Lehen-Brieff, derselben des von Schwartzenbergs Güther halben zue Scheinfeldt, und verglichen sich mit demselben die berührtem Kauff-Brieff über gemelte Güter sagent, und folgen nun die Besizer derselben Güther: Peter Ortlein, Georg Rebhun, Wolff Vetter, Friz Beer, Christoph Leubel, Hanß Göz, Melchior Leuchtßner, Hanß Rosenbeck, Friz Gundelsheimer.

Feldt-Lehen:

Hanß Schneider, Wolff Huebner, Melchior Leichtsner, Friz Boyer, Mjchael Himbler, Friz Schmidt, Hanß Hanssen Wittib, Jacob Leppach, Christoph Leubel, Paul Kreutzer, Endres Mez, Jacob Merck, Hanß Wießner, Conradt Simon, Georg Meders, Andres Dusel, Hanß Boyer, Michael Aiding, Barthel Förster, Hanß Schmid, Hanß Dürr, Veltin Steinmetz, Barthel Drechsel, Jacob Behmer, Hanß Krausen Wittib, Matthes Dintemans Wittib, Caspar Schloßnagel, Hanß Nagel, Peter Schönleben, Hanß Schneider, Thomas Heublein, Melchior Leistner, das Gotts-Hauß, Michael Hueber, die Mittelmeß, Stephan Stumpff, Georg Göttelbrunner, Christoph Leubel, Wolff Vetter, Leonhard Ziegler, Hanß Krauß, Georg Höpflein, Friz Boyer, Friz Rohleder, Friz Gundelsheimer, Hanß Schmidt, Hanß Großweins Erben, Jacob Popp, Stephan Stumph, Friz Schmidt, Hanß Baumann, Hanß Dürr, Hanß Heppel und Jobst Barth.

Was aber über obberührte Stück, die Castelsche Lehen seynt, weyland Johannes Herr zu Schwartzenberg seel. von Graff Wilhelm zu Castell und seiner Gemahel zu Scheinfeldt im Marck und der March daselbst für aigen kaufft, oder ihr Johannes Herr zu Schwartzenberg seel. offtgenannt ausserhalb den geistlichen Pfründten alda hat, so obgemelter massen nicht Castellisch Lehen, das ist vorgemelten unsern Anherren, Vettern und Vattern, und deroselben auch unsern Erben darvon von gedachten von Schwartzenberg zu Lehen gemacht, und Wolff Jacoben zu Schwartzenberg offtgedacht hiemit auch geliehen, doch in alle Wege gemelter Castellischer Lehenschafft, wie vorgemelt, oder was man derohalben nochmals unterschiedlicher und gründlicher bericht werden möchte, unschädlich.

Item so gehören auch mit Centhbahren Sachen in genants Wolff Jacoben Graffen zu Schwartzenberg Centh- und Halß-Gericht zu Marckt Scheinfeldt, die nachbenante Dörffer und Weyler, mit ihren Marckungen und Begriffen, und in solchen Gezircken gelegen ist, nehmlich Marck Scheinfeldt, Hohlweiler, unter Leimbach, Franckenfeldt, Beutenbach, bis mitten in den Bach, hinüber beym Hirten-Hauß bis mitten in dem Bach, Oberndaschendorff, Kürnhoffstatt, Thierberg, etliche Wüstung uff dem Wald, die Weyler geweſt seint, als nehmlich Neuses, Großbach, Leuterbach, Waingardt, und Riebling, Zeisenbronn, Erellbron, iezo ein Hoff Blancken, Seidenbach, Appenfeldten, Breuhel, Ruttmansweiler, Herchenhofstadt, Laichheim, Franckforth, Bircklach uff der Haydt, Underndaschendorff bis in den Bach, Hoffstatten, Amberg, Krottenbach, Ufferzhausen, iezo ein Wüstung, Obern-Scheinfeldt, Schonach, Herrnberg, ein Hoff Oberambach, und Grappertshoven, wie dann solche Centh- und Halß-Gericht von Alters hero, so es Schulden kommen, beschreith, gebraucht und herkommen ist.

Und der Centh-Richter des Orths, den Wolff Jacob Graff zu Schwartzenberg seines Gefallens ordnen mag, ist bißhero uff sein des Graffen von Schwartzenberg und seiner Vor-Eltern Ansuchen, von einem Bischoff zu Bischoff zu Würzburg mit dem Bahn, wie andere des Stiffts Cent-Richter belehnet worden, dem soll nachmahls mit dieser Belehnung keine Enderung oder Abbruch geschehen, aber er Wolff Jacob Graff zu Schwartzenberg und seine Vor-Eltern seel. haben solche Cent- und Halß-Gerichtbarkeit, bißhero von niemand andern, dann hievor von unsern Anherren, Vettern und Vattern, und izo von unß zu Lehen empfangen.

Item ermelt Centh-Gericht zu Marck Scheinfeldt werden mit 6. Schöpffen aus dem Ampt Obern Scheinfeldt, das Bambergisch ist, besezt, und ein Bischoff zu Bamberg an den Halß-Gericht Bussen, den halben Theil, so mag man auch neben Wolff Jacobens Graffens zu Schwartzenberg Centh-Richtern ein Bambergischen sezen, der doch nichts fragt, wie dann solches und anders vor Alters herkommen ist, dem Johannes Herr zu Schwartzenberg seel. mit davor beschehener Lehen-Machung, und Wolff Jacoben, Grafen zu Schwartzenberg mit ieziger Empfängnuß durchaus keine Veränderung oder Abbruch gethan haben soll noch will.

Item zu Dornheim drey und funffzig, die anizo besezt sein, und funffzehen Hoffriethen, die anizo nicht gebawt oder besezt sein, auch also burgerliche Gerichtbarkeit, Gebot, Verbot, die er Wolff Jacob Graff zu Schwartzenberg daselbst hat, ausserhalb der peinlichen Gerichtbarkeit, die gen Helmizheim gehört, so hat die Thom-Probstey zu Bamberg auff etlicher Hueben und Gütern zu Dornheim oder in der Marck daselbst etliche Getraydt, Güldt, aber doch keinerley Obrigkeit, Gebott oder Verbott, und seint das die Besizer, daß die obgemelten Hoffriethen haben, mit Nahmen: Georg Chron, Lorenz Kürnlein, Hanß Waigand der alt, Hanß Boner, Lenhardt Hartmanns Wittib, hat 2. Hoffrieth, Friz Kolb, Georg Schwab, Lenhard Schmidt, Georg Ziegler uff der Hütten, Lorentz Kump, Hanß Pfluger, Georg Huerlein, Lorenz Waigand, Kylian Zwicker, Hanß Stires, Hanß Goßman, Balthasar Steinmez, Hanß Schneider, Jobst Kühnlein Gemainschmitten, Margretha Zieglerin, Friedrich Arnoldt, Georg Kühnlein, Georg Heunisch, Georg Ziegler, Thomas Bauer, Clauß Law, Wolff Louz, Georg Rab, Georg Sachs, Adam Ziegler, Wolff Frohn, Friz Ziegler, Hanß Waigand der jung, Lorenz Freyman, Luchart Kleinschrodt, Hanß Goßman, Hanß Schmidt, Friedrich Schmidt, Hanß Arnold der jüngere, Lorenz Hartmann der jung, Lorentz Hartman des alten Wittib, Friedrich Kürnlein, Hanß Ziegler der älter, Georg Goßmann, Frick Waigand, Hanß Ziegler, Hanß Arnoldt, Matthes Goßman Wittib, Hanß Knurffen Wittib, Georg Schmidt, Simon Bonern Wittib.

Item so folgen hernach die Inhabere der vorgemelten wüsten Hoffreithen zu Dornheimb, Linhardt Hartmans Wittib, Frick Ziegler, Georg Grohn, Wolff Grohn, Adam Ziegler, Hanß Schmidt hat 2. Frick Waigand, Georg Kürnlein, Hanß Ziegler, Georg Goßman, Lorentz Hartmans Wittib, Hanß Heunisch hat 2. und Hanß Ströbel.

Item so hat Wolff Jacob Graff zu Schwartzenberg vielgenant drey See, nicht weit von Dornheim gelegen, die sollen in diese Belehnung nicht gezogen seyn, doch hat er inmassen seine Vor-Eltern alle seelige auch gewilliget, ob er oder seine Erben solche See zu Lehen machen, daß er oder seine Erben dieselbe Lehen-Machung niemand andern dann uns und unsern Erben thun sollen und wollen.

Item zu Bulenheim einen Siz, so hiebevor ein Burckstohl gewesen, mit einem Wasser-Graben umbfangen, und darzu etliche Hoffreithen daselbst, die dann mehrentheil hinter offtgenanten Wolff Jacoben, Graffen zu Schwartzenberg liegen, und die Besizer derselben, die alle nachfolgend benennet werden, ihme zum Theil mit der bürgerlichen Gerichtbarkeit als hernach stehet, zustehen und zu versprechen gebühren, alsdann auch solche Hoffriethen laut des Vertrags mit Hanß Georgen von Abendsberg Ritter seel. abgezehlet seyn, doch seint unter gemelten Hoffreithen vierthalb Hueb der Dom-Probstey zue Würzburg auch verwandt, die also davor bey dem Dom-Probsteyischen Hueben gemelt seyn, auch gen Landsberg gehören, so gehört dasselbe Bulenheim mit den peinlichen Gerichtbarkeiten an vielgenantes Wolff Jacoben Graffen zu Schwartzenberg Centh- und Halß-Gericht gen Seinsheim. Nun seint das die Besizere der obgenanten Höffriethen zu Bulenheim mit nachfolgenden Nahmen:

Hanß Kuch/ Friedrich Weid/ Clauß Grimen/ Melchior Schnabel/ Linhard Engelbrecher/ Clauß Schuber/ Christoph Kuch/ Hanß Walder/ Valtin Schmidt/ Hanß Eyßner/ Linhard Hammer/ Steffan Geuß/ Hanß Zehr/ Linhard Seckendörffer/ Hanß Bullemer/ Hanß Findenkeller/ Zacharias Schoner/ Linhard Bermuth/ Michel Popp 2. Hoffstett/ Sirtus Otto/ Georg Mandel/ Linhard Schubert/ Valtin Engelbrecher/ Lorenz Kuch/ Eucharius Degen/ Paulus Eußner/ Hanß Mandel Wirth/ Linhard Kerl/ Georg Zimmerman/ Urban Heroldt/ Hanß Schubert/ Augustin Gnederman/ Linhard Zehen/ Schuldtheiß/ Hanß Rhein/ Simon Maurer/ Hanß Mandel/ Wilhelm Göz/ Hanß Halmes/ Hanß Hommerlader/ Kilian Heilners Wittib 2. Hoffrieth/ Hanß Mandel der jung/ Wendel Thorwardt/ Hanß Wardulein Balthas genandt/ Linhard Herboldt/ Bastian Koler/ Michel Mandel/ Veit Herboldt/ Paulus Mandel/ Hanß Schuch/ Hanß Lanck/ Clauß Boyer/ Stephan Walter/ Balthas Huebert/ Clauß Lauck/ Peter Heroldt/ Linhardt Metzger/ Georg Mandel/ Christoph Knör/ Kylian Stumpach/ Linhardt Schmid/ Hanß Planckuch/ Georg Reutter/ Thomas Gucker/ Hanß Hommer/ Clauß Eußner/ Christoph Sighard/ Hanß Schmidt/ Melchior Knör/ Steffan Weingartsman/ Hanß Leuchsner/ Michel Findenkeller/ Hanß Wachs/ Hanß Bierlein und Hanß Barth.

Item die Frühmesser Hindersessen zu Bullenheim/ nehmlich:

Die Eisenhüttin Wittib/ Paulus Schnebel/ Linhard Rapp/ Andres Hilpert/ Friz Zülch/ Georg Reutter.

Und dann der München zu Windtsheim Hindersessen.

Friz Hommer/ Contz Mandel.

Auch der Pfarr zu Alw Hindersessen daselbsten Clauß Volckhemer 2. Güter hinder der Pfarr gelegen.

Item gemelt Priester und Münch-Leuth/ sollen altem Herkommen und Gebrauch nach an allen des von Schwartzenbergs Gerichten zu Bullenheim zu Recht/ und in seiner Erben und Nachkommen Verspruch stehen/ ob ungefehrlich in vorgemelten Gütern etlichen zu viel oder wenig iezo erzehlt oder angezeigt weren/ des soll ungefehrlich seyn und bleiben.

Item was Wolff Jacob zu Schwartzenberg in vorgemelter Märck und Dörffern Gerechtigkeit hat/ geistlicher Pfründ halber zu præsentiren/ soll in diese Belehnung nicht gezogen seyn/ nachdeme er auch solch Gerechtigkeit derselben geistlichen Pfründt halben zum Theil von dem Stifft zu Würzburg zu Lehen träget/ und nachdeme Wolff Jacob Graffe zu Schwartzenberg vorgenant auserhalb obberührter Güther und Stück 2. Hoffriethen und etliche Velt-Lehen zu Waigenheim/ und dreyzehen Hoffrieth mit samt etlichen Velt-Lehen zu Seinsheim/ und 6. Hoffrieth samt etlichen Velt-Lehen zu Uffickheim und fünff Hoffrieth und etliche Velt-Lehen zu Herntzheim/ und vier Hoffrieth samt etlichen Velt-Lehen zu Bulenheim/ auch etliche Velt-Lehen und Güter zu Nenzheim über die angezeigten sieben Hoffrieth daselbsten hat/ die er alle von dem Bischoff und Stifft zu Würzburg zu Lehen trägt/ und dann 19. Hoffrieth und etliche Velt-Lehen/ dieselb Wolff Jacob Graff zu Schwartzenberg zu Seinsheim hat/ und von der Abtey uff den Münch-Berg bey Bamberg gelegen/ vor langen Jahren zu Lehen gerühret/ solchen iezt obgemelter Würzburgischen Lehenschafft ingemein und insonderheit soll vorgethaner Lehen-Machung/ und diese unsere Belehnung in alle Weg unschädlich/ unabbrüchig/ und in gemelte beschehene Lehenmachung auch die unsere Belehnung nicht gezogen seyn.

Item/ so Wolff Jacob Graffens zu Schwartzenberg mänlichen Stammes in der absteigenden Linien nicht weren/ alsdann sollen und wollen wir/ unsere Erben und Nachkommen schuldig seyn/ andern ihren Erben des Stammes und Nahmens Schwartzenberg/ oder weyland Melchiorn von Seinsheim/ zu Hohen-Cottenheim/ Johansen Herren zu Schwartzenberg Tochterman beeder seeligen nächsten ehelichen mannlichen absteigenden Erben/ welche solche von Schwartzenberg und Seinsheim/ die nächsten an der Sip weren/ die gemelte zu Lehen gemachte Stück/ zu Lehen zu leihen: und ob solche gemelte Lehen vorangezeigter massen an gedachts Johanssen Herren zu Schwartzenberg Tochtermann Melchior von Seinsheim/ und seine mänliche absteigende Erben kommen/ und dieselben sein mänlich absteigende Erben/ auch ohne mänlich absteigende Leibs-Erben abgiengen/ so sollen dieselbe Lehen fürter uff die nechsten Erben des Nahmens und Stammens von Schwartzenberg/ wo der vorhanden weren/ fallen/ und denselben von uns und unsern Erben geliehen werden/ dagegen ob sich begebe/ daß gemelter von Schwartzenberg oder seine mänliche absteigende Erben/ die also des Nahmens und Stammens von Schwartzenberg weren/ liegende Stück und Güter von benanten Melchiorn von Seinsheim oder von seinen absteigenden mänlichen erben/ Ererbten/ das eigen were/ das

das sollen alsdann genannter Wolff Jacob von Schwartzenberg und seine Erben/ uns und unsern Erben auch Lehen machen und empfahen/ doch sollen wir und unsere Erben genanten Wolff Jacoben zu Schwartzenberg und seinen Erben derowegen ichtes zu geben nicht schuldig seyn/ und so genanndter Wolff Jacob Graffe zu Schwartzenberg oder nochmahls seine männliche Erben/ allein Töchter verliessen/ dieselben sollen doch von allen angezeigten Lehen/ nach Vermögen der Recht/ ziemlich und ehrlich ausgestewert und versehen werden: Item uff obgemelten Lehen-Stück und Gütern sollen wir/ unser Erben und Nachkommen auf genants Wolff Jacoben Graffen zu Schwartzenberg/ und seiner Erben die gemelte Lehen empfahen werden/ Bethe/ allen derselben Weibern/ Töchtern und ihren Erben und Gläubigern/ wie anderen unsern Adel zu Francken/ doch nicht unter den halben Theil des Werths solcher Lehen-Stück und Güther zu bekennen und zu verwilligen schuldig seyn/ und Wolff Jacob Graff zu Schwartzenberg und seine Erben deshalben in der Canzley oder sonsten nicht höher beschwehrt werden/ dann wie sonst gemeltes unsers Hofs Gerechtigkeit und Gebrauch gegen unsern Adel zu Francken ist.

Item wir/ unsere Erben und Nachkommen sollen und wollen Wolff Jacoben zu Schwarzenberg und seine Erben und alle obgemelte Schlösser/ Märck/ Centh/ Halß-Gericht/ und Dörffer/ auch derselben Leuth und Güther daselbst/ wie andere unsere Lehen-Leuth bey Recht und Billigkeit gnädiglichen und getreulich handhaben/ schützen und schirmen/ doch daß uns derselben Leuth und Güther wieder genanten Graffen zu Schwartzenberg und seine Erben/ nicht annehmen/ vertheidigen/ noch versprechen/ auch sollen wir/ unsere Erben und Nachkommen dieselben Leuth und Güther dieser Belehnung halben mit keyner-ley belegen/ beschweren und betrengen/ ohne Gevehrde ꝛc.

Und leihen dem Wolff Jacoben Graffen zu Schwartzenberg und Herrn zu Landsberg solches alles und iedes vorgemelter massen in Krafft dieses Briefs/ immassen es seine Vor-Eltern/ sonderlich weyland der Wohlgebohrne/ Johannes und Ott Heinrich beede Graffen zu Schwartzenberg/ alle Christseeligen gebraucht und innengehabt/ und nach ermeltes Graff Ott Heinrichs Absterben (der es gleichwohl wegen seines unter Jahr und Tag beschehenen tödlichen Abgangs nicht empfangen/ doch nichts wenigers gebührlichen darum angesucht/ und in Handlung gestanden) auch offt und viel ernanten Wolff Jacoben Graffen zu Schwartzenberg/ als sein Graff Ott Heinrichs einigen Sohn und Universal-Lehen und Aigenthums-Erben erblich gelanget und kommen/ das wir ihm von Billigkeit und Rechts wegen daran verleihen sollen und mögen/ also daß er und sein mänliche Lehens-Erben solches alles und iedes mit seinen Herrligkeiten/ Obrigkeiten/ Rechten/ Gerechtigkeiten und Gebreuchen/ Gewohnheiten und aller anderer Zu- und Eingehörungen/ als vorstehet/ nun hinführo ewiglich von uns/ unsern Erben und Fürstenthum des Burggrafthums zu Nürnberg zu rechten Mann-Lehen haben/ nehmen und empfahen/ und derohalben alles das zu thun verpflichtet seyn und thun sollen/ das sie uns von solcher Lehen wegen als ihren rechten Lehen-Herren von Rechts wegen und Gewohnheit wegen zu thun verbunden und schuldig seyn mögen/ getrewlich und ohngefehrde. Zu Uhrkund mit unsern angehengten Insiegel/ und geben zu Onolzbach Donnerstag den 9. September nach Christi Geburth im 1591sten Jahr.

Georg Friedrich *mpr.*

(XXXII.)

Vergleich zwischen Marggraf Georg Friedrich zu Brandenburg-Onolzbach/ und Graf Wolff Jocob zu Schwartzenberg/ worinn Graf Otto Heinrichs zu Schwartzenberg im Jahr 1588. ausgestellter Revers, wegen des Juris Patronatus und Geistlichkeit der Augspurgischen Confession in den Schwartzenbergischen Graf- und Herrschafften erleutert und bestätiget worden,

de Anno 1591.

WIr Georg Friedrich von GOttes Gnaden/ Marggraff zu Brandenburg/ zu Preussen/ zu Stettin/ zu Pommern/ der Cassuben und Wenden/ auch in Schlesien zu Jägersdorff Hertzog/ Burggraff zu Nürnberg und Fürst zu Rügen ꝛc. Und wir Wolff Jacob/ Graff zu Schwartzenberg/ und Herr zu Hohen-Landsberg ꝛc. Alß weiland der Wohlgebohrne/ Johanß Graff zu Schwartzenberg/ und Herr zu Hohen-Landsberg ꝛc. seel. vor seinem Absterben ein ordentlich Testament und lezten Willen aufgericht/ darinnen er uns dem Marggrafen/ unsern Erben und Nachkommen durch ein Legat neben anderen/

deren, die Geistligkeit und Jus Patronatus in seinen Herrschafften in Francken verschafft, und darauf weyland der auch Wohlgebohrne unser lieber getreuer Otto Heinrich, Graff zu Schwartzenberg und Herr zu Hohen-Landsberg ꝛc. unser Graff Wolff Jacobs freundlicher lieber Vatter seel. Gedächtnus solches Legats halber unter seinem Insiegel und Handtschrifft den 26. Monats-Tag Octobris Anno 1588. sich reverairet, wie solcher Revers von Worten zu Worten hernach folgt:

Inseratur **Grafen Otto Heinrichs zu Schwartzenberg Marggräfischen-Brandenburgischen Lehn-Revers de Anno 1588. siehe oben.**

Und aber über bemelten Revers, zwischen uns den Marggraffen, und Graff Wolff Jacoben des aigentlichen Verstandts halben Irrungen eingefallen, deren endliche Erörterung, fernere Erleuterung und Erklärung wir beederseits für eine Nothdurfft zu seyn erachtet. Bekennen demnach hierauf für uns, unsere Erben und Nachkommen, frey-öffentlich gegen iedermänniglichen, daß wir berührten Revers in denselben irrigen Puncten folgender Gestalt erklärt und erläutert, erklären und erläutern den auch hiemit, und in Krafft dis Briefs dahin und also:

Nehmlichen so viel erstlich die Bestallung der Pfarren betrifft; Demnach wir Graff Wolff Jacob zu Schwartzenberg etliche geistliche Lehen vom Stifft Würzburg zu Lehen haben und tragen, uns aber von dem Stifft Würzburg dieselben anderer Gestalt nit verliehen werden, dann daß solche geistliche Lehen von uns selbsten wiederumb verliehen werden sollen; Als haben wir uns beiderseits dahin verglichen, daß wir Graff Wolff Jacob, solche Würzburgische Lehen, nehmlich die Kirchsäze (1) der Mittelmesse zu Marck-Scheinfeldt, die 33. Fl. Jahrs trägt, (2) Eines Pfarr-Lehens zu Vffigheim, und (3) der Engelmeß zu Sunsheim ꝛc. und dann Jus Patronatus præsentandi der Pfarr zu Geiselwinde selbsten zu verleihen, doch wollen wir uns hergegen hiemit und in Krafft weyland unsers Herrn Vettern, Graff Johansen wohllöblichen seel. Gedächtnuß Testaments, und dann auch weyland unsers Herren und Vatern Graffen Ott Heinrichen auch wohllöblichen Gedächtnus mit gedachts unsers lieben Vetters, Graff Johansen Liebden, sowohl uns mit Marggraff Georg Friedrichen deßwegen getroffener unterschiedlicher Accord verpflichtet haben, und schuldig seyn, solche geistliche Lehen anderst nicht dann mit qualificirten Personen, die der alten Augspurgischen Confession Anno 30. Käyser Karln übergeben, zugethan, auch iedesmahls uf unser Graff Wolff Jacoben vorgehende Præsentation zur Examination von unserm Marggraff, Georg Friedrichs Consistorio zu Onolzbach qualificiret, und tüglich befunden, zu bestellen, so sollen auch iederzeit gedachtem Consistorio, sowohl dem verordneten Visitatorn und Capitul, wie andere in unser Graff- und Herrschafft verordnete Pfarrer und Kirchen-Diener der Lehen halben, Gehorsam leisten, und unterwürffig seyn; So viel aber die Bestallung, Annehmung und Absezung der heyl. Pfleger und Gottes-Haußmeister in der Graff- und Herrschafft Schwartzenberg und Hohen-Landsberg anbelanget, solle dasselbe einig und allein uns Graff Wolff Jacoben, unsern Erben und Nachkommen, als der weltlichen Obrigkeit zustehen, angehörig seyn und bleiben, auch, alß ohne das unser unmittelbahre Unterthanen niemand anders derowegen verpflichtet seyn, doch sollen iedesmahls zu solchen heyligen und GOttes Hauß Pflegern taugliche, und der Augspurgischen Confession verwandte Leuth verordnet, die Anhörung aber derselben jährlichen Nahrung, wie auch Anwendung berührter Gottes-Häuser jährlichen Einkommen betreffend, sollen wir Graff Wolff Jacob, alß die weltliche Obrigkeit, solche durch ein oder zwey politische Personen, der Augspurgischen Confession zugethan, annehmen und abhören, und an unser Marggraff Georg Friedrichs statt iedes Orts Pfarrer solcher Rechnung auch beywohnen, dieselbe ebenmäßig auch mit abhören, beschliessen und unterschreiben, auch mit seinem Gutachten, ob die Nuzungen recht ausgetheilt und angewendt, wie auch die nothwendige Baufälligkeiten an den Kirchen, Gottes-Pfarr- und Schul-Häusern gebessert und zu recht gebracht werden, immassen dann dasselb ihnen Pfarrern zeitlich zuvorn angezeigt, oder sich deswegen einer gewissen Zeit mit einander verglichen werden soll.

Ferner unser Marggraff Friedrichs Pfarrer und Schul-Diener Gerichts-Standt in der Graffschafft Schwartzenberg und Herrschafft Hohen-Landtsberg betreffend, welcher Ende dieselbe uff begebende Fäll zu beklagen und vorzunehmen, sollen dieselbe mit der Malefiz und Vogteylichen Obrigkeit, uns Graff Wolff Jacoben iedes Orths allein, und ohne Mittel zuständig seyn und bleiben, doch Kirchen- und Schul-Dienern, ausser was ihre Güter betrifft, mit dem Nügen gegen ihre Pfarr-Kindere, verschonet werden, so viel aber ihr Lehr-Ampt und was demselben anhangt, betrifft, sollen sie vor dem geistlichen Con-

Consistorio zu Onolzbach, nach Inhalt des Accords, vorgenommen, beklagt, und rechtständig seyn, und damit unter dem Wort Vogtey und Malefiz kein Mißverstand künfftig sich eräuge, sollen unter Malefiz, was in des Heyl. Reichs und Brandenburgischer peinlicher Halß-Gerichts-Ordnung begriffen, desgleichen die Vogtey, wie die gemeiniglichen in Francken observirt und exercirt wird, verstanden werden.

Es sollen auch die Ehe-Sachen, und was denselben ohne Mittel anhängig, nach laut des Accords, in der Graffschafft vor dem Consistorio oder Ehe-Gericht zu Marck Scheinfeldt gehandelt und entschieden: Auch solch Consistorium oder Ehe-Gericht, von unsern Marggraff Georg Friedrichs wegen, mit vier Geistlichen, von unser Graff Wolff Jacobs wegen aber, mit dreyen Politischen, als einem Richter, dem Schultheißen, und noch einem des Gerichts, die alle der Augspurgischen Confession seyn sollen, dergestalt bestellt werden, daß der Richter, wie mit alters Herkommen, zu proponiren, darauff die Partheyen zu hören, und alsdann die Beysitzer allein sich eines Urtheils zu vergleichen haben. Welch Urtheil hernach von gedachtem Richter publiciret werden soll, und soll ausser solchem Consistorio oder Ehe-Gericht, sonsten in strittigen Ehe-Sachen kein Erkäntnuß geschehen.

So offt sich auch begeben, und Wir Marg-Graff Georg Friedrich zu Brandenburg ꝛc. ein Visitation in ermelter Graff- und Herrschafft anstellen, und fürnehmen würden, soll uns den Graffen, wann wir zugegen, und dabey zu seyn begehren, auch in unserem Anwesen, unverwehrt seyn, unserntwegen eine oder zwo weltliche Personen, doch ohne Hinderung und Enderung solches Wercks, deme beyzuwohnen, und allen darunter vorgehenden Handlungen abzuwarten. Immaßen Wir Graff Wolff Jacob, zu solchem Visitation-Werck, alle gebührliche Hülffe, Handtreichung und nutzbarliche Beförderung mittheilen wollen. Zu welcher Visitation uns Marggraffen freystehen soll, aus unserem Fürstenthumb iederzeit solche verrichten zu lassen, oder den Geistlichen in der Graffschafft zu befehlen, und solches uff unser ieder Herrschafft Verlag seiner Abgeordneten. Beschließlichen, dieweil eine hohe Nothdurfft, eine qualificirte Person, dem die tägliche Inspection über die anderen in der Graff- und Herrschafft zugehörigen Geistlichen, und fürfallende schwehre Kirchen-Fälle könten vertrawt werden, zu bestellen; So haben Wir Graff Wolff Jacob uns erbotten, ungeachtet das Einkommen der Pfarr und Gotts-Hauß zu Marck Scheinfeldt etwas gering, die Gelegenheit und Mittel zu suchen, daß mit Hülff solcher Einkommen einem tauglichen, gen Marck Scheinfeldt bestelltem Pfarrer eine Addition zu der ietzigen Besoldung, der einhundert und zehen Gülden gemacht und beygeschlagen werde, damit sich eine solche qualificirte Person allda desto besser erhalten, auch uffm Fall iederzeit wieder dahin erlangt werden könte, doch daß solche Addition allein aus gutem Willen, und keiner Gerechtigkeit, sondern nach Gelegenheit der erforderten und veranlasten Qualitäten statt haben soll.

Und als weyland Graff Johann von Schwartzenberg seeliger in seinem hinterlassenen Testament das jus Patronatus und Geistligkeit über die Kirchen und Schulen in der Graffschafft Schwartzenberg und Herrschafft Hohen-Landsberg, uns Marggraff Georg Friedrichen zu Brandenburg ꝛc. unsern Erben und Nachkommen verschafft, in Ansehen der wahren Augspurgischen Confession und Religion, so Wir in unserm Fürstenthumb und Landen, Kirchen und Schulen, aus GOttes Genaden bißhero rein lehren und halten lassen, der Meinung, dieselben also bey desselben hinterlassenen Graff- und Herrschafften, Kirchen und Schulen auch fort zu pflantzen, also und dergestalt, so lang solche Confession und Religion bey uns, unseren Erben und Nachkommen, den Marggraffen zu Brandenburg, als Burggraffen zu Nürnberg, und unserem Fürstenthumb, derer Kirchen und Schulen verbleibt, und im Grund davon nicht gewichen wird, daß Wir die Marggraffen zu Brandenburg, als Burggraffen zu Nürnberg, in Geistligkeit es ermelter Graffschafft Schwartzenberg, und Herrschafft Hohen-Landsberg zu ewigen Zeiten behalten sollen. Im Fall aber Wir Marggraff Georg Friedrich zu Brandenburg ꝛc. unser Erben oder Nachkommen bey ietztgemelter Augspurgischen Confession und Religion, (dafür Uns GOtt gnädig behüten, und in solcher Confession erhalten wolte,) nicht verblieben, noch dieselbe in unserem Fürstenthum des Burggrafthumbs zu Nürnberg Kirchen und Schulen, lehren und exerciren lassen würden, so sollen Wir Marg-Graffen zu Brandenburg uns solchen Legats des Juris Patronatus und Geistligkeit ferner nicht gebrauchen, sondern vermög angezogenen Testaments wiederumb uff uns Graff Wolff Jocoben, unser Erben und Nachkommen, oder künfftige Inhabere der Graffschafft Schwartzenberg ꝛc. gefallen seyn.

Daß nun ietzgemelter Erleuterung sowohl deme vor und offt erwehnten durch weyland Graf Otto Heinrichen von Schwartzenberg, seeliger, hierin von sich gegebenem Haupt-Revers, darüber diese Erleuterung gemeint seyn solle, in allen ihren Punckten, Clausulen und Artickeln treulich nachgangen, und darwider nichts gefährliches und widerwärtiges geschehen, geordnet, noch vorgenommen, oder expraticiret werden möge;

Als gereden und versprechen Wir obgenanter Marg-Graff Georg Friedrich, und Wir vorgemelter Graff Wolff Jacob zu Schwartzenberg ꝛc. respective für Uns, und unser jedes Erben und Nachkommen, solchem obberührten Haupt-Revers, und der ietzt darauff erfolgeten Erleuterung, so viel unser iedes Theil betrifft, ohn Gefehrde zu geloben und nachzukommen.

Und dessen zu wahrer Gezeugnüß und Uhrkund, haben Wir Georg Friedrich, Marg-Graff zu Brandenburg in Preußen ꝛc. Hertzog ꝛc. unser Secret-Insiegel, und Wir Wolff Jacob Graff zu Schwartzenberg, und Herr zu Hohen-Landsberg ꝛc. für uns, unsere Erben und Nachkommen, unser Insiegel gleichfalls an diesen Brieff gehangen, und Uns mit selbst eigen Handen unterschrieben, deren zween gleiches Lauts verfertiget, und iedem Theil einer behändiget worden. Geschehen und geben den fünff und zwantzigsten Monatstag Octobris, nach Christi unsers lieben HErrn und Seeligmachers Geburth fünffzehenhundert, und im ein und neunzigsten Jahre.

GEORGIVS FRIDERICVS.

Wolff Jocob, Graff zu Schwartzenberg, und Herr zu Hohenlandsberg,

(XXXIII.)

Lehn-Revers Graf Wolff Jacobs zu Schwartzenberg, gegen Graf Wolffgang zu Castell, wegen einiger Lehen-Stücke, de Anno 1602. nebst inserirten Lehen-Brieffe.

MIr Wolff Jacob, Graf zu Schwartzenberg, und Herr zu Hohen-Landsberg ꝛc. Bekennen und thun kund offenbahr hiemit, daß Wir von dem Wohlgebohrnen Wolffgang Graffen und Herrn zu Castell ꝛc. unserm freundlich lieben Schwagern und Brudern, zu rechten Mann-Lehen empfangen haben nachfolgende Güter und Stück, wie solche in dem Lehen-Brieff verzeichnet, von Wort zu Wort also lauten:

Wir Wolffgang, Graff und Herr zu Castell ꝛc. bekennen und thun kund offenbahr mit diesem Brieff, daß Wir dem Wohlgebohrnen, Wolff Jacoben, Graffen zu Schwartzenberg, und Herrn zu Hohen-Landsberg ꝛc. unsern freundlichen lieben Schwagern und Brudern, zu rechten Mann-Lehen verliehen haben diese nachgemelte Güter und Stück, alles in Form und Weiß, wie folget: Nehmlich den Marck Geiselwindt, mit aller hoher und niedern Obrigkeit, zeitlichen und vogteylichen Rechten und Gerechtigkeiten, Schätzung, Steuer, Folg, Reiß, Frohn, Diensten, Nutzungen und Gefällen, Ein- und Zugehörungen. Item die Wüstung zu Fuchsstatt, und die Wüstung zu Weingarten unter Geiselwindt gelegen, (der Weingarts-Hoff genandt,) mit ihren Ober-Rechten und Gerechtigkeiten, welcher zweyer Wüstung zugehörige Felder und Gehöltz, wohlgedachter unser geliebter Schwager und Bruder uns in einem Register sub dato Dienstag nach Martini verschienen 1600ten Jahrs specificirt hat, Item seiner Lieb Theil, die Sie ietzt an dem Dorff Brüel haben, samt dem halben Theil aller vogtheiligen Ober-Herrlich- und Gerichtsbarkeiten, Frevel und Buesen, auch seiner Lieb Angebührnüß der Schatzung, Steuer, Ungelt, Folg, Reiß, Frohn und Dienst daselbst, wie deßwegen sub datis den 16. Novembr. Anno 1591. und 22. Julii Anno 1593. zwischen seiner Liebden, und weyland dem auch Wohlgebohrnen, unserm freundlich lieben Vettern, Graf Heinrichen zu Castell ꝛc. Christseeliger Gedächtnüß, ein Vertrag und Dorff-Ordnung zu Bruel aufgerichtet worden, Item ein Drittheil des Zehenden zu Bruel. Item ein Guet zu Herchen-Hosstadt, welches ietzt Hannß Haaß besitzt, und darauff stehende Vogtheyliche Ober-Herrlich- und Gerichtbarkeit, Frevel, Buesen, Schatzung, Steuer, Folg, Reiß, Frohn, Dienst, Nutzungen und Gefällen. Item drey Güter zu Birckach uff der Heidt, welche ietzt innenhaben Wolff Butz, Fritz Weinroll, und Hannß Drib, ebenmäßig mit Vogtheylicher Ober-Herr-

Herrlich- und Gerichtbarkeit, Frevel, Buesen, Schatzung, Steuer, Folg, Reiß, Frohn, Dienst, Nutzung und Gefällen. Item den dritten Theil der Zehenden zu Birckach uff der Heydt. Item den Zehenden zu Lautterbach und Graßbach. Item Hantzen Bischoffshoff, den ietzt Hanß Wießner innenhat, auch andere Güter und Lehen zu Marck Scheinfeldt, Grappershofen, Franckfort und Kornhoffstädt, so der Erckinger von Schwartzenberg seel. von die Gayling, Fuchs, Beheimb, Westenberger, und Arnolden von Seckendorffs Kinder etwan zu Wistatt gesessen, erkaufft hat, welche in obgemeltem Register de dato Dienstag nach Martini 1600. zu befinden, und uff demselben Hoff und Güteren gleichergestalt die Vogtheyliche Ober-Herrlich- und Gerichtbarkeit, Frevel, Buesen, Schatzung, Steuer, Folg, Reiß, Frohn, Dienst, Nutzung und Gefällen. Item den sechsten Theil an Zehenden zu Niedern Scheinfeldt, so itzt der Klein Zehend genandt wird. Item den Hoff zu Gobersberg mit etlichen Beylehen; Item die Zehenden und die Feldungen zu Schwartzenbach, Kalbach, in der Aw und zu Weiler uff dem Holtz, welche vorerzehlte Lehen-Stück alle in mehrgedachtem Specification-Register verzeichnet, und seiner Lieb als Schwartzenbergische Stamm-Lehen verliehen werden. Ferner haben Wir seiner Lieb zu rechtem Mann-Lehen verliehen, alle die Güter und Feld-Lehen, so unser geliebter An-Herr, Graff Wolffgang zu Castell, Herren Friedrichen zu Schwartzenberg beede seelige zu Marck Scheinfeldt inner- und ausserhalb desselben Marcks, auch zu Horweiler und Posenheim erblich zugestellt gehabt, nach Laut und Vermög der Hochgebohrnen unserer freundlich lieben Herren Oheimen, weiland Graff Wilhelm und Graff Bertholdts von Hennenberg ꝛc. Vertrags, wie die in einem dazumahl bey Empfahung der Lehen übergebenen versiegelten Register stückweiß benannt, und uns in einem besonderen Register am dato haltend Dienstag nach Martini Anno 1600. renoviret und verneuert seindt, welche nechstgemelte Güther und Feldt-Lehen nach tödtlichen Abgang weyland des Wohlgebohrnen, Johann Graffen zu Schwartzenberg, und Herren zu Hohen-Landsberg ꝛc. seeliger Gedächtnüß, unserer Graffschafft Castell heimgefallen, aber umb Freundschafft willen, und uff ziemliche Recompens wohlgedachten unseren geliebten Schwager und Brudern Graff Wolff Jacoben zu Schwartzenberg, in Krafft obberührtes Vertrags untern dato 16. Novembris anno 1591. von neuen zu Lehen angesetzet worden, und hat sein Lieb solche Güter zu Marck Scheinfeldt, Horweiler und Posenheim von uns empfangen, mit darzu gehöriger Vogtheylicher Ober-Herrlich- und Gerichtbarkeit, Frevel, Buesen, Schatzung, Steuer, Folge, Reiß, Frohn, Dienst, Nutzungen und Gefällen. Weiter haben Wir S. L. als Trägern der Carthausen Ostheim zu rechten Mann-Lehen verliehen, den Theil am Zehenden zu Donnersdorff, so gemelte Cartheuser daselbst haben. Item von wegen des Gottshaus zu Marck Scheinfeldt zwey Güter, die von Wilhelm von Leonroth darzu erkaufft worden, dern eins besitzt Endres Metzen, das ander Georg Hilpert, und uff diesen beeden Gütern die Vogtheyliche Ober- Herrlich- und Gerichtbarkeit, Frevel, Buesen, Schatzung, Steuer, Folg, Reiß, Frohn, und Dienst. Wir verleihen auch offtwohlermeltem unsern freundlich lieben Schwager und Brudern solche Güter und Stück für sich selbst, und als Trägeren, mit ihr aller Ein- und Zugehörungen, in Krafft dieses Briefs, was sein Lieb Rechts daran haben, und Wir daran von Rechts wegen zu verleihen seint, doch uns, unsern Mannen und Graffschafft an unseren und ihren Rechten unschedlich, ohn gefehrde. Zu Uhrkund haben Wir unser Insiegel an diesen Brieff hangen lassen. Der geben ist uff Mitwochen den 20. Monaths Octobris nach Christi unsers lieben HErren und Seeligmachers Geburth im 1602. Jahr.

Und haben Wir Graff Wolff Jacob zu Schwartzenberg für uns selbst, und als Träger solche Güter und Stück mit ihren Zu- und Eingehörungen von obwohlgedachtem unsern geliebten Schwagern und Brudern Graff Wolffgangen zu Castel empfangen, was Wir Rechts haben, und sein Lieb uns von Rechts wegen daran zu verleihen haben, doch seiner Lieb, deroselben Mannen und Graffschafft an ihr iedes Rechten unschädlich, ohngefehrte. Darum haben Wir auch wohlermeltem unsern lieben Schwagern und Brudern gewöhnliche Lehen-Pflicht gethan, wie es sich dann gebührt, zu Uhrkund ist dieser Revers mit unserm anhangenden Insiegel besiegelt, und geben uff Mitwochen den 20. Octobris nach der Geburth Christi unsers lieben HErrn und Heylands gezehlt 1602. Jahr.

SVPPLEM. VLTER.

Zu den Fürsten zu Anhalt.

(I.)

Käysers Leopoldi Confirmation des zwischen dem Fürstl. Hause Anhalt Bernburg aufgerichteten Pacti Gentilitii, de Anno 1679.

WIr Leopold von GOttes Gnaden erwehlter Römischer Käyser, zu allen Zeiten Mehrer des Reichs ꝛc. bekennen öffentlich mit diesem Brieff, und thun kund iedermänniglich, daß Uns die (Tit.) Victor Amadeus und Wilhelm Gevettere Fürsten zu Anhalt ꝛc. den 24. April. anno 1679. in Unterthänigkeit zu vernehmen gegeben, was gestalten sie vor diensam und nöthig ermessen, umb ferner hochschädliche Theilungen in ihrem Fürstlichen Antheil zu verhüten, ein gewisses pactum gentilitium, wornach sich ihre Descendenten gesamter Bernburgischen Linien, der Succession, Regierung und Abfindung halber, inskünfftige zu richten, unter ihnen aufzurichten, immassen Uns dann sie solches pactum in originali eingeschicket, benebens der darüber a part erfolgten, und gleichfalls in originali allerunterthänigst eingeschickten, und den 15. Nov. 1677. ebenmäßig datirten declaratoria des pacti vom 1. Jul. 1665. ingleichen auf allergnädigsten ertheileten Befehlich von Fürst Victoris Amadei zu Anhalt Lbd. allerunterthänigst originaliter eingefertigten Testament vom 10. Oct. 1678. und von Wort zu Wort hernach geschrieben stehen, und also lauteten:

Inseratur der Vergleich, Declaratoria & Dispositio testamentaria.

Und uns darauf obbenannte Fürsten, Victor Amadeus und Wilhelm zu Anhalt Lbd. Lbd. in Unterthänigkeit angeruffen und gebetten, daß Wir dieses hievor inserirtes pactum gentilitium zu mehrer desselben Verbind- Bestärck- und Bekräfftigung in allen und ieden seinen Puncten, Clausulen und Articuln, als Röm. Käyser zu ratificiren, zu confirmiren und zu bestätigen gnädigst geruheten. Das haben Wir angesehen, wahrgenommen und betrachtet, solch mehrbemelter Fürsten, Victoris Amadei und Wilhelmen zu Anhalt Lbd. Lbd. unterthänigst gehorsamste Bitte, wie auch die angenehme, getreue, nutz- und ersprießlichste Dienste, welche Unsern hochgeehrten Vorfahren am Heil. Reiche, Röm. Käysern und Königen, und Uns selbsten das Fürstl. Haus Anhalt in unterschiedliche Weg offt erzeigt und erwiesen hat, solches auch noch thut, und hinführo nicht weniger zu thun des unterthänigsten Erbiethens ist, auch wohl thun kan, mag und solle, und darum mit wohlbedachtem Muth, gutem Rath und rechten Wissen, vorbeschriebenes Pactum gentilitium, zumahln dasselbe allein zu Erhaltung des Fürstl. Bernburgischen Hauses, und Verhütung künfftiger schädlicher Weiterungen angesehen und gerichtet, in allen seinen Punckten, Clausulen, Inhalt, Mein- und Begreiffungen, gnädigst ratificiret, confirmiret und bestätiget. Thun das, ratificiren, confirmiren, und bestätigen solches Pactum, Declaratoriam, und Testament hiermit von Röm. Käyserl. Macht Vollkommenheit, wissentlich in Krafft dieses Brieffes, und meinen, setzen und wollen, daß solches alles deren obgehörten geschriebenen Inhalts, in ewige Zeit, stet, fest und unverbrüchlich gehalten und vollnzogen, und darwider in keinen Puncten durchaus nichts vorgenommen werden solle, doch Uns und dem Heil. Reiche, und sonst männiglich an seinen Rechten unvorgriffen und unschädlich, auch denen Appanagiatis das Verordnete jährliche unfehlbar abgestattet werden solle. Und gebiethen darauf allen und ieden Chur-Fürsten, Fürsten, Geistlichen und Weltlichen, Prælaten, Grafen, Freyherren, Herren, Rittern, Knechten, Land-Voigten, Haupt-Leuthen, Vitzthumben, Voigten, Pflegern, Verwesern, Ambtleuthen, Landrichtern, Schuldheißen, Burgermeistern, Richtern, Räthen, Bürgern, Gemeinden und sonst allen andern Unsern, und des Heil. Reichs Unterthanen und Getreuen, was Würden, Standes oder Wesens die seynd, ernst- und festiglich mit diesem Brieff und wollen, daß sie mehrberührtes Pactum gentilitium, declaratoriam und Testament, alles ihres Inhalts bey Würden und Kräfften verbleiben, und obbemelte Victor Amadeum und Wilhelmen, Gevettere, Fürsten zu Anhalt Lbd. Lbd. für sich und Ihre Fürstl. Erben und Nachkommen darbey geruhiglich verbleiben, dessen nutzen und genießen lassen, sie darwieder nicht beschweren, bekümmern, hindern noch irren, oder das iemand andern zu thun gestatten, sondern dieselbe vielmehr von Unser und des Heil. Reichs wegen darbey schützen und handhaben, in keine Weiß noch Wege, als lieb einem ieden sey, Unser und des Reichs schwere Ungnad und Straff, und darzu eine Poen, nemlich 40. Marck löthiges Goldes, halb in Unser Käyserl. Cammer und den andern halben Theil obbenannten Fürsten zu Anhalt Lbd. Lbd. oder demjenigen, wider welchen also gehandelt würde, unnachläßlich zu bezahlen verfallen seyn solte, der geben ist, in Unserer Stadt Wien, den 24. Aprilis anno 1679.

(II.) Re-

(II.)

Recess des Hoch-Fürstl. Hauses Anhalt, wegen dessen gesambten Gymnasii zu Zerbst, de Anno 1681. nebst einem Neben-Recess.

ZU wissen sey hiermit, Demnach sich eine Zeithero in und bey dem Hoch-Fürstl. Hause Anhalt ꝛc. wegen dessen gesamten Gymnasii zu Zerbst viel Mißhelligkeiten ereugnet, und höchstgedachtes Fürstliches Haus bey diesen ohne dem gefährlichen Läufften, gleichwie alle andere, und also auch diese zur innerlichen Unruhe und Zwistigkeit dienende Occasionen aus dem Wege zu räumen bißher sorgsamblich bedacht und beflißen gewesen; Als sind oberwehnte Irrungen wegen des gesambten Gymnasii, nach wohlbedächtiger reiffer Erwegung, und angewendeten großen Fleiß, auf nachfolgende Weise beygeleget und aufgehoben worden.

Und erstlich zwar wollen die sämbtliche Fürsten zu Anhalt, nach Anweisung und dem Exempel der Fürstl. Vorfahren, das gesammte Gymnasium zu conserviren, und in mehrere Aufnahm zu bringen, Ihro durch einmüthige Zusammensetzung unter der Direction des iederzeit ältesten Fürsten zu Anhalt ꝛc. höchstes Fleißes angelegen seyn lassen, auch solchen Zweck zu erlangen

(2.) Einen Rectorem, welcher der Reformirten Religion zugethan, und Theologiam, samt denen beyden zur Theologie gehörigen heiligen Sprachen, der Hebräischen und Griechischen, publice dociren, wie auch einen Professorem Juris Reformirter Religion, der Ethicam & Politicam zugleich publice profitiren soll, und denn drey Professores publicos Philosophiæ & Philologiæ, worunter einer der Lutherischen Religion zugethan, und zugleich Extraordinarius Professor Lutherano-Evangelicæ Theologiæ seyn soll, vociren, bestellen und unterhalten, also, daß das Collegium Professorum aus einem Rectore und drey Professoribus ordinariis reformirter, und einem Professore Lutherischer Religion künfftig für und für und zu ewigen Zeiten bestehen, und es mit ihrer Salarirung und Ordnung im gehen, sitzen und profitiren gehalten werden solle, wie die Beylage A. ausweiset.

(3.) Die LL. Gymnasii sollen revidiret, der Punct des Degentragens unter andern Dingen decidiret, und mit Fürsetzung aller regierenden Fürsten zu Anhalt Nahmen bey introducirung des neuen Rectoris publiciret, und deren Handhabe dem Rectori und Professoribus dergestalt ferner anvertrauet werden, daß Ihnen die Jurisdictio civilis über die Studiosos plenarie, die criminalis aber in delictis, so mit der poena Carceris & Relegationis publicæ den Rechten nach zu bestraffen seynd, zustehen, in delictis gravioribus aber denen regierenden Fürsten zu Anhalt Zerbst allein (solche durch dero bestellte Regierungen zu exerciren,) zukommen solle. Dafern zweiselhaffte casus entstehen, ob das delictum unter diese letzte graviora oder die erste Claße zu zehlen sey, so soll neben dem Rectore ein Fürstlicher Zerbsterischer Commissarius niedergesetzet werden, die inquisitionem generalem des Verhafften anzustellen, und das Protocoll zu halten, und wenn dennoch nach Beles- und examinirung des Protocolli der Zweiffel überbleibet, wohin die Mißhandlung zu referiren, so soll der Proceß von beyden zum Ende geführet, eine auswärtige Sentenz eingeholet, und nachdem dieselbe die Straffe determiniret, alsdenn die executio Sententiæ entweder dem gesambt bestellten Rectori und Professoribus, oder dem Fürstlichen Zerbsterischen Commissario allein, nach Anleitung des oberwehnten Unterschieds überlassen werden; Und auf solche Weise wird es auch mit der Jurisdiction über den Oeconomum, Typographum und Pedellen gehalten, der Rector aber und Professores ingesamt seynd zwar ihres Amts und function halber des gesamten Fürstlichen Hauses Obsicht, Censur und Verordnung unterwürffig, und in personalibus actionibus von des Raths, wie auch Fürstlichen Ambts-Jurisdiction eximiret, müssen aber sowohl in civil-personal- als criminal-Anklagen und Inquisitionen für der Fürstlichen Regierung zu Zerbst, und Dero verordneten Commissarien stehen, und alldar rechtlichen Bescheides und Verordnung gewartten, sich auch neben der dem gesamten Fürstlichen Hause geleisteten Ambts-Pflicht der regierenden Fürsten zu Anhalt Zerbst, als dem Lands-Herrn, durch einen Handschlag verwandt machen.

(4.) Die Visitatio des Gymnasii soll noch in diesem Jahre von der gesamten Fürstlichen Herrschafft angeordnet, der Professoren Fleiß, und der Studiosen Leben und Wandel untersuchet, und auf einen und andern Fall gebührende Anstalt verfüget, wie auch das Fund-Buch über des Gymnasii Einkommen verfertiget, und der gesambten Fürstlichen Herrschafft zur authorisirung fürgetragen werden. Und ist man darinnen einig, daß dergleichen Visitationes nach Ablauff zweyer Jahren iedesmahl reiteriret und allen Gebrechen und

Mangeln des Gymnasii dabey nach Möglichkeit abgeholffen werde. Und wenn der regierende Fürst zu Anhalt Zerbst solchen actibus selber beywohnen will, Seiner Fürstl. Durchl. das Præsidium bey den gantzen visitations-Convent überlassen, ausser dem aber die deliberationes von des ältisten Fürsten Räthen, wie in allen gesambten Sachen, also auch in diesen des Gymnasii Angelegenheiten, dirigiret werden sollen.

(5.) Die Special-Inspection der trivial-Schule zu S. Johannis, welche besage des letzten am 27. Septembris 1679. getroffenen Religions-Vergleichs zu ewigen Zeiten dem reformirten Rath und Gemeine zu Zerbst allein verbleibet, behält der Rector Gymnasii allein, besuchet wöchentlich die Classes, ordnet die Lectiones, transferiret mit dem Rectore classico die discipulos von einer Classe in die ander, und endlich ex prima in das Gymnasium, stellet die vocirte Schul-Collegen in den Classibus für, und genießet hingegen nach der alten Observanz das vom Rathhause jährlich gefallende Salarium der 50. Rthlr.

Die Rectores oder Classici und andere Schul-Collegen werden von dem Rath reformirter Religion nach fürhergegangener nicht die Religion, sondern des Candidati Geschicklichkeit angehender Unterredung mit denen Superintendenten und sämtlichen Scholarchen angenommen und vociret.

(6.) Belangend das Wolffgangische Stipendium, so ist verabredet und abgehandelt, daß von denen verordneten Executoribus, drey Lutherischen Stipendiaten, als einem von Adel, und zween Bürgerlichen subjectis, davon zwey aus dem Zerbsterischen, und eines aus den andern Antheilen seyn sollen, dasselbe stipendium künfftig conferiret werde, doch daß sie auch das triennium im Gymnasio zu Zerbst aushalten, und ihre Dienste zuförderst der Fürstl. Herrschafft und dem Lande anbiethen.

(7.) Die Anforderungen, so die reformirte Fürstl. Herrschafft, theils wegen der zu Besoldung des Rectoris Gymnasii und der Schul-Collegen zu S. Johannis gewiedmet gewesenen Intraden, theils wegen des Stiffts zu S. Bartholomæi Ubermaße und Rechnung wider Zerbst formiret und gesetzet, lässet dieselbe gäntzlich hinweg fallen, dargegen aber die Fürstl. Herrschafft zu Zerbst von dato dieses vollenzogenen Recessus für sich und die nachkommende regierende Fürsten zu Anhalt Zerbst jährlich aus denen Aemtern Ihres Antheils Viertzig Thaler an Gelde auf Johannis, und vier Wispel guten tüchtigen Rogken Zerbsterischen Maßes auf Martini, wie auch aus denen Kirchen desselben Antheils viertzig Thaler auf Michaelis Anno 1681. mit Lieferung dieser Gelder und Getreydes in den bestimbten drey Terminen den Anfang zu machen, zu entrichten, und dem Oeconomo oder Procuratori Gymnasii einzulieffern versprochen, doch daß hingegen drey Lutherischen Studiosis soviel Stellen in die Communität von dem Rectore angewiesen werden, als quarta pars austräget, worunter für ietzo der zu der Lutherischen Religion sich bekennende Buchdrucker mit begriffen ist.

(8.) Wegen der Druckerey, so in dem Gymnasio ist, hat sich die Hoch-Fürstliche Herrschafft dergestalt vereinbahret, daß selbige dabey für und für erhalten, nichts aber darinnen, so der Christlichen Erbarkeit entgegen, oder das gute Vernehmen, und die ietzo mehr und mehr bestätigete Toleranz beyderley Religions-Verwandten turbiren und schmälern, oder sonsten dem Fürstl. Hause Mißfallen und Ungelegenheit verursachen kan, gedrucket werden solle, und verbleibet dem Rectori und Professoribus die Censur über alle Schrifften, so die Professores oder Studiosi drücken lassen; Was aber auswärtige daselbst drücken lassen wollen, solches wird nicht unbillig der Fürstl. Herrschafft zu Zerbst Christbilligen Censur untergeben, welche aber also einzurichten, und mit solcher Bescheidenheit zu führen, daß nicht die auswärtigen Reformirten mit Leich-Predigten, Carminibus und andern Schrifften sich anders wohin wenden, und dem Typographo Gymnasii diesen Nutzen entziehen mögen.

(9.) Die Gebäude, so der Fürstl. Herrschafft zu erhalten und zu repariren zukommen, will dieselbe aus gesambten Mitteln besser unterhalten, insonderheit das baufällige Tach der so genandten alten Kirchen abnehmen, und entweder ein neues darauff setzen lassen, oder sich sonsten eines gantz neuen und anständigen dem Fürstl. Hause rühmlichen Baues halber vereinbahren. Was aber dem Rath zu Zerbst zu bessern und zu conserviren, vermöge des Recessus de Anno 1600. oblieget, zu dessen forderſamer præstation wollen Fürst Carl Wilhelms zu Anhalt Hoch-Fürstl. Durchl. ihn ernstlich anweisen und anhalten.

(10.) Die Studiosi, so zu Zwietracht Anlaß geben, und die friedfertige communion und Beywohnung beyderley Religions-Verwandten, welche die Hoch-Fürstl. Herrschafft intendiret, mit Fleiß und Fürsatz zu zerstören suchen, sollen ohne Ansehen der Personen mit Gefängnüß, oder dem Befinden nach mit Stadt- oder Landes-Verweisung gestraffet, die Professores aber, so dergleichen selber thun, oder

oder unterbauen, und unterhalten würden, das erstemahl mit gesambten ernstlichen Verweiß abgemahnet, und da dieser nicht verfangen solte, Krafft dieses gesambten Schlusses und auf der ältesten Fürsten communication, ihrer functionen entsetzet werden.

(11.) Im Fall aber auch hierdurch die unzeitige Zanckſucht nicht eingehalten werden könte, und die gesambte Fürstl. Herrschafft dieser ietzigen Anstalt und Verordnung halber allzuviel Verdruß und Widerwärtigkeit empfinden solten; So behält sowohl ein als anderer Theil ihme bevor, in sein voriges Recht oder Befugnüß ein- und von diesem Vergleich wieder abzutretten, und alsdann zu verordnen, daß das Gymnasium zu Zerbst weggenommen, und an einen andern Orth mit denen darzu gewiedmeten Intraden geleget werde, doch daß zuvor alle Vereinbahrungs-Mittel fürgekehret, und der Herren Chur-Fürsten zu Sachsen und Brandenburg Chur-Fürstliche Durchl. Durchl. interpoſition und Vermittelung erbethen, und deren Ausgang erwartet werde.

Alles treulich, Fürstlich, sonder Gefährde. Zu dessen Uhrkundt seynd von diesem Recess sechs Original Exemplarien gefertiget, von gesambter Fürstlichen Herrschafft mit eigenhändiger Unterschrifft und fürgedruckten Fürstl. Siegeln bekräfftiget, und deren Fünffe von denen ietzo regierenden Fürsten zu Anhalt behalten, das sechste aber bey dem Gymnasio zue Zerbst deponiret worden, So geschehen, am 30. Decembr. Anno 1681.

(L.S.) Johann George, F. zu Anhalt, und in Mit-Vormundschafft wegen Cöthen.
(L.S.) Victor Amadeus, F. zu Anhalt.
(L.S.) Wilhelm, Fürst zu Anhalt.
(L.S.) Carl Wilhelm, F. zu Anhalt.
(L.S.) Anthon Günther, F. zu Anhalt.
(L.S.) Johann Adolph, F. zu Anhalt.
(L.S.) Joh. Ludwig, F. zu Anhalt.

Neben-Recess.

Zu wissen sey hiermit, demnach in dem von den Fürstlichen Hause Anhalt über Dero gesamtes Gymnasium zu Zerbst, unter dem iezigen dato getroffenen Vergleiche, und darüber aufgerichteten Recesse, §. 8. der Druckerey und deshalben benötigten Censur einige Versehung beschehen, und von Herrn Johann Georgen, Herrn Victoris Amadei, und Herrn Wilhelms Hoch-Fürstl. Durchl. Durchl. Durchl. für sich und in Vormundschafft Fürst Emanuel Lebrechts zu Anhalt, darbey reserviret und vorbehalten worden, daß wenn in dero eigenen oder dero Regierung Nahmen etwas in solcher druckerey gedrucket werden solte, solches von aller Censur frey und exempt verbleiben möge, und Herrn Carl Wilhelms Fürsten zu Anhalt Hoch-Fürstl. Durchl. wie auch Dero sämbtl. Herren Brüder Hoch-Fürstl. Durchl. Durchl. Durchl. in solches reservat freundvetterlich zu condescendiren kein Bedencken gehabt.

Darbey aber zu Dero übigen Herren Vettern Hoch-Fürstl. Durchl. Durchl. Durchl. das gute Vertrauen tragen, daß in solchen ohne Censur zum Druck kommenden Schrifften, nichts wider das Fürstliche Zerbsterische Antheil in Ecclesiasticis und Politicis enthalten seyn werde, die übrigen Herren Vettern auch darzu sich freundvetterlich erbothen; Als ist hierüber, wie auch, daß des Gymnasii Buchdrucker, wasserley Religion er sey, entweder gar bey dem Gemeinen Tisch keinen locum haben, oder ein supernumerarius seyn, und deßwegen dennoch die Zahl der Reformirten an 3. Theile, wie auch die Zahl der Lutherischen fruenten an 4ten Theil voll verbleiben solle, dieser Neben-Recess gefertiget, und solcher von allen Hoch-Fürstlichen hohen Herren Interessenten, wie bey dem Haupt-Recess geschehen, mit Hand und Siegel vollenzogen worden, Actum am 30. Decembr. anno 1681.

(L.S.) Johann George, F. zu Anhalt, und in Mit-Vormundschafft wegen Cöthen.
(L.S.) Victor Amadeus, F. zu Anhalt.
(L.S.) Wilhelm, Fürst zu Anhalt.
(L.S.) Carl Wilhelm, F. zu Anhalt.
(L.S.) Anthon Günther, F. zu Anhalt.
(L.S.) Johann Adolph, F. zu Anhalt.
(L.S.) Joh. Ludwig, F. zu Anhalt.

(III.) Ehe-

(III.)

Ehe-Pacta zwischen Fürst Wilhelm zu Anhalt Hartzigeroda, und der Princessin Sophien Augusten zu Nassau Dillenburg, de Anno 1695. nebst Dero Herrn Vaters, Fürst Heinrichs zu Nassau, Ratification, und derer gesambten Fürsten zu Anhalt Consens, vom Jahr 1696.

Im Nahmen der heiligen hochgelobten Drey-Einigkeit, Amen.

VOn GOttes Gnaden Wir Wilhelm Fürst zu Anhalt ꝛc. tot. tit. an einem, und von desselben Gnaden, Wir Heinrich, Fürst zu Nassau, tot. tit. am andern Theile, thun kund und bekennen hiermit öffentlich, daß zuförderst dem Allmächtigen GOtt, als Stiffter des heiligen Ehestandes zu schuldigen Lob und Ehren, so dann zu Vermehr- und Bestätigung sonderlicher Freundschafft und vertraulicher Einigkeit, zwischen den beyden Fürstlichen Häusern Anhalt und Nassau mit allergnädigsten agreement beyderseits zu Dännemarck Norwegen Königl. Königl. Maj. Maj. einer nähern Befreundung und Christlichen Ehe-Stifftung zwischen Uns, Wilhelmen, Fürsten zu Anhalt ꝛc. und Unser Heinrichs, Fürsten zu Nassau, ꝛc. freundlich geliebten ältesten Tochter, der Durchlauchtigen Fürstin, Sophie Augusten, gebohrner Princessin zu Nassau ꝛc. wohlbedächtlich aus rechten Wissen, Willen und reiffer Vorbetrachtung mit einander folgender massen freundlich verglichen, abgeredet und vereiniget haben, und zwar

Erstlich haben Wir Heinrich, Fürst zu Nassau ꝛc. Unserm freundlichen lieben Vettern, Herrn Wilhelmen, Fürsten zu Anhalt ꝛc. auf Sr. Lbd. beschehenes freundliches Ersuchen, erstgedachte Unsere freundlich liebe Tochter, Princesse Sophie Auguste, mit Ihrer Liebden guten Vorwissen, Willen und Belieben, zu Dero Ehelichen Gemahl, (wie sichs nach Ordnung der Christlichen Kirchen gebühret,) verlobet, zugesaget und versprochen. Thun dasselbe auch hiermit und in Krafft dieses Briefes, auf Maaß und Weise, wie es am kräfftigsten geschehen soll, kan oder mag, massen dann auch Wir Wilhelm, Fürst zu Anhalt, ꝛc. Ihrer Liebden Princesse Sophie Auguste zu Nassau ꝛc. für Unsern und Ihrer Lbd. Uns für Ihren Ehelichen Gemahl nehmen, haben und halten, auch beyderseits Zeit Unsers Lebens einander alle eheliche, treue und hertzliche Liebe (wie Gottsfürchtigen Christlichen Ehe-Leuten geziemet,) erweisen wollen und sollen, darzu der Allerhöchste seine Gnade, Seegen und alle zeitliche und ewige Wohlfahrt verleihen wolle!

Zweytens, Nach dem bewilligen und versprechen Wir Heinrich, Fürst zu Nassau ꝛc. vor Uns, Unsere Erben und Nachkommen, obbesagter Unserer freundlichen lieben Tochter, Princessin Sophien Augusten, zu einen rechten und wahren Heyraths-Guth das, was in Unserm Fürstl. Hause Nassau Dillenburg Herkommens und üblich ist, worzu Unserer Tochter Liebden aus Ihren proper-Mitteln und Eigenthum soviel in dotem conferiren und einbringen werden, daß die gantze Summe des Eingebrachten an im Römischen Reiche annehmlichen gangbahren und wohlgültigen Sorten sich auf zwantzig tausend Thaler belauffen wird, welche 20000. Rthlr. innerhalb Jahr und Tag nach vollzogenen Beylager gegen gnugsame Qvittung in einer unzertheilten Summa nach Hartzgerode in Fürst Wilhelms zu Anhalt Liebden gewahrsam, oder wo Sr. Liebden es sonsten empfangen zu lassen belieben wollen, bringen zu lassen, wie nicht weniger gemelte Unsere Tochter darneben mit Fürstlichen Geschmuck, Kleidern, Silbergeschirr, Kutsch und Pferden, auch allen andern, was erfordert wird und gehörig ist, dergestalt zu versehen, wie solches Dero Fürstlichen Stand eignet und geziemet, und daß Sie damit gleich andern ihres gleichen Fürstlichen Personen wohl bestehen kan, welches aufs wenigste ⁘ Rthlr. gekostet haben, oder werth seyn, auch in ein sonderbahres Verzeichnüß gebracht, und davon iedem Theile ein unterschriebenes Exemplar zugestellet werden soll. Dahingegen verzeihet sich Unserer Fürst Heinrichs zu Nassau freundlichen vielgeliebten Tochter Lbd. mit ihres Herrn und Gemahls Liebden Consens und Einwilligung auff väter- und brüderliche Erbschafft und Güther, doch solchergestalt, daß diese Verzicht an deme, was Ihro ex hæreditate materna zukommet, wie auch allen andern etwa zuwachsenden Gerechtsamen keinesweges præjudiciren müsse.

Drittens. Dahingegen versprechen Wir Wilhelm, Fürst zu Anhalt ꝛc. hiermit für Uns, Unsere Erben und Nachkommen, Unserer künfftigen Gemahlin, Princessin Sophie Augusten Liebden den ersten Morgen nach den Ehelichen Beylager, nebst Uberreichung eines rühmlichen Kleinods oder andern Fürstlichen Præsents, mit drey tausend Rthlr. dergestalt zubemorgengaben, daß ihnen das Capital nach Herkommen in dem Fürstlichen Hause Anhalt mit zehen Rthlr. von hundert verzinset werde, und da das Capital abgeleget werden

werden solte, soll die Summe auf sechs tausend Rthlr. sich betragen, damit der Princessin Liebden wegen der Interessen zehen pro Cent schadlos seyn und bleiben könne. Wie dann Princesse Sophie Augusten Liebden mit einer absonderlichen Morgengabs-Verschreibung versehen werden und Ihr freystehen soll, solche Morgengabs-Gelder sowohl Capital, als Interessen nach eigenen Gefallen zu gebrauchen, und nach Morgengabs Freyheit, Recht und Gewohnheit, (an wen Ihr Liebden beliebet,) zu vergeben und zu vermachen, Im Fall aber Ihr Lbd. ohne Leibes-Erben mit Tode abgiengen, und diese Gelder nicht anderweitlich vermacht hätten, sollen solche wieder an Uns Fürst Wilhelmen zu Anhalt ꝛc. oder Unsere Erben fallen. Wie Wir dann auch Uns und Unsern Erben vorbehalten, da diese Morgen-Gab-Gelder von der Princessin Liebden iemand anders vermacht wären, nach Belieben entweder die Interessen mit Fünff von hundert und höher nicht jährlich abzustatten, oder mit Auszahlung eines Capitals von drey tausend Rthlr. abzulegen.

Vierdtens. Ferner versprechen Wir Wilhelm, Fürst zu Anhalt für Uns und Unsere Lehens-Folger und Landes-Erben vorberührte Heyraths-Gelder denen Rechten und Fürstlichen Herkommen gemäß mit zwantzig tausend Rthlr. zu wiederlegen, und weiln die Ehe-Steuer und Wiederlage zusammen viertzig tausend Rthlr. austragen, und Unsere Fürst Wilhelms zu Anhalt ꝛc. künfftiger Gemahlin, Princessin Sophie Augusten Liebden Unsern Tod überleben solte; So werden Sie, der eingebrachten Heyraths- und Wiederlags-Gelder halber auf die beyden Aembter Hartzgerode und Güntersberge, auch Krafft dieses, auf alle Zugehörungen und Gerechtigkeiten an Stadt, Dörffern, Vorwercken, Aeckern, Gärten, Wiesen, Schäffereyen, Renthen, Geld und andern Zinsen, Mannschafft und Diensten, Gerichten, Unters und Oberst, Zöllen, Mühlen und Holtzungen in denen darzu gehörigen Forsten vergewissert und würcklich angewiesen, also und dergestalt, daß sie jährlich an baarem Gelde vier tausend Rthlr. ohne Beschwerung und Abgang daraus zu erheben, zu gebrauchen und zu genieſſen haben sollen, nur daß Landes Fürstl. Hoheit, Land- und Kirchen-Ordnungen, Erbhuldigung, Ritter- und Mann-Lehen Folge, Geleithe, Türcken-Land-Reichs-Crayß- und andere Steuren, Einqvartirungen, Bergwercke, Landschatzung, malefiz, appellation und Ehesachen, wie ingleichen die Visitation und Inspection der Pfarrer, Kirchen und Schulen, wie auch deren Diener Beruff- und Bestallung, und was mehr darzu gehörig, oder daran prætendiret werden könte, nebst dem jure Patronatus und Episcopali, in denenselben, und was sonsten der Fürstlichen Hoheit mehr anhanget; Insonderheit die Forst-Gerechtigkeit, Hohe- und Rehe-Jagten, denen Lehens-Folgern darin ungehindert verbleiben. So ist auch per expressum vorbehalten, daß Unserer künfftigen Gemahlin Liebden die Holtzungen pfleglich gebrauchen, sich darinnen allerdings nach der Fürstlichen Holtz-Ordnung richten, und dem Fürstlichen Forst-Ambte die Inspection darüber lassen, auch die Beambten und Haushaltungs-Bedienten nicht ohne Vorbewust der Fürstlichen Landes- und Lehens-Erben zu verändern, vielweniger aber dero Wittumbs-Sitz ohne ietzt angezeigter Landes- und Lehens-Erben Consens und Gutfinden in einige Wege jemanden zu öffnen, noch eigene præjudicial-Einigung neque tacite neque expresse deshalben treffen solle. Und ob auch gleich nach GOttes schicken berührte Aembter die Morgen-Gabe, Renthen, als auch die obenbesagte vier tausend Rthlr. Jährliche Wittumbs-Gelder nicht ertragen solte; So soll auf solchen Fall aus denen andern Fürstlichen Cammer-Gefällen solche Summe erstattet und ersetzet werden. Uber dieses soll Unserer künfftigen Gemahlin Princessin Sophie Augusten Liebden folgen, und auf so begebenen Fall in die Intraden des Wittumbs nicht mit gerechnet werden, das kleine Weydewerck, Hasen-Jagd, Fischereyen, Bussen und Straffen, iedoch daß mit diesen die arme Leuthe nicht übersetzet, oder ohne Noth beträngt oder betrübet werden.

Ferner und vors Fünffte, soll unserer künfftigen Gemahlin Liebden auff dem begebenden in GOttes Händen stehenden Fall Ihren Wittumbs-Sitz in dem Ambt und auff dem Hause Hartzgerode haben und behalten, so daß Ihr Liebden solches Haus cum appertinentiis in baulichen Wesen erhalte.

Und soll Sechstens Ihrer Liebden in die angestellte Hoffhaltung jährlich gefolget werden, vier Stück Roth- zwey Stück Schwartz- und zwölff Stück Rehe-Wildpret, samt nothdürfftigen Holtz und Feuerung, sowohl an Malter, als Reißholtze, und behalten im übrigen Wir Fürst Wilhelm zu Anhalt ꝛc. bevor bey künfftig verspührenden fernern GOttes Seegen nach Unsern Belieben aus Unserm eigenthümlich zustehenden Erbe und zuerkauften Gütern den Wittumb zu vermehren und zu verbeßern.

Vors Siebende, So bald der Princessin Liebden dero Wittumb-Sitz würcklich beziehen, so soll deroselben zum Eintritt an Essen,

Trincken und Futter auff dero Wittumbs-Residenz ein solcher Vorrath verschaffet werden, davon sie in dero Wittben-Stande ein Jahr lang gebührend, Standmäßig, und ohne Abbruch der jährlichen Wittumbs-Gelder auskommen möge.

Zum Achten bleibet der Princessin Lbd. in ihren Schmuck und paraphernalien, beweg- und unbeweglichen hierinnen nicht verschriebenen Güthern einen Weg als den andern die freye Disposition ihres Gefallens damit zu handeln, und nach Belieben zu verschaffen.

Und weiln vors Neundte Unser Fürst Wilhelms zu Anhalt ꝛc. höchstseeliger Herr Vater ausdrücklich disponiret und verordnet, daß in dem Fürstl. Hause Hartzgerode das jus primogenituræ nicht nur introduciret, sondern auch beybehalten werden solle; So wollen Wir uns auch expresse bedinget und vorbehalten haben, daß im Fall aus Unserer Ehe Kinder erzeiget werden solten, das Recht der Erst-Geburth beobachtet, und in bonis allodialibus zwar zugleich getheilet, in feudalibus aber dem primogenito die Regierung der Land und Leute allein verbleiben, und sonsten in allen der obverwehnten Fürstväterlichen Disposition nachgegangen werden möge.

Damit auch zum Zehenden offterwehnter Princessin Sophie Augusten Liebden wegen alles dessen, wie obstehet, desto besser versichert seyn mögen, wollen Wir Fürst Wilhelm zu Anhalt ꝛc. diese Eheberedung samt allen deren Puncten und Clausulen, steiff, fest und unverbrüchlich halten, und nach dem Herkommen Unsers Fürstlichen Hauses Anhalt, Unsere regierende Herren Vettern und Lehensfolgere dieselbe zu bekräfftigen und zu versichern vermögen.

Wann auch Eilfftens Princessin Sophie Augusten Liebden ihren Wittwenstandt verändern, und sich wieder anderweitlich verheyrathen solten; So sollen Unsere Fürst Wilhelms zu Anhalt Erben und Nachkommen schuldig seyn, die eingebrachte zwantzig tausend Rthlr. Heyraths-Guth der Princessin Liebden wieder zu erlegen, und damit den deroselben obgemelter maßen verschriebenen und eingeräumten Wittumb mit allen dessen Zubehör einzulösen, und an sich zurück zu nehmen, jedoch darbey schuldig seyn, die Wiederlags-Summe, und zwar wann keine Leibes-Erben verhanden, gantz, da aber deren wären, halb ad dies vitæ, jährlich nur mit fünff vom hundert zu verzinsen, und Ihr Lbd. desfalls gnugsame Versicherung zu geben; Wann sie selbige erhalten, alsdann und nicht eher sollen Ihr Lbd. offtberührte Dero inhabende Wittumbs-Güther und Leib-Gedinge Vermächtnüß abzutreten, alle Beambten und Unterthanen ihrer abgestatteten Pflicht und Eyden gäntzlich zu erlassen, auch die Wittumbs-Verschreibung und alle andere deßwegen überkommene Brieffe und Siegel wieder auszuantworten gehalten seyn.

Zwölfftens, würden auch Unserer künfftigen Gemahlin Princessin Sophie Augusten Lbd. Leibes-Erben entweder von dieser ersten Ehe allein, oder auch wohl aus der andern Ehe nach sich im Leben verlassen, so sollen nicht allein Dero Ehe-Gelder, sondern auch gantzer übriger Nachlaß beyderseits Kindern zu gleichen Theilen und in Capita zufallen, da aber nach der Princessin Ableben gar keine Kinder weder erster noch anderer Ehe verhanden wären; So fallen die Ehe- und paraphernal-Gelder auf deroselben, die Wiederlags-Gelder aber auf Unsere Fürst Wilhelms zu Anhalt ꝛc. Erben und Nachkommen wiederum zurück;

Damit auch Dreyzehendens, der Princessin Liebden Fürstl. Erben des Zurückfalls der eingebrachten Ehe- und Paraphernal-Gelder, auch fahrender Haabe versichert seyn mögen, so sollen Unsere Erben und Successores nicht eher sich des Wittumbs, und der darzu geleg-verordneten Güter anzumassen befugt seyn, ehe und bevor denen Fürstlichen Nassau-Dillenburgischen Erben die zwantzig tausend Rthlr. Ehe-nebst denen paraphernal-Geldern, auch alle der Princessin Lbd. nach Anweisung des Inventarii zuständige Haab und mobilien ausgekehrt und erlegt worden.

Vierzehendens, Falls aber nach GOttes Willen Unserer Gemahlin Princessin Sophie Augusten Lbd. vor Uns Fürst Wilhelmen zu Anhalt ꝛc. ohne Hinterlassung Ehelicher Leibes-Erben Todes verfahren würde; So soll Uns die Abnutzung sowohl von denen Ehe- und paraphernal-Geldern, als auch der gantzen übrigen Verlassenschafft (soviel davon durch testamentliche oder andere letzte Willens-Verordnung nicht anders verschafft und legiret, oder sonst auff andere Weise veräusert ist,) auf Unser Lebtag verbleiben. Nach Unserm Tode aber des Fürsten zu Nassau-Dillenburg Lbd. oder Dero Erben sothane Gelder, und vermöge herausgegebenen Inventarii übrige Verlassenschafft von Unsern Erben und Nachkommen ungehindert abgefolget werden.

Funffzehendens ist abgeredet und geschlossen, im Fall Wir Wilhelm Fürst zu Anhalt ꝛc. vor Princessin Sophien Augusten Lbd. oder hinwieder Ihr Liebden vor Uns, und vor Erlegung des Heyrath-Guths verstürben; So soll nichts destoweniger alles und iedes, so in diesen Ehe-pacten von einem oder andern Theile verwilliget und zugesaget ist, ungeändert vollnzogen und treulich geleistet werden.

Endlich und zum Sechzehenden gereden und geloben Wir Wilhelm Fürst zu Anhalt ꝛc. Wir Heinrich Fürst zu Nassau ꝛc. und Wir Sophie Auguste Fürstin zu Nassau ꝛc. alles und iedes, wie obstehet, stett, fest und unverbrüchlich ohne alle arge List, Einwenden und Behelff zu halten und demselben nachzukommen, dessen zu wahrer Uhrkund und Bekänntnüß sind dieser Brieff drey gleichlautend ausgefertiget, mit Unseren eigenen Händen unterschrieben, und wissentlich beygedruckten Fürstl. Insiegeln bestärcket worden: Es haben aber der Durchl. Fürst, Herr Heinrich Fürst zu Nassau ꝛc. weil er nicht zur Stelle, sondern abwesend, und also nicht unterzeichnen können, Ihre Maj. der Königin zu Dännemarck, Norwegen ꝛc. bestalten Ober-Hoffmeistern, den Wohlgebohrnen Herrn Johann Friedrichen von Geismar, Rittern ꝛc. deßhalber zu ihrem Bestand requiriret und erkohren, auch in seinem Nahmen zu gleichmäßiger Unterschrifft und Siegelung erbethen. Geschehen auf dem Königlichen Hause Friederichsburg den 20. Octobr. 1695.

Wilhelm, F. zu Nassau. (L. S.)

Sophia Augusta, P. de Nassau. (L. S.)

I. F. Geismar. (L. S.)

Fürst Heinrichs zu Nassau Dillenburg Ratification vorstehender Ehe-Pacten.

VOn GOttes Gnaden Wir Heinrich, Fürst zu Nassau, Graff zu Catzenelnbogen, Vlanden und Dietz, Herr zu Beylstein ꝛc. Thun kund und bekennen hiermit öffentlich, daß Wir diese zwischen Unsers Herrn Schwieger-Sohns und Unserer hertzgeliebten Frau Tochter Lbd. Lbd. aufgerichtete und Nahmens Unserer bereits von Ihr. Königl. Majest. zu Dännemarck und Norwegen Ober-Hoffmeistern, Herrn Johann Friedrichen von Geismar, Rittern, unterzeichnete Pacta dotalitia vermittelst dieser Unserer Special-ratification in allen puncten und clausulen für genehm halten. Zu dessen Uhrkund dann solche eigenhändig unterzeichnet, und Unser Fürstl. Signet anbey drucken lassen; So geschehen auf Unserer Residenz Dillenburg den 25. Maji. 1696.

Heinrich, F. zu Nassau. (L. S.)

Derer gesambten Fürsten zu Anhalt Consens in obgesetzte Ehe-Pacta.

VOn GOttes Gnaden Wir Victor Amadeus Fürst zu Anhalt, Hertzog zu Sachsen, Engern und Westphalen, Graff zu Ascanien, Herr zu Bernburg und Zerbst ꝛc. als nechster Lehens-Folger, für Uns, Unsere Fürstl. männliche Lehens-Erben; Dann von desselben Gnaden Wir Carl Wilhelm und Emanuel Lebrecht, Fürsten zu Anhalt, Hertzogen zu Sachsen, Engern und Westphalen, Grafen zu Ascanien, Herren zu Zerbst und Bernburg, auch Jever und Kniephausen: Wie auch Wir Henriette Catharine, verwittibte Fürstin zu Anhalt, Hertzogin zu Sachsen, Engern und Westphalen, gebohrne Princessin von Oranien ꝛc. Vormünderin und Regentin für Uns und respective von wegen auch in obhabender Vormundschafft Unserer Herren Brüder und Herrn Sohns, der Durchlauchtigen Fürsten, Herrn Anthon Günthers, Herrn Johann Adolphs, Herrn Johann Ludwigs und Herrn Leopolds, Fürsten zu Anhalt Hertzogen zu Sachsen, Engern und Westphalen, Grafen zu Ascanien, Herren zu Zerbst und Bernburg, auch Jever und Kniephausen ꝛc. Und Unser allerseits männliche Leibes-Lehens-Erben hiermit uhrkunden und bekennen. Als Wir von dem Durchlauchtigen Fürsten, Herrn Wilhelm, Fürsten zu Anhalt, Hertzogen zu Sachsen, Engern und Westphalen, Grafen zu Ascanien, Herrn zu Bernburg und Zerbst ꝛc. Unserm freundlich vielgeliebten Herrn Vetter, Bruder und Gevatter freundlich ersucht worden, in obbeschriebene Heyraths-Pacta zu verwilligen, und dieselbe gleichmäßig mit unserer Fürstl. Hand und Siegel zu bekräfftigen. Daß Wir solches Sr. Lbd. freundvetterlich Suchen für recht und billig ermessen, und demnach in erwehnte Ehe-Pacta verwilliget und consentiret, Uns samt und sonders, nebst itzbenannten Unseren Erben und Erbnehmen, so weit Uns, oder Sie die darinnen gesetzte Puncta auff einen und andern Fall betreffen mögen, hiermit bekennende und verpflichtende. Uhrkundlich unter Unserer eigenen Hand und aufgedruckten Fürstlichen Insiegeln, den Junii Anno 1696.

Victor Amadeus, F. zu Anhalt. (L. S.)

Carl Wilhelm, F. zu Anhalt. (L. S.)

Emanuel Lebrecht, F. zu Anhalt. (L. S.)

(IV.)

Käysers Leopoldi Decretum assecuratorium & declaratorium, wegen Fürst Johann Ludwigs zu Anhalt Zerbst, zu Dornburg, mit seiner Gemahlin, Frauen Christianen Eleonoren von Zeutsch, erzielten Kinder, daß sie für rechtmäßige Fürsten und Fürstinnen des Hauses Anhalt geachtet werden sollen, de Anno 1698.

WIr Leopold von GOttes Gnaden erwehlter Römischer Käyser zu allen Zeiten Mehrer des Reichs in Germanien, zu Hungarn, Böheimb, Dalmatien, Croatien und Selavonien König, Ertz-Hertzog zu Oesterreich, Hertzog zu Burgund, Stäyer, Kärndten, Crain und Würtemberg, Graff zu Tyrol ꝛc. Bekennen öffentlich und thun kund allermänniglich, wie daß Uns mit mehrern geziehmend referiret und vorgetragen worden, was massen Uns der Hochgebohrne Johann Ludwig, Fürst zu Anhalt, Graff zu Ascanien, Herr zu Bernburg, Unser lieber Oheimb und Fürst untern præsentatis den 31. Maji nechsthin, und 14. Novembris nuperi angeruffen und gebethen, aus denen angeführten Ursachen Unsere Käyserliche unterm 18. Septembr. und 23. Novembr. Anno 1689. dahin unter andern ausgefallene allergnädigste Käyserliche Concluſa und Resolutiones, daß in Unserer über das zwischen Ihrer Liebden Gebrüderen und Vettern Liebden, Liebden, den 21. Julii 1689. aufgerichtete Pactum Familiæ bewilligten Käyserlichen Confirmation ausdrücklich supplicirende Ihrer Liebden und ihren Ehelichen Leibes-Erben und Nachkommen Jura und Gerechtsame reserviret, und Ihnen solches pactum daran unpræjudicirlich seyn, inseriret werden solle, durch Unser allergnädigstes Käyserliches Decretum Assecuratorium dahin zu declariren, daß Ihre Liebden mit Ihrer ietzigen Gemahlin Liebden Christiana Eleonora gebohrne von Zeutschen bereits erzielete Kinder, Johann Ludwig, Johann August, Christian August, Christian Ludwig, Christiana Sophia, Eleonora Augusta, und Johann Friedrich, und die etwa noch künfftig von ihr erziehlet werden möchten, vor rechtmäßige Fürsten und Fürstinnen des Hauses Anhalt allenthalben geachtet werden sollen. Wie nun Unsere gnädigste Käyserliche Intention schon damahlen, als von Uns oberwehnte Unsere beede allergerechteste Käyserliche Concluſa und Resolutiones auf vorgangene geziehmende reiffe der Sachen Erwegung ausgefallen, und supplicirender Ihrer Liebden untern datis des 18. Septembris und 23. Novembris 1689. ertheilet worden, dahingegangen, daß Dero mit vorerwehnter dero Gemahlin, als in einem ordentlichen und legitimo, und dahero alle effectus civiles nach sich ziehenden Matrimonio erzeigende Kinder an Ihren von der Natur erlangeten Rechten und Prærogativen durch obangezogenes Pactum nichts præjudiciret werden solle; So haben Wir auch anietzo umb so weniger Bedencken getragen, das dermahlen erbethene Decretum assecuratorium und declaratorium zu ertheilen, sondern vielmehr, nach abermahlig reiffer der Sachen Erweg- und Uberlegung, Krafft dieses declariren, verordnen und befehlen, daß supplicirender Johann Ludwigs, Fürstens zu Anhalt Liebden mit vorermelter Dero Gemahlin Liebden einer gebohrnen von Zeutschen obbenannte bereits erzeigte, und etwa noch ferners mit einander überkommende Kinder männ- und weibliches Geschlechts für rechtmäßige Fürsten und Fürstinnen zu Anhalt allenthalben geachtet und gehalten, und darwider in keine Weise und Wege von Niemanden, wer der auch seyn mag, beschwehret und auffgehalten werden sollen. Uhrkund des Unser aufgedrucktes Käyserliches Secret-Insiegel, der gegeben ist in Unser Stadt Wien den siebenden Januarii Anno sechzehenhundert, acht und neuntzig, Unserer Reiche des Römischen im viertzigsten, des Hungarischen in Drey, und des Böhmischen in zwey und viertzigsten Jahre.

LEOPOLD.

(L.S.)

Vt. Sebastian Wunibald, Erbtruchs. Graffe zu Ziehl.

Ad mandatum Sac. Caſ. Majeſtatis proprium

Frantz Wilderich von Mentzhengn.

(V.) Käy-

(V.)

Käysers Leopoldi Fürsten-Diploma, vor Fürst Leopolds zu Anhalt Dessau Gemahlin, Frauen Annen Louisen von Fösen, de Anno 1701.

WIr Leopold von GOttes Gnaden, erwehlter Römischer Käyser, zu allen Zeiten Mehrer des Reichs, in Germanien, zu Ungarn, Böheimb, Dalmatien, Croatien, Selavonien König, Ertz-Hertzog zu Oesterreich, Hertzog zu Burgund, zu Braband, zu Steuer, Kärndten, zu Krain, zu Lützenburg, zu Würtemberg, Ober- und Nieder-Schlesien, Fürst zu Schwaben, Marg-Graff des heiligen Römischen Reichs zu Burgau und Mähren, Ober- und Nieder-Lausitz, Gefürsteter Graffe zu Habspurg, zu Tyrol, zu Pfirdt, zu Kyburg und Görtz, Land-Graffe zu Elsaß, Herr auf der Windischen Marck, zu Portenau und Salins ꝛc. Bekennen für Uns und Unsere Nachkommen am heiligen Römischen Reich, auch Unsere Erb-Königreich, Fürstenthum und Landen öffentlich mit diesem Brieff, und thun kund allermänniglich, was gestalten Uns der Hochgebohrne Leopold, Fürst zu Anhalt, Graff zu Ascanien, und Herr zu Bernburg, Unser lieber Oheimb, und Fürst, in Unterthänigkeit zu erkennen gegeben, wie daß seine Liebden eine Fürstliche eheliche Affection in Ansehung der besondern Gottesfurcht, Tugenden und rühmlichen Qualitäten zu Annen Loysen von Fösen, durch Göttliche Fügung gewonnen, und sie nicht allein zu dero Gemahlin Anno 1698. ehelich anvertrauen lassen, sondern auch aus ihr währender solcher Ehe 2. Söhne, nahmentlich Wilhelm Gustav, und Leopold Maximilian, überkommen habe, folglich aus erheblichen Ursachen bewogen worden, dahin zu trachten, auf daß sowohl erstgedacht Seiner Liebden Gemahlin Anna Loysa von Fösen, als ernannte beyde Söhne, in solchen Standt gesetzet werden möchten, worinnen selbige durch rühmliche Tugenden für andern in der Welt sich kundbar zu zeigen, destomehr angefrischet, und hingegen allen der ungleich bürdigen Abkunfft halben, ihnen etwa auffstossenden Unglimpff verhütet würde, mit unterthänigster Bitte, Wir in favorem matrimonii & descendentium aus Käyserlicher Macht Vollkommenheit, auch angebohrner Milde und Gnade, alle vor der Welt etwa scheinende Unvollkommenheit von ihnen abzunehmen, Sie in den Stand, Ehre und Würde Unser und des heiligen Römischen Reichs Fürstlichen Persohnen zu heben, und vor Fürsten und Fürstinnen zu Anhalt zu erklähren gnädigst geruheten. Wenn Wir Uns denn hierbey in Gnaden erinnert und zu Gemüthe geführet, den sonderbahren rühmlichen Eiffer, welchen Unser und des Reichs auch Unser Erb-Königreich und Fürstenthumb und Landen Ehr, Sicherheit und Wohlfarth zu befördern, gedachten Fürst Leopold zu Anhalt Liebden Herr Vater, weiland Fürst Johann Georgens Liebden bey vorigen gefährlichen Läufften, sonderlich aber in jüngst vorgewesenen Türcken-Kriege, sich iederzeit hat angelegen seyn lassen, nicht weniger die von Ihrer Liebden selbst, Uns und dem Heiligen Römischen Reich Unsern geliebten Teutschen Vaterland beständig zutragende unterthänige Devotion und ersprießliche Dienste, welche sie in ietzo obhabenden Commando bey der Königlichen Preußischen Armée am Nieder-Rhein-Strohm erweisen kan und wil, so haben Wir aus vorerzehlten und mehr andern Unser Käyserlich Gemüth bewegenden Ursachen, mit wohlbedachtem Muth, guten Rath, und rechten Wissen, besagter Annæ Loysæ von Fösin diese besondere Käyserliche Gnade gethan, und sie aus obberührter Unser Käyserlichen Macht Vollkommenheit, und des heiligen Römischen Reichs Raths gebohrnen Fürstinnen zu fügen, vergleichen und gesellen Sie zu derselben Schaar, Gemeine und Gesellschafft, ertheilen und geben Ihro den Titul und Nahmen, des heiligen Römischen Reichs Fürstin, und erlauben Ihro sich also zu nennen und zu schreiben, meinen, setzen und wollen, daß mehrgemelte Anna Loysa von Fösen unser und des heiligen Römischen Reichs Fürstin seye, sich also nennen und schreiben, auch von Uns und sonsten iedermänniglich dafür geachtet, geehret, genennet, und erkennet werden, und darzu alle und iegliche Gnade, Freyheit, Ehre, Würde, Præeminenz, Vorgang, Standt, Session, Herrligkeiten, Recht und Gerechtigkeiten, gleich andern Reichs-Fürstinnen haben, auch sonsten an allen Orthen und Enden, des Fürstlichen Tituls mit Ehren gebrauchen, und nicht allein obernanten ihre mitgedachten Fürstens zu Anhalt Lbd. ehelich erzeugte beyden Söhne, Wilhelm Gustav und Leopold Maximilian, sondern auch alle andere hinführo aus dieser Ehe überkommende Erben, Mannes- und Frauens-Persohnen, von männiglich für rechtgebohrne aus voll- und beyderseits gleichbürdiger Abkunfft herstammende Fürsten und Fürstinnen zu Anhalt erkennet, gehalten, genennet und respectiret werden, und sich all dessen

sen freuen sollen und mögen, wessen sich andere Unsere und des Reichs Fürsten und Fürstinnen von Recht und Gewohnheit wegen freuen, gebrauchen und genießen, von allermänniglich ungehindert; Uber dieses haben Wir auch obbemeldeter Fürstin Annæ Loysæ zu Anhalt diese Käyserliche Gnade gethan und gegeben, thun das, geben Ihro auch aus Römischer Käyserlicher Macht Vollkommenheit wissendlich und in der besten Form, als es immer seyn kan, oder mag, in Krafft dieses Brieffes, daß nun hinführo von Uns und Unseren Nachkommen am heiligen Römischen Reich, Käysern und Königen mehrgedachter Annæ Loysæ Fürstin zu Anhalt, aus allen unser Nachkommen am heiligen Reich, und Unseres Ertz-Hauses Oesterreich Cantzelleyen in Unsern und ihren Reden, Schrifften, Briessen, Misliven und andern, so von Uns, Unsern Nachkommen am Reich, darinnen sie benannt oder bestimmet, ausgehen würden, das Prædicat und Ehren-Wort: Hochgebohrne gegeben, und Ihro unter dem Titul Unserer Muhme und heiligen Reichs Fürstin zu Anhalt geschrieben werden solle. Ferners und damit des Fürsten Leopold zu Anhalt Liebden Unsere Ihm zutragende Käyserliche Gnade umb so mehr verspüren möge, haben Wir gedacht Seiner Liebden Gemahlin Annæ Loysæ nach üblichem Gebrauch in denen Fürstlichen Häusern, sowohl das Fürstliche Anhalts als folgendes Wappen und Kleinod mit Nahmen, Einen gelb oder goldfarben Schild, worinnen ein eiserner Farb völlig ins Gesicht sitzend gestellter, und den Kopff mit grünen Rauten-Crantz gekröhnter Bär erscheinet, und beydern fordern Wappen, ein in weiß und schwartz getheiltes Schachspiel hält, auff dem Schild ein frey offener Adelicher Tornier-Helm mit anhangenden Kleinodt, beyderseits schwartz und gelben abhangenden Helmdecken, und darob eine göldene Crone gezieret, aus welcher ein gelb oder goldfarbener Adlerflug, und in deren roth und rubinfarben Rundung zwey gleichfalls gelb oder goldfarbene Löwen zu sehen, als wie solch Wappen und Kleinod in Mitte dieses unsers Käyserlichen Libells-weiß geschriebenen Brieffes, mit Farben eigentlicher entworffen ist, hinführo und in ewige Zeit entweder beyde gantz oder halbirt in ihren Insiegeln und Petschafften, auff öffentlichen und privat solennitäten und Handlungen zu gebrauchen und zu führen, gnädiglich gegönnet, und erlaubet, und gebieten darauf allen und ieden Chur-Fürsten, Fürsten, Geistlichen und Weltlichen, Prälaten, Graffen, Freyherren, Rittern, Knechten, Land-Marschallen, Landes Haupt-Leuthen, Vitzdomben, Voigten, Pflegern, Verwesern, Ambt-Leuthen, Land-Richtern, Schultheißen, Burgermeistern, Richtern, Räthen, Kundigern der Wappen, Ehrenholden, Persevanten, Bürgern, Gemeinden, und sonst allen andern Unsern und des Reichs, auch Unserer Erb-König-Reichen, Fürstenthumb und Landen, Unterthanen und Getreuen, in was Würden, Stand oder Wesen sie seynd, ernst- und festiglich mit diesem Brieff, und wollen, daß sie öffters gedachte Annam Loysam Fürstin zu Anhalt nun und hinführo ewiglich in allen und ieglichen ehrlichen Fürstlichen, Gräfflichen, Adelichen und andern ansehnlichen Versammlungen, Hohen und Niedern Aembtern, Geist- und Weltlichen, auch sonsten an allen Orthen und Enden, vor Unser des heiligen Römischen Reichs rechtgebohrne Fürstin annehmen, ehren, achten, zulassen, würdigen, nennen, und erkennen, ihro den Ehren-Titul: Hochgebohrn geben, sie also nennen und schreiben, auch sonsten alle und iede Gnaden, Freyheiten, Ehren, Würden, Prærogativen, Recht und Gerechtigkeiten, wie auch vorbeschriebenen Wappens geruhiglich gebrauchen und geniessen lassen, daran nicht hindern noch wehren, auch obbenannte mit mehrbesagten Ihren Gemahl ehelich erzeigete beyden Söhne, Wilhelm Gustav und Leopold Maximilian, samt allen andern hinführo aus dieser Ehe durch den Seegen GOttes überkommenden Erben, Mannes- und Frauens-Personen, für rechtgebohrne aus voll und beyderseits gleichbürdiger Abkunfft herstammende Fürsten und Fürstinnen zu Anhalt erkennen, Ihro nennen und respectiren und also sie bey dem allen von Unsert und des heiligen Reichs wegen festiglich handhaben, schützen und schirmen, und dabey geruhiglich bleiben lassen, darwider nichts thun, noch das iemand andern zu thun gestatten, in keine Weise noch Wege, als lieb einem jeden sey Unsere und des Reichs schwehre Ungnad und Straff, und dazu eine Poen, nehmlich 200. Marck löthigen Goldes zu vermeiden, die ein ieder, so offt er freventlich hierwider thäte, Uns halb in Unsere und des Reichs Cammer, und den andern halben Theil vielgedachter Annæ Loysæ Fürstin zu Anhalt, und erwehnten dero Erben, so hierwider beleidiget würden, unnachläßig zu bezahlen verfallen seyn, und nichts destoweniger dieselbe bey oberzehlten Fürstlichen Ehren, Standt und Würden verbleiben, auch würdiglich gehandhabet und geschützet werden sollen, und dieses ist unser ernst- auch endlicher Wille und Meynung, iedoch Uns, dem heiligen Römischen Reich, und sonst männiglichen an seinen vorhin habenden Rechten und Gerechtigkeiten unvergriffen, und unschädlich. Diesen zu mehrer Uhrkund und mehrer Bekräfftigung haben Wir an diesen Brieff Unser Käyserliche güldene Bullam hangen lassen, der geben ist in Unser Stadt Wien den 29. Decembris, nach Christi Unsers Erlösers und Seeligmachers Geburth 1701. Unser Reiche des Römischen im vier und viertzigsten, des Ungarischen in sieben und viertzigsten, und des Böhmischen im sechs und viertzigsten Jahre.

LEOPOLD.

V. D. A. Graff von Kaunitz.

Ad mandatum Sacræ Cæsareæ Majestatis proprium

C. F. Consbruch.

Collat.
Joh. Frid. Wenig.
Registrator.

(VI.)

Königs Friderici III. in Preußen Declaration wegen Fürst Leopolds zu Anhalt Dessau Frau Gemahlin und Kinder, de Anno 1702.

WIr Friedrich von GOttes Gnaden König in Preussen, Marggraff zu Brandenburg, des heiligen Römischen Reichs Ertz-Cämmerer und Chur-Fürst, zu Magdeburg, Cleve, Jülich, Berg, Stettin, Pommern, der Cassuben und Wenden, auch in Schlesien, zu Crossen Hertzog, Burggraff zu Nürnberg, Fürst zu Halberstadt, Minden und Camin, Graff zu Hohen-Zollern, der Marck und Ravensberg, Herr zu Ravenstein und der Lande Lauenburg und Bütau ꝛc. Thun kund und fügen hiermit zu wissen vor Uns und Unsere nachkommende Könige in Preussen, und Chur-Fürsten zu Brandenburg. Demnach Unsers freundlich lieben Vettern, Fürst Leopolds zu Anhalt Dessau Liebden das von Ihro Majestät dem Käyser wegen ihrer Gemahlin Anna Loysen, gebohrne von Fösen, und die mit derselben erzeugten beyden Söhne, Printz Wilhelm Gustav, und Leopold Maximilian, Erhebung in den Reichs-Fürsten-Stand sub dato des 29. Decembr. 1701. erhaltene Diploma communiciret, mit Begehren, daß Wir gedachte Dero Gemahlin und Printzen, auch auf übrige, mit derselben weiter erzeugende Fürstliche Kinder, bey denen durch solch Käyserlich Diploma erhaltenen Rechten und Prærogativen ietzo und künfftig protegiren, und schützen helffen möchten, daß Wir solchen Ansuchen umb so viel mehr freundvetterlich deferiret und statt gegeben, weiln Wir gleich andern Chur-Fürsten und Fürsten des Reichs in ermeltem Diplomate specialiter darinn requiriret worden, Wir thun auch solches hiermit und also, daß Wir hocherwehntes Unsers Vetters Gemahlin, Anna Loysa, sambt oberwehnten dero Söhnen, Printz Wilhelm Gustav, und Leopold Maximilian, Liebden, Liebden, Liebden, auch ferner erzeugende Fürstliche Kinder, nicht allein bey ihres respective Herrn Gemahls Vatern Leb-Zeit und Regierung, sondern auch, wenn der Höchste dermahleinst über dieselbe gebiethen wird, nach Seiner Liebden Absterben, bey den ihn samt und sonders alsdenn in Krafft der Käyserlichen Standes-Erhöhung competirenden Fürstlichen Ehren, Stand und Würden, auch davon dependirenden Rechten und Gerechtigkeiten nachdrücklich schützen, protegiren und mainteniren, und ihn dawider von niemand einigen Beschwehr und Eintrag thun lassen wollen; Alles getreulich und ohne Gefährde, bey Unsern Königlichen Wort und Glauben, des zu Uhrkund haben Wir dieses eigenhändig unterschrieben, und mit Unserm Königlichen Insiegel bedrucken lassen, So geschehen zu Schönhausen den 12. Martii 1702.

Friedrich, König.
(L.S.)

Wartenberg.

(VII.)

Versicherung derer sämbtlichen Fürsten zu Anhalt, an Fürst Leopold zu Anhalt Dessau, de Anno 1702.

VOn GOttes Gnaden, Wir Victor Amadeus, Wilhelm, Carl Wilhelm und Emanuel Lebrecht, wie auch respective in Vollmacht der Durchlauchtigsten Fürsten, Herrn

Herrn Anthon Günthers, Herrn Johann Adolphs und Herrn Johann Ludwigs, allerseits Fürsten zu Anhalt, Hertzoge zu Sachsen, Engern und Westphalen, Graffen zu Ascanien, Herren zu Bernburg und Zerbst, respective Jever und Kniephousen, Uhrkunden hiermit und bekennen, demnach Uns der Durchlauchtigste Fürst und Herr Leopold, Fürst zu Anhalt, Hertzog zu Sachsen, Engern und Westphalen, Graff zu Ascanien, Herr zu Zerbst und Bernburg, Unsers freundlichen geliebten Herrn Vetters Liebden durch einen besondern Abgeschickten freundvetterlich ersuchen lassen, dasjenige Pactum, so Wir mit dero Herrn Vater, weiland Fürst Johann Georg zu Anhalt Liebden Christmilden Andenckens Anno 1678. den 4. Januar. aufgerichtet, aus allerhand angeführten trifftigen Motiven erneuen, und auf hochgedachter Unsers Herrn Vetters Fürst Leopolds Liebden Gemahlin, die auch Durchlauchtige Fürstin, Frau Anna Loysa, vermählte Fürstin zu Anhalt, Hertzogin zu Sachsen, Engern und Westphalen, Gräfin zu Ascanien, Frau zu Zerbst und Bernburg Liebden, und die mit derselben erzeugten 2. Printzen, nahmentlich Wilhelm Gustav, und Leopold Maximilian, einzurichten und zu verändern, daß Wir zwar aus freundvetterlicher Affection hochgedachtes Unsers Herrn Vetters Fürst Leopolds, wie auch hocherwehnte Dero Fürstliche Gemahlin und Printzen Liebden, Liebden, Liebden, Uns gantz geneigt befunden, und dazu bereit gewesen; Alldieweiln aber Seiner Liebden Abreise zu dero Commando am Nieder-Rhein-Strohm, welche sie unumbgänglich diese Woche anzutreten sich gemüßiget gefunden, solches nicht füglich verstatten wollen, indem obgemeltes Pactum de Anno 1678. ziemlich weitläufftig, auch wichtige puncta in sich hält, so einiger Aenderung unterworffen, mithin wohl einige Tage zur revision erfordern dürffte; So haben Wir mehr hocherwehnten Unsers freundlich vielgeliebten Herrn Vetters Fürst Leopolds Liebden Krafft dieses inzwischen versichern wollen, daß, wann dieselbe in derer Abwesenheit, oder auch nach dero Wiederkunfft dieses Werck zu Stande zu bringen verlangen werden, Wir deroselben zu willfahren gantz kein Bedencken tragen, sondern dessen forderſame Ausmachung uns angelegen seyn lassen wollen, biß dahin aber sothanes pactum allerdings in seinem vigore bleibet, da auch, welches der grundgütige GOtt in Gnaden abwenden wolle, Fürst Leopolds Liebden, und dero 2. Printzen vor dero Wiederkunfft oder Einrichtung bemeltes Pacti mit Tode abgehen solte, versprechen Wir hiermit obhochgedachter dero Gemahlin Liebden den Genoß des Ambts Freckleben, zum Witthumb, mit allen Emolumenten und Nutzungen, ohne einige Contradiction, zu vergönnen. Uhrkundlich haben Wir diese Versicherung Seiner Lbd. unter unser eigenhändigen Unterschrifft und fürgedruckten Fürstlichen Insiegel ausgestellet; So geschehen den 21. Martii 1702.

Victor Amadeus, F. zu Anhalt. (L.S.) — Wilhelm, Fürst F. zu Anhalt. (L.S.) — Carl Wilhelm, F. zu Anhalt. (L.S.) — Emanuel Lebrecht, F. zu Anhalt. (L.S.)

(IIX.)

Fürst Wilhelms zu Anhalt Hartzigeroda Testament, de Anno 1709.

Im Nahmen der Heiligen und Hochgelobten Dreyfaltigkeit, GOtt Vater, Sohns und H. Geistes, Amen!

KUnd und zu wissen sey hiermit, was gestalt des Durchlauchtigsten, Fürsten und Herrn, Herrn Wilhelms, Fürsten zu Anhalt, Hertzogen zu Sachsen, Engern und Westphalen, Grafens zu Ascanien, Herrn zu Bernburg und Zerbst ꝛc. Unsers gnädigsten Fürsten und Herrn, Hoch-Fürstl. Durchl. Uns zu Ende unterschriebene, als zur allhiesigen Regierung verordnete Räthe, heute unten gesetzten dato frühe zwischen 8. und 9. Uhren durch Dero Cammer-Diener, Gottfried Harßleben, da Wir eben auff dem ordentlichen Cantzeley-Tage in Regimine beysammen gewesen, in ihr Gemach beym Eingange des Saals, zur lincken Hand, gnädigst requiriren und bescheiden lassen.

Da Wir nun auch sofort, Unserer unterthänigsten Schuldigkeit nach, Uns eingestellet, und ihren gnädigsten Befehl erkundigen wollen, haben Sie Uns eröffnet, was gestalt Sie iedesmahl ihrer gewissen Sterbligkeit, anbey aber auch die Ungewißheit der Stunde ihres Todes sich erinnert, und also bey anhaltender ihrer itzigen Leibes-Schwach-

Schwachheit ihrer zeitlichen Verlassenschafft halber gerne vollkommene Richtigkeit haben wolten, gleichwohl aber ihren endlichen letzten Willen selbst zu Pappier zu bringen, nicht bey Kräfften wären, und deshalb ein Testamentum coram Actis zu machen, resolviren müsten, zu welchem Ende sie dann auch Uns, als verpflichtete Räthe und Richter requiriren lassen und gegenwärtig nochmahls expresse selbst requirirten, ihren beständigen letzten Willen, Regierungs wegen von ihnen deutlich zu vernehmen und zu Pappier zu bringen, auch solchen biß nach ihren GOTT gebe noch lange zurück seyenden seeligsten Hintritt bey Fürstl. Regierung wohl verwahren, biß selbiger endlich denen Rechten nach zur Publication gedeyen würde.

Und wie sie nun anfänglich ihre theuer erlösete Seele ihrem getreuen GOTT befohlen haben wolten, den erblasten Cörper aber zu Christ-Fürstlicher Bestättigung, wobey sie doch ein ohnnöthiges übermäßiges Gepränge nicht verlangten, denen Hinterbliebenen recommendirten; also setzten Sie Höchstgedachte Herrn Testatoris Hoch-Fürstliche Durchlauchtigkeit zu ihrer eintzigen wahren und alleinigen Erbin (allermaßen Sie Ihrer Frau Schwester, der Durchlauchtigsten Frau Hertzogin zu Schleßwig Hollstein Hoch-Fürstliche Durchlauchtigkeit und Dero Fürstlichen Angehörigen bey ihren Lebzeiten bereits nach ihrem Vermögen soviel gedienet, daß Sie darmit vergnüget seyn könten,) aller ihrer nachlassenden Allodial-Güther, sowohl an Mobilien als Immobilien, die bestehen, worinn sie wollen, oder haben Nahmen, wie sie wollen, durchaus nichts hiervon ausgeschlossen, die Durchläuchtigste Fürstin und Frau Sophien Augusten, Fürstin zu Anhalt, Hertzogin ꝛc. t.t. Ihre jederzeit hertzlich geliebte Frau Gemahlin Liebden wohlbedächtig, freywillig und expresse ein, so und dergestalt, daß sofort nach ihrem des Durchlauchtigsten Herrn Testatoris Hoch-Fürstlichen Durchlauchtigkeit seeligsten Hintritt, Höchstgedachte Durchlauchtigste Fürstin als instituirte Erbin, das völlige Dominium aller vorhandenen dem Durchlauchtigsten Testatori zustehenden Allodial-Stücken haben und ergreiffen, auch mit selbigen, als mit ihrem Eigenthum, ihres Gefallens nach, umbgehen, und ohne Hinderniß darvon disponiren mögen; Jedoch, daß nach der Durchlauchtigsten Fürstin, als instituirter Erbin, auf erfolgenden seeligen Hintritt aus dieser Welt, welchen GOTT doch ebenmäßig noch lange Zeit in Gnaden verhüten wolle, deren in diese bona allodialia succedirende Erben Achtzehentausend Rthlr. als ein Krafft dieses verordnetes Legatum zahlen und erlegen sollen, worvon des Durchlauchtigsten Herrn Testatoris Hoch-Fürstliche Durchlauchtigkeit 12000. Rthlr. denen Dürfftigen und Armen in Dero gegenwärtigem Fürstenthumb Hartzigeroda, die übrige 6000. Rthlr. aber dem Wayſen-Hause zu Halle legiret haben wolten. Worbey Sie dann noch letzlich ihre Bediente, Ihrer Frau Gemahlin Liebden bestens recommendirten, und im übrigen über diesen ihren wohlbedächtig erklärten letzten Willen steiff, fest und unverbrüchlich gehalten wissen wolten, wie Sie dann zu dem Ende Ihre Römische Käyserliche Majestät, Ihren allergnädigsten Käyser und Herrn, allerunterthänigst, und nebst Ihnen auch des Königes in Dännemarck und Preussen Maj. Maj. dienstlichst, wie nicht weniger des Herrn Landgrafens zu Hessen Cassel Hoch-Fürstliche Durchlauchtigkeit inständigst ersuchten, über alle Puncta dieses ihres errichteten letzten Willens solcher gestalt zu halten, damit allen, so sie hierinnen verordnet, strictissime nachgelebet werden müste, auch hierüber nicht den geringsten Processes oder Weitläufftigkeiten zu gestatten, womit Sie in GOTTES Nahmen diesen ihren letzten Willen beschlossen haben wolten.

Damit aber so vielmehr hiernächst vor Augen liegen möge, wie voriges alles Höchstgedachter Seiner Fürst Wilhelms zu Anhalt Hoch-Fürstlichen Durchlauchtigkeit beständiger letzter Wille sey, haben Sie zum Uberfluß diese testamentarische Disposition mit ihrem Fürstlichen Signet bedrücket, und ihre eigenhändige Nahmens Unterschrifft beygesetzet;

Wir aber als requirirte Judices haben selbige nicht nur ad Acta genommen, sondern auch mit dem Uns anvertrauten Fürstlichen Regierungs-Insiegel, und der gewöhnlichen Unterschrifft bestärcket, und als ein Testamentum judiciale verwahrlich niedergeleget.

So geschehen zu Hartzigeroda auf der Fürstlichen Residenz am 22ten Tage Monats Aprilis im 1709ten Jahre.

(L.S.) Wilhelm F. z. Anhalt.

(L.S.R.) Joh. Georg v. Geüder gnt. Rabenst. Fr. Chr. Pfau.

Anhang.

Nota. Oben pag. 239. bey dem Fürstl. Hause Anhalt, wird bey die Subscription gesetzt, und zwar gantz zuerst

(L.S.) AVGVSTVS Fürst zu Anhalt.

(L.S.) Henrich van den Werd.

(L.S.) Wolff Schlegell.

(L.S.) Caspar Ernst Knabe.

(L.S.) Peter von Jena.

(L.S.) Philipps Zepper.

(L.S.) Zacharias Fingerling.

(L.S.) Christoff Oehlen.

(L.S.) Andr. Orlaub in Vollmacht Laurentii Zellner.

* *

SVPPLEMENTA

Zu den Hertzogthümern Gülich/ Cleve und Berg.

(I.)

Privilegium Successionis, wie Käyser MAXIMILIANVS I. Mariam/ Hertzog Wilhelms zu Jülich und Berg Tochter, und derselben eheliche männliche Leibes-Erben mit dem Fürstenthumb Jülich und Berg, auch Grafschafft Ravensperg begnadet, de Anno 1508.

WIr MAXIMILIAN, Erwehlter von GOttes Gnaden Römischer Käyser, zu allen Zeiten Mehrer des Reichs, in Germanien, auch zu Hungern, Dalmatien, Croatien, König ꝛc. Ertz-Hertzog zu Oesterreich, Hertzog zu Burgund, zu Braband und Pfaltz-Graffe ꝛc.

Bekennen vor uns, und unser Nachkommen am Reich, öffentlich mit diesem Brieff, und thun kund jedermänniglich; Als der Hochgebohrne Wilhelm, Hertzog zu Gülich und Berg unser lieber Oheim, Fürst und Rath, zwey Fürstenthum, mit Nahmen Gülich und Berg, so von uns und dem H. Reich zu Lehen rühren, innehat, und noch zu Zeit keinen Ehelichen Männlichen Leibes-Erben hat, haben wir gütlich betracht und angesehen, des bemelten unsers lieben Oheimen, des Hertzogen zu Gülich ꝛc. getreuen und nützlichen Dienste, so er uns, und dem H. Reich in mannigfaltige Wege bewiesen hat, noch täglich thut, und künfftiglich wohl thun mag und soll, aus sondern Gnaden und auf sein fleißig demüthig Bitten und Ersuchen, auch damit die berührten Hertzogthumb und Grafschafft Ravensperg nach seinem Abgang, besonder dieweil etliche Güter der benanten 2. Herzogthumb, an ander Ende fallen möchten, nicht zertrennt, noch uns; noch dem H. Reich deshalben also nützlich und wohl gedienet würde, und darauf mit gutem Rath, wohlbedachten Muth, eigener Bewegung und rechtem Wissen, ihme die Freyheit und Gnad gethan, und sein Eheliche Tochter mit Nahmen Maria, oder ob dieselbige mit Todt abgieng, und der genante Hertzog von Gülich ein ander Tochter überkommen würde, auch dieselbe und jedwedre Eheliche Männliche Leibes-Erben, der gedachter 2. Hertzogthumb und Graffschafft mit ihren Zugehörungen, nach seinen Abgang, Lehenwürdig, vehig und empfänglich gemacht.

Thun geben und machen sie also der berührten Lehn würdig, vehig und empfänglich von Röm. Käyserl. Macht Vollkommenheit, eigener Bewegung, wissentlich in Krafft dieses Briefs, meynen und wollen, wann und so bald der ehegenannte unser lieber Oheim und Fürst, Hertzog Wilhelm zu Gülich, Ihr Vater, nun hinführo über kurtz oder lange Zeit mit Todt abgehen würde, (das GOTT der Allmächtige lang verhüten wolle,) daß alsdann vorgemelte zwey Hertzogthumb und Grafschafft, mit allen ihren Zugehörigen, allein auf die obgemelte Maria seine gelassene Tochter, oder ob die mit Todt vergienge, und S. L. eine andere Tochter überkommen würde, auf jedwedere Eheliche Männliche Leibs-Erben fallen, und sie darbey bleiben, wir und unsere Nachkommen am Reich, ihnen die zu Lehn verleihen, und darüber Lehen-Brieff fertigen und geben, auch dieselben alsdann von uns und dem H. Reich zu Lehn innehaben, nützen und niessen sollen und mögen, von allermänniglich unverhindert, doch uns und unsern Nachkommen am Reich, unsere des Reichs Oberkeit, Herrlichkeit, Gerechtigkeit und Dienste, so wir auf den bemeldten Lehenschafften, Stücken und Gütern haben, unvergriffen und unschädlich.

Und gebieten darauf allen und jeglichen Churfürsten, geistlich- und weltlichen Prälaten, Graffen, Freyen, Herren, Rittern, Knechten, Hauptleuten, Vitzdomen, Vögten, Pflegern, Verwesern, Amtleuten, Schultheissen, Bürgermeistern, Richtern, Räthen, Bürgern, Gemeinden, und sonst allen andern unsern und des Reichs Unterthanen, und Getreuen, in was Würden, Standt oder Wesen die seyn, von Röm. Käyserl. Macht, ernstlich, und wollen, daß sie den benannten unsern lieben Oheim den Hertzogen von Gülich, bey dieser unser Käyserl. Würde und Freyheit, wie obgemelt ist, geruhelich bleiben lassen, das alles stet und fest halten, und darwider gantz keine Irrung, Eingriff noch Hinderung thun, noch des jemands anders zu thun gestatten, sondern S. L. und sein Tochter und Erben, wie obstehet, von unser, und des H. Reichs wegen, festiglich darbey handhaben, schützen und schirmen, als lieb einem jeden sey unser und des Reichs schwere Ungnade und Straff, darzu ein Peen, nemblich Tausend Marck löthiges Goldes zu vermeiden, die ein jeder, so offt er freventlich hierwider thäte, halb in unser und des Reichs Kammer, und den andern halben Theil, dem obgemelten Hertzogthumb von Gülich, und Ihren Erben, unabläßlich zu bezahlen, verfallen seyn solle, ungefehrlich, mit Uhrkund diß Briefs besigelt, mit unsern grössern anhangenden Insiegel. Geben in unser, und des Heiligen Reichs Stadt Speyer, am 22. Tag des Monaths Aprilis, nach Christi Geburth 1508. unserer Reiche des Römischen in dem drey und zwantzigsten, und des Hungarischen im neunzehenden Jahr.

(II.)

Käysers CAROLI V. Lehen-Brieff vor Hertzog Johanns zu Cleve, über die Hertzogthümer Jülich und zu dem Berg, und die Grafschafft Ravenspurg, de Anno 1521.

WIr CAROL von GOttes Gnaden, Römischer Käyser, zu allen Zeiten Mehrer des Reichs, ꝛc. Bekennen öffentlich mit diesem Brieff, und thun kundt allermänniglich, wie wohl wir allen und jeglichen unsern und des Heil. Reichs Unterthanen und Getreuen, unser Käyserl. Gnad und Gütigkeit mitzutheilen geneiget seyn; Jedoch so ist unser Käyserl. Gemüth billich mehr bewegt, gegen denen, die uns und dem H. Reich, als die nächsten Glieder, die Bürde desselben Reichs mit getreuen Diensten, Ihrer Leib und Güter helffen tragen, sie mit sondern unsern Käyserl. Gnaden zu fürsehen.

Wann uns nun der Hochgebohrne Johanns, Hertzog zu Gülich, zu Cleve, und zu dem Berg, und Graff zu der Marck, und zu Ravenspurgk, unser lieber Oheim und Fürst, durch die Edlen, unser und des Reichs liebe Getreuen, Wilhelm Herrn zu Rennenberg, und Weyreich Graffen zu Limburg, und Herrn zu Oberstein, als der Sachen sein vollmächtige Anwälde, mit gnugsam verschriebenen Gewalt, den sie deshalben besiegelt vor uns haben fürbracht, zu erkennen gegeben, wie er seine Regalia und Lehn in eigener Person zuempfahen willig wäre, aber dieser Zeit mit mercklichen Anliegen und Geschäfften, und sonderlich Anfechtung und Anstöß seiner Land beladen, deshalben er dißmahls zu uns an unsern Käyserl. Hoff mit seiner selbst Person nicht hab kommen mögen, als er dann zu thun schuldig wäre, und gern thäte.

Und uns darauf demüthiglich angeruffen und bitten lassen, daß wir ihme die Hertzogthumb und Fürstenthumb Gülich und zu dem Berg, und die Graffschafft Ravenspurg, und alle ander seine Herrschafft und Lehenschafft, mit samt allen und ieglichen ihren Fürstlichen Würdigkeiten, Ehren, Herrligkeiten, Herrschafften, Graffen, Herren, Mannen, Mannschafften, Eigenschafften, Pfandschafften, Rittern, Knechten, Landen, Leuten, Schlössern, Vesten, Städten, Mannlehen, Dörffern, Renten, Nutzen, Güttern, Gülten, Rechten, Gerichten, Wildbahnen, Wälden, Wiesen, Aeckern,

ckern, Wassern, Wasser-Flüssen, Wayden, Teichen, Vischereyen, Zollen, Glaytten, Fahnen, Paniren, Strassen, Gebieten, Bergen, Bergwercken, Müntzen, Mühlen, Talen, Eben, und allen andern ihren Zugehörungen, wie die genannt seyn, nichts ausgenommen, noch hindan gesetzt, mit allen Rechten, als dann die von uns und dem H. Reich zu Lehen rühren, zu seinem Rechten zu verleihen, gnädiglich geruhen.

Des haben wir angesehen solch des genannten unsers lieben Oheim und Fürsten, Hertzog Johannsen demüthige Bitt, und auch müglich, willich und angenehme Dienst, die sein Vordern weiland unsern Vorfahren Römischen Käysern und Königen, und dem Heil. Reich in vergangenen Zeiten gethan haben, auch derselbe Hertzog Johanns uns und dem Reich gethan hat, und zu thun willig und bereit ist, noch täglich thut, und fürbaß wohl thun mag und soll in künfftigen Zeiten.

Und haben darumb mit wohlbedachten Muth, guten zeitigen Rath, und rechtem Wissen, als Römischer Käyser, dem vorgenandten unsern lieben Oheim und Fürsten, Hertzog Johannß, und seinen Lehens-Erben, die gedachten Hertzogthumb und Fürstenthumb zu Gülch und zu dem Berg, und die Graffschafft zu Ravenspurg, und all ander sein Herrschafft, Lehenschafft, und Pfandschafft, wie die weyland Hertzog Wilhelm zu Gülich und zu dem Berg, und Graffe zu Ravenspurg ingehabt hat, mit allen und jeglichen ihren Fürstl. Ehren, Würdigkeiten, Städten, Schlössern, Marckten, Dörffern, Landen, Leuten, Mannen, Rechten, Gerichten, Freyen Stühlen, Freyen Gerichten, Gebieten, Zollen, Strassen, Gärtten, Fahnen, Paniren, Lehen, Mannschafften, Eigenschafften, Pfandschafften, Güttern, Gülten, Zinsen, Nutzen, Wildbanen, Fischereyen, Wassern, Wasserlauffen, Bergwercken, Müntzen, Mühlen, und mit andern ihren Zugehörungen, wie die genannt, und woran die seyn, nichts ausgenommen, noch hindan gesetzt, zu seinen Rechten, gnädiglich gereicht und verliehen, reichen und verleihen ihme die auch von Römischer Käyserlicher Macht, wissentlich in Krafft dieses Briefs, was wir ihme dann daran von Rechts wegen leihen sollen und mögen, die nun fürbaß von uns und dem Heiligen Reich zu rechten Fürstl. Lehen zu haben, zu behalten, zu besitzen und deren zu gebrauchen und zu genüssen, alsdann solcher Hertzogthumb und Fürstenthumb, Graffschafft und Herrschafft und Lehen Recht und Herkommen ist, von allermänniglich unverhindert, doch unschädlich uns und dem Reich, unsern Mannen, und sonst jederman an seinen Rechten, uns haben auch die vorgemelten Wilhelm, Herr zu Rennenberg, und Weirich Graff zu Limburg, in Krafft des obberührten gegebenen Gewalts, im Nahmen, an statt, und in Stelle des vorgedachten unsers Oheims und Fürsten, Hertzog Johannsen gewöhnlich Gelübt und Eyde gethan, uns als Römischen Käyser von solchen Regalien und Lehen wegen, getreu, gehorsam, und gewärtig zu seyn, uns für seinen rechten natürlichen Herrn zu halten, zu dienen, und zu thun, als das ein Fürst zu Gülich und zu dem Berg, und Graff zu Ravenspurg, einem Römischen Käyser oder König, seinem Lehen- und rechten natürlichen und ordentlichen Herrn zu thun pflichtig ist, ohne Geferde, mit Urkundt dieses Briefs, besiegelt mit unserm Käyserl. anhangenden Insiegel. Geben in unser Stadt Prießel in Brabandt am Zwey und Zwantzigsten Tag des Monats Junii, nach Christi Geburth funffzehenhundert und im ein und zwantzigsten, unser Reich des Römischen im andern, und der andern aller im sechsten Jahr.

(III.)

Käysers CAROLI V. Lehen-Brieff vor Hertzog Johanns zu Cleve, Gülich, und zu dem Berg, über das Hertzogthum Cleve, Grafschafft von der Marck, und Herrschafft Genep, de Anno 1521.

WIr CARL von GOttes Gnaden, erwehlter Römischer Käyser, zu allen Zeiten Mehrer des Reichs ꝛc. Bekennen öffentlich mit diesem Brieff, und thun kundt allermänniglich, wie wohl wir allen und jeglichen unsern und des Heil. Reichs Unterthanen und Getreuen, unsere Käyserliche Gnade und Gütigkeit mitzutheilen geneigt seyn: Jedoch so ist unser Käyserl. Gemüth billig mehr bewegt, gegen denen, die uns und dem H. Reich, als die nächsten Glieder, die Bürde desselbigen Reichs mit treuen Diensten, Ihrer Leib und Gütter helffen tragen, sie mit sondern unsern Käyserl. Gnaden zu versehen.

Wann uns nun der Hochgebohrne Johanns, Hertzog zu Gülich, zu Cleve, und zu Berg, Graffe zu der Marck, und zu Ravenspurg, unser lieber Oheim und Fürst, durch die Edlen unsern und des Reichs liebe Getreuen Wilhelmen Herrn zu Rennenberg, und Weyreich, Grafen zu Limburg, und Herrn zu Oberstein, als der Sachen sein vollmächtige Anwäldte, mit genugsamen verschriebenen Gewalt, den sie deshalben besiegelt vor uns haben fürbracht, zu erkennen geben, wie er seine Regalia und Lehen in eigener Person zu empfahen willig wäre,

Aber dieser Zeit mit mercklichen Anliegen und Geschäfften, und sonderlicher Anfechtung und Anstöß seiner Land beladen, deshalben er dieser Zeit, zu uns an unsern Käyserl. Hoff, mit sein selbst Person nicht hab kommen mögen, als er dann zu thun schuldig wäre, und gern thäte.

Und uns demüthiglich anruffen und bitten lassen, daß wir ihm das Hertzogthumb Cleve, mit allen ihren Herrligkeiten, Würden, Ehren, Rechten, Mannschafften, Gerichten, Nutzen, und allen ihren andern Zugehörungen, so von uns und dem H. Reich zu Lehen rühren, zu Lehen zu verleihen gnädiglich geruhen. Des haben wir angesehen solch unsers Oheims von Cleve demüthig und fleißig Bitten, auch angenehmen, getreuen und nützlichen Diensten, die seine Vorfordern und er unsern Vorfahren am Reich, Römischen Käysern und Königen, uns und dem H. Reich offt und dick, williglich gethan, und er in künfftiger Zeit wohl thun mag und soll.

Und darumb mit wohlbedachten Muth und guten Rath unser und des Reichs Chur-Fürsten, Fürsten, Graffen, Edlen und Getreuen, und rechten Wissen, demselben Hertzog Johansen das gemelte Hertzogthumb zu Cleve, die Graffschafft von der Marck, und Herrschafft zu Genep, mit allen und jeglichen ihren Herrligkeiten, Würden, Ehren, Rechten, Mannschafften, Gerichten, Nutzen, und allen andern ihren Zugehörungen, zu Lehen gnädiglich gereicht und verliehen: Reichen und verleihen ihme die auch, von Römischer Käyserlicher Macht Vollkommenheit, wissentlich in Krafft diß Briefs, was wir ihme von Rechts und Billigkeit wegen daran verleihen sollen und mögen, also, daß er die von uns und dem H. Reich in Lehensweise innhaben, halten und besitzen, nützen, niessen und gebrauchen soll und mag, wie die sein Vorfordern, Hertzogen von Cleve, biß auf ihn, und er bißhero inngehabt, gehalten, genossen, und besessen haben, von allermänniglich unverhindert.

Die vorgemeldten Wilhelm Herr zu Rennenberg, und Weirich Graff zu Limburg, haben uns auch darauf in Krafft des obberührten ihren gegebenen Gewalts, in Nahmen, an statt und in Stelle des obgemelten unsers Oheims, und Fürsten von Cleve, gewöhnliche Gelübd und Eid gethan, uns als Römischen Käyser, von solcher Regalien und Lehen wegen, getreu, gehorsam, und gewärtig zu seyn, uns für seinen rechten Herrn zu halten, zu dienen und zu thun, alß das ein Fürst von Cleve, einem Römischen Käyser oder König von Rechts wegen zu thun pflichtig ist, ohngefährlich.

Mit Urkundt diß Briefs, besiegelt mit unserm Käyserl. anhangenden Insiegel. Geben in unserer Stadt Brüssel in Brabandt, am zwey und zwantzigsten Tage des Monats Junii, nach Christi Geburth 15. hundert und im ein und zwantzigsten, unsers Reichs des Römischen im dritten und der andern aller im sechsten Jahr.

(IV.)

Käysers CAROLI V. Lehen-Brieff vor Hertzog Wilhelm zu Gülich, Cleve und Berg, über dessen Fürstenthümer und derselbigen angehörige Graf- Herrschafften, Land, Pfandschafft- und Eigenschafften, de Anno 1543.

WIr CARL der V. von GOttes Gnaden, Römischer Käyser zu allen Zeiten Mehrer des Reichs ꝛc. Bekennen offentlich mit diesem Brieff, und thun kundt allermänniglich, daß vor uns kommen ist, der Hochgebohrne, Wilhelm, Hertzog zu Gülich, Cleve, und Berg, Graffe zu der Marck und Ravensperg, unser lieber Oheim und Fürst, und hat uns demüthig angeruffen und gebeten, daß wir als Römischer Käyser ihme und seinen Lehns-Erben, alle und jegliche seine Lehen, und Regalia, die Lande, Fürstenthumen und Hertzogthumen zu Gülich, Cleve, und Berg, auch die Grafschafften zu der Marck und Ravensperg, und die Herrschafft von Genep, samt allen andern seinen Herrschafften und Lehnschafften, und allen und jeglichen ihren Fürstl. Würdigkeiten, ihren Herrligkeiten, Herrschafften, Grafen, Herren, Mannen, Eigenschafften, Festen, Städten, Märckten, Dörffern, Renten, Nutzen, Güttern, Gülten, Rechten, Gerichten, Bannen, Freyen Stühlen, Wildpanen, Wälden, Wiesen, Aeckern, Wasser-Flüssen, Wonnen, Teichen, Fischereyen, Zöllen, Geleiten, Fahnen, Panieren, Strassen, Gebieten, Bergwercken, Müntzen, Mühlen, Thalen, Eben, und allen andern ihren Zugehörungen, wie die genannt seyn, nichts ausgenommen noch hindangesetzt, und mit allen Rechten, alsdann die von seinen Vordern und Eltern an ihne kommen und gefallen seyn, und von uns und dem Heiligen Reich zu Lehen rühren, zu verlehnen gnädiglich geruheten. Das haben wir angesehen, solch des genannten unsers lieben Oheimen und Fürsten, Hertzog Wil-

helm demüthig und ziemliche Bitte, und auch nutze, willige und angenehme Dienste, die sein Vater und Vordern weyland uns und dem H. Reich im vergangenen gethan haben, auch der Hertzog Wilhelm unsern Vorfahren Röm. Käysern und Königen, uns und dem Reich zu thun willig und bereit ist, noch täglich thut und fürbaß wohl thun mag, und soll in künfftigen Zeiten, und haben darumb mit wohlbedachtem Muth, gutem Rath, unser und des Reichs Fürsten, Graffen und Herren, und rechten Wissen, als Röm. Käyser, den vorgemelten unsern lieben Oheimen und Fürsten, Hertzog Wilhelm, und seinen Lehens-Erben, die gemelte seine Lehen, die Hertzogthumen zu Gülich, Cleve, und Berg, auch die Herrligkeit zu Genep, und alle andere seine Herrschafften, Lehenschafften, und Pfandschafften, die von weiland dero obgenannten seinen Vorderen und Eltern an ihne kommen und gefallen seyn, mit allen und jeglichen ihren Fürstlichen Ehren, Würdigkeiten, Städten, Schlössern, Märckten, Dörffern, Landen, Leuten, Mannen, Rechten, Gerichten, Frey-Stühlen, freyen Gebieten, Lehen, Mannschafften, Eigenschafften, Pfandschafften, Gütern, Zinsen, Nutzen, Wildpanen, Fischereyen, Wassern, Wasserleuffen, Bergwercken, Müntzen, Mühlen, und mit allen andern ihren Zugehörungen, wie die genannt, und woran die seyn, nichts ausgenommen, noch hindan gesetzt, zu Lehen gnädiglich gereicht, und verlehnet, reichen, und verlehnen ihme die von Röm. Käyserl. Macht und Vollkommenheit, wissentlich in Krafft dieses Briefs, was wir ihme dann daran von Rechts und Billigkeit wegen leihen und lehnen sollen und mögen, die von uns und dem Heil. Reich zu rechten Fürstl. Lehen zu haben, zu halten, zu besitzen und der zu gebrauchen und zu genüssen. Wie dann solcher Fürstenthumen, Graffschafften, Herrschafften, und Lehen Recht und Herkommen ist, von allermänniglich ungehindert, doch unschädlich uns und dem Reich, unsern Mannen, und sonst jedermann an seinen Rechten.

Uns hat auch darauf der vorgenannte Hertzog Wilhelm, gewöhnliche Huldung, Gelübd und Eyde gethan, uns als einem Römischen Käyser getreu, gewertig und gehorsam zu seyn, unser Bestes zu fördern und zu werben, und Args zu wenden, und alles dasjenige uns und dem H. Reich zu thun, was ein getreuer Fürst gegen einen Römischen Käyser, seinen Lehen rechten und ordentlichen Herrn, und dem H. Reich zu thun pflichtig ist. Ohne Gefehrt, mit Urkundt diß Briefs besiegelt mit unserm Käyserlichen anhangenden Insiegel. Geben in unsern Feldlager zu Venloh am 14. Tag des Monats Septembr. nach Christi Geburth 1543. Jahr, unsers Käyserthumbs im 23. und unserer Reiche im 28. Jahren.

Carol.

Ad Mandatum Sacræ Cæsareæ Majestatis proprium.

V. Naves.

(V.)

Käysers FERDINANDI I. Lehen-Brieff vor Hertzog Wilhelm zu Jülich, Cleve und Berg, über dessen Fürstenthümer, Graffschafften, und Lande, de Anno 1559.

WIr Ferdinand von GOttes Gnaden, Erwehlter Römischer Käyser, zu allen Zeiten Mehrer des Reichs, in Germanien, zu Hungarn, Böheim, Dalmatien, Croatien, und Sclavonien, ꝛc. König, Infant zu Hispanien, Ertz-Hertzog zu Oesterreich, Hertzog zu Burgundt, zu Brabandt, zu Steyer, zu Kärnten, zu Crain, zu Lützenburg, zu Würtemberg, Ober- und Nieder-Schlesien, Fürst zu Schwaben, Marggraff des Heil. Römischen Reichs zu Burgau, zu Mehren, Ober- und Nieder-Laußnitz, Gefürsteter Graff zu Habspurg, zu Tyrol, zu Pfirdte, zu Kyburg und zu Görtz, Landgraff zu Elsaß, Herr auf der Windischen Marck, zu Portenau und zu Salins. Bekennen öffentlich und thun kundt allermänniglich, daß uns der Hochgebohrne, Wilhelm Hertzog zu Gülich, Cleve und Berg, Graff zu der Marck und Ravenspurg, unser lieber Sohn und Fürst, durch sein liebe, ansehnliche Abgesandte, Räthe und Bothschafften, nemlich die Edlen, Ehrsamen, Gelehrten, und unser und des Reichs liebe Getreuen, Frantzen Grasen zu Waldeck, Wilhelm von Bernsau zu Solingen, Heinrich von der Reck, Jacoben Omphalien, Carlnhorst, und Wilhelmen Gülich, alle drey der Rechten Doctores, demüthiglich angeruffen und gebeten hat, daß wir als erwehlter und regierender Römischer Käyser, ihme und seinen Lehens-Erben, all und jegliche seine Lehen und Regalia, die Lande, Fürstenthümer und Herzogthumen zu Gülich, zu

zu Cleve, und zum Berg, auch die Graffschafften zu der Marck und Ravenspurg, und die Herrschafften zu Genep, samt allen andern seinen Herrschafften und Lehenschafften, Schlössern, Vesten, Städten, Märckten, Dörffern, Renthen, Nutzen, Gütern, Rechten, Gerichten, Bannen, freyen Stühlen, Wildpahnen, Wälden, Wiesen, Aeckern, Wassern, Wasser-Flüssen, Wonnen, Weiden, Teichen, Fischereyen, Zöllen, Glaiten, Fahnen, Panieren, Strassen, Gebieten, Berg, Bergwercken, Müntzen, Mühlen, Thalen, Eben, und allen andern ihren Zugehörigen, wie die genannt seyn, nichts ausgenommen, noch hindan gesetzt, und mit allen Rechten, als dann die von seinen Vordern und Eltern an ihme kommen, und gefallen seyn, und von uns und dem H. Reich zu Lehen rühren, zu verleihen gnädiglich geruheten. Des haben wir angesehen, solch des genannten unsers lieben Sohns und Fürsten, Hertzog Wilhelm zu Gülich demüthig und ziemblich Bitte, auch die getreuen nützlichen, willigen und angenehme Dienste, die sein Vater und Altfordern, auch er selbst, weiland unsern löblichen Vorfahren, Römischen Käysern und Königen, uns und dem H. Reich, zu begangenen Zeiten, unverdrossentlich gethan haben, auch derselb Hertzog Wilhelm uns und dem Reich noch täglich thut, und fürbaß hin nicht weniger zu thun, willig und bereit ist, auch wohl thun mag und soll.

Und haben darumb mit wohlbedachten Muth, gutem Rath unser und des Reichs Chur-Fürsten, Fürsten, Graffen, Herrn, Edlen, und Getreuen, und rechten Gewissen, als erwehlter und regierender Römischer Käyser, ermelten unserm lieben Sohn und Fürsten, Hertzog Wilhelmen, und seinen Lehens-Erben, die obbestimmte seine Lehen, die Hertzogthumbe zu Gülich, Cleve und Berg, und die Graffschafft zu der Marck und Ravenspurg, auch die Herrligkeit zu Genep und alle andere seine Herrschafften, Lehnschafften und Pfandschafften, die von weiland den obgenannten seinen Vordern und Eltern an ihme kommen und gefallen seyn, mit allen und jeglichen ihren Fürstlichen Ehren, Würdigkeiten, Städten, Schlössern, Märckten, Dörffern, Landen, Leuten, Mannen, Rechten, Gerichten, freyen Stühlen, freyen Gebiethen, freyen Gerichten, Gebiethen, Zöllen, Strassen, Geleithen, Fahnen, Panieren, Lehen, Mannschafften, Eigenschafften, Pfandschafften, Gütern, Gülten, Zinsen, Nutzen, Wildbahnen, Fischereyen, Wassern, Wasserleuffen, Bergwercken, Müntzen, Mühlen, und mit allen andern ihren Zugehörungen, wie die genannt, und woran die seyn, nichts ausgenommen, noch hindan gesetzt, zu Lehen gnädiglichen gereicht und geliehen, reichen und verleihen ihme die auch von Römischer Käyserl. Macht und Vollkommenheit hiemit wissentlich in Krafft diß Briefs, was wir ihme daran von Rechts und Billigkeit wegen leihen sollen und mögen, die von uns und dem Heiligen Reich zu rechten Fürstl. Lehen zu haben, zu behalten, zu besitzen, und der zu gebrauchen und zu genüssen. Wie dann solcher Fürstenthumen, Graffschafften, Herrschafften, und Lehen Recht und Herkommen ist, von allermänniglich unverhindert, doch uns und dem Reich, unsern Mannen, und sonst jederman an seinen Rechten unschädlich, uns hat auch darauf der vorgenannte unser lieber Sohn und Fürst, Hertzog Wilhelm zu Gülich ꝛc. durch obbedachte seine gevollmächtigte Räthe und Potschafften, vermög ihres habenden schrifftlichen uns fürgebrachten Gewalts, gewöhnliche Huldigung, Gelübd, und Eyd gethan, uns als einem Römischen Käyser getreu, gewärtig, und gehorsam zu seyn, unser Bestes zu fördern, und zu werben, und alles dasjenige uns und dem Heiligen Reich zu thun, was ein getreuer Fürst, gegen einen Röm. Käyser, seinem Lehen-rechten und ordentlichen Herrn, und dem H. Reich zu thun pflichtig ist, ohne Gefehrde.

Mit Urkund diß Briefs, besiegelt mit unserm Käyserl. anhangenden Insiegel, Geben in unserer und des Heil. Reichs Stadt Augspurg, den 5. Tag des Monats Maji, nach Christi unsers lieben HERRN und Heylandes Geburth 1559. unserer Reiche, des Römischen im 29. und der andern im 33. Jahr.

(VI.)

Käysers RVDOLPHI II. Bestätigung der Union derer Fürstenthümer und Landen, Jülich, Cleve und Berg, Marck und Ravensperg, de Anno 1580.

WIr Rudolph der Andere von GOttes Gnaden, erwehlter Römischer Käyser, zu allen Zeiten Mehrer des Reichs, in Germanien, zu Hungarn, Böheim, Dalmatien, Croatien und Sclavonien ꝛc. König, Ertz-Hertzog zu Oesterreich, in Kerndten, zu Krain, zu Lützemburg, zu Würtemberg, Obern und Niedern Schlesien, Hertzog, Fürst zu Schwaben,

ben, Marggraffe des H. Römischen Reichs zu Burgau, zu Mehren, Ober- und Nieder-Laußnitz, Gefürsteter Graff zu Habspurg, zu Tyrol, zu Pfiert, zu Kyburg und zu Görtz ꝛc. Landgraff zu Elsaß, Herr auf der Windischen Marck, zu Portenau, und Salins ꝛc. Bekennen öffentlich mit diesem Brieff, und thun kund allermänniglich, daß uns der Hochgebohrne Wilhelm, Hertzog zu Gülich, Cleve, und Berg, Graff zu der Marck und Ravensperg, Herr zu Ravenstein ꝛc. unser lieber Oheim, Schwager und Fürst, unterthäniglich zu erkennen gegeben, welcher massen weiland auch der Hochgebohrne Johann, Hertzog zu Cleve, und Graff zu der Marck, und Maria Hertzogin zu Gülich und Berg, Gräfin zu Ravensperg S. L. Vater und Mutter, ihrer beyderseits Ehebetheidigung, sich vermög Brieff und Siegel, mit Bewilligung und Erinnerung aller Ihrer Lieb Fürstenthumb und Landen, nemlich Gülich, Cleve und Berg, Marck und Ravensperg, einmütiglich verglichen und vertragen, daß jetzt bemelte Fürstenthumb und Lande zu den ewigen Tagen bey einander unirt seyn und verbleiben sollen. Und darauf uns demütiglich angefallen und gebeten, daß wir solchen aufrichtigen Vertrag, Union und Bewilligung obbenannter S. L. Fürstenthumb und Landen, von Käyserlicher Macht zu confirmiren, und zu bekräfftigen, gnädiglich geruheten, inmassen dieselbe jüngst hiebevor, und weiland dem Durchläuchtigsten Fürsten und Herrn, MAXIMILIAN, Römischen Käysern, unserm geliebten Herrn und Vatern, hochlobseliger Gedächtniß, auch confirmiret und bestetigt worden. Das haben wir angesehen, solch des gedachten unsers lieben Schwagers und Fürsten, Hertzog Wilhelms von Gülich, gehorsame und ziemliche Bitte, auch die getreue, angenehme und nützliche Dienste, so seiner Liebden Voreltern und seine Liebden selbsten, weiland unsern lieben Vorfahrern, Römischen Käysern und Königen, auch uns und dem H. Römischen Reiche, in mannigfaltige Wege offt und dick willig erzeiget haben, und S. L. hinführo nicht weniger zu thun unterthänig urbietig ist, auch wohl thun mag und soll, und darumb mit wohlbedachtem Muth, guten zeitigen Rath und rechten Wissen, gedachten Vertrag, Union, Bewilligung gnädiglich confirmiret, bekräfftiget und bestätiget, confirmiren, bestetigen, und bekräfftigen dieselben auch von Römischer Käyserl. Maj. Macht Vollkommenheit hiemit wissentlich, in Krafft diß Brieffs, und meynen, setzen und wollen, daß obbestimmte seiner Liebe Fürstenthumb und Lande Gülich, Cleve, und Berg, Marck und Ravensperg, so lange die Succession Seiner Liebe Erben und Posteritat in absteigender Linien währen und verhanden seyn wird, zusammen unirt, und gäntzlich bey einander ungesondert und unzertrennet bleiben sollen und mögen, von allermänniglich unverhindert, doch uns und dem H. Reich, unser Recht und Gerechtigkeit, so viel die gemeinen Reichs-Steuer und anders belangen, in allweg vorbehalten. Und gebiethen darauf allen und jeglichen Chur-Fürsten, Fürsten, geistlichen und weltlichen, Prælaten, Graffen, Frey-Herren, Rittern, Knechten, Land-Hauptleuten, Landvögten, Schultheissen, Bürgemeistern, Richtern, Räthen, Bürgern und Gemeinden, und sonst allen andern unsern und des Reichs Unterthanen und Getreuen, was Würden, Standes oder Wesens die seyn, ernstlich und festiglich mit diesem Brieff, und wollen, daß die ernannten unsern lieben Oheim, Schwagern und Fürsten, Hertzog Wilhelm von Gülich, und obgerührte S. L. Fürstenthum und Lande, bey angeregtem aufgerichtem Vertrag, Union und Zusammenverbleibung, obstehender maßen nicht verhindern noch irren, sondern dabey geruhlich verbleiben lassen, dawider nicht dringen, beschweren, noch jemand anders zu thun gestatten, in keine Weise, als lieb einem jeden sey unser und des Reichs schwere Ungnade und Straffe, darzu noch ein Peen nemlich 40. Marck lötiges Goldes, zu vermeiden, die ein jeder, so offt er freventlich darwider thäte, halb in unser und des Reichs Kammer, den andern Theil mehrgemelten unsern lieben Oheim, Schwagern und Fürsten, Hertzog Wilhelm zu Gülich, unnachläßlich zu bezahlen schuldig seyn solle. Das meynen wir ernstlich, mit Urkund dieses Brieffs besiegelt mit unsern Käyserl. anhangenden Insiegel. Geben auf unserm Königl. Schloß zu Prag, den zehenden Tag des Monats Martii, nach Christi Geburth funffzehenhundert und im Achtzigsten, unserer Reiche des Römischen im Fünfften, des Hungarischen im Achten, des Böhemischen auch im Fünfften Jahre.

Rudolff.

Vice ac nomine Reverendissimi D. DANIELIS Archiepiscopi, Archicancell. & Electoris Moguntini.

Vt. Vieheuser D.

Ad Mandatum Cæsareæ Majestatis proprium.

Obernburger.

(VII.)

(VII.)

Protestation Frauen Magdalenen, Pfaltzgräfin bey Rhein ꝛc. gebohrner Hertzogin zu Jülich, Cleve und Berg, Krafft deren sie sich bey Abgang männlicher Descendenten die Erbfolge auf solche Hertzogthümer vorbehalten, de Anno 1581.

DEr Durchlätichtig Hochgebohrne Fürst und Herr, Herr Johannes, Pfaltz-Grafe bey Rhein, Hertzog in Bäyern, Grafe zu Veldentz und Spannheim ꝛc. Desgleichen die auch Durchläuchtige Hochgebohrne Fürstin und Frau, Frau Magdalena, Pfaltz-Gräfin bey Rhein, Hertzogin in Bäyern ꝛc. Gebohrne Hertzogin zu Gülich, Cleve und Berg, Gräfin zu der Marck und Ravensberg, Frau zu Ravenstein, lassen euch Notarien und hierzu erfoderten Gezeugen gnädiglich vermelden und eröffnen.

Nachdem in der Heyraths-Verschreibung zwischen beyden Ihren Fürstlichen Gnaden und den Durchläuchtig Hochgebohrnen Fürsten und Herrn, Herrn Wilhelmen, Hertzogen zu Gülich, Cleve und Berg, Grafen zu der Marck und Ravensperg, Herrn zu Ravenstein, Ihrer F. G. freundlichen auch gnädigen geliebten Vettern, Schwagern, Schweher, Vater und Gevattern, im Jahr 1576. aufgericht, unter andern versehen und geordnet, welcher Gestalt ietzt hochgedachte Fürstin und Frau Magdalena, auf Ihre F. G. Herrn Vaters hochermeltes Hertzog Wilhelmen zu Gülich, Cleve und Berg ꝛc. Land und Leut, auch künfftige Anfäll, gegen Empfahung N. Goldfl. Heyrath-Guts renunciren, verzeihen, und sich derselben begeben solle, alles Vermög und Inhalt der darüber aufgerichten Heyraths-Verschreibung, auch des abgeredten Verziegs, welcher von Wort zu Wort also lautet:

WOn GOttes Gnaden wir Magdalena, gebohrne Hertzogin zu Gülich, Cleve und Berg, Pfaltz-Gräfin bey Rhein, Hertzogin in Bäyern ꝛc. Bekennen und thun kund vor uns, unsere Erben und Nachkommen, als der Hochgebohrne Fürst, unser gnädiger geliebter Herr und Vater, Herr Wilhelm, Hertzog zu Gülich, Cleve und Berg ꝛc. uns an den Hochgebohrnen Fürsten, Herrn Johannsen, Pfaltzgrafen bey Rhein, Hertzogen in Bayern ꝛc. unsern freundlichen lieben Herrn und Gemahl, mit unserm guten Willen nach göttlicher Ordnung vermählet, und zu einem ehelichen Gemahl gegeben, auch uns vor unser angebührend Erbtheil zur Ehesteuer und Heyrath-Guth N. Goldfl. neben andern, Innhalt der darüber sonderbahren aufgerichten Heyraths-Verschreibung, nach Jahres-Frist, wenn das eheliche Beylager zwischen uns beyden gehalten und vollnzogen, in der Stadt N. gegen gebührlicher Qvittirung zu erlegen, richtig zu machen und zu bezahlen, gnädig verwilliget und zugesagt, und wir dargegen Vermög angeregten Heyrath-Brieffs, auf alle unsere Gerechtigkeit, Forderung und Zuspruch zu unsers gnädigen Herrn und Vaters Fürstenthumben und Lande der Gebühr zu verzeihen versprochen. Dieweil denn obbestimbte N. Goldfl. Heyrath-Gut uns baar erlegt, daß wir demnach in vorberührter Heyraths-Verschreibung, bevor auch mit Gunst, Wissen und Willen gedachten unsers freundlichen lieben Herrn Gemahls, verziegen haben, und verzeihen uns auch hiemit aus wohlbedachtem Muth, auf gnugsamen deshalben empfangenen Rath und Bericht, in Krafft dieses Brieffs, vor uns, alle unsere Erben und Nachkommen, auf alle und jede väterliche und mütterliche Erb-Gerechtigkeit, Forderung und Anspruch, die wir als eine gebohrne Hergogin zu Gülich, Cleve und Berg, zu den Fürstenthumen, Grafschafften und Herrlichkeiten, die unser gnädiger Herr Vater ietzo innhat, oder künfftig bekommen mag, (doch dißfalls da der Hochgebohrne Fürst, Herr Johannes Wilhelm, unser Frau lieber Bruder, ohne einige eheliche Leibes-Erben abgeben würde,) unserm Herrn Ehe-Gemahl, uns und unsern Erben und Nachkommen in bemeltem Heyraths-Brieff ausdrücklich vorbehalten, in allweg unbegeben, also daß wir, oder unsere Erben und Nachkommen, ausserhalb ietzt angeregten Falls, zu den ewigen Tagen nimmermehr einige Anforderung, Anspruch oder Erb-Gerechtigkeit, an obbestimmten Fürstenthumen und Landen suchen noch gewinnen sollen oder wollen, in keine Weise, wie das Menschen Sinn erdencken möchte. Gereden und versprechen demnach in Krafft diß Brieffs bey unsern Fürstlichen Ehren und Treuen, diesen Verzieg, wahr, stet, und fest zu halten, darwider nichts zu thun, oder gestatten gethan zu werden, wie wir uns auch aller geistlichen und weltlichen Rechten, Privilegien, Indulten und Beneficien, wie die ietzo gemacht oder künfftig verliehen und gegeben werden möchten, die dißfalls uns, unsern Erben und Nachkommen, gegen diesen Verzieg einiges Wegs zustatten kommen möchten, gantz begeben, Gefehrde und arge List hierinn ausgeschlossen. Und wir obgemelter Pfaltz-Grafe Johannes, bekennen hiemit sonderlich, daß dieser Verzieg, und alles, was von der Hochgebohrnen Fürstin, Frau Magdalena, unserer freund-

freundlichen hertzlieben Gemahl und unser beyder Erben und Nachkommen in diesem Brieff (ausserhalb des Falls, wie oben gemelt, so wir uns vorbehalten,) geschrieben stehet, mit ihrer Liebden wohlbedachtem Muth, rechter Wissenheit, auch mit unserm Vorwissen und Bewilligung fürgenommen und beschehen ist, denselben auch mit eigener Hand unterschrieben. Des zu Urkund haben wir Magdalena, Hertzogin obgemelt, diesen Brieff mit unserem Hand-Zeichen befestiget, und zur Bestetigung aller vorgeschriebenen Sachen mit obgedachts unsers freundlichen lieben Herrn und Ehe-Gemahls Insiegel bekräfftiget, und geben zu Zweybrücken, den dreyßigsten Tag Decembris, im Jahr Christi unsers lieben Herrn Geburth 1581.

Johannes Pfaltz-Graff bey Rhein ꝛc.
manu propria subscripsit, &c.

Magdalena Pfaltz-Gräffin bey Rhein, gebohrne Hertzogin zu Gülich ꝛc.

Und es jetzunder an dem, daß Hocherwehnter Fürst, der Hertzog zu Gülich, das versprochene Heyrathgut endlich liefern zu lassen verwilligt, auch Hochermelte Fürstin und Frau, Frau Magdalena, Pfaltzgräffin, Gebohrne Hertzogin zu Gülich, Cleve und Berg ꝛc. mit Verwilligung und Consens Ihrer F. G. geliebten Herrn und Gemahls, Hertzog Johannsen, Pfaltzgraffen ꝛc. dargegen den oberzehlten Verzieg, wann die Liefferung geschehen, in Schrifften hinaus geben solte, auch solches durch dero hierzu verordnete Gesandten zu thun uhrbietig und geneigt ist, auf solchen Fall allbereit verfertigen und ingrossiren lassen ꝛc.

So protestiren, bezeugen und bedingen sichbeyde Ihr F. G. für sich, ihre Erben und Nachkommen, wofern es der allmächtige GOtt, nach seinen göttlichen Willen (welches doch ihre F. G. keines Wegs verhoffen oder begehren, sondern zu seiner Allmacht sich getrösten wollen, er werde das Hochlöbliche Hauß Gülich, und desselben Männlichen Stammen und Nahmen noch lange Zeit erhalten, wie dann beyde ihre F. G. solches von GOtt dem Allmächtigen von Hertzen wünschen und hoffen,) also schicken würde, daß der Männlichen Stammen von Hochgedachten Hertzog Wilhelmen zu Gülich ꝛc. in absteigender Linien kein vorhanden seyn, daß alsdann beyde Hochernannte Hertzoge und Hertzogin Pfaltzgraff Johannes, und Frau Magdalena, alle die Anwartung, Recht und Gerechtigkeit, Spruch und Forderung, so ihrer Frau Magdalenen F. G. auch dero Erben und Nachkommen, in Krafft und nach Ausweisung derselben Vor-Eltern Dispositionen, Pacten, Ordnungen, Satzungen und Vergleichungen, auch vor Jahren erlangten Kayserlichen und Königlichen Privilegien und Begnädigungen, wie dieselben Nahmen haben, und aufgerichtet seynd, und was ihnen ferner anhängig seyn mag, zu den Fürstenthumen, Gülich, Cleve und Berg, auch den Grafschafften Marck und Ravensperg, und der Herrschafft Ravenstein, zustehen und gebühren möchten, hiemit ausgenommen, und darauf keines wegs verziegen, sondern dieselben alle und jede, Ihrer F. G. und dero Erben und Nachkommen ausdrücklich reserviret und vorbehalten, auch den ietzigen Verzieg, wie der hie oben inserirt, keineswegs anders verstanden, noch weiter extendirt haben wollen, also daß derselbige, wie auch alles anders, so in dero aufgerichten Heyraths-Verschreibung den obgemeldten Dispositionen, Pacten, Ordnungen, Satzungen und Vergleichungen, auch Keyserlichen und Königlichen Privilegien zuwider seyn, oder verstanden werden möchte, auf obgesatzten Fall, (welchen GOtt lang verhüten wolle) Ihre F. G. dero Erben und Nachkommen mit nichten præjudicirlich, oder in etwas nachtheilig seyn solle und möge, sondern Ihre F. G. dero geliebten Schwestern durchaus vor sich und ihre Erben gleich gehalten werden solle, alles in bester und beständigster Form, wie solches von Rechts und Gewohnheit wegen am kräfftigsten geschehen soll, kan und mag, hierüber zum zierlichsten und höchsten protestirend, und sich bedingend, auch euch den Notarium ersuchen, eines oder mehr Instrumenta darvon aufzurichten, und Ihren F. G. mitzutheilen.

SVPPLE-

SVPPLEMENTA
Zu den Grafen zu Schwartzburg.

(I.)

Käysers Leopoldi hohes Erb-Comitiv vor Graf Christian Wilhelm zu Schwartzburg Sondershausen, de Anno 1691.

WIr Leopold von GOttes Gnaden, erwehlter Römischer Käyser, zu allen Zeiten Mehrer des Reichs, in Germanien, zu Hungarn, Böheimb, Dalmatien, Croatien und Sclavonien ꝛc. ꝛc. König, Ertz-Hertzog zu Oesterreich, Herzog zu Burgund, zu Braband, zu Steyr, zu Kärnten, zu Crain, zu Lützenburg, zu Wirtenberg, Ober- und Nieder-Schlesien, Fürst zu Schwaben, Marggraf des Heil. Röm. Reichs, zu Burgau, zu Mähren, Ober- und Nieder-Laußnitz, Gefürsteter Graf zu Habspurg, zu Tyrol, zu Pfterd, zu Kyburg und zu Görtz, Landgraff in Elsaß, Herr auf der Windischen Marck, zu Portenau und Salins.

Bekennen für uns und unsere Nachkommen am Heil. Reich, auch andern unsern Erb-Königreichen, Fürstenthumb und Landen öffentlich mit diesem Brieff, und thun kund allermänniglich. Wiewohl die Höhe der Römischen Kayserlichen Würdigkeit, darein uns der allmächtige GOtt nach seiner göttlichen Fürsehung verordnet und gesetzt hat, durch Macht ihres erleuchten Throns mit vielen Herrlichkeiten, edlen Geschlechten und Unterthanen gezieret ist, iedoch weil solche Kayserliche Hoheit ie herrlicher erscheinet, ie mehr die uhralten edlen Geschlecht ihrem Adelichen fürtrefflichen Herkommen, Tugenden und Verdienen nach mit Ehren, Würden und Wohlthaten begabet, auch die Unterthanen durch Erkänntniß Kayserlicher Mildigkeit, zu destomehr schuldigen gehorsahmen Verhalten, ritterlichen, redlichen Thaten und getreuen, stäten, beständigen Diensten gereitzt und bewegt werden. Und ob wir wohl aus ietzberührter Käyserlicher Höhe und dignität, auch angebohrner Güte und Milde, aller und ieder unserer und des Heil. Reichs, auch obgemelt unserer erblichen Königreich, Fürstenthumb und Landen, Unterthanen und Getreuen, Ehr, Würde, Aufnehmen und Wohlstand zu betrachten und zu befördern allezeit geneigt: So ist doch unser Käyserlich Gemüth nicht unbillich mehr begierlicher vor andern diejenigen zu höhern Ehren und Würden zu erheben, deren Vor-Eltern und Sie von uhralten hohem und vornehmen Stand gebohren und herkommen, sich in unsern und des Heil. Reichs, auch unserer Erb-Königreiche, Fürstenthumb und Lande, bevorab in unsers löblichen Hauses Oesterreich obliegenden wichtigen Sachen und Geschäfften, mit getreuer gehorsamer Dienstbarkeit gutwillig und standhafftig erzeigen, und darneben vor andern mit grosser Vernunfft, Geschicklichkeit und Verstand begabet seynd, als durch deren hohe Experienz, auch getreue und nützliche Dienst unser und des H. Reichs, auch anderer unserer Erb-Königreich und bemelten Hauses Oesterreich Ehr, Nutz, Würde, Wohlstand und Aufnehmen gemehret, geziert, befördert und erhalten wird.

Wann wir nun gnädiglich angesehen, wahrgenommen und betrachtet, die fürtreffliche und hocherspießliche Dienst, so das uhralte herrliche Geschlecht der Grafen zu Schwartzburg und Hohnstein (deren einer auch zur höchsten Käyserlichen Würde erhoben worden,) von vielen Seculis her weyl. unsern Vorfahren am Reich, Römischen Käysern und Königen, auch Ertz-Hertzogen zu Oesterreich, bey Kriegs- und Friedens-Zeiten in mancherley Weiß und Weg geleistet, insonderheit aber zu Gemüth geführet, mit was beständiger Treu und unterthänigster Devotion uns, dem Heil. Römischen Reich und gedachtem unsern löblichen Ertz-Haus der Wohlgebohrn unser und des Reichs lieber Getreuer Christian Wilhelm, der Vier Grafen des Reichs, Graff zu Schwartzburg und Hohnstein, Herr zu Arnstadt, Sondershausen, Leutenberg, Lohra und Clettenberg ꝛc. Je und allemahl besonders bey gegenwärtigen mühsahmen Zeiten und höchstgefährlichen Kriegs-Läufften, unverschonet Leibs, Guths und Bluts, beständig und unverändert zugethan gewesen, und sich des allgemeinen Wesens, Nutzen und Bestes eussersten Kräfften und Vermögen nach, habe angelegen seyn lassen, auch forthin also zu continuiren des unterthänigsten Erbiethens ist, wohl thun kan, mag und soll.

Hierumb so haben wir zu etwas Ergötzlichkeit und Erkänntniß dessen allen, und damit auch andere zu dergleichen Wohlverhalten und ansehnlichen Diensten umb so viel destomehr angefrischet werden, mit wohlbedachtem Muth,

Muth, aus eigener Bewegnüß und rechtem Wissen vorgemelten Christian Wilhelm, Grafen zu Schwartzburg und seinen in der Regierung folgenden ehelichen männlichen Leibs-Erben, und dessen Erbens-Erben in die Ehr und Würde unserer Käyserlichen Pfaltz- und Hoff-Grafen, zu Latein Comites Palatini genannt, erhöhet, gewürdiget und gesetzet, und sie der Schaar, Gesell- und Gemeinschafft anderer Comitum Palatinorum zugeeignet, erheben, würdigen und setzen sie in die Ehr und Würde, zueignen, gleichen, gesellen und zufügen sie der Schaar, Gesell- und Gemeinschafft anderer Comitum Palatinorum, alles von Römischer Käyserlichen Macht Vollkommenheit hiemit wissentlich in Krafft dieß Briefs. Und meynen, setzen und wollen, daß nun hinführo vorgedachter Christian Wilhelm, Graf zu Schwartzburg, sein in der Regierung folgender ehelicher männlicher Leibs-Erb und dessen Erbens-Erben alle und jede Privilegia, Gnad, Freyheit, Ehr, Würde, Vortheil, Recht und Gerechtigkeit haben, sich deren freuen, gebrauchen und geniessen sollen und mögen, als andere Comites Palatini haben, und sich deren freuen, gebrauchen und geniessen, von Recht oder Gewohnheit von allermänniglich unverhindert.

Wir geben ihm auch hiemit unser vollkommene Macht und Gewalt, daß er an unser statt und in unserem Nahmen die Personen, so er darzu tauglich und geschickt achtet, (welches wir seinem Gewissen heimbgestellt haben wollen,) zu Notarien, öffentlichen Schreibern und Richtern creiren und machen soll und mag, also daß dieselben offen gemeine Schreiber, Notarien und Richter durch das gantze Römische Reich und unsere Erb-Königreich, Fürstenthumb und Lande für solche gehalten, und aller und jeder Privilegien, Freyheiten, Gnaden, Ehren und Vortheilen, auch ihres Ambts allenthalben und in allen gerichtlichen und andern Handlungen, Contracten, Testamenten, letzten Willen und allen andern Sachen und Geschäfften ihr Ambt gebührend gebrauchen, treiben, üben und niessen sollen und mögen, als andere gemeine öffentliche Schreiber (Publici Notarii genannt) und Richter von unsern Vorfahren am Reich, oder aus unsern Käyserlichen Gewalt gemacht und creirt, solches alles haben, gebrauchen, geniessen und üben, von Recht oder Gewohnheit; Doch sollen gemelte Grafen zu Schwartzburg von solchen Notarien, so sie jederzeit creiren und machen werden an unser und unserer Nachkommen statt und in unserm und derselben, auch des heiligen Reichs Nahmen gebührlich Gelübt und Eydt nehmen, als sich dann solch Gelübt und Eydt von solcher Aembter wegen zu thun gebührt, getreulich, ohne alle Gefehrde.

Und nachdem zum öffermahlen im Römischen Reich, unsern Erb-Königreichen, Oesterreichischen und andern Landen viel Personen von alten Geschlechten in Krieg und Schlachten, auch mit andern ritterlichen Thaten sich redlich und embsig erzeigen, und derselben Redlichkeit willen, billich in die Zahl der Gestrengen genommen werden. So geben wir gedachtem Grafen zu Schwartzburg, und nach dessen Absterben, seinem in der Regierung folgenden Sohn, und dessen Erbens-Erben, wie obstehet, zu noch mehrer Bezeugniß unserer sonderbahren Käyserlichen Gnade, so wir zu ihnen tragen, mit rechtem Wissen, aus eigener Bewegniß und in Krafft unsers Käyserlichen Gewalts, diese Macht und Gewalt, welche Kriegs-Personen sie des Ritterlichen Ordens würdig erkennen werden, (so wir ihrem Gewissen hierinn anheim stellen,) daß sie alsdann dieselbe in unserm Nahmen und an statt unser und des heiligen Reichs durch dasselbige Römische, auch unsere und unser Nachkommen Erb-Königreiche, wie auch unserer Oesterreichischen und anderer Erb-Lande gegenwärtige und künfftige an allen Orthen und Enden mit dem Streich des Schwerdts und andern Solennitäten und Geprängen, so in dergleichen Sachen geübt und getrieben werden, in den Ritterlichen Stand und Würde setzen, erheben und erhöhen mögen, welche Ritter obberührter massen durch sie gemachet, allen vollkommenen Gewalt haben sollen, güldene Tücher, güldene Kleider und Ketten zu tragen und zu gebrauchen, den Ritterlichen Stand, auch Ehr und Würde, desselben zu halten, benebenst allen und jeden Orthen, aller Gerechtigkeiten, Privilegien, Freyheiten, Ubungen, Ehren, Würden, Vortheil und Rechts fähig seyn, als sich die andern Ritter, so mit unser oder anderer unserer Vorfahren am Reich, Römischen Käysern und Königen, auch Ertz-Hertzogen zu Oesterreich, Käyserlichen und Fürstlichen Wort und Hand gleicher weise begabet, versehen und zu Rittern geschlagen worden, gebrauchen, unverhindert einigerley Recht und Satzungen, wie die seyn und genennet werden können oder mögen: Und sonderlich L. 1. & 2. & tot. tit. C. de vest. holoseric. & auratis, doch mit Aufnehmung der Pflicht, wie hernach folget, nehmlich, daß sie, wie gemeldet, uns und unsern Nachkommen am Reich, Römischen Käysern und Königen und unserm löblichen Ertz-Haus Oesterreich an allen Orthen und Enden, da sie ersigemelte neugemachte Ritter seyn werden, in was Stand, oder wie hoch derselben einer auch seyn möchte,

möchte, erhebt würde, getreu und nimmermehr in keinem Rath oder Handlung seyn wollen, wozu unser oder unserer Nachkommen am H. Römischen Reich, Käysern, Königen und Ertz-Hertzogen zu Oesterreich, Schaden, Nachtheil oder Gefehrlichkeit (wie das immer erdacht, oder ernennet werden möchte) bedrohet und gehandelt würde, sondern daß sie alle solche Schaden, Gefährlichkeit und Nachtheil, nach all ihrem besten Vermögen, zu verhüten, zu warnen, zu wenden, und denselben fürzukommen, auch Wittwen, Wäysen und andern dergleichen bedrängte und verlassene Personen, wo sie dieselben erfahren, oder von ihnen Wissenschafft haben mögen, wider männiglich zu beschützen, beschirmen und zu verthädigen schuldig und verbunden seyn sollen und mögen.

Wir thun und geben auch mehrgedachtem Grafen zu Schwartzburg, seinem ehelichen in der Regierung folgenden Sohn und dessen ehelichen Leibs-Erben vollmächtigen Gewalt, thuen das auch hiemit und in Krafft dieses, daß sie in unserm Nahmen an statt unser und des Heil. Reichs, Käyserliche Hoff-Grafen, zu Latein Comites Palatini genannt, machen und creiren mögen, oder mit Aembtern, Würden und andern Vortheilen ziehren und begaben, welche nicht anderst, als wenn sie mit iezterzehlten Freyheiten von uns selbst begabet wären, geachtet und gehalten werden, dieselben auch ebenfalls Macht und Gewalt haben, Notarios zu machen, unehrliche zu legitimiren, infames zu restituiren, Bergerliche Wappen mit Schild und Helmb, nach eines ieden Gelegenheit zu ertheilen, Veniam ætatis zu concediren, und nechst vorgehenden Examine mit gewöhnlichen Solennitäten Doctores in Facultate Juridica & Medica, item der freyen Künste Magistros, Baccalaureos und Poëtas Laureatos zu creiren, mit andern Hoff-Grafen von uns in dem Heil. Reich, unsern Erb-Königreichen und Landen dergleichen Gewalt haben; Sie mögen sich auch nicht minder aller Ehren, Würden, Freyheiten, Immunitäten und Exemptionen als andere von uns selbst zu dem Palatinat erhebte Hoff-Grafen gebrauchen, ungeachtet aller und jeder Rechten, Satzung und Gewohnheiten, die dieser unser sonderbahrer Begnadigung zuwider seyn möchten.

Weiter thuen und geben wir ermeltem Grafen zu Schwartzburg, und nach ihm seinem in der Regierung folgenden Sohn und dessen Erbens-Erben unsere Käyserliche vollkommene Macht und Gewalt, daß sie in allen Facultäten, als der Heil. Schrifft, der Rechten und Artzeney Doctores und Licentiaten, auch der freyen Künste, Magistros, Baccalaureos und Poëtas Laureatos creiren und machen sollen und mögen, doch daß sie in jeder Creation eines Doctoris oder Licentiaten zum wenigsten drey andere Doctores derselben Facultät zu sich nehmen und gebrauchen, die denjenigen, den sie also zu Doctorn und Licentiaten creiren und machen wollen, zuvor gebührlicher Weise, ob er des Standes und Grads würdig, darzu geschickt, erkennet und erfunden werde, examiniren, auch alsdann nach gnugsahmen Befünd- und Erkänntniß seiner Geschicklichkeit zu Doctorn oder Licentiaten creiren und machen, so dann ihnen den creirten die gewöhnliche Doctorliche Zier und Kleinodien an unser statt und in unserm Nahmen conferiren, geben und verleihen sollen und mögen, welche Doctores, Licentiati, Magistri, Baccalaurei und Poëten, von vorgenannten Grafen zu Schwartzburg, oder dessen Nachkommen, wie obvermelt, also creirt und gemacht werden, auf allen und jeden Universitäten zu lehren, zu lesen, zu disputiren, zu consultiren, und andere dergleichen Actus zu üben und zu verrichten Macht und Gewalt, auch alle und jede Gnad, Freyheit, Recht und Gerechtigkeit und gut Gewohnheit haben sollen und mögen, als andere Doctores, Licentiati, Magistri, Baccalaurei und Poëten, so auf der hernach benannten Universitäten einer, als nehmlich zu Paris, Bononien, Padua, Perusa, Pisa, Loeven, Wien, Ingolstadt, Prag, Leipzig, Wittenberg, Würtzburg, Marpurg und Straßburg, oder andern dergleichen Universitäten zu Doctorn, Licentiaten, Magistren, Baccalaurien und Poëten promovirt, creirt und gemacht worden, üben, verrichten, haben, gebrauchen und geniessen, von Recht oder Gewohnheit, von allermänniglich unverhindert.

Mehrgenannter Christian Wilhelm, Graf zu Schwartzburg, sein in der Regierung folgender ehelicher Männlicher Leibs-Erb und dessen Erbens-Erben, wie obstehet, sollen und mögen auch Manns- und Weibs-Personen Edel und Unedel (allein Fürsten, Grafen und Freyherren ausgenommen) Jung oder Alt, die ausserhalb der heiligen Ehe gebohren seynd, sie seyn gleich von ledigen, einen oder zweyen ehelich Verheyratheten, zu nahe Gesipten, Befreundten und Verschwägerten, geweihten, consecrirt- und vovirten Personen, oder aus andern in Geist- und Weltlichen Rechten verbottenen oder verfluchten Vermischungen, wie die allsämbtlich oder besonder geschehen und fürgangen, oder immer Nahmen haben möchten, legitimiren und ehrlich machen, und mit demselben ihrer Macul und Vermailigung der unehrlichen Geburt halben dispensiren, solch macul und Vermailigung gantz aufheben, abthun und

vertilgen, und sie in die Ehr und Würde des ehrlichen Standes setzen und erheben, also, daß denen, so wie obstehet, von ihnen geehrligt und legitimirt, solch ihr unehrlich Gebuhrt weder inner- noch ausserhalb Gerichts, noch sonst in kein andere Weis, zu keiner Schmach und Schand fürgehalten, noch sie deren in einigen Handeln, Sachen oder Geschäfften entgelten, sondern für redlich gehalten, und zu allen Ehren, Würden, Aembtern, Zunfften und Handtwercken, wie andere, so von Vater und Mutter ehrlich gebohren seynd, angenommen und zugelassen werden, und derselben auch aller und jeglicher Gnad, Freyheit, Vortheil, Recht und Gerechtigkeit und gut Gewohnheit mit Lehen und Aembtern anzunehmen, zu empfahen, zu tragen, Lehen und alle andere Gericht zu besitzen, Urtheil zu schöpffen, und Recht zu sprechen, in allen und jeglichen Ständen und Sachen fähig, des alles empfänglich und darzu tauglich und gut seyn, auch ihrer Vater, Mutter und Geschlecht, Nahmen, Stand, Schild, Helmb und Cleinod haben und führen, sich auch deren zu allen ehrlichen Sachen nach ihren Willen und Wohlgefallen gebrauchen, auch aller Erbschafften, es seyn durch das Testament, letzten Willen, Donation oder ab intestato, und in alle andere Weg fähig seyn, und des alles und jedes samment- und sonderlich freuen, gebrauchen und geniessen, darzu sollen und mögen solche legitimirte Personen allen und jeglichen Geistlichen und Weltl. durch letzten Willen, Geschäffte und andere Weg, auch ab intestato, zu vorab und insonderheit ihren Vättern Müttern und Befreundten, ohne Mittel succediren, und dieselben gleich als ob sie aus ehelichen Stand gebohren und herkommen wären, erben, und aller Legaten fähig und empfänglich seyn, unangesehen und unverhindert aller Recht, Satzungen, Statuten, Ordnungen, Gewohnheiten, Gebräuchen und Freyheiten, so darwider seyn und aufkommen, verstanden oder angezogen werden möchten, denen wir in diesem Fall gäntzlich derogirt haben wollen; Doch denen andern ehelichen, natürlichen Erben in ab- und aufsteigender Linien derselben Geschlecht an ihren gebührenden Erbschafften und Legitima unschädlich. Es mag auch gedachter Christian Wilhelm, Graff zu Schwartzburg sein ehelicher in der Regierung folgender Erb und dessen Erbens-Erben, ihrem freyen Willen nach die obvermelte unehelich gebohrne entweders zu obgesetzten allsammentlichen, oder allein zu etlichen Stücken derselben absonderlichen, wie es ihnen jedesmahls gefällig seyn wird, legitimiren, fähig, empfänglich und theilhafftig machen, von allermänniglich unverhindert.

Gleichergestalt geben wir gemeltem Christian Wilhelm, Grafen zu Schwartzburg, seinen ehelichen in der Regierung folgenden Sohn, und dessen Erbens-Erben unsere vollkommene Macht und Gewalt, allerley Vormünder, Tutoren, Curatoren oder Pflegern, so von andern erwehlet und gesetzt werden, zu confirmiren, dieselbe selbsten zu setzen und zu verordnen, und wiederum aus rechtmässigen Ursachen zu entsetzen, auch Kindschafften, zu Latein Uniones Prolium genent, cum causæ cognitione zu confirmiren und zu bekräfftigen, Söhn und Töchter zu adoptiren und arrogiren, oder die von andern beschehene adoptiones und arrogationes zu confirmiren, solche adoptirte und arrogirte, auch andere ehelich und unehelich gebohrne und legitimirte Personen zu emancipiren, und sie väterlichen Gewalts, desgleichen leibeigne Leuthe und Knecht, ihrer Leibeigenschafft und Dienstbarkeit zu erlassen, und zu erledigen, mit denen Minderjährigen und unvogtbaren ihres unvollkommenen Alters und Mängel halben zu dispensiren, solcher Minderjähriger oder dergleichen, wie auch ihrer Vormünder und Pfleger, und sonst aller anderer Personen Contracten, Veränderungen, alienationen und Handlungen zu bestätigen, in obvermelten und dann in gemeinen in allen andern Sachen, welche Voluntariæ Jurisdictionis seynd, Decret und Autorität zu interponiren, und dieselbe zu vernichten, mit allen und jeden verleumbten und infamirten Personen solcher ihrer Vermailigung, Schmach und infamien halben, darinn sie mit der That oder von Rechts wegen gefallen wären oder seyn möchten, zu dispensiren, dieselbe Schmach, Fäll und Vermailigung von ihnen aufzuheben und zu vertilgen, und sie in ihren vorigen Stande wiederum zu setzen, zu restituiren und zu erheben, also daß sie nach solcher Restitution zu allen Ehren, Würden, Aembtern Sachen und Handlungen zugelassen werden; dieselbe nach ihrer Nothdurfft und Gefallen üben und treiben, und darzu tauglich und gut seyn sollen, und mögen, in aller massen als ob sie in einige Verleumbdung niemahl kommen wären, von allermänniglich unverhindert.

Gleichergestalt geben wir ferners offtgenanten Christian Wilhelm, Grafen zu Schwartzburg, seinem ehelichen in der Regierung folgenden Sohn und dessen Erbens-Erben, wie obgedacht, unsere vollkommene Gewalt und Macht, daß sie ehrlichen, redlichen Leuten und Personen, die sie dessen würdig zu seyn erachten würden (welches wir dann

dann ihrem Gefallen und Bescheidenheit heimgestellt haben wollen) einem jeden nach seinem Stand und Wesen, Zeichen und Bürgerliche, Wappen und Cleinoder mit Schild und Helmb geben und verleihen, dieselben Wappen- und Lehns-Genoß machen, schöpffen und erheben sollen und mögen, also daß dieselben Personen, so gemelte Graffen zu Schwartzburg mit Wappen und Cleinod, Schild und Helmb, wie obstehet, begaben und fürsehen werden, auch ihre eheliche Leibs-Erben und derselben Erbens-Erben solche Zeichen, Wappen und Cleinoder mit Schildt und Helmb für und für in ewige Zeit haben, führen, und dern in allen und jeglichen ehrlichen und redlichen Sachen und Geschäfften, zu Schimpf und Ernst, in Streiten, Stürmen, Kempfen, Gestechen, Gefechten, Pannzern, Gezelten aufschlagen, Insiegeln, Pettschafften, Cleinoden, Begräbnissen, Gemählten und sonst an allen Enden und Orthen, nach ihren Nothdürfften, Willen und Wohlgefallen, gebrauchen, und alle und jegliche Gnad, Freyheit, Ehr, Würde, Vortheil, Recht und Gerechtigkeit mit Aembtern und Lehen, Geistlichen und Weltlichen zu haben, zu tragen und zu halten, mit andern unsern und des Reichs Wappens- und Lehens-Genoß-Leuthen Lehen und alles andere Gericht und Recht zu besitzen, Urtheil zu schöpffen, und Recht zu sprechen, und des allen theilhafftig, würdig, empfänglich und darzu tauglich, schicklich, und gut seyn, in Geist- und Weltlichen Ständen und Sachen, und sich des alles freuen, gebrauchen und geniessen sollen und mögen, als andere unsere und des Heiligen Reichs, auch anderer unserer Erb-Königreich, Fürstenthumb und Lande, Lehen und Wappens-Genoß-Leuthe solches alles haben, und sich dessen freuen, gebrauchen und geniessen, von Recht oder Gewohnheit, von allermänniglich unverhindert. Doch solle obgedachter Graff zu Schwartzburg, sein ehelich in der Regierung folgender Sohn und dessen Erbens-Erben ihr fleißig Aufsehen haben, daß sie in Krafft dieser unserer Käyserlichen Freyheit und Gnaden unsern Käyser- oder Königlichen Adler, auch anderer Fürsten, Graffen oder Frey-Herren alt erblich Wappen oder Cleinod, auch niemand, wer der auch were, ein oder mehr Königliche Cronen auf dem Helmb nicht verleihen, welches wir uns hiemit vorbehalten haben wollen.

Und zu noch mehrer Erzeigung unsers gnädigen danckbahren Gemüths, auch gegen ihm Christian Wilhelm, Graffen zu Schwartzburg, seinen ehelichen in der Regierung folgenden Sohn und dessen Erbens-Erben tragender Käyserlichen Gnad, geben wir ihnen noch weiter unsere vollkommene Macht und Gewalt, daß diejenigen Personen, so Adelicher guter Sitten, Tugend und Vernunfft halben darzu tauglich, würdig, auch vermöglich seynd, und desselben ihres ehrlichen Herkommens und Verhaltens gute Zeugniß haben, samt ihren ehelichen Leibes-Erben und derselben Erbens-Erben, Mann und Frauen Personen in den Stand und Grad des Adels unserer und des Heiligen Reichs, auch unserer Erb-Königreicht, Fürstenthumb und Lande, recht edelgebohrner, Rittermässigen Lehen und Turniers-Genoß-Leuthen erheben, darzu würdigen, schöpffen, adlen, und sie der Schaar, Gemeinschafft und Gesellschafft des Adels zufügen, zugesellen, und vergleichen, die auch mit Adelichen Cleinoden und Wappen von Schildt und offenen Turniers-Helmben versehen mögen, also, daß dieselben Personen, so offgemelter Christian Wilhelm Graff zu Schwartzburg, und nach ihme sein ehelicher in der Regierung folgender Sohn, und dessen Erbens-Erben, wie vorstehet, nobilitiren und adlen würden, auch ihre eheliche Leibs-Erben und derselben Erbens-Erben, Mann und Frauen Personen, für und für ewiglich rechtgebohrne Lehens-Turniers-Genoß und Rittermäßige Edelleuth seyn, geheissen und von männiglich an allen Orthen und Enden, in allen und jeglichen Handlen, Geschäfften, Geistlichen und Weltlichen, also gehalten, geehrt, genennet und geschrieben werden, auch darzu all und jegliche Ehr, Würde, Gnade, Vortheil, Recht und Gerechtigkeit, alt Herkommen, gut Gewohnheit haben, mit Beneficien auf Dohmstifften, hohen und niedern Aembtern und Lehen, Geistlichen und Weltlichen anzunehmen, zu empfahen, zu haben und zu tragen, mit andern unsern und des Reichs rechtgebohrnen Lehns-Turniers-Genoß und Rittermäßigen Edelleuten in alle und jegliche Turnier zu reitten, zu turnieren, mit ihren Lehen, und alle andere Gericht und Recht zu besitzen, Urtheil zu schöpffen, und Recht zu sprechen, und der und aller anderer Adelicher Sachen, Handlungen und Geschäfften, inner- und ausserhalb Gerichts mit ihnen theilhafftig, würdig, empfänglich, und dazu tauglich, schicklig und gut seyn, und sich des alles an allen Enden und Orthen gebrauchen sollen und mögen, als andere unsere und des Heiligen Reichs rechtgebohrne Lehens-Turniers-Genoß und Rittermäßige Edelleuth solches alles haben, sich dessen gebrauchen und geniessen von Recht oder Gewohnheit,

von

von allermänniglich unverhindert, doch sollen die Personen, so also, wie vorstehet, durch ernannten Graffen zu Schwartzburg, oder seinen in der Regierung nachfolgenden Sohn, und dessen Erbens-Erben, in den Stand und Grad des Adels erhebt werden, sich aller bürgerlichen Handthierung, Gewerb und Kauffmanschafft, samt andern unadlichen Sachen und Thaten bey Verliehrung dieser unserer Concession gäntzlich und allerdings enthalten.

Weiter thuen und geben wir gedachtem Christian Wilhelm, Graffen zu Schwartzburg, seinem ehelichen in der Regierung folgenden Sohn und dessen Erbens-Erben von Römischer Käyserlicher und Lands-Fürstlicher Macht diese besondere Gnad und Freyheit, daß sie von allen Graff- und Herrschafften, so uns und dem Heiligen Reich, oder andern unsern Erb-Königreichen und Fürstenthümen unterworffen seynd, und sie die Graffen zu Schwartzburg ietzo haben, oder noch mit rechtmäßigen titul bekommen und an sich bringen, gegen uns, unsern Erben und Nachkommen und sonst allermänniglich sich in allen ihren Reden, auch offenen und beschlossenen Schrifften und Briefen nennen, schreiben und heissen, und nicht allein derselben titul, sondern auch Stand, Session, und Wappen führen und gebrauchen, auch also von uns, unsern Nachkommen, und sonst allermänniglich an allen Enden und Orthen also genennet, geschrieben, geehrt, geachtet und gehalten werden, in aller Gestalt und Massen, als ob derselben Titul, Stand und Wappen von dem vorigen Innhabern auf sie kommen und gefallen wären.

Ferners gestatten und gönnen wir aus Käyserlicher Macht, Vollkommenheit, wissentlich in Krafft dieses Briefs, gedachtem Grafen zu Schwartzburg, seinem in der Regierung folgenden ehelichen Sohn und dessen Erbens-Erben, des bishero genossenen Müntz-Privilegii sich forthin zu gebrauchen, also daß sie in approbirten Reichs- und Creyß-Müntz-Städten allerley güldene und silberne Müntz-Sorten, klein und groß, in allermassen solches unser und des heiligen Reichs Müntz-Edict und Ordnung, auch jedesmahlige Reichs- und Creyß-Observanz zulässet, und andere, so aus unsern oder unserer Vorfahren Käyser-Königlichen oder Lands-Fürstlichen Begnadungen, zu müntzen Macht haben, mit Umbschrifften, Bildnüssen, Wappen und Gepräg auf beyden Seiten, müntzen und schlagen lassen, damit treulich gehahren, handlen sollen und mögen, von allermänniglich unverhindert. Doch sollen alle solche gülden und silberne Müntzen, die sie, wie obstehet, in approbirten Reichs- und Creyß-Müntz-Städten schlagen und müntzen lassen, von Strich, Nadel, Korn, Schrot, Gran, Gehalt, Werth und Gewicht vorberührter unser und des Heil. Reichs, auch anderer unserer Erb-Königreiche, Fürstenthumb und Lande (darinn dergleichen Müntzen geschlagen werden) Müntz-Ordnung und jedesmahliger Reichs- und Creyß-Observanz gemäß und nicht geringer seyn, auch wo wir, oder unsere Nachkommen künfftig über kurtz oder lang der Müntz halben Enderung und andere Ordnung fürnehmen, geben und machen würden, derselben sollen gemelte Grafen zu Schwartzburg sich alsdann auch in allen und jeden gemäß halten.

Wir thuen und geben auch mehrgenanntem Christian Wilhelm, Graffen zu Schwartzburg, seinem ehelichen in der Regierung folgenden Männlichen Erben und dessen Erbens-Erben diese hernach beschriebene Freyheit und Gnad, daß so offt es sich begiebt, ihrer Unterthanen einer oder mehr, Mann- oder Frauen-Personen ohne ordentliche testamentliche disposition mit Tod abgehen solten, und daß auch aus der verstorbenen Freundschafft kein so nahe Verwandter vorhanden wäre, der, Vermög rechtlicher Ordnung, ab intestato zur Succession gehörete, sie alsdann derselben hinterlassenen Haab und Güter, liegend und fahrend, wie die Nahmen haben mögen, auch wo und welcher Orthen und Enden die gelegen seynd, für ihr eigen Güter zu sich nehmen, und nach ihrem Willen und Gefallen damit zu handeln, als wann ihnen dieselben von ihren nächsten Bluts-Freunden erblich anerstorben wären, gut Fug, Macht und Gewalt haben, ohne männigliches Verhinderung.

Uber dieses haben wir auch mehr erwehntem Christian Wilhelm, Graffen zu Schwartzburg, seinem ehelichen in der Regierung folgenden Erben, und dessen Erbens-Erben, wie obgehört, diese besondere Gnad gethan, und ihnen alle und jegliche Lehen und eigene Stück, Haab und Güter, liegende und fahrende, wie die genannt werden, nichts davon ausgenommen, so in ihren ietzigen und künfftigen Herrschafften, hohen und niedern Gerichten und Gebiethen gelegen, und durch Absterben oder Mißhandlung und Verwürckung derjenigen, die sie innengehabt und besessen, oder in andere Wege, wie sich das zutragen oder begeben möchte, erledigt, uns und unsern Nachkommen verfallen, oder durch rechtmäßige Erkänntniß oder Erklährung der Acht, auch sonsten von Recht oder aus Gewohnheit und alten Herkommen confiscirt und zustehen würden, gnädiglich gegeben und zugestellt. Und thuen das hiemit von Römischer Käyserlichen und Landes-Fürstlichen Macht Vollkommenheit wissentlich in Krafft dieses Briefs, was wir und unsere Nachkommen ihnen von Rechts wegen, oder aus Gnaden daran zu geben und zuzustellen haben und mögen. Und meinen, setzen und wollen, daß sie solch obbestimbt Verfallen und confiscirte Lehen, Haab und Güther von unsert und unserer Nachkommen wegen einnehmen, inhalten, und zu Besserung ihrer Lehen und Güther kehren, mit dem Lehen, wie Lehens Recht ist, und dann mit den eigen als den andern ihren eigenen Güthern handeln, thuen und lassen sollen und mögen, von uns und unsern Nachkommen und sonst allermänniglich unverhindert.

Wir thuen und geben auch obgemeltem Christian Wilhelm Grafen zu Schwartzburg, seinem ehelichen in der Regierung folgenden männlichen Erben und dessen Erbens-Erben, wie obverstanden, diese Gnad und Freyheit, daß sie in ihren Städten, Märckten, Flecken und Dörffern, ein ziemlich Ungeldt auffsetzen, und dasselb von Wein, Bier, Meth und allen andern Getränckе, so ausgeschenckt würde, einnehmen, und zu Mehrung ihres Nutz und Einkommens wenden, darzu auch neue offene Wirths- und Gast-Häuser, Tabernen, Schenckstatt, Back- und Brau-Häuser, Bad-Stuben, Schmiden, Cram-Läden, und sonsten alle und jede andere Ehehafftinnen, wie die immer genennet werden könten; Desgleichen auf ihren Gründen und Boden neue Mühlen, Schwaigen, Schäffereyen, auch neue Weyher und Fisch-Gruben, und was ihnen dergleichen gefällig, bauen, an- und aufrichten, und solche Tabernen und Schenckstett zu ewigen Zeiten mit Gastung, Wein-Schencken und allem andern Getränck und Brodt belegen, auch mit redlichen Ordnungen, Gewohnheiten und nothdürfftigen Sachen versehen, solche selbst zu haben, nutzen, nießen und gebrauchen, oder umb ziemlichen Zinß und Güldt verlehen, und zu solchen Tabernen, Schenckstätten, Back- und Brau-Häusern und allem andern, so oben vermeldet, alle und jede Freyheiten, Privilegien, Recht und Gewohnheiten haben, gebrauchen und genießen sollen und mögen, als andere so daselbst hierumb dergleichen haben, und sich deren von Recht oder Gewohnheit gebrauchen und geniessen, von allermänniglich unverhindert.

Desgleichen ob sich über kurtz oder lang zutrüge, daß in angeregten ihren ietzigen oder künfftigen Obrigkeiten und Gebiethen einig Bergwerck sich erzeugen und eröffnen würden, sie tragen Gold, Silber, Kupfer, Bley, oder ander Ertz mit denen Metallen, allen und jeglichen zu jederzeit selbst oder mit sambt andern Gewercken bauen, auch derhalben gewöhnliche und billiche Ordnung und Statuten aufrichten, machen und halten mögen, wie Bergwerck Recht und Gewohnheit ist, und sich derselben Bergwerck, Ertz und Metallen, so sie also finden und erbauen werden, mit allen und jeglichen derselben Recht, Gerechtigkeit und Nutzungen, es seynd Zehend, Fürkauff, Gericht, Obrigkeit und Herrlichkeit, vermög der Recht darinn und darüber begriffen, sambt allen und jeglichen Lehen und eigen Stücken, Haab und Güthern, liegenden und fahrenden, nichts ausgenommen, so in ihren oder ihrer Erben Herrschafften, Obrigkeiten und Güthern, so sie ietzund haben, oder künfftiglich überkommen, durch Absterben, Mißhandlung oder Verwürckung derjenigen, so sie innengehabt, oder in andere Weg, wie die Nahmen haben, rechtmäßiglich erledigt werden, und wir oder unsere Nachkommen, oder unser Cammer oder Fiscus daran haben möchten, gebrauchen, nutzen und niessen: Und wir und unsere Nachkommen sie dabey geruhiglich bleiben lassen und handhaben, schützen, schirmen, und ihnen daran keinen Eintrag thuen, noch zu thuen gestatten sollen und wollen, in keinerley Weiß noch Gestalt. Welches alles wir dann auch auf die verborgen und vergrabene Schätz, sie seyen von Gold, Metall, Cleinodien, Gold und Silber-Geschirr verstanden, und gleiches Recht darüber hiemit ertheilt und gegeben haben wollen.

Wir gönnen und erlauben auch mehrgenanntem Christian Wilhelm, Grafen zu Schwartzburg, seinem ehelichen in der Regierung folgenden männlichen Erben und dessen Erbens-Erben von Römischer Käyserlichen und Landes-Fürstlichen Macht Vollkommenheit, rechter Wissen und zeitigem Rath, in Krafft dies Briefs, daß sie in allen ietzigen und künfftigen ihren Obrigkeiten, Herrschafften und Gebiethen, an einem, oder mehr Orthen und Enden ihnen darzu gefällig, alle Wochen auf bestimbten Tag einen oder mehr Wochen-Marckt, desgleichen an derselben Orthen auch zu bestimbten Zeiten des Jahrs, so ihnen am gefälligsten und gelegnesten seyn, einen oder mehr Jahr-Marckt mit so viel Tagen vor und nach, als sie vonnöthen achten, und für gut ansehen werden, aufrichten, und hinführo zu ewigen Zeiten haben und halten, auch sie alle und jede Personen, die solch Jahr- und Wochen-Marckt, mit ihren Gewerben,

werben, Kauffmannschafften, Handeln, Haab und Güthern besuchen, oder in andere Weg zu freyen failen Kauff kommen, dahin und davon ziehen, und so lang sie auf denselben Wochen- oder Jahr-Märckten seyn werden, alle Gnad, Freyheit, Sicherheit, Glait, Schirm, Recht, Gerechtigkeit, und gut Gewohnheit haben, sich deren freuen, gebrauchen und genießen sollen und mögen, wie andere, so Wochen- und Jahr-Märckte im heiligen Römischen Reich, auch unsern Erb-Königreichen, Fürstenthumben und Landen haben, gebrauchen und genießen, von Recht oder Gewohnheit. Damit auch mehrgedachter Christian Wilhelm, Graf zu Schwartzburg, sein ehelicher in der Regierung folgender männlicher Erb und dessen Erbens-Erben sich dießfalls einiger Ergötzlichkeit zu erfreuen haben, geben wir ihnen diese vollkommene Macht und Gewalt, daß sie von allen und jeden auf den Märckten verkauffte Sachen, nach Gelegenheit der Waaren, wie die Nahmen haben, einen sichern Pfennig, wie in denen Reichs- und andern Städten, Märcketen und Flecken bräuchig und Herkommens ist, nutzbarlich einfordern und erheben mögen; Doch uns und dem Heil. Reich und sonst andern an ihren Rechten und Gerechtigkeiten unvergriffen und unschädlich.

Weiter thuen und geben wir vorgedachtem Christian Wilhelm, Graffen zu Schwartzburg, seinem ehelichen in der Regierung folgenden Männlichen Erben und dessen Erbens-Erben diese besondere Gnad und Freyheit, wann und so offt sich zuträgt und begiebt, daß in ihren Herrschafften, Güthern und Gebiethen einer oder mehr Unterthanen nicht weiter bey oder unter ihnen wohnen, sondern seines bessern Nutz wegen an ander Orthen zu ziehen willens, von dem, oder denselben sollen gemelte Graffen zu Schwartzburg, ein nach Gelegenheit ihres Vermögens gebührlich, und der Orthen und Landes Arth gebräuchigen Abzug, Nachsteur, und Leibtheil, gleichfalls von denjenigen, die sich von einer anderen Obrigkeit, mit Fürzeigung glaubwürdigen Scheins ihres Abscheidens nechster Herrschafft zu ihren Unterthanen machen, und bey ihnen häußlichen unterwerffen und unterthun wollen, ein Einzug-Geld abzufordern Macht haben.

Uber solches haben wir bemeltem Christian Wilhelm, Graffen zu Schwartzburg, seinem ehelichen in der Regierung folgenden Männlichen Erben, und dessen Erbens-Erben, wie obstehet, diese besondere Gnad gethan und Freyheit gegeben; Thun und geben ihnen dieselbe von Römischer Käyserlicher Macht Vollkommenheit hiemit wissentlich in Krafft dieß Brieffs, also, daß sie nun hinführo alle und jegliche Edle, Rittermäßige und andere Lehen und Affter-Lehen, Geistliche und Weltliche, wie die genennt und geheissen werden, nichts ausgenommen noch hinangesetzt, und sonderlich die von ihren Herrschafften, Schlössern, Gerichten und Gebiethen, so sie von uns und dem Heiligen Reich, oder andern haben oder hinführo überkommen und erkauffen, oder in andere Weg an sich bringen werden, zu Lehen rühren, Geistlichen und Weltlichen Personen zu Lehen und Affter-Lehen leihen, und von allen derselben Lehen-Mannen Lehen-Pflicht und Eyd, wie sich gebührt, nehmen, auch gewöhnliche Lehns-Pflicht und Gericht halten mögen, und sie die Lehn-Mann ohne alle Ein- und Widerred, Verhinderniß oder Behelff, solche Lehen von ihnen empfahen und ihnen darüber als ihren Lehen-Herrn gewöhnliche Lehens-Pflicht und Eyd zu thun schuldig seyn sollen, und wo dieselbe Lehen-Manne solches in gebührender Zeit nicht thuen, und sich deswideren oder Ausflucht suchen würden, daß dardurch ihre Lehen und Lehens-Gerechtigkeit verfallen und verwürckt seyn, auch er Christian Wilhelm, Graf zu Schwartzburg, sein ehelicher in der Regierung folgender Männlicher Erb- und dessen Erbens-Erben, wie oblautet, als Lehen-Herren dieselbe Lehen zu Mehr- und Besserung anderer ihrer Lehen und Güter einziehen und behalten, oder ferner ihres Gefallens wann und wenne sie wollen, zu verleihen Macht haben sollen; Ob auch dieser unser Freyheit und Begnadigung einige gemeine Geist- und Weltliche oder Lehen-Recht, Gesatz, Ordnung, Statuten, Freyheiten, alt Herkommen und Gebrauch zu wider wären, oder verstanden werden möchten, denselben allen und darzu in sonderheit den Rechten und Gebräuchen, die mitbringen, daß ein Lehen-Herr sein Eigenthum ohne Verwilligung seines Lehen-Mannes an andere Personen mindern Standes nicht verändern möge, und daß also die Lehen-Manne von einen Lehen-Herrn mindern Stands dann der vorig Lehn-Herr gewesen ist, ihre Lehen zu empfahen nicht schuldig seyn sollen, wir aus rechter Wissen gäntzlich derogirt haben wollen; Erstatten und erfüllen auch hiermit alle und iegliche Mängel und Gebrechen, wie die erscheinen und erfunden würden, setzen, ordnen und erklähren, daß wider solches alles, wie oblautet, gar nichts, wie das erdacht, verstanden, ausgelegt, oder fürgeben werden möchte, gebraucht noch zugelaßen werden solle noch möge, alles von obbestimmter Römischer Käyserlicher Macht Vollkommenheit und in Krafft dieß Brieffs.

Also und zu noch mehrer Gezeugniß, Glauben und Gedächtniß unserer Käyserl. sondern Gnad, damit wir offtgenannten Christian Wilhelm, Graffen zu Schwartzburg, seinem ehelichen in der Regierung folgenden männlichen Erben und dessen Erbens-Erben diese besondere Gnade gethan, Freyheit gegeben, und zugelassen, auch dessen vollkommene Macht und Gewalt geben, wann sie über kurtz oder lang Begierde gewinnen, im Heiligen Reich, oder unsern Erb-Königreichen Fürstenthumben und Landen ein oder mehr neue Sitz oder Schlösser zu erbauen, daß sie dieselben Sitz oder Schlösser, so sie also erbauen oder sonst erkauffen, und redlich überkommen, bey ihren ietzigen Nahmen bleiben, oder dieselben fallen lassen, verändern, verkehren, oder gar abthun, und dieselben Sitz oder Schlösser ihrem selbst Willen und Gefallen nach, befestigen, andere neue adeliche Zunahmen schöpffen und geben, sich darvon und darzu nennen, schreiben, und solche neue Zunahmen in allen und jeglichen ihren Reden, Schrifften, Titulen, Innsiegeln, Handlungen und Geschäfften, nichts ausgenommen, allein oder mit ihren ietzigen Zunahmen gegen männiglich gebrauchen sollen und mögen, unverhindert allermänniglich.

Und damit offtgemelter Christian Wilhelm, Graff zu Schwartzburg, sein ehelicher in der Regierung folgender Männlicher Erb und dessen Erbens-Erben, wie obstehet, zu einem jeden solchen neuerbauten, erkauffte, oder sonst redlich überkommenen, oder an sich gebrachten Schlössern und Sitzen mit sondern Gnaden fürgesehen seyn; So geben wir ihn ietzo alsdann, und dann als ietzt alle und jede Freyheit, Herrlichkeit, Gnad, Fischweid, gut Gewohnheit, Recht, Vortheil, Statuten und Gerechtigkeiten, damit andere dergleichen fürnehme Ständ zu ihren Schlössern, Sitzen und Häusern derselben Orth und Ende von unsern Vorfahren am Reich, auch andern unsern Erb-Königreichen, Fürstenthumben und Landen begnadet, begabet, und deren im Gebrauch auch seynd, er Christian Wilhelm, Graff zu Schwartzburg, sein ehelicher in der Regierung folgender männlicher Erb und dessen Erbens-Erb, wie obstehet, Innhabern derselben Schlösser oder Sitz, sollen und mögen sich auch dern hinführo an Ewigkeit ihrer Nothdurfft und Gefallen nach, allermassen, als ob die alle mit sondern und lautern Worten hierinn von Articuln zu Articuln eigentlich specificirt, ausgedruckt und begriffen wären, freuen, gebrauchen und genießen.

Wir thuen und geben auch mehrgedachtem Christian Wilhelmen Grafen zu Schwartzburg, seinem ehelichen in der Regierung folgenden männlichen Erben und dessen Erbens Erben diese besondere Gnad, und creiren sie zu Bürgern aller und jeder unser und des Heil. Reichs Städte, auch unserer Erb-Königreich und Landen, also daß sie, ihre Kinder und Kinds-Kinder, Ehe-Consortinen und Wittwen, aller der erstgedachten Freyheit, Ehren, Würden und Vortheilen, Ordnung und Satzung, aller Recht und Gerechtigkeiten nicht weniger als andere Bürger nutzen, niessen und gebrauchen mögen, statuiren derowegen, setzen und ordnen, daß sie ihrer Gelegenheit nach an derselben Enden und Orthen nicht allein mit ihren Personen, Ehe-Consortinen, Wittib und Kindern, auch deren Haab und Güther, nichts darvon ausgenommen, einkommen, sitzen, wohnen, annehmen und bleiben lassen, sondern daß sie auch an solchen Orthen mit ihren Personen, Haab und Güthern, aller Pflicht und bürgerlichen Eyds, dergleichen aller und jeder hoher und kleiner bürgerlichen oder anderer bürgerlichen Aembtere, wie die Nahmen haben mögen, nichts ausgenommen, Gesellschafften, Stuben, Beleg- und Einräumungen des Kriegs-Volcks, unser oder jemand Hoff- oder andern Gesinds, desgleichen von Wachten, Frohnen, Collecten, Anschlagungen, Kriegs-Hülff und Anlagen, ob gleich von uns und unsern Nachkommen ihnen solche aufgelegt würden, ferner von allen An- und Abfahrts-Geld, Steuer und Nach-Steuer, sowohl von ihren Baarschafften als liegenden und fahrenden Güthern, und endlich de omnibus oneribus & muneribus Personalibus, realibus & mixtis, ordinariis & extraordinariis, warumb und welcher Gestalt die vorgenommen würden, gantz frey, exempt und entledigt seyn, auch mit allen wider ihren guten Willen nicht beladen, beschwert noch angefochten werden sollen noch mögen, unangesehen derselben Ort Freyheiten, die sie von unsern Vorfahren am Reich, Römischen Käysern, uns und unsern Nachkommen erworben hätten, oder noch erlangen würden, gleichfalls ihrer Ordnung, Statuten, Gebräuche und Gewohnheiten, die sie darwider hätten, auch ferner unangesehen aller gemeinen Rechte, und also auch non obstante L. nec damnosa 3. L. rescripta 7. C. de precib. Imper. offer. L. vacuatis 19. C. de Decur. L. unica C. de his, qui a Principe vacat. accep. L. munera 2. C. de muner. Patrimon. L. unica C. si Curialis relict. Civitate rus habitare maluerit, und anderer dergleichen, denen wir hiermit

hiermit ad promiſſum effectum omni meliori modo derogirt haben wollen, wo auch ſolche Obrigkeit, Städt, Märckt oder Flecken, darinnen gedachter Chriſtian Wilhelm, Graf zu Schwartzburg, deſſen Ehe-Conſortinen, Wittib, Kinder, Erben und Nachkommen zu Zeiten wohnen möchten, durch uns und unſere Nachkommen am Reich, unſer Hoff-Cammer- oder einig Land-Gericht in die Acht und Ober-Acht erkannt, oder ſonſt mit Schuld, Repreſſalien, Fehden oder Feindſchafften und andern Sachen, wie die Nahmen haben mögen, beladen und angefochten würden, ſo ſoll doch ſolches gedachtem Grafen zu Schwartzburg, deſſen Ehe-Conſortin, Wittib, Kinder, Erben und Nachkommen nicht binden, noch ihr Leib, Haab und Güther deswegen beſchwehrt und angefochten werden, und inſonderheit da ermelter Graf zu Schwartzburg, deſſen Ehe-Conſortin, Wittib, Kinder, Erben und Nachkommen von einem Orth zu dem andern ſich thuen oder ziehen, oder ſonſt ihnen anderer Orthen etwan anliegende und fahrende Güther Erbſchafftsweiß oder in andere Weg anſterben oder zuſtehen würden, ſo offt und zu was Zeiten oder an welchen Oerthern ſolches umb gantz kein Steuer oder Nach-Steuer, weder einen, zwey, drey oder mehr, auch weder um den zehenden mehr oder minder Pfennig, weder von ihren Baarſchafften, einigen liegenden, noch allen andern ihren fahrenden Haaben, Güthern und Zinſen, wie die allenthalben genennet werden, und an welchem Orth ſie gelegen ſeyn möchten, gantz nicht angezogen, beladen, angeſucht, und in einige Weg damit nicht beſchwehrt, auch darzu weder genöthigt noch gedrungen, ſondern ſolcher Dingen aller und jeder gäntzlich exempt, frey und entledigt ſeyn, ingleichen daß ermelter Chriſtian Wilhelm Graf zu Schwartzburg, deſſen Ehe-Conſortin, Wittib, Erben und Nachkommen allenthalben, wann ſie wollen, ietzt oder hernach, über kurtz oder lang von denen Orthen, da ſie zu jederzeit ihre häusliche Wohnung haben, und ſitzen werden, aller und jeder Obrigkeit halber unverhindert, von ſolchen Orthen frey abziehen, und, ob ſie wollen zu ihrer Gelegenheit ſich wiederumb daſelbſten hinthuen und ziehen, in ſolchen Orthen wieder eingenommen und zugelaſſen werden, auch alsdann Freyheiten und Exemptiones nichts deſtominder ferner haben, und ſich dern gebrauchen ſollen und mögen, wie die hierinnen begriffen ſeynd.

Und damit offtgedachter Chriſtian Wilhelm Graff zu Schwartzburg, deſſen in der Regierung folgender Erb und deſſen Erbens-Erben bey allen obbegriffenen unſern Käyſerlichen Gnaden und Freyheiten um ſo viel deſto ruhiger und ſteter gehandhabt werden mögen, So haben wir ſie ſamt ihren ehelichen Frauen, Wittiben, Kindern, auch allen ihren Hoffgeſinde, Unterthanen, Hinterſaſſen, Lehen-Männern, eigen Leuthen, Verwandten und allen denjenigen, ſo ihnen zugehören und zu verſprechen ſtehen, auch allen ihren Leib, Haab und Güthern, die ſie ietzo haben, oder künfftiglich mit rechtmäßigen titul überkommen, Liegenden und Fahrenden, Lehen und Eigen, wo und an welchem Orth die gelegen, und nichts darvon ausgenommen, in unſern und des Heiligen Reichs und unſerer Königreiche, Fürſtenthums und Landen, auch unſers löblichen Hauſes Oeſterreich beſondere Gnade, Verſpruch, Schutz und Schirm auf ewige Zeit aufgenommen und empfangen, ihnen auch darzu unſer und des Reichs, desgleichen ietzt bemelter unſerer Erb-Königreichen, Fürſtenthumben und Landen frey Sicherheit und Gleit für Gewalt zu Recht mitgetheilet; Und geben, thuen das auch von Römiſcher Käyſerlichen Macht Vollkommenheit hiemit wiſſentlich in Krafft dieſes Brieffs, und meynen, ſetzen und wollen, daß ſie alle obbeſchriebene Gnad, Freyheit, Privilegia, Ehre, Würde, Vortheil, Recht und Gerechtigkeit, auch gut Gewohnheit haben, ſich derer an allen Enden und Orthen freuen, gebrauchen, genieſſen und darauf allenthalben im Römiſchen Reich, unſern Erb-Königreichen, Fürſtenthum und Landen, Städten, Flecken, Obrigkeiten, und Gebiethen zu Waſſer und Lande ihrer Nothdurfft und Gelegenheit nach frey, ſicher, unverhindert und unbeſchwert handlen, wohnen und wandlen, darzu mit ihren Haab und Gütern, Dienern, Pferdten, Felleyſen und andern Beſchwerungen ohne einige Bezahlung oder Aufrichtung der Monath-Zoll, Glaidt-Geld, Schiff-Geld, Pruck-Geld, oder aber ander dergleichen Beſchwerung frey, ſicher hin und wieder durchziehen, wandern oder ſtill liegen, oder wohnen, und ſo offt ſie durch die ihrige um Glaid, Sicherheit, Gelaits-Leuth oder Wegführer anſuchen werden, alsdann ihnen derhalben nothdürfftige Verſehung geſchehen ſolle, und umb mehrer Anſehung der vorgedachten Freyheiten, ſollen ſie hiemit Macht und Gewalt haben, in Kriegs-Empörungs-Zeiten unſern und des Heil. Reichs Käyſer- und Königlichen Adler, desgleichen unſerer Erb-Königreiche, Fürſtenthumen und Landen, Wappen und Cleinod, mit oder ohne unſer aufgedrucktes Innſiegel oder Subſcription, an allen ihren Wohnungen, Häuſern, Höffen, Haab und Güthern zu einem freyen und ſichern Schutz und Salva Guardia mahlen und anſchlagen laſſen, und ſie ſich deſſen alles, was andere, ſo in unſern und des heiligen Reichs, auch unſerer Erb-Königreiche, Fürſtenthumb und Lande, ſondere Gnad, Verſpruch, Schutz, Schirm, frey Sicherheit und Glait, auch von uns, unſern Vorfahren am Reich, und unſerm Haus Oeſterreich mit dergleichen Salva Guardien privilegirt und verſehen ſeyn, ſolches haben, gebrauchen und genieſſen ſollen und mögen, von Recht oder Gewohnheit, von allermänniglich unverhindert. Und da jemand ſich gegen dieß unſer Protectorium, Salva Guardia, Schutz und Schirm vergreiffen und flüchtigen Fuß ſetzen wolte, ſoll derſelbe nicht allein in die Poen von zwey hundert Marck löthigen Golds ipſo facto verfallen, ſondern auch gedachtem Grafen zu Schwartzburg, ſeinen ehelichen in der Regierung folgenden Erben, und deſſen Erbens-Erben frey bevorſtehen und erlaubt ſeyn, den oder dieſelbigen an allen Orthen des Heiligen Reichs, unſerer König reich und Erbländer, wohin ſie ſich ſalviren, und wo ſie betreten würden, in Krafft dieſes Privilegii niederzuwerffen, und ſo lang anhalten zulaſſen, biß er oder ſeine Erben des ausgeſetzten Pöen-Falls oder zugefügten Schadens halber vollkommene Satisfaction empfangen haben, geſtalt wir auch einem jedwedern Magiſtrat und Obrigkeit aus Käyſerlicher Macht ernſtlich gebiethen, gedachten Grafen zu Schwartzburg, ſeinem ehelichen in der Regierung folgenden männlichen Erben und deſſen Erbens-Erben auf alle begebende Fäll alle mögliche Hülff und aſſiſtenz zu leiſten; Doch ſoll gedachter Graf zu Schwartzburg, ſein ehelicher in der Regierung folgender Erb und deſſen Erbens-Erben auch einem jeden, ſo Sprüch und Forderung zu ihrer einem hette, umb ſolche Sprüch und Forderung an gebührenden Orth Rechtens ſtatt thuen, und deme nicht vorſeyn; Statuiren und wollen dabenebens, daß dickernanter Graf zu Schwartzburg, ſein ehelicher in der Regierung folgender Erb und deſſen Erbens-Erben dero Unterthanen, Land und Leut, wie die Nahmen haben mögen, bey Kriegs- und Friedens-Zeiten, weder mit einqvartier- noch auch marchirenden Kriegs-Volck, wider ihren Willen und Belieben, ohne unſer oder unſer Nachkommen am Reich gnädigſten Befehl, und Erſtattung bahrer Bezahlung und der darreichenden Nothdurfft von niemand, wer der auch ſeye, oder auf was Befehl einer ſolches zu thuen ſich unterſtehen wolte, nicht beſchwehrt, ſondern deſſen, als auch von allem Servis-Geld und Salgano præſtando gäntzlich befreyet ſeyn ſollen. Wir und unſere Nachkommen am Reich und unſern Löbl. Haus Oeſterreich ſollen und wollen auch hinführo in Ewigkeit gedachten Chriſtian Wilhelm, Graffen zu Schwartzburg, ſeinen ehelichen in der Regierung folgenden Erben und deſſen Erbens-Erben bey dieſen unſern hievorgeſchriebenen und nachfolgenden Gnaden, Freyheiten, Privilegien und Gerechtigkeit, auch allen Rechten, ſtet und feſtiglich handhaben, ſchützen und ſchirmen, auch darwider weder wenig noch viel thun, handlen noch außgeben laſſen, alſo daß auch von uns und unſern Nachkommen am Reich, auch unſerm Haus Oeſterreich der obberührten Gnaden, und Freyheiten und Gaben gar keine wiederruffet, caſſiret noch vernichtet werden mag und ſolle, ſondern gäntzlich unſer Meynung iſt, daß diß Privilegium dermaſſen kräfftig ſeyn ſoll, als wäre daſſelbe in allen Käyſerlichen Rechten eingeleibt, und von Rechts oder Gewohnheit wegen geben, doch die Mäßigung einer jeden oberzehlten Sachen, die ſie in Krafft dieſes Privilegii üben und gebrauchen mögen, wollen wir hiermit ihrem Verſtand und Dexterität befehlen, und ob dieſem zugegen von uns und unſern Nachkommen inskünfftig aus Vergeß- und Unwiſſenheit, als in andere Wege etwan vorgenommen würde, ſo ſoll doch ſolches kein Krafft noch Macht haben, ſondern dasjenige, ſo wider dieſe unſere Conceſſion in einige Wege verſtanden werden kan, aus Römiſcher Käyſerl. Macht, und in Krafft dieſes Brieffs, ietzt als dann, und dann als ietzt aufgehebet, caſſiret, vernichtet und abgethan ſeyn, wie wir dann demſelben hiemit gantz und gar derogirt haben wollen.

Und damit auch diß Gräffliche Haus Schwartzburg nebſt göttlicher Verleihung zu ſtets wehrender Zeiten bey beſtändigen Wohlweſen und Aufnehmen, auch ſteter Ruhe und Frieden ſamt denen dabey intereſſirten Landen und Unterthanen um ſo viel mehr erhalten bleiben, hergegen allen beſorgenden gehäßigen Zweytracht, Irrungen und andere ſchädlichen Zerrüttungen, Verderben und Unheil, ſo beedes Herren und Unterthanen aus Spalt- und Theilungen der Graff- und Herrſchafften zu gewarten, wie bey vielen Fürſtenthümen und Graffſchafften die Erfahrung leider öffters als gut iſt, an Tag geben thut, ſo weit möglich, vorgebauet werden möge; Als ſeynd wir gnädigſt nicht ungeneigt, wann er Graff Chriſtian Wilhelm zu Schwartzburg oder ſeine Erben ſich hiernechſt unter ſich einer Primogenitur vergleichen und uns vorbringen würden; alsdann ſolche, jedoch cum cauſæ cognitione, und auf Erfolg der præſtandorum, mit unſerer Käyſerlichen Macht Vollkommenheit zu bekräfftigen, zu confirmiren und zu beſtätigen.

Uber diß alles, was vorgeſchrieben worden,

thuen und geben wir offtgedachtem Christian Wilhelm, Graffen zu Schwartzburg, noch diese besondere Gnad und Freyheit, also und dergestalt, wann er oder sein ehelicher in der Regierung folgender Erb und dessen Erbens-Erben, sowohl im Heiligen Römischen Reich, als auch andern unsern Erb-Königreichen, Fürstenthümen und Landen, durch den Segen GOttes über kurtz oder lang, entweder durch Kauff, Wechsel, Erbschafften oder in andere redliche Wege, wie und auf was Weiß das geschehen kan oder mag (welches wir ihnen aus Römischer Käyserlichen Macht Vollkommenheit wissentlich und wohlbedächtig vergönnet, und zugelassen haben wollen) ein oder mehr Graff- oder Herrschafften, wo die gelegen seynd, an sich bringen oder würcklich possidiren würden, daß sie dieselbe ohn männigliches, wer der oder die seynd, Einstand, Irrung, Einspruch oder Verhindernüß geruhiglich innen haben, possidiren und besitzen, auch sich alsdann gegen uns, unsere Nachkommen und sonst jedermännigliches, Graffen und Herren, auch Gräffinnen und Frauen, von, zu, oder auf denselben Graff- oder Herrschafften nennen, schreiben, oder heischen, und nicht allein deroselben Titul, sondern auch Stand, Session, und Wappen führen und gebrauchen sollen und mögen, ihnen auch solcher Titul aus allen unsern und unserer Nachkommen am Reich, auch unsers löblichen Ertz-Hauses Oesterreich, Cantzley, auch sonsten von jedermänniglich an allen Orthen und Enden, in allen und jeden geist- und weltlichen Geschäfften und Sachen gegeben, und sie von allermänniglich unverhindert dafür gehalten, geehrt, genennet, erkannt, titulirt und geschrieben werden, gestalt ihnen über solches dann auch alle derjenigen Privilegien, Regalien, Recht und Gerechtigkeiten, Vorgang, Stand, Ehre, Würde, Vortheil, Præeminenz, Sessionen, Stimm, Altherkommen, Herrligkeiten, Prærogativen in Reichs-Crayß-Tägen und andern Versammlungen, Zoll, Accisen, Mauthen und Müntz-probationen und allen andern, nichts ausgeschlossen, so bey solchen Graff- oder Herrschafften hergebracht, und die vorige Possession gehabt, in aller Gestalt und Maasse, als ob derselbe Titul, Stand und Wappen von vorigen Innhabern auf sie kommen und gefallen wären, würcklich zu gebrauchen vergönnt, auch Krafft dieses zugelassen seyn solle, wann sie über kurtz oder lang Begierde gewinnen, im Heiligen Reich oder unsern Erb-Königreichen, Fürstenthumen und Landen ein oder mehr neue Sitze und Schlösser zu erbauen, daß sie dieselbe Sitze oder Schlösser, so sie also erbauen, oder sonsten erkauffen, oder redlich überkommen, bey ihren ietzigen Nahmen bleiben, oder dieselben fallen lassen, verändern, verkehren oder gar abthun, und dieselbe Städte, Sitze und Schlösser ihrem selbst eigenen Willen und Gefallen nach bevestigen, mit Mauern und Graben umfangen, andere neue Zunahmen schöpffen und geben, sich davon und darzu nennen und schreiben, und solche neue Zunahmen in allen und ieglichen ihren Reden, Schrifften, Titulen, Innsiegeln, Handlungen und Geschäfften, nichts ausgenommen, allein oder mit ihren ietzigen Zunahmen, gegen männiglich gebrauchen sollen und mögen, unverhindert allermänniglich.

Gleicher Gestalt geben wir offtgedachtem Christian Wilhelm, Graffen zu Schwartzburg auch diese Freyheit, daß er in seiner Grafschafft Schwartzburg Hoff- und Land-Gerichte nach seinem Gutbefinden aufrichten, denen heilsamen Reichs-Satzungen gemäß anordnen, und mit tauglichen der Rechten erfahrnen Personen bestellen und ersetzen möge, auch er und dessen Ehe-Consortin, ihre eheliche Leibes-Erben und Erbens-Erben, ihres Nahmens und Stammens von Geburth Mann- und Frauen-Geschlecht, wie nicht weniger alle seine Unterthanen, Lehen-Männer, Hintersassen, leibeigene Leuthe, Diener und Verwandte, so ihme zugehören und zu versprechen stehen, und derselben aller Haab und Güther, liegend und fahrend, umb keynerley Sachen, Sprüch und Anforderung willen, es treffe an Leib, Ehre, Schulde, Haab und Güther, weder an unser und des Heil. Reichs Hoff-Gericht zu Rottweyl, noch einigen andern Hoff-Land-Westphälisch noch andern Gerichten, wie die ietzo in dem Heiligen Römischen Reich und desselben Fürstenthumben und Obrigkeiten aufgericht oder bewandt, oder inskünfftig aufgerichs werden möchten, keines ausgeschlossen, nicht fürgeheischen, geladen, noch daselbst beklaget, noch wider ihn, sein Leib, Haab und Güther gerichtet, geurtheilt, noch mit Acht, Ober-Acht, Execution, Arresten, Repressalien, weder zu Wasser noch zu Lande, immissionen oder in andere Wege procedirt noch verfahren werden solle, sondern der zu ihnen sambt und sonders Sprüch und Forderung hätte, solches allein vor uns, unsern Nachkommen am Reich, Römischen Käysern und Königen, oder unsern und ihren Käyserlichen und Königlichen Cammer-Gerichten im Heil. Reich, oder andern ihren, Vermöge ermeltes unsers Cammer-Gerichts publicirter Ordnung, ungemittelten Richtern, und dann gegen seine Diener allein vor dem Christian Wilhelm Grafen zu Schwartzburg, als ihrer ordentlicher Herrschafft, oder dahin er dieselben zu Recht weisen oder stellen werde, aber gegen seinen Unterthanen,

nen, Hintersassen, Leibeigenen, Lehen-Leuthen und anderen ihme Zugehörigen und Verwandten, und derselben Haab und Güther vor dessen Gerichten und Staab, dahin sie ohne Mittel ordentlicher Weiß gehörig, und nirgends sonst anderswo suchen, sie auch ein jeder Richter auf gedachtes Christian Wilhelm, Grafen zu Schwartzburg, seines ehelichen in der Regierung folgenden männlichen Erbens und dessen Erbens-Erben, abfordern, an ietztberührte Orth zu Recht weisen sollen, es were dann Sach, daß den Klägern auf ihr Ansuchen das Recht an den gezeigten Orthen versaget, oder gefährlich verzogen würde, und da je zu Zeit vorgedachten für die Hoff- Land- und andere Gerichte von uns gefreyten Personen, ihren Unterthanen und Zugewandten die Beschwehrung begegnete, daß von berührten Land- Hoff- und andern Gerichten je zu Zeiten durch Ubersehen der Unverständigen und Unwissenden, ihre Unterthanen durch Verkündigen, Anleitungen, Belaitungen und andere Processen gegen ihnen procedirt, ehe und zuvor sie dessen gewahr, und alsdann die begehrte remission denegirt und abgeschlagen würde, welches ihnen aber zu Abbruch erlangter Freyheit und andern mercklichen Schaden und Nachtheil gelangte; So haben wir demnach gedachtem Christian Wilhelm, Grafen zu Schwartzburg, seinem ehelichen in der Regierung folgenden männlichen Leibs-Erben und dessen Erbens-Erben, die obangezogene Freyheit, in denen Puncten die Abforderung, Anlaitung, Belaitung und andere Processen, wie weit oder ferne auch dieselben hinderrücks und unwissend gedachtes Christian Wilhelm, Grafen zu Schwartzburg, dessen Erben und Erbens-Erben, wie obsteht, gebracht und vollführt worden oder würden, gnädiglich extendirt, erstreckt, erweitert und gegeben, extendiren, erstrecken, erweitern, geben und thun solches von Römischer Käyserlicher Macht Vollkommenheit, wissendlich in Krafft dies Brieffs, und meynen, setzen und wollen, daß gedachten Grafen zu Schwartzburg, sein ehelich in der Regierung folgenden Erbens und dessen Erbens-Erben Abforderungen, die sie in Krafft obgedachter Freyheiten zu thun haben, auch über alle und jede Verkundigungen, Anleitungen, Beleitungen und andere Processen, wie weit oder ferne auch dieselben hinderrücks und unwissend gedachtes Christian Wilhelms, Grafen zu Schwartzburg, seines Erbens und Erbens-Erben gebracht und vollführt, statt haben, zugelassen, und die Remission nicht abgeschlagen noch verzogen, sondern die Partheyen auf sein und seines in der Regierung folgenden Erbens und dessen Erbens-Erben Abfordern, alsobald und ohne einige weitere Handlung, Procels oder einigen Verzug, Sperr- oder Widerung, an die Orthe und Gerichte, wohin es sich gebühret, remittirt und gewiesen werden sollen; Was aber diesem zuwider, durch einigerley Weise vorgenommen werden möchte, soll alles von Unkräfften, null und nichtig, todt und abseyn, inmassen wir solches allerdings abthuen, cassiren, vernichten, und von Unwürden und Krafftlos erkennen, sprechen und erklähren, und vielgedachtem Christian Wilhelm Grafen zu Schwartzburg, seinem ehelichen in der Regierung folgenden Erben und dessen Erbens-Erben darvon absolviren, entbinden, frey und ledig zehlen.

Ebenmäßig thuen wir auch besagtem Christian Wilhelm Grafen zu Schwartzburg, seinem ehelichen in der Regierung folgenden männlichen Erben und dessen Erbens-Erben noch weiters diese besondere Gnad und Freyheit geben, daß keiner seiner Unterthanen und Verwandten, zumahlen alle hohe und niedere Stands-Personen, sie seyn unter dessen Gerichten, Glait, Forst oder maleficischer Obrigkeit und Jurisdiction gesetzt oder nicht, niemand ausgenommen, welche an seiner Grafschafft Schwartzburg, und eingehörigen Herrschafften und Gerichten Recht suchen, begehren, auch active und passive procediren, von keinem bey oder endlichen Urtheil, Erkänntniß oder Decreten, so an denen Schwartzburgischen Gerichten erkannt, in criminalibus gantz keine, in civilibus aber, da die Klage und Haupt-Sache nicht fünff hundert Gülden Rheinisch, und darüber werth wäre, so wenig ratione nullitatis als iniquitatis, weder an uns, unsere Nachkommen am Reich, Römische Käyser oder Könige, noch unser oder ihr Käyserlich Cammer-Gericht nicht appelliren, suppliciren noch reduciren sollen noch mögen, viel weniger einige avocationes causarum vor uns oder andere, wer die auch seyn möchten, zugelassen, noch von uns an unserm Käyserlichen Hofe weder an unserm Käyserlichen Cammer-Gericht angenommen werden sollen, in keine Weise noch Wege, sondern dieselbe Urtheil, Erkänntnissen und Decreten gantz kräfftig und mächtig seyn, bleiben, vollstreckt und vollzogen, und an gedachten Christian Wilhelm Grafen zu Schartzburg, dessen in der Regierung folgenden Erben und dessen Erbens-Erben, Niedern- auch Hoff- und andern Gerichten vollfahren und procedirt werden sollen, wie sichs gebührt, von allermänniglich unverhindert. Und ob darüber von einem oder mehr von einigen Urtheilen, die nicht über fünff hundert

Gülden

Gülden Rheinisch, wie obstehet, antreffen, welcher Gestalt oder von weme das beschehe, appellirt, supplicirt oder reducirt, und derselben appellation, supplication oder reduction eine oder mehr von uns und unsern Nachkommen, oder unsern und derselben Käyserlichen oder Königlichen Cammer-Gerichten oder andern frembden Gerichten aus Unwissenheit, Vergessenheit oder auf ungleichen Bericht angenommen würden; So setzen, ordnen und wollen wir doch, daß solches alles dieser unserer Käyserlichen Begnadigung und Freyheit unnachtheilig und unabbrüchig, auch dieselbe appellationes, supplicationes und reductiones, und was darauf gehandelt und fürgenommen, gantz krafftloß, untauglich und nichtig seyn solle. Welches wir auch alles und jedes von obberührter unserer Käyserl. Macht Vollkommenheit und rechtem Wissen, ietzo als dann, und dann als ietzo, untauglich erkennen, erklären, aufheben, vernichten und cassiren, in der allerbesten Form und Masse, als wir das thuen mögen und sollen, auch dessen allen unangesehen vielgedachter Christian Wilhelm Graff zu Schwartzburg, sein ehelich in der Regierung folgender Erb und dessen-Erbens-Erben, sich dieser unserer Freyheit und Käyserlichen Begnadigung zu gebrauchen Macht und Gewalt haben, solche Urtheil, die also fünff hundert Gülden Rheinisch, wie obbegriffen, berühren, zu vollziehen, und ferner, wie sich nach rechtlicher Ordnung gebührt, zu handlen und zu vollführen, von allermänniglich unverhindert, alles bey Poen in diesem Privilegio begriffen.

Ferner geben wir offtgedachtem Christian Wilhelm Graffen zu Schwartzburg diese hernach folgende besondere Gnad und Freyheit, daß er und sein ehelicher in der Regierung folgender Erb und dessen Erbens-Erben in und auf ihren Schlössern und Wohnungen, so weit sich deren Begrieff und Umfang, mit Häusern, Höffen, Gartten und andern Zugehörungen erstrecken, die sie ietzt haben, oder ins künfftig mit rechtmäßigen Titul überkommen werden, alle und jede Todtschläger und dergleichen unsichere Personen und Mißthäter (doch offene Mörder, und diejenige, welche jemanden fürsetzlicher mörderischer Weise entleibet hätten, ausgenommen) enthalten, hausen, höffen, ätzen, träncken und Gemeinschafft mit ihnen haben mögen, nach ihrer Nothdurfft, Willen und Wohlgefallen, daß auch also Todtschläger oder dergleichen unsichere Personen daselbst Jahr und Tag Freyung haben, und weder mit noch ohne Recht von einiger Obrigkeit daraus genommen werden mögen, iedoch wo nach Verscheinung obbenanten Jahr- und Tags-Zeit, iemand gegen solchen Rechtens begehren würde, soll gedachter Christian Wilhelm Graff zu Schwartzburg, dessen in der Regierung folgender ehelich Erb und Erbens-Erb, wie obstehet, entweder selbst unverzüglich, was sich den Rechten gemäß gebühret, ergehen und wiederfahren, oder sie der Obrigkeit, darunter solche Entleibung begangen, auf derselben Begehren, iedoch gegen gnugsamen Revers, daß solche Abfolgung ihme Graffen zu Schwartzburg, desselben Erben und Erbens-Erben an ihrer Jurisdiction, Bothmäßigkeit, Hohen und Niedern Gerichten gantz unpræjudicirlich und unnachtheilich seyn solle, zu Recht folgen zu lassen, schuldig seyn. Es solle auch gedachtem Christian Wilhelm Graffen zu Schwartzburg, dessen in der Regierung folgenden ehelichen Männlichen Erben und Erbens-Erben, wie offt gemelt, und den ihrigen solch Enthaltung und Gemeinschafft, auch wann dieselbe aus erstgedachten ihren Gebiethen, Schlössern, Wohn- und Freyungen, wie es sich begeben möchte, hinweg und entkommen, wie vorberührt, und sonst, gar keinen Schaden bringen noch gebehren, in kein Weis noch Weg.

Wir thuen und geben auch mehrgedachtem Christian Wilhelm, Graffen zu Schwartzburg, seinem ehelichen in der Regierung folgenden Erben und Erbens-Erben die besondere Gnad und Freyheit, daß sie auf allen ihren Graff- und Herrschafften, Städten, Märckten, Flecken, so sie ietzt bereits besitzen, oder ins künfftig über kurtz oder lang in dem Heiligen Römischen Reiche, wie auch unsern Erb-Königreichen, Fürstenthum und Landen, durch Kauff, Erbschafft, Tausch, oder durch andere rechtmäßige Mittel an sich bringen werden, nicht allein Juden aufnehmen und halten mögen, sondern auch daß nach Eröffnung, publicir- und Verkündigung dieser unserer Freyheit, kein Jud oder Jüdin offtgedachtes Christian Wilhelm Graffen zu Schwartzburg, dessen ehelichen Erben und Erbens-Erben Dienern, eigenen Leuten, Hintersassen, Unterthanen, Zugehörigen, Lehen-Leuthen, und Verwandten, noch auch ihren Weibern, Kindern, Ehehalten, Diensbothen und Hausgesinde, weder auf liegende, unbewegliche, eigene, Bestand oder Lehen, noch auch auf fahrende und bewegliche Güther, noch auf andere Unterpfand, Brieff oder Verschreibung, noch auch auf ihre Treu und Glauben, weder mit oder ohne Wucher, weder wenig oder viel, ohne gedachtes Graffen zu Schwartzburg, dessen Erbens und Erbens-Erben Vorwissen und Erlaubniß nicht leihen

leihen oder vorstrecken, auch mit ihnen nichts tauschen, wechseln, noch einige Anleihungs- oder andere Contracten, wie die Nahmen haben mögen, benant und unbenant (ohne allein was zu täglicher Nahrung und Nothdurfft von fahrender Haab und baares Geld erkaufft würde, auch die freyen aufrichtigen Handthierungen und Commercien in denen freyen offenen Messen und Jahr-Märckten ausgenommen) weder mündlich noch schrifftlich, heimlich und öffentlich, um was Ursachen das were, oder seyn möchte, nicht eingehen, noch auch solches Anleihens, getroffenen Contract, Obligation und Handlung halben, so nach publication dieser unserer Freyheit ohne Vorwissen und Bewilligung gedachtes Christian Wilhelms, Graffen zu Schwartzburg, dessen Erbens, und Erbens-Erben, wie obstehet, gemacht worden, unangesehen ob dieselben mit Handgegebener Treu und Glauben, auch beschwornen Eyd bestättigt wären, vor unsern und des Heiligen Römischen Reichs Hoffgericht, Cammer-Land- noch einigen andern Gerichten nicht fürfordern, beklagen, noch ichtwas auf solch der Juden Fürfordern und Klagen erkandt, gerichtet noch geurtheilet werden, auch in solchen Contracten, Obligationen und Beschreibungen gar keiner verborgener List oder Betrug, oder ob das Darleihen durch eine dritte Person, als durch einen Christen beschehe, oder sonsten ander betrüglicher Schein, wie dern etliche in unsern und des Heiligen Reichs Ordnungen und Abschieden, sonderlich des funffzehenhundert, ein und funfftzigsten Jahrs ausgedrucket, und wie die immer genennet werden mögten, nicht gebrauchet oder fürgewendet werden, und da deme zuwider gehandelt, die Juden das Haupt-Guth des dargeliehenen und ausgezahlten Geldes samt daraus folgender Schuld verwürckt und verfallen haben, und solches vielgenanten Christian Wilhelm Graffen zu Schwartzburg, dessen in der Regierung folgendem Erben und Erbens-Erben zustehen, und ohne Verhinderung bleiben, darzu auch welche Juden oder Jüdinnen von der Herrschafft, darunter sie gesessen, auch offt auf erstgedachtes Christian Wilhelms Graffen zu Schwartzburg, dessen Erbens- und Erbens-Erben anfuchen, erfordern und mit anzeigen oder unterschiedlichen darthuen, was seine des Graffen zu Schwartzburg, dessen Erben und Erbens-Erben Diener, eigene Leuth, Leben-Leuth, Hintersassen, Unterthanen, Zugehörige und Verwandten ihnen vor dato dieser unserer Käyserlichen Freyheit schuldig, und was sie derhalben für versprochene, zugesagte, oder verschriebene Pfänder oder Unterpfand haben, und darum gnugsame briefliche Uhrkund vorlegen, davon Abschrifften geben und folgen lassen würden, dieselbe Juden und Jüdinnen alsdann von solcher verschwiegenen Schuld wegen nicht mehr gehöret, noch zugelassen, auch ermelter Christian Wilhelm Graff zu Schwartzburg, dessen Erb und Erbens-Erben, dem Juden oder Jüdin nichts darüber weder wenig oder viel zu Bezahlung solcher verschwiegenen Schulden erfolgen lassen, sondern solches alles verwürckt und ihnen heimgefallen, einziehen und behalten sollen, und so darüber oder darwider auf Juden oder Jüdinnen anruffen vorerwehntes Graffen zu Schwartzburg, dessen Erbens und Erbens-Erben Diener und eigene Leuth, Hintersassen, Unterthanen, Zugehörige und Verwandte, an unsern und des H. Reichs Cammer-Gericht, Hoff-Gericht zu Rothweyl oder andern Gerichten, berührter Sachen halber fürgeheischen, und daselbst ichtes wider sie, ihre Leib, Haab und Güter gehandlet, procediret, gerichtet, oder geurtheilt würde, oder auch wo mehrgedachtes Christian Wilhelms Grafen zu Schwartzburg, dessen Erbens und Erbens-Erben Diener, eigene Leuth, Lehen-Leuth, Hintersassen und Unterthanen, Zugehörige und Verwandten, wie obstehet, auf der Juden oder Jüdinen geschwinde einführen, sich in einige Vergleich begeben, und dieser unser oder anderer Gnaden und Freyheit ausserhalb offtgedachtes Grafen zu Schwartzburg, dessen Erben und Erbens-Erben Vorwissen, Gunst oder Bewilligung, verziehen würden, in was Schein oder Weg das geschehe, sollen doch solche Contracte, Verschreibungen und Verzichte dieser unserer Freyheit ohne allen Nachtheil, auch die erfolgte Processs, Unterhandlungen ihnen allen sambt und sonderlichen an ihren Haab und Güthern keinen Nachtheil oder Schaden bringen oder gebehren, sondern dieselbe alle und jede, wie die genannt, gantz und gar untauglich, nichtig und krafftloß, unbündig, todt und abseyn und bleiben, auch von männiglich inn- oder ausserhalb Gerichts dafür gehalten, und offtgedachter Graf Christian Wilhelm zu Schwartzburg, dessen Erben und Erbens-Erben, derselben Diener, eigene Leuth, Lehen-Leuth, Hintersassen, Unterthanen, Zugehörige und Verwandten, und derselben Haab und Güther, liegende und fahrende, solcher Processen halber durch die Juden oder Jüdinnen erlangt und ausgebracht, weder mit oder ohne Recht von jemanden nicht angelangt, bekümmert, beschwehrt noch beschädiget werden, dann wir das alles und jedes derentwegen

inner- und ausserhalb Rechtens sich zu behelffen haben und fürbringen möchten, fürnehmlich aber ihr der Juden gemeine oder sonderbahre Freyheiten, so sie deme zuwider ietzo oder noch künfftiger Zeit von uns und unsern Nachkommen am Reich erlangen und ausbringen, so viel die hierwider seynd oder verstanden werden möchten, nichts ausgenommen, zu gleicher Weise, als ob solches von Wort zu Wort hierinnen beschrieben und ausgedruckt wäre, von Römischer Käyserlichen Macht Vollkommenheit hiermit in Krafft dieß Briefs, ietzt als dann, und dann als ietzt aufgehebt, cassirt und abgethan und vernichtet haben wollen, und darzu, wo vielgedachtem Grafen zu Schwartzburg, dessen Erben und Erbens-Erben, Dienern, eigenen Leuthen, Lehen-Leuthen, Hintersassen, Unterthanen, Zugehörigen und Verwandten, einem oder mehren nach Verkündigung dieser unserer Freyheit, obgehörter massen, durch einen Juden oder Jüdin ichtes geliehen oder fürgestreckt würde, daß derselbe Jud oder Jüdin, so offt sie freventlich hierwider thäten, zehen Marck löthiges Golds uns und unseren Nachkommen am Reich in unser und des Reichs Cammer unnachläßlich zu bezahlen verfallen seyn soll.

Weiter thuen und geben wir obgedachtem Christian Wilhelm Grafen zu Schwartzburg, desselben in der Regierung folgenden männlichen Leibs-Erben und Erbens-Erben diese fernere Gnad und Freyheit, daß sie für und für auf allen ihren Gründen und Boden alle hohe und niedrige Gejagde und Weydwerck haben, und sich derselben, so offt sie gelüstet, gebrauchen, auch auf denselben Mühlen, mit allen Zugehörungen, als mit Leitung des Wassers auf die Mühl-Wercke, Wege, Stege, darzu und darvon, sambt allen andern Zugehörungen, so zu Aufrichtung neuer Mühlen nothdürfftig sind, inmassen als ob solches alles mit weiteren oder mehrern Worten, Puncten und Articuln, klärlich und eigentlich hierinnen begriffen wäre, aufrichten und bauen, und auf solchen Mühlen allerley Getreyd mahlen, Holtz schneiden, schleiffen, pallieren, pleyen, Oehl und Pulver machen, und allerley Eysen- und Meßings-Tradt oder Wiern ziehen und bereiten lassen, und sonsten die nach ihren Nothdürfften, Willen und Wohlgefallen, gebrauchen und genieſsen, desgleichen daß sie auf ietztberührten ihren Gründen und Böden, neue Häuser, Höfe und Güther, wenn und so offt ihnen geliebt, bauen und aufrichten mögen, welche Höff und Güther auch die obangeregten Mühlen dann allezeit mit den Märckten, Flecken, Dörffern oder Güthern, in dern Bemarckung sie dann liegen werden, allgemein Recht, mit Holtzung, Weyeren, Wassern, Fischereyen, Mähren, Moossen, trucken und nassen Wiesen, Weyden, Viehgang und allen andern, nichts ausgenommen, wie das genennt oder geheissen werden mag, haben und gebrauchen, und von denselben Städten, Märckten, Flecken, Dörffern, Güthern oder Obrigkeit derselben und sonsten allermänniglich ohne alle Verboth, Hinder- oder Beschwehrung darzu gelassen werden sollen.

Uber dieß und damit das Ubel gestrafft, und gemeiner Nutz erhalten werde, so haben wir aus wohlbedachtem Muth, gut zeitigem Rath und rechtem Wissen, öfters gedachtem Christian Wilhelm Grafen zu Schwartzburg, seinen ehelichen in der Regierung folgenden Erben und dessen Erbens-Erben zu allen seinen und ihren Graf- und Herrschafften, Städten, Schlössern, Märckten, Flecken, Dörffern und Gebiethen, die sie ietzo haben, oder künfftig, auf was Weiß und Wege es geschehe, mit rechtmäßigem Titul überkommen möchten, eine gemeine Jurisdiction und Gerichts-Zwang, auch alle hohe und niedere Gerichte gegeben, und in denselben Grafschafften, Herrschafften, Städten, Schlössern, Märckten, Flecken, Dörffern und Gebiethen, wie obstehet, ein oder mehr Obrigkeit oder Ambts-Männer und darzu bedürfftige Personen an ihr statt zu setzen und zu verordnen gegönnet und erlaubet, und den Bann daselbst über das Blut zu richten gnädiglich zugestellet; Gönnen, geben, verleihen und erlauben ihme Grafen zu Schwartzburg, seinem ehelichen Leibs-Erben und derselben Erbens-Erben für und für solches alles von Römischer Käyser- auch Königlicher und Lands-Fürstlicher Macht, wissentlich in Krafft dieß Briefs, also daß nun hinführo er und seine Erben, Innhaber derselben Grafschafft, Herrschafften, Städten, Schlössern, Märckten, Flecken, Dörffern und Gebiethen, wenn und so offt sie das nothdürfftig und gut geduncket zu seyn, in denselben Graff- und Herrschafften, Städten, Schlössern, Märckten, Flecken, Dörffern und Gebiethen, da ihnen das am füglichsten ist, ein oder mehr ordentlich gemein Gericht durch sich selbst, ihr gesetzte Obrigkeit oder Ambt-Männer, oder sonsten einem oder mehr seiner mit so viel erbaren Männern, so er und sein Amt-Mann und Unter-Richter darzu nützlich und tauglich zu seyn bedüncken, besetzen, üben, halten und gebrauchen, und daselbst umb alle und jegliche bürgerliche und peinliche Sachen, Uberfahrungen, Mißhandlungen, Malefiz und Ubertretungen, nichts ausgenommen, es seyen

seyen Güther, so dahin gehören, Geld, Schulden, Poenen, Straffen, Frevel und Bussen, Lands-Verweisungen, Leibs-Straffen, auch umb Leib und Leben, und alle persöhnliche und andere Fälle, so meri vel mixti imperii oder sonsten einer gemeinen und schlechten Jurisdiction oder Gerichts-Zwang seynd oder geachtet werden, klagen, gerichtlich procediren und verfahren, erkennen, Urtheil sprechen, und dieselbige exequiren, und dann in denen gemelten Graf- und Herrschafften, Städten, Schlössern, Märckten, Flecken, Dörffern und deren Zugehörungen, gebiethen und verbiethen, Poen, Fall und Buß, groß und klein Frevel, wie der Orths landläuffig und bräuchig seynd, und sie jederzeit für billich und gut angesehen werden, aussetzen, straffen, un darmit alles das handlen, thuen und lassen, das sich in solchen Gerichten gebührt, auch in allen bürgerlichen und peinlichen Sachen und Fällen gute Satzung, Ordnung und Statuten den gemeinen Rechten und unsern und des Heiligen Reichs Ordnungen gemäß, die so kräfftig seyn, als ob sie von uns oder unsern Nachkommen aufgericht und gesetzt wären, setzen, machen, aufrichten, und die nach Gelegenheit der Zeit und Läuffen, so offt es die Nothdurfft erfordert, wiederumb ihres Gefallens aufheben, ändern, bessern oder gantz abthuen, auch die verwürckte Poen, Fäll, Buß und Frevel einbringen mögen, von allermänniglich unverhindert, und sollen alle und jegliche, so daselbst gesessen, darunter und darzu gehörige oder sonsten unterwürfflich werden, verpflichtet seyn, solchem Gerichts-Zwang Folge zu thuen, gehorsamb und gewärtig zu seyn; Daß auch gedachter Graf zu Schwartzburg, sein in der Regierung folgender Sohn und desselben Erbens-Erben, Innhabere der Graf- und Herrschafften, Städten, Schlössern, Märckten, Flecken, Dörffern und Gebiethen, in denenselben an ein oder mehr Orthen, ihres Gefallens und der Nothdurfft nach, Halß-Gericht, Stock und Galgen aufrichten, und das Bluth zu richten brauchen, und denen ehrbaren tauglichen Personen, die sie zu einer jeden Zeit darzu geschickt, tauglich und nutz zu seyn bedüncken, ferner zu richten befehlen, und daß alsdann dieselben verordnete Personen oder ihre Ambtleuthe, nach übelthätigen verleumbden Leuthen, die sie in denselben Graf- und Herrschafften, Städten, Schlössern, Märckten, Flecken und Dörffern, und derselben Bezirck und Gebieth betreten und begrieffen, gefänglich annehmen, und dieselbe, auch andere Missethäter, so von andern Orthen und Enden ausserhalb derselben Bezirck daselbsten zu berechten und zu bestraffen geführt oder geantwortet werden, auf gehende gnugsahme Indicia oder Uberzeugniß peinlich fragen, und auf jedes Selbst-Bekänntniß oder offenbahre Verhandlung nach des Heil. Reichs Recht und löblichen wohlhergebrachten Gebräuchen und Gewohnheiten öffentlich richten und straffen lassen sollen und mögen, ohne jedermänniglicher Irr- oder Verhinderung, doch daß gedachter Christian Wilhelm zu Schwartzburg, und wie offters gedacht, dessen eheliche männliche in der Regierung folgende Erben und Erbens-Erben, Innhabere der gedachten Graf- und Herrschafften, Städte, Schlösser, Märckte, Flecken und Dörffer von ihren Ambtleuthen, und denen sie ermelten Bann befehlen werden, gewöhnlich Gelübt und Eyd aufnehmen, mit dem Bann über das Blut zu richten und zu handlen und zu vollfahren, als gleich unpartheyische Richter, gegen den Armen als den Reichen, und den Reichen als den Armen, und darinner nicht ansehen, weder Leib, Leid, Guth, Gab, Gunst, Furcht, Freundschafft, noch sonsten kein andere Sach, dann allein gerechtes Gericht, als sich gebührt, und sie gegen GOtt dem Allmächtigen es am jüngsten Gericht verantworten wollen, getreulich und ungefährlich.

Wir geben auch mehrgedachtem Christian Wilhelm Grafen zu Schwartzburg, seinem ehelichen in der Regierung folgenden männlichen Erben und desselben Erbens-Erben noch diese besondere Gnad und Freyheit, daß sie sambt allen ihren Kindern, auch andern mit sich führenden Sachen und Zugehörungen, wie die Nahmen haben, im Heil. Römischen Reich auch unserm Erb-Königreich, Fürstenthumben und Landen, aller Orthen zu Wasser und Land, frey und ohne Abforderung einigen Mauth, Zolls, Brück- und Weg-Gelds und anderer Auflagen, wie die ietzt genennt oder künfftig genennt werden mögen, passirt und repassirt werden sollen; doch denenjenigen, so darwider bereits einig Special-Privilegium hätten, ohne præjudiz, Nachtheil und Schaden.

Zu dem thuen und geben wir auch vielgedachtem Christian Wilhelm Grafen zu Schwartzburg, und seinem ehelichen in der Regierung folgenden Sohn, und dessen ehelichen männlichen Leibs-Erben und Erbens-Erben diese besondere Gnad und Freyheit, daß sie von allerhand Privilegien, Instrumenten, Uhrkunden, Brieffen und Schrifften, wie die Nahmen haben möchten, da sie von jemand derhalben ersucht würden, ein oder mehr Transumpt machen, dieselben vidimiren, und unter ihrem aufgedruckten oder anhangenden Innsiegeln, authentisiren sollen und mögen, welchen Transumpten und Vidimussen auch alent-

lenthalben inn- und ausserhalb Gerichts vollkommener Glaub geben werden soll, in allermassen als ob sie von einem Churfürsten, Fürsten, Prælaten oder anderen Stand des Reichs, Land oder Gericht vidimirt und authentisirt wären. Und dieweiln vielgedachtem Christian Wilhelm Grafen zu Schwartzburg, wie offters gedacht, dessen Erben und Erbens-Erben dieser unser Freyheits- und Begnadigungs-Brieff, so offt er oder sie dessen in einem oder mehr Puncten und Stücken zu gebrauchen nothdürfftig, Gefährlichkeit des Wegs oder anderer Ursachen halber über See und Land zu führen sorglich, beschwehrlich und gefährlich seyn möchte; So setzen, ordnen und erklähren wir, daß den Vidimussen und Transumpten von dem gantzen Innhalt solches Freyheits- und Begnadigungs-Brieffs, oder einer oder mehr Clausulen und Articulen darinn begriffen, und dann durch eines Fürsten, Prælaten, Grafen, Frey-Herrn, Stadt-Land- oder eines andern Gerichts Innsiegel besiegelt, oder aber mit eines Notarii, der Legalis ist, in Beyseyn zweyer glaubhaffter Personen collationirt, mit seinem Zeichen und Hand unterschrieben, fürbringen und anzeigen, so viel Glaubens geben, und darauf auch die Abschrifft, die förder von denselben Vidimussen oder Transumpten genommen, geglaubt werden, auch inn- und ausserhalb Gerichts und Rechts alle Krafft und Macht haben, und Glauben gegeben werden soll, als den Original-Briefen, desgleichen auch nicht minder in dem Fall, ob dieser Begnadigungs-Brieff durch Länge der Zeit an Geschrifft, Pergamen, Siegeln und andern abgängig, löcherig oder durch Brunst verderben, oder ihme Grafen zu Schwartzburg, oder dessen Erben, Erbens-Erben und Nachkommen entwendet, abhändig gemacht oder verlohren würde, in was Gestalt solches geschehe, sollen die obgedachte Abschrifften, Vidimus oder Transumpten kräfftig seyn, Macht und Glauben haben und behalten, und darauf an allen Enden und Orthen gehandelt und vollfahren werden, als auf desselben Original-Brieff, getreulich und ohne Gefehrde.

Wir geben auch gedachtem Christian Wilhelm Grafen zu Schwartzburg, dessen in der Regierung folgenden männlichen Erben und Erbens-Erben, zu würcklicher Vollziehung solcher unserer Privilegien, einen oder mehr unser und des H. Reichs Churfürsten, Fürsten und Fürstmäßigen Prælaten, Grafen, Frey-Herrn, Städte und Gerichte, die sie zu ihrem Gefallen zu erwehlen haben, zu Conservatorn und Schirm-Herrn in allen deshalber fürkommenden Fällen zu ihren Käyserlichen Commissarien, Executoren und Schieds-Richtern, die auf ihr Ansuchen (wie wir dann ihnen dessen hiemit vollkommene Macht und Gewalt geben) gebiethen, verbiethen, exequiren, vollziehen, handhaben, und alles das thuen und handlen, so wir selbsten als Römischer Käyser in solchen zu würcklicher Vollziehung und Handhabung gedachter Privilegien thuen würden, sollen oder möchten, ohne männigliches Verhinderung, Eintrag oder Widersprechung, oder aber da gedachter Graf zu Schwartzburg, desselben Erben und Erbens-Erben mehr gelieben, gelegen seyn und gefallen wolte, die Verbrecher und Verwürcker dieser unserer Käyserlichen Begnadigung und Freyheit in ein oder mehr Stücken in andere Weg oder vor anderen ihnen gefälligen Gerichten anzulangen und zu beklagen, oder allein umb die verwürckte Poen-Fäll, Bussen, Straffen oder Erklärung derselben vor uns selbst oder unseren Nachkommen am Reich, Römischen Käysern und Königen, oder anderen unseren und derselben unserer Nachkommen am Reich, Cammer-Gericht, durch sich selbst oder unseren Käyserlichen Fiscal fürzunehmen und zu rechtfertigen, das alles wollen wir ihme Grafen zu Schwartzburg und dessen Erben und Nachkommen, zu Wohlgefallen und wohl heimbgestellt haben.

Endlichen thuen wir mehrgedachtem Christian Wilhelm, Grafen zu Schwartzburg, dessen in der Regierung folgenden männlichen Erben und desselben Erbens-Erben, diese weitere Gnad, daß ihrer keiner in Ewigkeit einigerley Confirmation oder Bestätigung dieses unsers ihnen gegebenen Privilegii von unsern Nachkommen, Römischen Käysern, Königen oder Ertz-Hertzogen zu Oesterreich zu suchen oder zu nehmen nicht schuldig, sondern wir meynen, setzen und wollen in Krafft dieß Briefs, daß die Privilegia, Gnaden, Gaben und Verleihungen hierinn begriffen, zu jederzeit so kräfftig seyn, und Würckung haben sollen, als wären sie von einem jedweden unsern Nachkommen, Römischen Käysern, Königen oder Ertz-Hertzogen zu Oesterreich auf den andern sonderbahr bestätigt oder bekräfftigt, alle Freyheit, Recht, Gerechtigkeit, Gebrauch und Gewohnheiten, so darwider seyn möchten, hindangesetzt.

Damit auch offtgedachter Christian Wilhelm Graff zu Schwartzburg, seine eheliche in der Regierung folgende Erben und derselben Erbens-Erben und Nachkommen aller und jeder oben und hernach bemelter Begnadigungen, Freyheiten, Prærogativen und Fürsehungen desto kräfftiger und würcklicher, auch ohne einige Anfechtung und Einreden unzerbrochen frey geniessen und gebrauchen mögen; So haben wir ihnen ferner diese nachfolgende Gnaden aus eigener Bewegnüß, rechtem Wissen und Käyserl. Macht Vollkommenheit gegeben und mitgetheilt. Thuen auch solches hiemit in Krafft dieses Briefs, also daß in ihrer aller und eines jeden unter ihnen insonderheit Gefallen, Willen uñ Macht stehen und bleiben solle, wann und zu was Zeiten, über kurtz oder lang sie sich obgemelter und nachfolgender unserer Begnadigungen in allen und jeglichen Stücken, Versiculen, Puncten und Articulen, keinen ausgenommen, sammentlich mit einander, oder in einem allein oder mehreren, und in welchen Stücken, Versiculen, Puncten und Articulen insonderheit unterschiedlich und würcklich zu gebrauchen anfangen, oder aber ob sie solch unser Begnadigungen bey ihnen ungeöffnet und ungebraucht, so lang es ihnen gefällig, in dem gantz kein Zeit ausgeschlossen, behalten und verwahren wollen, und so sich begäb, über kurtz oder lang, daß nach der Zeit und dato obbegriffener unser Käyserlichen Begnadigungen, der bemelte Graf zu Schwartzburg, sein in der Regierung folgender Sohn und dessen eheliche Leibs-Erben und Erbens-Erben, wie mehrmahls verstanden, sich unserer hierinn begriffenen Käyserlichen Gnaden und Freyheiten in einem oder mehr Puncten, Versiculen, Stücken und Articulen, entweder durch Stillschweigen oder öffentlich aus gutem Willen nicht gebrauchen, oder auch gleich wider diese unsere Begnadigungen in einem oder mehr selbst das Widerspiel thuen, handlen, auch dasselb wider alle diese unsere Begnadigungen zu geschehen annehmen und bewilligen würden, zu einem oder mehrmahlen, und so offt das geschehe, daß doch solches alles ihnen sowohl an den nachgelassenen als unnachgelassenen Puncten, Articulen und Versiculen dieser Begnadigung und Freyheiten, da sie gleich selbst darwider gehandelt und bewilligt hätten, gantz unnachtheilig und allerdings unschädlich seyn, sondern sie sich, wann und so offt ihnen das gefällig seyn wird, wiederumb allenthalben und in allen Dingen von neuem aller derselben unserer Begnadungen kräfftiglich und würcklich brauchen sollen, können und mögen, in allermassen und gestalt, als ob zuvor darwider nichts gehandelt, zugelassen noch bewilligt, sondern solch unsere Freyheiten alle wiederumb von neuem von uns und unsern Nachkommen ihnen gegeben und zugestellt wären worden, die wir ihnen auch in allen solchen Fällen, so offt sich die begeben, wiederumb von gantz neuen Dingen von Wort zu Worten, wie dieser unser Käyserlicher Begnadigungs-Brieff vermag, ietzt als dann, und dann als ietzt, kräfftiglich und in aller Gestalt, als ob nie darwider gehandelt, geschehen oder etwas bewilliget worden wäre, zugestellt, gegeben, mitgetheilt und aufgericht haben wollen, an dem allen auch ihnen weder Bescheinigung zehen oder mehr Jahr und Zeit, auch sonst einige andere Handlungen, so den Freyheiten mit der That widerwärtig geschehen, noch auch sonst einige andere Sachen oder Ursachen, dardurch ausserhalb dieser Begnadigung, die Freyheiten unwürcklich und unkräfftig gemacht werden möchten, gantz keinen Schaden, Nachtheil noch einige Schwächung oder Unkräfftigung dieser unserer Freyheiten bringen soll, kan noch mag, dann wir solches aus Vollkommenheit unserer Käyserlichen Macht aufgehebt, auch derselben hiemit gäntzlich und gar derogirt haben wollen.

Wir haben auch vielernanntem Christian Wilhelm Grafen zu Schwartzburg, seinem ehelichen in der Regierung folgenden Sohn und dessen Erbens-Erben und Nachkommen diese besondere Gnad gethan und Freyheit gegeben, daß sie, so offt sie sich dieser unserer Freyheiten aller, oder einer oder mehr, in einem oder mehr Puncten oder Articulen gebrauchen, behelffen, oder daß ihnen solches darzubringen und fürzuzeigen mit oder ohne Recht auferlegt würde, alsdann solchen unsern gantzen Begnadigungs-Brieff, noch sonst ein mehrers oder anders daraus fürzulegen oder zu eröffnen nicht schuldig seyn sollen, dann allein ungefährlich den Anfang dieses unsers Brieffs, und darnach allein den einigen oder mehr Puncten oder Articul, darauf sie sich beziehen und gebrauchen wollen, auch das datum dieß unsers Käyserlichen Brieffs, und nicht weiters, denen auch alsdann geglaubt, darauf gerichtet und gehandelt werden solle, nicht anders noch minder als dem Original-Brieff selbst, unverhindert allermänniglichs.

Und gebiethen darauf allen und jeden Churfürsten, Fürsten, Geist- und Weltlichen, Prælaten, Grafen, Freyen, Herren, Rittern, Knechten, Stadthaltern, Land-Marschallen, Land-Hauptleuthen, Land-Voigten, Hoff-Richtern, Land-Richtern, Cent-Richtern, Vitzdomben, Voigten, Pflegern, Verwesern, Ambtleuthen, Schultheissen, Bürgermeistern, Richtern, Urtheil-Sprechern, Räthen, Bürgern, Gemeinden und sonst allen andern unsern und des Heiligen Römischen Reichs, auch unserer Erb-Königreich, Fürstenthumb und Landen, Unterthanen und Getreuen, was Würden, Stands oder Wesens

sens die seyn, ernstlich und festiglich mit diesem Brieff, und wollen, daß sie mehrbesagten Christian Wilhelm Grafen zu Schwartzburg, dessen ehelichen in der Regierung folgenden Sohn und seine nachkommende männliche regierende Erbens-Erben aller und jeglicher obgeschriebener Gnaden, Freyheiten, Gaben, Zulassungen, Ehren, Würden, Vortheil, Recht und Gerechtigkeiten freuen, gebrauchen und geniessen, sie daran nicht hindern oder irren, noch darwider procediren, sondern sie bey solchen allen, wie obstehet, von unsert und des Heiligen Reichs, auch all unserer Nachkommen wegen, handhaben, schützen, schirmen und gäntzlich darbey bleiben lassen, und hierwider nicht thuen noch jemands andern zu thuen gestatten, in keine Weiß, als lieb einem jeden seye unser und des Reichs schwere Ungnad und Straff, und darzu ein Poen, nehmlich drey hundert Marck löthiges Golds zu vermeiden, die ein jeder, so offt er freventlich hierwider thäte, uns halb in unser und des Reichs Cammer, und den andern halben Thell vielgedachtem Grafen zu Schwartzburg, seinen ehelichen Leibs-Erben und Nachkommen, so hierwider beleidigt würden, unnachläßlich zu bezahlen verfallen seyn, und sie Grafen zu Schwartzburg nichts destoweniger bey diesen Privilegien verbleiben, und würcklich gehandhabt werden sollen. Jedoch uns und unsern Nachkommen an unsern, auch sonst männiglich an seinen Rechten und Gerechtigkeiten unvergriffen und unschädlich. Mit Uhrkund dies Brieffs, so mit unserer Käyserlichen anhangenden güldenen Bull bekräfftiget, und geben ist in unserer Stadt Wein den zwey und zwantzigsten Tag Monaths Decembris, nach Christi unsers lieben Herrn und Seligmachers gnadenreichen Geburth, im sechzehen hundert ein und neuntzigsten, unserer Reiche des Römischen im vier und dreyßigsten, des Hungarischen im sieben und dreyßigsten, und des Böheimischen im sechs und dreyßigsten Jahre.

LEOPOLD.

V^d. Leopold Wilhelm Graf zu Königsegg.

Ad mandatum Sacræ Cæsareæ Majestatis proprium

Caspar Florenz Consbruck.

(II.)

Käysers Leopoldi Fürsten-Brieff vor Fürst Christian Wilhelm und Anthon Günthern zu Schwartzburg, de Anno 1697.

WIr Leopold von GOttes Gnaden, erwehlter Römischer Käyser, zu allen Zeiten Mehrer des Reichs, in Germanien, zu Hungarn, Böheim, Dalmatien, Croatien und Sclavonien, König, Ertz-Hertzog zu Oesterreich, Hertzog zu Burgund, zu Brabant, zu Steyer, zu Kärnten, zu Crain, zu Lützenburg, zu Würtenberg, Ober- und Nieder-Schlesien, Fürst zu Schwaben, Marckgraf des Heiligen Römischen Reichs zu Burgau, zu Mähren, Ober- und Nieder-Laußnitz, Gefürsteter Graf zu Habspurg, zu Tyrol, zu Pfird, zu Kyburg und zu Görtz, Landgraf in Elsas, Herr auf der Windischen Marck, zu Portenau und zu Salins ꝛc.

Bekennen für uns und unsere Nachkommen am Reich, Römischen Käysern öffentlich, mit diesem Brieff, und thuen kund allermänniglich; Wiewohl die Höhe Römischer Käyserlicher Würdigkeit, durch Macht ihres erleuchten Throns, hievor nicht allein zu Erleuchtung und Würden, sondern auch zur Nothdurfft und Ziehrung des Heiligen Römischen Reichs Großmächtigkeit, mit Chur-Fürsten, Grafen, Freyen und andern hohen Ständen, auch edlen Geschlechten geziehret ist, jedoch sintemahl durch Absterben der Menschen solche hohe Geschlechter ins Abnehmen gerathen, und je mehr die Käyserliche Hoheit dieselbe ihrem stattlichen Herkommen, Ritterlichen Thaten und Meriten nach mit hohen Ehren und Würden begabt, je herrlicher der Käyserliche Thron dardurch geziert, auch männiglich bey Erkänntniß Käyserlicher Würdigkeit erhalten, zu Ritterlichen Thaten und getreuen Diensten bewegt und angeleitet wird; Uber das, ob wir wohl aus solcher Käyserlicher Höhe und Würdigkeit, darein uns der Allmächtige nach seinem göttlichen Willen gesetzt, auch angebohrner Milde und Gütigkeit allezeit geneigt seynd, aller und jeder unserer und des Heiligen Römischen Reichs Anverwandten, hohen und niedern Ständen und Gliederen, Ehr und Würde, Aufnehmen und Wohlfarth zu beobachten; So ist doch unser Käyserlich Gemüth billich mehr gewogen und begierlicher, diejenige, deren Vor-Eltern und sie von uhraltem hohen Stamm, Geschlecht, Herkommen und Nahmen entsprossen, und gegen unsere Vorfahren am Römischen Reich, Käyser und Könige, auch uns, dem Heiligen Reiche und unserm löblichen Ertz-Hauß Oesterreich mit sonderer getreuer embsiger Dienstbarkeit zu Kriegs- und Friedens-Zeiten vor andern gutwillig und standhafftig erzeigen und beweisen, zu befördern, sie in noch höhern und grössern Stand und Ehren zu erheben und zu setzen.

Wann wir dann glaubwürdig erinnert worden, auch selbst eigentlich befinden, daß das Hauß, Nahmen und Stammen der Grafen zu Schwartzburg und Hohnstein, eins von denen ältesten Gräflichen Häusern im Heiligen Reich seye, wie denn aus demselben einer zur höchsten Käyserlichen Würde, auch verschiedene zu geistlichen Ertz-Bischoffen, Bischoffen und Prælaten erwehlet, und mit Königlichen, Chur- und Fürstlichen Häusern, inn- und ausserhalb Reichs, sowohl durch Blut-Freundschafft als Heyrathen allüret, insonderheit aber von ohnerdencklichen Jahren her, nebst denen Alt-Fürstlichen Häusern Savoyen, Cleve und Cilien unter die Vier-Grafen des Reichs mit gezehlet, worden, und die mehreste aus denselben von vielen Seculis her weyland unsern löblichen Vorfahren am Reich, Römischen Käysern und Königen, auch Ertz-Hertzogen zu Oesterreich, bey Kriegs- und Friedens-Zeiten in mancherley Weiß und Weg viele fürtreffliche und hocherspriessliche Dienste geleistet, insonderheit aber zu Gemüth geführt, mit was beständiger Treu und unterthänigster devotion uns, dem Heiligen Römischen Reich und gedachtem unsern löblichen Ertz-Hauß die wohlgebohrne unsere und des Reichs liebe Getreue, Christian Wilhelm und Anthon Günther Gebrüdere der Vier-Grafen des Reichs, Grafen zu Schwartzburg und Hohnstein, Herren zu Arnstadt, Sondershausen, Leutenberg, Lohra und Klettenberg, je und allemahl, besonders bey gegenwärtigen mühesahmen Zeiten und höchstgefährlichen Kriegs-Läufften unverschont Leibs, Guts und Bluts, beständig auch unverändert zugethan gewesen, und sich des allgemeinen Wesens, Nutzen und Bestes äusserstens Kräfften und Vermögen nach haben angelegen seyn lassen, auch forthin also zu continuiren des unterthänigsten Erbiethens seynd, auch wohl thun können und sollen;

So haben wir demnach zu öffentlicher Bezeugung unsers gnädigsten Käyserlichen Gemüths und zu Erkänntniß oberwehnten wohlhergebrachten rühmlichen Verhaltens und langwierigen getreuen Verdienens, auch uhralten Geschlechts, Fürstlicher Qualitäten und Eigenschafften, mit wohlbedachtem Muth, gutem zeitigen Rath, aus selbst eigener Bewegniß, rechtem Wissen, Käyserlicher Macht Vollkommenheit, obbenannten Christian Wilhelm und Anthon Günther, Grafen zu Schwartzburg und Hohnstein, sambt allen deren ietzigen und künfftigen ehelichen Leibs-Erben und derselben Erbens-Erben Manns- und Frauen-Persohnen absteigender Linien, zu ewigen Zeiten in den Stand, Ehr und Würde unserer und des Heiligen Reichs Fürsten und Fürstinnen gnädiglich erhebt, gewürdigt und gesetzt, sie auch der Schaar, Gesell- und Gemeinschafft anderer unserer und des Heiligen Reichs Fürsten und Fürstinnen zugefügt, zugesellet und vergleichet, darzu ihnen den Fürstlichen Titul und Nahmen, als Fürsten zu Schwartzburg und Grafen zu Hohnstein, und sonst hergebrachter Titulatur zu führen gnädiglich verwilliget, gegeben und zugelegt, auch sich also zu nennen und zu schreiben zugelassen und erlaubt. Ordnen, setzen, würdigen und erheben demnach aus Röm. Käy. Macht Vollkommenheit hiemit wissentlich in Krafft dies Brieffs obbesagte der Vier-Grafen des Reichs, Grafen Christian Wilhelm und Anthon Günther zu Schwartzburg und Hohnstein, auch alle deren eheliche Leibs-Erben, Manns- und Frauen-Persohnen absteigender Linien, obgehörter massen, in den Stand, Ehr und Würde unserer und des Heiligen Reichs Fürsten und Fürstinnen, zufügen, vergleichen, setzen und gesellen sie zu derselben Schaar, Gesell- und Gemeinschafft, ertheilen und geben ihnen auch sambt und neben denen zuvor habenden Gräflichen Ehren-Titul den Nahmen und Titul unserer und des Heil. Reichs Fürsten und Fürstinnen, und erlauben ihnen, sich also gegen uns und jedermänniglichen, was Standes oder Würden die seynd, zu nennen und zu schreiben; Und mainen, setzen und wollen hierauf, daß mehrgenannte Grafen, Christian Wilhelm und Anthon Günther zu Schwartzburg und Hohnstein, sowohl deren eheliche Leibs-Erben und derselben Erbens-Erben, Manns- und Frauen-Persohnen dieses Nahmens, Stammens uud Geschlechts, für und für in Ewigkeit unsere und des Heiligen Römischen Reichs Fürsten und Fürstinnen seyn, sich also von und neben ihrem alten wohl und rühmlich hergebrachten Titulen nennen und schreiben, von uns, unseren Nachkommen am Heiligen Reich und sonst allermänniglich dafür gehalten, geachtet, erkennet, genennet und geschrieben werden, auch alle und jegliche Gnad, Freyheit, Ehr, Würde, Vortheil, Præeminenz, Fürstand, Recht und Gerechtigkeit in Versammlungen und Ritterspielen, mit Beneficien auf hohen und niedern Stifftern, geist- und weltlichen

lichen Lehen und Aembtern zu empfahen und zu tragen, und sonst all andere Sachen haben, deren theilhafftig und empfänglich seyn, sich auch des allen, sonderlich aber des Fürstlichen Tituls, Nahmens, Cron, Hutes, Schildt und Wappens allenthalben mit allen Ehren, Regalien und zugehörigen Præeminenz, Sessionen, Stimmen, Processionen in den Reichs-Versammlungen, Reichs- und Creyß-Tägen und andern Zusammenkünfften an allen Enden und Orthen, nach ihren Ehren, Nothdurfften, Willen und Wohlgefallen freuen, gebrauchen und geniessen sollen und mögen, immassen sich andere unsere und des Reichs rechtgebohrne Fürsten von Recht oder Gewohnheit wegen freuen, gebrauchen und geniessen, von allermänniglich unverhindert.

Und damit unserer lieben Oheimben und Fürsten Christian Wihelms und Anthon Günthers Fürsten zu Schwartzburg und Grafen zu Hohnstein L. Lbd. dieser unserer Käyserlichen Begnadigung und verliehenen Reichs-Fürsten-Standes sich desto besser zu erfreuen haben möchten, so haben wir ihnen mit wohlbedachtem Muth, guetem Rath und rechtem Wissen zu Verspührung unseres, zu Ihrer Lbd. Lbd. tragenden Käyserlichen Gemüths und Wohlgewogenheit, diese besondere Gnad gethan, und deroselben Grafschafft Schwartzburg, sambt allen ihnen ietzo zugehörigen oder hinkünfftig rechtmäßig überkommenden Herrschafften und Güthern in ein unmittelbahres Reichs-Fürstenthumb erigirt und erhoben. Thun das auch hiemit Krafft Käyserlicher Macht als Römischer Käyser, erigiren, erheben und halten vielernannte deroselben Grafschafft Schwartzburg mit allen zugehörigen Regalien, Ober- Mittel- und Nieder-Gerecht- und Obrigkeiten, auch andere Angehörungen und Pertinentien für ein sonderbahres Fürstenthumb des Reichs hiemit wissentlich in Krafft dieß Briefs, also und dergestalt, daß solches nun hinführan ein Reichs-Immediat-Fürstenthumb seyn und bleiben, dafür von uns und unsern Nachkommen, auch sonst allenthalben im Heiligen Römischen Reich, und sonderlich dem Ober-Sächsischen Creyß darfür gehalten, geschrieben, erkennt, genennt und gehalten werden solle, wie auch ihrer der Fürsten zu Schwartzburg L. Lbd. deroselben eheliche männliche Erben und Successorn dafür gehalten, geehrt, auch zu allen Reichs-Deputationen und Creyß-Tägen beschrieben werden sollen, auf denenselben in der Persohn oder durch ihre gevollmächtigte Räthe als andere unsere und des Reichs Fürsten erscheinen, auf erstberührten und andern Conventibus ihre Session und Stimm suo loco & ordine, auch alle und jede Vortheil, Freyheiten, Recht und Gerechtigkeiten, wie obgemelt, als Fürsten des Heiligen Reichs haben, sich derselben freuen, gebrauchen und geniessen sollen und mögen, alles getreulich und ohne Gefehrde. Doch uns und dem Heiligen Reich und sonst männiglich an seinen habenden Recht, Gerechtigkeiten, Immunitäten und Freyheiten unnachtheilig und unschädlich; Gleichwohlen und damit ihre Fürsten Christian Wilhelms und Anthon Günthers Lbd. Lbd. dieser unserer Käyserlichen Begnadigung und verliehenen Reichs-Fürsten-Stands sambt Erhebung ihrer Grafschafft Schwartzburg mit allen appertinentien in ein unmittelbahres Reichs-Fürstenthumb, sich desto besser zu erfreuen haben möchten, seynd wir des gnädigsten Erbiethens die behutige Verordnung ergehen zu lassen, daß dieselbe ihre männliche Leibs-Erben und deren Erbens-Erben sowohl bey Reichs- als Creyß-Tägen zu einem würcklichen Voto und Session, gleich andern Reichs-Fürsten im Fürstlichen Collegio würcklich introducirt werden sollen.

Ferners erlauben wir aus Käyserlicher Macht und Vollkommenheit, daß Ihre Lbd. Lbd. und deroselben mann- und weibliche Descendenten fürohin und zu ewigen Zeiten nachgesetztes Fürstliche Wappen

Locus Insignium.

in allen Vorfallenheiten sich gebrauchen und bedienen, als mit Nahmen einen Schild, mit blau gelb und schwartzfärbigem Creutz in vier Theil zertheilt, dessen hinder, unter und obere Theil lincker Seits mehrmahlen nach der Läng herab also abgetheilt, daß der hinder, unter und vorder obere ein roth und weisser Schacht, vorder, unter und hinter obere roth, darinnen vier gelbe oder vergüldete Balcken liegen, auf deren jedem obern ein güldener Löw zum Streit gericht, mit aufgehobenen doppeltem Schwantz und aufgerissenem Rachen abzunehmen, rechter Seits ebener massen unter und obere Schilds-Theil nach der Läng herab also zertheilt, daß deren hinder, unter und vorder obere gelb oder goldfärbig, in welchem ein schwartzer einfacher Adler mit ausspreuzenden Füssen, aufgehobenen Flügeln,

Flügeln, auffsperrenden Schnabel und roth vorschlagender Zungen, vorder, unter und hinder obere weiß oder silberfarbig, in denen zwey rothe Hirschgeweihe zu ersehen, auf Mitte des Creutzes ist ein gelber Hertz-Schild, darinnen ein schwartzer doppelter Adler mit aufgehobenen Flügeln und in den lincken Klauen den Käyserlichen Reichs-Apffel, in den rechten aber den Reichs-Scepter haltend, auf der Brust habend ein gar kleines gelbes Hertz-Schildel, darinnen ein rother Hertzog-Huet, und über des Adlers zwey Köpffen eine Käyserliche Cron zu ersehen, auf beeden Seithen seynd noch zwey andere Hertz-Schildel, in deren hinderen weissen ein schwartzer Hirsch zum Fortgehen gerichtet, und vorderem blauen ein gelber grimmiger gekrönter Löw zum Streit gestellt, mit aufgehobenen doppeltem Schwantz, aufgerissenem Rachen und roth vorschlagender Zungen zu ersehen, und unter dem grossen quartirten Schild im gelben Feld ein rother Harcke oder Räche, und über diesem nach der Länge liegend ein rothe Harck- oder Rächen-Gabel, über besagten quartirtem Schild stehen sechs frey offene Adeliche Turniers-Helmb geziert mit ihren Cleinodien, und die drey erstern oder lincken mit roth, weiß und schwartz vermengt abhangenden Helmb-Decken, in welchen eine eingeflochtene Wald-Frauen-Gestalt mit abfliegenden Haaren, umb das Haupt und unterm Leib einen grünen dickbauschichten Crantz habend, mit der innern Hand den Schild ergreiffend, und in der aussern ein Copy mit roth und weiß einwerts fliegenden Fähnlein haltend, die andere drey Helmb mit schwartz, weiß und rothen vermengten abhangenden Helmb-Decken, in denen ebenermassen eine eingeflochtene Wald-Manns-Gestalt in langen zotigen Haar und Baart, mit gleichen grünen Cräntzen und Fähnlein, mit der innern Hand auf gleiche Arth den Schild haltend zu ersehen, und seynd besagte sechs Helmb alle mit güldenen Helmb-Cronen geziert, und aus deren ersterer zwischen zwey rothen Hirschgeweihe ein Pfauen-Schwantz in seiner Farb, über der anderen auf rothem Polster ein Hertzog-Huet mit dem Reichs-Apffel über sich, über der dritten der besagte doppelte Adler ohne dessen Brust-Schildel, über der vierdten ein gelber Löw sitzend, mit ausstreckenden fordern Füessen und gekrönt mit einer gelben Cron, aus welcher mehrmahlen ein Pfauen-Schwantz abzunehmen, über der fünfften auch zwischen zwey rothen Hirsch-Geweihen der beschriebene schwartze einfache Adler einwerts gestellt, und über der sechsten als letzten ist ein gehar-nischter Mann, mit denen beeden Händen ein blanckes Schwerdt haltend, und auf der Böckel-Hauben eine güldene Cron habend, zu ersehen: Als dann solch von neuem gegönnet, verbessert und vermehrtes Fürstl. Wappen auf erster Seithen des siebenden Blaths dieses unsers Käyserlichen libell-weiß geschriebenen Briefs, mit Farben eigentlicher entworffen und vorgestellet ist; Doch stellen wir offtbesagten Ihren Lbd. Lbd. frey und willkührig, dero ihnen confirmirt und verbessertes Wappen mit gemelten sechs Helmen, oder ohne deren mit einem Fürsten-Huet bedeckt zu führen und zu gebrauchen, ohnverhindert männiglichs.

Auch weilen wir Sr. des Christian Wilhelm Lbd. hiebevor Anno sechzehen hundert ein und neuntzig als Grafen zu Schwartzburg die sonderbahre Gnad erzeiget, und zu unserem Erb-Hoff- und Pfaltz-Grafen aufgenommen, und mit verschiedenen Immunitäten und Freyheiten begnadiget haben, so soll auch alles dasselbe in dem nunmehrigen Reichs-Fürsten-Stande ebenmäßig confirmiret, und dergestalt, als wenn es von Wort zu Wort allhier inserirt wäre, anhero wiederholt seyn, unter welchen wir dann besagten unsern lieben Oheimben Christian Wilhelm und Anthon Günther Fürsten zu Schwartzburg und Grafen zu Hohnstein, ihrer L. Lbd. ehelich in der Regierung folgenden männlichen Erben und deren Erbens-Erben, noch weiters diese besondere Gnad und gegebene Freyheit gnädigst confirmiren und vermehren, daß keiner ihrer L. Lbd. Unterthanen und Verwandten zumahlen alle hoch und nieder Stands-Personen, sie seyn unter deroselben Gerichten, Gleid, Forst oder maleficischer Obrigkeit und Jurisdiction gesetzt oder nicht, niemand ausgenommen, welche an ihrem Fürstenthumb Schwartzburg und eingehörigen Herrschafften und Gerichten Recht suchen, begehren, auch active und passive procediren, von keinem bey oder endlichem Urtheil, Erkänntniß oder Decreten, so an denen Fürstl. Schwartzburgischen Gerichten erkannt, in Criminalibus und Causis momentanei Possessorii, wie auch in debitis liquidis & confessatis gantz keine, in Civilibus aber, da die Klage und Haupt-Sache nicht tausend Gülden Rheinisch und darüber werth wäre, so wenig ratione nullitatis als iniquitatis, weder an uns, unsere Nachkommen am Reich Römischen Käysern und Königen, noch unser oder ihr Käyserlich Cammer-Gericht nicht appelliren, suppliciren noch reduciren sollen noch mögen, viel weniger einige avocationes Causarum vor uns oder andere, wer die auch seyn möchten, zugelassen,

noch von uns an unserm Käyserlichen Hoffe, weder an unserm Käyserlichen Cammer-Gericht angenommen werden sollen, in kein Weiß noch Wege, sondern dieselbe Urtheil, Erkänntnissen und Decreten gantz kräfftig und mächtig seyn, bleiben, vollstreckt und vollzogen, und an gedachter Christian Wilhelm und Anthon Günther Fürsten zu Schwartzburg L. Lbd. deroselben in der Regierung folgenden Erben, Niedern- auch Hoff- und andern Gerichten vollfahren und procedirt werden sollen, wie sichs gebührt, von allermänniglich unverhindert. Und ob darüber von einem oder mehr von einigen Urtheilen, die nicht über tausend Gülden Rheinisch, wie obstehet, antreffen, welcher Gestalt oder von weme das beschehe, appellirt, supplicirt oder reducirt, und derselben Appellation, Supplication oder Reduction eine oder mehr von uns und unseren Nachkommen, oder unsern und derselben Käyser- oder Königlichen Cammer-Gerichten oder andern frembden Gerichten aus Unwissenheit, Vergessenheit oder auf ungleichen Bericht angenommen werden, so setzen, ordnen und wollen wir doch, daß solches alles dieser unserer Käyserlichen Begnadigung und Freyheit unnachtheilig und unabbrüchig, auch dieselbe Appellationes, Supplicationes und Reductiones, und was darauf gehandelt und fürgenommen, gantz krafftloß, untauglich und nichtig seyn solle, welches wir auch alles und jedes von obberührter unserer Käyserlichen Macht Vollkommenheit und rechtem Wissen, ietzo als dann, und dann als ietzo untauglich erkennen, erklähren, aufheben, vernichten und cassiren, in der allerbesten Form und Masse, als wir das thuen mögen und sollen, auch dessen allen unangesehen vielgedachter Christian Wilhelm und Anthon Günther Fürsten zu Schwartzburg L. Lbd. ihre ehelich in der Regierung folgende Erben und derenselben Erbens-Erben, sich dieser unserer Freyheit und Käyserlicher Begnadigung zu gebrauchen Macht und Gewalt haben, solche Urtheil, die also tausend Gülden Rheinisch, wie obbegriffen, berühren, zu vollziehen, und ferner, wie sich nach rechtlicher Ordnung gebührt, zu handlen und zu vollführen, von allermänniglich unverhindert.

Gebiethen darauf allen und jeden Chur-Fürsten, Fürsten, geist- und weltlichen, Prælaten, Grafen, Freyen, Herren, Rittern, Knechten, Land-Marschallen, Landes-Hauptleuthen, Land-Vögten, Hauptleuthen, Vitz-Domben, Vögten, Pflegern, Verwesern, Ambtleuthen, Land-Richtern, Schultheisen, Bürgermeistern, Richtern, Räthen, Kundigern der Wappen, Ehrnholden, Persevanten, Bürgern, Gemeinden und sonst allen andern unsern und des Reichs Unterthanen und Getreuen, was Würden, Standes oder Wesens die seynd, ernst- und festiglich mit diesem Brieff, und wollen, daß sie die Hochgebohrne unsere liebe Oheimbe und des Heiligen Römischen Reichs Fürsten, Christian Wilhelm und Anthon Günther, Fürsten zu Schwartzburg und Grafen zu Hohnstein, Ihrer Lbd. Lbd. eheliche Leibs-Erben und deren Descendenten nun hinführo ewiglich für unsere und des Heiligen Reichs Fürsten und Fürstinnen, wie auch deroselben ietzige und künfftig rechtmäßig überkommende Lande vor ein ohnmittelbares Reichs-Fürstenthumb halten, ehren, schreiben, annehmen, nennen und erkennen, sie auch successive in allen und jeglichen Reichs- Crayß- und andern ehrlichen Versamblungen, Ritter-Spielen, hohen und niedern Stifftern und Aembtern, geist- und weltlichen, auch sonsten allen Orthen und Enden für unsere und des Heiligen Reichs Fürsten und Fürstinnen ehren, zulassen, achten, halten und erkennen, ihnen auch den Reichs-Fürsten-Nahmen und Titul schrifft- und mündlich geben, sie also bey aller und jeder Ehr, Würde, Session, Præeminenz, Fürstand, Vortheil, Recht und Gerechtigkeit, deren sich andere gebohrne und würckliche Fürsten des Heiligen Römischen Reichs von Rechts und Gewohnheit wegen freuen, gebrauchen und geniessen, gäntzlich und geruhiglich verbleiben lassen, und sie an allem deme, was hieroben umbständlich geschrieben stehet, nicht hindern noch irren, auch hierwider nicht thuen, noch das jemands andern zu thuen gestatten, in kein Weiß noch Weg, als lieb einem jeden seye unser und des Reichs schwere Ungnad und Straff, und darzu ein Poen, nehmlich fünff hundert Marck löthigen Goldes, zu vermeiden, die ein jeder, so offt er freventlich hierwider thäte, uns halb in unser und des Reichs Cammer, und den andern halben Theil vielbesagtem Christian Wilhelm und Anthon Günther, Fürsten zu Schwartzburg und Grafen zu Hohnstein, oder denen, so hierwider beleidigt würden, unnachläßlich zu bezahlen verfallen seyn, und nichts desto minder offtbemelte Fürsten Christian Wilhelm und Anthon Günther, und ihrer Lbd. Lbd. ehelich Leibs-Erben und deren Erbens-Erben bey diesem Fürstlichen Ehren-Stand, Würden und Freyheiten verbleiben, auch bey obconfirmirten Hoff- und Erb-Palatinat und verhöherten ad tausend Gülden Rheinisch Jure de non appellando würcklich geschützt und gehandhabt werden sollen.

Dessen

Dessen zu wahren Uhrkund haben wir unsere Käyserliche güldene Bullam an diesen Brieff wissentlich hangen lassen, der geben ist in unser Stadt Wien, den dritten Tag Monaths Septembris, nach Christi unsers lieben Herrn und Seligmachers gnadenreicher Geburth, im sechzehenhundert sieben und neunzigsten, unserer Reiche des Römischen im viertzigsten, des Hungarischen im drey und viertzigsten, und des Böheimischen im ein und viertzigsten Jahre.

LEOPOLD.

Vt. Sebastian Wunibaldt Ernst Graff zu Zenschl.

Ad mandatum Sacræ Cæsareæ Majestatis proprium

Caspar Florenz Consbruck.

(III.)

Käysers Josephi Fürsten-Diploma vor Fürst Ludwig Friedrich zu Schwartzburg Rudelstadt, de Anno 1710.

WIr Joseph von GOttes Gnaden, Erwehlter Römischer Käyser, zu allen Zeiten Mehrer des Reichs, in Germanien, zu Hungarn, Böheim, Dalmatien, Croatien und Sclavonien König, Ertz-Hertzog zu Oesterreich, Hertzog zu Burgund, zu Brabant, zu Steyer, zu Kärndten, zu Crain, zu Lützenburg, zu Würtenberg, Ober- und Nieder-Schlesien, Fürst zu Schwaben, Marggraff des Heiligen Römischen Reichs, zu Burgau, zu Mähren, Ober- und Nieder-Laußnitz, Gefürsteter Graff zu Habspurg, zu Tyrol, zu Pfird, zu Kyburg und zu Görtz, Landgraf in Elsaß, Herr auf der Windischen Marck, zu Portenau und zu Salins.

Bekennen für uns und unsere Nachkommen am Reich, Römischen Käysern, öffentlich mit diesem Brieff, und thun kund allermäniglich, wiewohl die hohe Römische Käyserliche Würdigkeit durch Macht ihres erleuchten Thrones hievor nicht allein zu Erleuchtung und Würden, sondern auch zur Nothdurfft und Zierung des Heiligen Römischen Reichs Großmächtigkeit mit Chur-Fürsten, Grafen, Freyen und andern hohen Ständen, auch edelen Geschlechtern gezieret ist, jedoch sintemahlen durch Absterben der Menschen solche hohe Geschlechter ins Abnehmen gerathen, und ie mehr die Käyserliche Hoheit dieselbe ihren stattlichen Herkommen, ritterlichen Thaten und Meriten nach, mit hohen Ehren und Würden begabet, ie herrlicher der Thron Käyserlicher Majestät dadurch gezieret, auch männiglich bey Erkänntniß Käyserlicher Würdigkeit erhalten, zu ritterlichen Thaten und getreuen Diensten bewegt und angeleitet wird; Uber das, ob wir wohl aus solcher Käyserlicher Höhe und Würdigkeit, darein uns der Allmächtige nach seinem göttlichen Willen gesetzt, auch angebohrner Milde und Gütigkeit allezeit geneigt sind, aller und ieder unserer und des Heil. Römischen Reichs Anverwandten, hohen und niedern Ständen und Gliedern, Ehr, Würde, Aufnehmen und Wohlfahrt zu beobachten und zu befördern: So ist doch unser Käyserlich Gemüth billich mehr gewogen und begierlicher, diejenigen, deren Vor-Eltern und sie von uhralten hohen Stammen oder Geschlechtern herkommen, und Nahmen entsprossen, und gegen unsere Vorfahren am Römischen Reich, Käyser und Könige, auch uns, dem Heiligen Reich und unserm Ertz-Hause Oesterreich mit sonderbahrer getreuer embsiger Dienstbarkeit zu Kriegs- und Friedens-Zeiten vor andern gutwillig und standhafftig erzeigen und beweisen, in noch höhern und grössern Stand und Ehren zu erheben und zu setzen.

Wann wir nun gnädiglich angesehen und betrachtet, was Gestalten das Haus, Nahmen und Stammen der Grafen von Schwartzburg und Hohnstein, eines von denen ältesten und vornehmsten Gräflichen Häusern im Heil. Römischen Reich sey, inmassen aus demselben nicht alleine verschiedene zu Geistlichen, Ertz-Bischoffen und Prælaten, sondern auch einer zur höchsten Käyserlichen Würde erwehlet, und mit denen meisten Königlichen, Chur- und Fürstl. Häusern inn- und ausserhalb Reichs, sowohl durch Bluths-Freundschafft als Heyrathen verwand, insonderheit aber von undencklichen Jahren her, nebst denen alten Hertzog- und Fürstlichen Häusern Savoyen, Cleve und Cilicien, unter die Vier-Grafen des Reichs mit gezehlet worden, und die mehreste aus denselben von vielen Seculis her weyland unsern löblichen Vorfahren am Reich, Römischen Käysern und Königen, auch Ertz-Hertzogen zu Oesterreich, zu Kriegs- und Friedens-Zeiten, in mannicherley Weiß und Wege viele vortreffliche und hochersprießliche Dienste geleistet. Nicht weniger zu Gemüth geführet die beständige Treu und unterthänigste Devotion, mit

welcher uns, dem Heiligen Römischen Reich und besagten unserm Ertz-Haus, der Wohlgebohrne, unser und des Reichs lieber Getreuer, Ludwig Friedrich, der Vier-Grafen des Reichs, Graf zu Schwartzburg und Hohnstein, Herr zu Arnstadt, Sondershausen, Leutenberg, Lohra und Clettenberg, ie und allezeit, zuvörderist aber bey gegenwärtigen und vormahligen schweren und höchstgefährlichen Kriegs-Läufften, ohngespart Guths und Bluths, beständig und unverändert ergeben gewesen, und sich des allgemeinen Wesens, Nutzen und Bestes zu befördern, äusseristen Kräfften und Vermögen nach habe angelegen seyn lassen, auch fürtershin also und unaussetzlich zu continuiren, des allerunterthänigsten Erbiethens ist: Wie er dann wohl thun kan, mag und soll.

So haben wir demnach zu öffentlicher Bezeugung unsers gnädigsten Käyserlichen Gemüths und Erkänntniß, oberwehnten wohlhergebrachten rühmlichen Verhaltens, und langwierigen getreuen Verdienens, auch uhralten Gräflichen Geschlechts, Fürstlicher qualitäten und Eigenschafften, wie zumahlen in Ansehung unsers in GOtt ruhenden Herrn Vaters Käyserlichen Majestät und Lbd. höchstseligsten Andenckens bereits am dritten Septembris Anno sechzehenhundert sieben und neuntzig allermildest gefasten, iedoch zur Ausfertigung nicht gediehenen Resolution, mit wohlbedachtem Muth, gutem zeitigen Rath, auch sonst eigener Bewegnüß, rechtem Wissen und Käyserlicher Macht Vollkommenheit, obbenannten Ludwig Friederich, Grafen zu Schwartzburg und Hohnstein, samt allen dessen itzig und künfftigen ehelichen Leibes-Erben und derselben Erbens-Erben, Mann- und Frauens-Personen absteigender Linie, zu ewigen Zeiten in den Stand, Ehr und Würde unserer und des Heiligen Reichs Fürsten und Fürstinnen, gnädiglich erhebt, gewürdiget und gesetzet, sie auch der Schaar, Gesell- und Gemeinschafft anderer unserer und des Heiligen Reichs Fürsten und Fürstinnen zugefüget, zugesellet und vergleichet, darzu ihnen den Fürstlichen Titul und Nahmen als Fürsten zu Schwartzburg und Grafen zu Hohnstein, und sonst hergebrachter Titulatur zu führen gnädiglich verwilliget, gegeben und zugeleget, auch sich also zu nennen und zu schreiben zugelassen und erlaubt: Erheben, würdigen und setzen aus Röm. Käyserl. Macht Vollkommenheit, hiemit wissentlich in Krafft dies Brieffs, obbesagten der Vier-Grafen des Reichs, Grafen Ludwig Friedrichen zu Schwartzburg und Hohnstein, auch alle dessen eheliche Leibes-Erben, Mann- und Frauens-Personen absteigender Linie obgehörter massen in den Stand, Ehre und Würde unserer und des Heil. Reichs Fürsten und Fürstinnen, zufügen, vergleichen und gesellen sie zu derselben Schaar, Gesell- und Gemeinschafft. Ertheilen und geben ihnen auch samt und neben denen zuvor habenden Gräflichen Ehren-Tituln den Nahmen und Titul unserer und des Heil. Reichs Fürsten und Fürstinnen, und erlauben ihnen, sich also gegen uns und iedermänniglichen, was Stands oder Würden die seynd, zu nennen und zu schreiben: Und meynen, setzen und wollen hierauf, daß mehrgenannter Ludwig Friedrich Graf zu Schwartzburg und Hohnstein, seine eheliche Leibs-Erben und derselben Erbens-Erben, Mann- und Frauens-Personen dieses Nahmens, Stammens und Geschlechts für und für in Ewigkeit unsere und des Heil. Röm. Reichs Fürsten und Fürstinnen seyn, sich also von und neben ihrem alten wohl und rühmlich hergebrachten Tituln nennen und schreiben, von uns, unsern Nachkommen am Heiligen Reich und sonst männiglich dafür gehalten, geachtet, erkennet, genennet und geschrieben werden, auch all und jegliche Gnad und Freyheit, Ehr, Würde, Vortheil, Præeminenz, Fürstand, Recht und Gerechtigkeit in Versamblungen und Ritter-Spielen, mit beneficien auf hohen und niedern Stifften, geist- und weltlichen Lehen und Aembtern zu empfahen und zu tragen, und sonst all andere Sachen haben, deren theilhafftig und empfänglich seyn, sich auch des allen, sonderlich aber des Fürstl. Titels, Nahmens, Cron, Huths, Schild und habenden Wappen allenthalben mit allen Ehren, Regalien und zugehörigen Præeminenz, Session, Stimmen, Processionen in den Reichs-Versamblungen, Reichs- und Craiß-Tägen, und andern Zusammenkünfften an allen Enden und Orthen, nach ihren Ehren, Nothdürfften, Willen und Wohlgefallen freuen, gebrauchen und geniessen sollen und mögen, immassen sich andere unsere und des Reichs rechtgebohrne Fürsten von Recht oder Gewohnheit wegen freuen, gebrauchen und geniessen, von allermänniglich unverhindert.

Und damit unsers lieben Oheimbs des Fürsten Ludwig Friedrichs zu Schwartzburg und Grafen zu Hohnstein Lbd. dieser unser Käyserl. Begnadigung und verliehenen Reichs-Fürsten-Stands sich desto besser zu erfreuen haben möge, so haben wir Ihro mit wohlbedachtem Muth, gutem Rath und rechtem Wissen, zu Verspührung unsers zu Sr. Lbd. tragenden Käyserl. Gemüths und Wohlgewogenheit, diese besondere Gnade gethan, und dero Grafschafft Schwartzburg sambt allen Ihro ietzo zugehörigen, oder hinkünfftig rechtmäßig überkommenden Immediat-Herrschafften und Gühtern, in ein unmittelbahres Reichs-Fürstenthumb erigirt und erhoben: Thun das auch hiemit Krafft Käyserl. Macht, als Röm. Käyser, erigiren, erheben und halten vielernannte dero Grafschafft Schwartzburg, mit allen Zugehörigen, Regalien, Ober- Mittel- und Nieder-Gerechtigkeit- und Obrigkeiten, auch andern Angehörungen und Pertinentien, für ein sonderbahres Fürstenthumb des Reichs hiermit wissentlich, in Krafft dies Brieffs, also und dergestalt, daß solches nun hinführoan ein Reichs-immediat-Fürstenthumb seyn und bleiben, dafür von uns und unsern Nachkommen, auch sonst allenthalben im H. R. Reich und sonderlich den Ober-Sächsischen-Craiß dafür gehalten, geschrieben, erkennet und genennet, wie auch Sr. des Fürsten zu Schwartzburg Lbd. deroselben eheliche männliche Erben und Successorn dafür gehalten, geehrt, auch zu denen Reichs-Deputationen und Craiß-Tägen beschrieben werden sollen, auf denenselben in der Persohn, oder durch ihre gevollmächtigte Räthe als andere unsere und des Reichs Fürsten erscheinen, auf erstberührten und andern Conventibus ihre Session und Stimm suo loco & ordine, auch alle und iede Vortheil, Freyheiten, Recht und Gerechtigkeiten, wie obgemelt, als Fürsten des Heil. Reichs haben, sich derselben ferner gebrauchen und geniessen sollen und mögen, alles getreulich und ohne Gefehrde; Doch uns, dem Heil. Reich und sonst männiglich an seinen habenden Recht, Gerechtigkeiten, Immunitäten und Freyheiten unnachtheilig und unschädlich; Gleichwohln und damit Sr. Fürst Ludwig Friedrichs Lbd. dieser unser Käyserlichen Begnadigung und verliehenen Reichs-Fürsten-Stands, samt Erhöhung ihrer Grafschafft Schwartzburg, mit allen Appertinentien in ein unmittelbahres Reichs-Fürstenthumb sich desto besser zu erfreuen haben mögen, seynd wir des gnädigsten Erbiethens, die behufige Verordnung ergehen zu lassen, daß, da vorhin die gesamte Grafen von Schwartzburg durch den Aeltesten ihres Geschlechts in allen des Reichs gemeinen und sonderbahren Versamblungen neben der andern Grafen Voto Curiato seine besondere Stelle und Stimme einzunehmen und zu gebrauchen, Krafft weyland Käysers Rudolphi Secundi Erklärung, befugt gewesen, ietzgedachtes Fürstl. Haus Schwartzburg sowohl bey Reichs- und Craiß-Tagen zu einem würcklichen voto und session gleich andern Reichs-Fürsten im Fürstlichen Collegio würcklich introduciret werden solle.

Ferner erlauben wir aus Käyserl. Macht und Vollkommenheit, daß Ihro Lbd. und deroselben männ- und weibliche Descendenten führohin und zu ewigen Zeiten nachgesetzten Fürstl. Wappens in allen Vorfallenheiten sich gebrauchen und bedienen können und mögen, als mit Nahmen einen Schild mit einem blau- gelb- und schwartzfärbigen Creutz in vier Theile zertheilet, dessen hinter, unter und ober Theil Linckerseits mehrmahlen nach der Länge herab also abgetheilet, daß der hinter und vörder obere ein roth und weißer Schacht, vorder, unter und hinter obere roth, darinnen vier gelbe oder vergüldete Balcken liegen, auf deren ieden obern ein güldener Löwe zum Streit gericht, mit aufgehobenen doppelten Schwantz und aufgerissenen Rachen abzunehmen, Rechterseits ebener massen unter und obere Schilds-Theil nach der Länge herab also zertheilt, daß deren hinter, unter und vorder obere gelb oder goldfärbig, in welchen ein schwartzer einfacher Adler mit ausspreitzenden Füssen, aufgehobenen Flügeln, aufsperrenden Schnabel und roth vorschlagender Zungen, vorder und hinter obere weiß oder silberfärbig, in denen zwey rothe Hirschgeweyhe

(Hier ist das Wappen, so wie es bis anhero und ferners in gegenwärtigem Diplomate beschrieben worden, inseriret, und nach den Farben ausgedrücket)

zu ersehen, auf Mitte des Creutzes ist ein gelber Hertz-Schild, darinnen ein schwartzer doppelter Adler mit aufgehobenen Flügeln, und in den lincken Klauen den Käyserlichen Reichs-Apffel, dem rechten über den Reichs-Zepter haltend, auf der Brust habend ein gar kleines gelbes Hertz-Schild, darinn ein rother Hertzogs-Huth, und über des Adlers zwey Köpffen eine Käyserl. Crone zu ersehen, auf beyden Seiten sind noch 2. andere Hertz-Schildel, in deren hintern weißen ein schwartzer Hirsch zum Fortgehn gerichtet, und im vordern blauen ein gelber grimmiger gekrönter Löw zum Streit gestellet, mit aufgehobenen doppelten Schwantz, aufgerissenen Rachen und roth vorschlagender Zungen zu ersehen, und unter dem großen quartierten Schild im weißen Feld ein rother Harcke oder Reche, und über diesem nach der Länge liegend eine rothe Harcke oder Rechen-Gabel, über besagten quartiertem Schild stehen sechs frey offene adeliche Turniers-Helm, gezieret mit ihren Kleinodien, und die 3. erstern oder lincke mit roth, weiß und schwartz vermengt abhangenden Helm-Decken, in welchen eine eingeflochtene Wald-Frauen-Gestalt mit abfliegenden Haaren, umb das Haupt und un-

tern Leib einen grünen dickbauschichten Crantz habend/ mit der innern Hand den Schild ergreiffend/ und in der äussern eine Copy mit roth und weiß einwärts fliegenden Fähnlein haltend: Die andere drey Helm mit schwartz/ weiß und roth vermengten abhangenden Helm-Decken/ in denen ebenermassen eine eingeflochtene Wild-Manns-Gestalt in langen zotigen Haar und Bart mit gleichen grünen Crantzen und Fähnlein/ mit der innern Hand auf gleiche Art den Schild haltend/ zu ersehen/ und sind besagte sechs Helm alle mit güldenen Helm-Cronen gezieret/ und aus deren erstern/ zwischen zwey rothen Hirschgeweyhen/ ein Pfauen-Schwanz in seiner Farb/ über der andern auf rothen Polster ein Hertzog-Huth mit dem Reichs-Apffel über sich/ über der dritten der besagte doppelte Adler/ ohne dessen Brust-Schildel/ über der vierdten ein gelber Löw sitzend/ mit ausstreckenden vördern Füssen/ und gecrönt mit einer [illegible]lben Cron/ aus welcher mehrmahlen ein Pfauen-Schwantz abzunehmen/ über der fünfften auch zwischen zwey rothen Hirschgeweyhen der beschriebene schwartz einfache Adler einwärts gestellt/ und über der sechsten als letzten ist ein geharnischter Mann/ mit denen beyden Händen ein blanckes Schwerdt haltend/ und auf dero Bölckel-Hauben eine güldene Cron habend/ zu ersehen; Als dann solch von neuen gegönt-verbessert- und vermehrtes Fürstliche Wappen in Mitte dieses unsers Käyserlichen libell-weiß geschriebenen Brieffs mit Farben eigentlicher entworffen und vorgestellet ist: Doch stellen wir offtbesagter Sr. Lbd. frey und willkührig/ dero ihnen confirmirt und verbessertes Wappen mit gemelten sechs Helmen/ oder ohne deren mit einem Fürsten-Huth bekleidt/ zu führen und zu gebrauchen ohnverhindert männiglichs.

Weiter haben wir besagten unserm lieben Oheimb/ Ludwig Friedrich Fürsten zu Schwartzburg und Grafen zu Hohnstein/ Sr. Lbd. in der Regierung folgenden männlichen Erben und deren Erbens-Erben noch diese besondere Käyserliche Gnad und gegebene Freyheit/ nicht allein gnädigst confirmirt/ sondern auch folgender Gestalt vermehrt/ daß keiner ihrer Lbd. Unterthanen und Verwandten/ zumahlen alle hohe und niedere Stands-Personen/ sie seyn unter dero Gerichten/ Gleid/ Forst oder maleficischer Obrigkeit und Jurisdiction gesetzt oder nicht/ niemand ausgenommen/ welche an ihrem Fürstenthumb Schwartzburg und eingehörigen Herrschafften und Gerichten Recht suchen/ begehren/ auch active und passive procediren/ von keinem Bey- oder End-Urtheil/ Erkänntniß oder Decreten/ so an denen Fürstlichen Schwartzburgischen erkannt/ in Criminalibus und causis momentanei possessorii, wie auch in debitis liquidis & confessatis gantz keine/ in Civilibus aber/ da die Klage und Haupt-Sache nicht tausend Fl. Rheinisch und darüber werth wäre/ so wenig ratione nullitatis als iniquitatis, weder an uns/ unsere Nachkommen am Reich/ Römischen Käysern und Königen/ noch unser oder ihr Käyserl. Cammer-Gericht nicht appelliren/ suppliciren noch reduciren sollen noch mögen/ viel weniger einige avocationes causarum vor uns oder andere/ wer die auch seyn möchten/ zugelassen/ noch von uns an unserm Käyserl. Cammer-Gericht angenommen werden sollen/ in keine Weiß noch Wege/ sondern dieselbe Urtheil/ Erkänntnissen und Decreten gantz kräfftig und mächtig seyn/ bleiben/ vollstreckt und vollzogen/ und an gedachtes Ludwig Friedrichs Fürsten zu Schwartzburg Lbd. dero in der Regierung folgenden Erben/ Niederen- auch Hoff- und andern Gerichten vollfahren und procediret werden sollen/ wie sichs gebühret/ von allermänniglich unverhindert/ und ob darüber von einem oder mehr von einigen Urtheilen/ die nicht über tausend Gülden Rheinisch/ wie obstehet/ antreffen/ welcher Gestalt oder von weme das beschehe/ appellirt/ supplicirt oder reducirt/ und derselben appellation, supplication oder reduction eine oder mehr von uns und unsern Nachkommen/ oder unsern und derselben Käyser- oder Königlichen Cammer-Gerichten/ oder andern fremden Gerichten/ aus Unwissenheit/ Vergessenheit oder auf ungleichen Bericht angenommen würden: So setzen/ ordnen oder wollen wir doch/ daß solches alles dieser unserer Käyserl. Begnadigung und Freyheit unnachtheilig und unabbrüchig/ auch dieselbe Appellationes, Supplicationes und Reductiones, und was darauf gehandelt und fürgenommen/ gantz krafftloß/ untauglich und nüchtig seyn solle/ welches wir auch alles und iedes von oberürter unser Käyserl. Macht Vollkommenheit und rechtem Wissen itzo als dann/ und dann als ietzo untauglich erkennen/ erklären/ auf heben/ vernichten und cassiren/ in der allerbesten Formb und Maaß/ als wir das thun mögen und sollen/ auch dessen allen unangesehen vielgedachtes Ludwig Friedrichs/ Fürstens zu Schwartzburg Lbd. ihr ehelich in der Regierung folgender Erb und dessen Erbens-Erben/ sich dieser unserer Freyheit und Käyserl. Begnadigung zu gebrauchen Macht und Gewalt haben/ solche Urtheil/ die also tausend Gülden Rheinisch/ wie obbegriffen/ berühren/ zu vollziehen/ und ferner/ wie sich nach

nach rechtlicher Ordnung gebühret/ zu handeln und zu vollführen/ von allermänniglich unverhindert. Gebiethen darauf allen und ieden Chur-Fürsten/ Fürsten/ Geistlichen und Weltlichen/ Prælaten/ Grafen/ Freyen/ Herren/ Rittern/ Knechten/ Land-Marschallen/ Lands-Hauptleuthen/ Land-Voigten/ Hauptleuthen/ Vitzdomben/ Vögten/ Pflegern/ Verwesern/ Ambtleuthen/ Land-Richtern/ Schultheisen/ Bürgermeistern/ Richtern/ Räthen/ Kundigern der Wappen/ Ehrenholden/ Persevanten/ Bürgern/ Gemeinden und sonst allen andern unsern und des Reichs/ auch unserer Erb-Königreiche/ Fürstenthumb und Lande/ Unterthanen und Getreuen/ was Würden/ Stands oder Wesens die seynd/ ernst- und festiglich mit diesem Brieff/ und wollen/ daß sie dem hochgebohrnen unsern lieben Oheimen/ und des Heil. Röm. Reichs Fürsten/ Ludwig Friedrichen/ Fürsten zu Schwartzburg und Grafen zu Hohnstein/ Sr. Lbd. eheliche Leibs-Erben/ und deren Descendenten/ nun hinführo ewiglich für unsere und des Heil. Reichs Fürsten und Fürstinnen/ wie auch dero ietzige und künfftig rechtmäßig überkommende Lande/ vor ein ohnmittelbares Reichs-Fürstenthumb halten/ ehren/ schreiben/ annehmen/ nennen und erkennen/ sie auch successive in allen und ieglichen Reichs- Craiß- und andern ehrlichen Versamblungen/ Ritter-Spielen/ hohen und niedern Stifftern und Aemtern/ geist- und weltlichen/ auch sonsten allen Orthen und Enden/ für unsere und des Heil. Reichs Fürsten und Fürstinnen/ ehren/ zulassen/ achten/ halten und erkennen/ ihnen auch den Reichs-Fürsten-Nahmen und Titul schrifft- und mündlich geben/ sie also bey aller und ieder Ehr/ Würde/ Vortheil/ Recht und Gerechtigkeit/ deren sich andere gebohrne und würckliche Fürsten des Heil. Röm. Reichs von Rechts und Gewohnheit wegen freuen/ gebrauchen und genießen/ gäntzlich und geruhiglich verbleiben lassen/ und sie an allen deme/ was hiervon umständlich geschrieben stehet/ nicht hindern noch irren/ auch hierwider nicht thun/ noch des iemands andern zu thun gestatten/ in keine Weiß noch Weg/ als lieb einem ieden seye unser und des Reichs schwere Ungnad und Straff/ und darzu ein Poen/ nehmlich funffhundert Marck löthiges Goldes zu vermeiden/ die ein ieder/ so offt er freventlich hierwider thäte/ uns halb in unser und des Reichs Cammer/ und den andern halben Theil vielbesagtem Ludwig Friedrichen/ Fürsten zu Schwartzburg/ Grafen zu Hohnstein/ oder denen/ so hierwider beleidiget würden/ unnachläßlich zu zahlen verfallen seyn/ und nichts desto minder offtbemelter Fürst Ludwig Friederich und Sr. Lbd. eheliche Leibs-Erben und deren Erbens-Erben bey diesem Fürstl. Ehrenstand/ Würden und Freyheiten verbleiben/ auch bey dem ad tausend Gülden Rheinisch verhöheten jure de non appellando würcklich geschützt und gehandhabet werden sollen.

Dessen zu wahrer Uhrkund haben wir unsere Käyserl. güldene Bullam an diesen Brieff wissentlich hangen lassen/ der geben ist in unser Stadt Wien/ den anderten Tag Monaths Junii, nach Christi unsers lieben HErrn und Seligmachers gnadenreichen Geburth im siebenzehenhundert und zehenden/ unserer Reiche des Römischen im ein und zwantzigsten/ des Hungerischen im drey und zwantzigsten/ und des Boheimischen im sechsten Jahre.

Joseph *mpr.*

Vt. **Friedlar G. v. Schönborn** *mpr.*

Ad Mandatum S. Cæs. Maj.
proprium
C. F. Consbruch.

* *

SVPPLEMENTA
Zu Baden und Hochberg.

(I.)

Käysers Wenceslai Privilegium vor Marggraf Rudolph von Hochberg/ daß seine Unterthanen für kein Land-Gericht oder ander weltlich Gericht/ ausgenommen das Käyserliche und des Heiligen Reichs Hoff-Gerichte/ gezogen werden solle, de Anno 1397.

WIr Wenzlaw von GOttes Gnaden/ Römischer König/ zu allen Zeiten Mehrer des Reichs und König zu Böheimb/ bekennen und thun kund öffentlich mit diesem Briefe/ allen den/ die ihn sehen oder hören lesen/ daß wir durch solcher Dienst und treuen Willen/ als uns und dem Reiche/ der edel Rudolph Marggraf von Hochberg/ genannt von Röteln und von Sausenberg/ unser und des Reichs lieber Getreuer/

treuer, offt und dicke, nützlich und williglich gethan hat, täglich thut, und fürbaß thun soll und mag in künfftigen Zeiten, ihm und seinen Erben, mit wohlbedachtem Muthe, gutem Rathe und rechter Wissen, diese besondere Gnad gethan haben, und thun ihm die in Krafft dieses Briefs und Röm. Königlicher Macht, daß niemand, in welcherley Würden, Adel oder Wesen der sey, Sie, ihr Diener, Leuthe und Untersassen, es seyen Eigen-Leuthe, Pfand-Leuth oder ander Mann oder Weib, Knaben oder Töchter, für kein Land-Gericht oder ander weltlich Gerichte, umb keinerley Schuld oder Sache nicht fürtreiben, heischen oder laden, noch über sie keine Urtheile sprechen solle oder möge, in keine Weiß, ausgenommen allein unser und des Reichs Hoff-Gerichte; Sondern hätte iemand zu den ehgenannten Rudolph oder seinen Erben ichts zu sprechen, der soll und mag das vor unserm und des Reichs Hoff-Gerichte suchen und fordern, als recht ist; Hätt aber iemand zu ihren Dienern, Leuthen oder Untersassen ichtes zu sprechen, der soll das vor demselben Rudolphen, seinen Erben, oder vor ihren Richtern und Ambtleuthen, dahin sie dann gehören, suchen und fordern, als recht ist, und sie auch wider diese unsere gegenwärtige Gnade in kein ander Gericht nicht ziehen, in keine Weise, es wäre dann, daß dem Kläger Recht daselbst versaget würde, und ihm nicht wiederfahren möchte, so mag ein iedermann Rechte zu ihn vor unserm und des Reichs Hoff-Gericht suchen und fordern, als billich ist; Und wer den ehgenannten Marggrafen, seine Erben oder die Seinen darüber lüde, fürtriebe oder urtheilte, das soll keine Krafft noch Macht haben, und vernichten auch das in Krafft dieses Briefes, und Röm. Königl. Macht Vollkommenheit, und gebiethen darumb allen Fürsten, Geistlichen und Weltlichen, Grafen, Freyen, Herren, Dienstleuthen, Rittern, Knechten, Hoff-Richtern, Land-Richtern, Richtern, Ambtleuthen, Urthel-Sprechern, Bürgermeistern, Räthen und Gemeinden, und sonst allen andern unsern und des Reichs Unterthanen und lieben Getreuen ernstlich und festiglich mit diesem Brief, daß sie den ehgenannten Marggraf Rudolphen, seine Erben, noch ihr Leuth oder Untersassen, wider solche unsere Gnaden, umb keinerley Sachen, für kein Land-Gericht, Hoff-Gericht oder ander Gericht nicht fürheischen, laden, oder damit bekümmern, in keine Weiß, sondern sie bey denselben Gnaden getreulichen handhaben, schützen und schirmen, und geruhiglich bleiben lassen; Wann geschäch darüber von iemands, keinerley Ladung, Recht oder Urtheile, wollen wir, daß es demselben Rudolph, seinen Erben und den Ihren, keinen Schaden bringen oder zufügen solle oder möge, in keine Weiß; Und wer auch solche unsere Gnade an ihn oder den Ihren freventlich überführe, der soll, als offte und dicke das geschähe, in unser und des Reichs schwehre Ungnade, und in eine Poen zwantzig Marck lötigs Golts verfallen seyn, die halb in unser und des Reichs Cammer, und das ander halbe Theil den ehgenannten Marggrafen Rudolph oder seinen Erben unabläßlichen gefallen sollen, mit Urkund dieses Briefes, versiegelt mit unser Königl. Majestät Insiegel; Geben zu Carlstein, nach Christus Geburth, dreyzehen hundert Jahr, und darnach in dem sieben und neunzigsten Jahre, des Sonntags, als man singet Jubilate, Unserer Reiche des Böheimischen in dem vier und dreysigsten, und des Römischen in dem ein und zwantzigsten Jahre.

(II.)

Käysers Wenceslai Privilegium vor Marggraf Rudolph von Hochberg, daß er allerley Aechtere in seinem Lande aufnehmen möge, de Anno 1398.

WIr Wenzlaw von GOttes Gnaden, Römischer König, zu allen Zeiten Mehrer des Reichs und König zu Böheimb, bekennen und thun kund öffentlich mit diesem Briefe, allen den, die ihn sehen oder hören lesen, daß wir haben angesehen stete, nutze und unverdrossene Dienste, die der Edel Marggraf Rudolph von Hochberg, genannt von Röteln und von Sausenberg, uns und dem Reiche offt und dicke, nützlich und williglich gethan hat, und fürbaß thun soll und mag in künfftigen Zeiten, und haben darumb mit wohlbedachtem Muth, gutem Rathe und rechter Wissen, ihm, seinen Erben und Nachkommen diese besondere Gnade und Freyheit gethan, und thun ihm die in Krafft dieses Briefes, und Röm. Königl. Macht Vollkommenheit, und ihn auch gegönnet und erlaubet, daß sie in ihr Land, Grafschafft, und in allen und ieglichen ihren Schlössern und Gebiethen, und auch alle ihre Leuth und Untersassen, allerley Aechtere, wie man die nennet, die heimlich oder offenbahr oder verschrieben Aechter sind, und von welchen Gerichten oder von welcherley Sachen die in die Acht kommen und bracht sind, sie wären ihn verkündigt

kündigt oder nicht, aufnehmen, enthalten, hausen und hoffen, und alle Gemeinschafft mit ihn haben mögen, als mit andern Leuthen, und sollen auch damit wider uns, das Reich, noch iemanden anders nicht gethan noch überfahren haben, und dis auch nicht weder am Leibe noch an Gute entgelten, noch auch darüber von niemanden, wer der sey, mit keinerley Sachen oder Gerichten angereicht, fürgeheischen, bekümmert oder beschwert, noch gebüsset werden, in keine Weiß, doch also vornemblichen, daß sie einen ieglichen Kläger, der zu solchen Aechtern einen oder mehr ichtes zu sprechen hätte, und Rechtes von ihm begehrte, eines vollkommenen und unentzogenen Rechten zu ihn helffen und gestatten sollen, als recht und billich ist; Mit Urkund dieses Briefes, versiegelt mit unser Königlichen Majestät Insiegel. Geben zu Stetler, nach Christus Geburth dreyzehenhundert Jahre, und darnach in den acht und neunzigsten Jahren, am Sanct Clementien-Tage, unserer Reiche des Böheimischen in dem sechs und dreysigsten, und des Römischen in den drey und zwantzigsten Jahren.

(III.)

Käysers Ruperti Privilegium, worinn umb Marggraf Rudolphs zu Hochberg, auch des Vogts und der Gemeinde zu Lörrach Bethe willen, ihnen ein Jahr-Marckt, und wöchentlich ein Marckt zu halten erlaubet worden, de Anno 1403.

WIr Ruprecht von GOttes Gnaden, Römischer König, zu allen Zeiten Mehrer des Reichs, bekennen und thun kund öffentlich mit diesem Briefe, allen den, die ihn sehend oder hörend lesen, daß wir umb fleißiger Bethe willen, des Edlen unsers lieben Getreuen Rudolphs Marggrafen zu Hochberg, genannt von Rötelen und von Sausenberg, und auch umb getreue und genehme Dienste, die er uns und dem Reiche gethan hat, und noch thun soll und mag in künfftigen Zeiten, und auch umb des Vogts und der Gemeinde zu Lörrach Bethe willen, mit wohlbedachtem Muthe und rechter Wissen, demselben Vogte und Gemeinde zu Lörrach erlaubt und gegönnet haben, erlauben und gönnen ihnen in Krafft dieses Briefes und Röm. Königl. Macht, daß sie einen Jahr-Marckt und Jahr-Tag jährlichen auf den nächsten Mittwochen vor St. Michaelis-Tag, und darzu einen Wochen-Marckt bey ihn zu Lörrach, mit Nahmen alle Mittwochen, haben und halten sollen und mögen, immer, ewiglichen, und sollen auch alle und iegliche, sie seyen Arme oder Reiche, die dieselben Jahr-Marckt und Wochen-Marckt suchen, dar und dannen allezeit, so sie die suchen, in unserm und des Heil. Reichs Schirme und Geleithe seyn, ohne alle Gefährde. Und gebiethen darumb allen und ieglichen Fürsten, Geistlichen und Weltlichen, Grafen, Freyen, Herren, Dienstleuthen, Rittern und Knechten, Gemeinschafften der Städte, Märckte und Dörffer, und sonst allen andern unsern und des Reichs Unterthanen und Getreuen, ernstlichen und festiglichen mit diesem Briefe, daß sie die obgenannten Voigt und Gemeinde an den obgedachten unsern Gnaden nicht hindern noch irren, in keinerley Weise, sondern sie dabey geruhentlich bleiben lassen und auch handhaben, schützen und schirmen, als lieb ihn sey unser und des Reichs schwehre Ungnad zu vermeiden; Mit Urkund dis Briefs, versiegelt mit unser Königlichen Majestät Insiegel. Geben zu Nürnberg, auf den nächsten Freytag nach St. Pauls Tag als er bekehret ward, in dem Jahre, als man zehlte nach Christi Geburth vierzehen hundert und drey Jahre, unsers Reichs in dem dritten Jahre.

(IV.)

Käysers Sigismundi Confirmation der Privilegien, vor Marggraf Rudolph zu Hochberg, de Anno 1414.

WIr Sigmund von GOttes Gnaden, Römischer König, zu allen Zeiten Mehrer des Reichs, und zu Ungarn, Dalmatien, Croatien ꝛc. König, bekennen und thun kund offenbahr mit diesem Brief, allen den, die ihn sehen oder hören lesen, wann für uns kommen ist der Wohlgebohrne Marggraf Rudolph von Hochberg, Herr zu Rötelen und zu Sausenberg, unser und des Reichs lieber Getreuer, und uns demüthiglich gebethen hat, daß wir ihm alle und iegliche seine Gnade, Freyheit, Rechte, Herkommen, Briefe, Privilegia und Handvesten, die sein Vordern und er von unsern Vorfahren an dem Reich, Römischen Käysern und Königen erworben haben, zu verneuen und zu bestättigen gnädiglich geruhten, des haben wir angesehen solch sein demüthige Bethe, und auch stete, willige und getreue Dienste, die desselben Marggraf Rudolphen Vordern, und er unsern Vorfahren an dem

Reiche offt und dicke, nützlich und unverdrossentlich gethan haben, und er uns und dem Reiche täglichen thut, und fürbaß thun soll und mag in künfftigen Zeiten, und haben ihn darumb mit wohlbedachtem Muthe, gutem Rathe unser und des Reichs Fürsten, Grafen, Edlen und Getreuen, und rechter Wissen, alle und iegliche vorgenannte Gnade, Freyheiten, Rechte, Herkommen, Briefe, Privilegia und Handvesten, die sein Fordern und er von unsern Vorfahren an dem Reiche, Römischen Käysern und Königen erworben und herbracht haben, in allen ihren Puncten, Articuln und Meynungen, als die von Worte zu Worte lauten und begriffen sind, gleicher Weise, als die mit einander oder sonderlich in diesem unsern Brief geschrieben standen, gnädiglich verneuet und bestätiget, verneuen und bestätigen ihm die auch in Krafft dieses Briefs und Römischer Königlicher Macht Vollkommenheit, und meynen, setzen und wollen, daß er fürbaß mehre dabey bleiben, und der auch an allen Enden gebrauchen und genießen möge, von allermänniglich ungehindert: Und gebiethen darumb allen und ieglichen Fürsten, Geistlichen und Weltlichen, Grafen, Freyen, Rittern, Knechten, Land-Richtern, Richtern, Land-Vögten, Ambtleuthen, Schultheissen, Burgermeistern, Räthen und Gemeinden, und sonst allen andern unsern und des Reichs Unterthanen und Getreuen, ernstlich und festiglich mit diesem Brieff, daß sie den vorgenannten **Marggraf Rudolphen** und seine Erben an den vorgenannten seinen Gnaden, Freyheiten, Rechten, Herkommen, Briefen, Privilegien und Handvesten, und an ihren Puncten, Articuln und Meynungen fürbaß mehre nicht hindern oder irren, in keine Weiß, sondern ihn der ungehindert und ungeirret gebrauchen und genießen lassen solle, bey unser und des Reichs Hulden, und bey Verbüssung solcher Poen, in den obgenannten unserer Vorfahren Briefen begriffen. Mit Urkund dis Briefs, versiegelt mit unser Königlichen Majestät Insiegel. Geben zu Straßburg, nach Christus Geburt vierzehen hundert Jahre, und darnach in dem vierzehenden Jahre am S. Margarethen-Tage, unser Reiche des Ungarischen in dem acht und zwantzigsten, und des Römischen in den vierdten Jahren.

(V.)

Käysers Sigismundi Privilegium vor Marggraf Rudolph von Hochberg, über das Geleite zu Röteln, de Anno 1414.

WIr Sigmund von GOttes Gnaden, Römischer König, zu allen Zeiten Mehrer des Reichs, und zu Ungarn, Dalmatien, Croatien, ꝛc. König, bekennen und thun kund offenbahr mit diesem Briefe, allen, die ihn sehen oder hören lesen; wann für uns kommen ist der Wohlgebohrn, **Marggraf Rudolph von Hochberg**, Herr zu Röteln und zu Sausenberg, unser und des Reichs lieber Getreuer, und uns fürgelegt hat, wie daß sein Vordern und er ein Geleithe durch sein Herrschafft zu Röteln gehabt, und als lang als iemanden verdencken mag herbracht haben, also, wer durch dieselbe Herrschafft fahre, daß der Geleithe zu Röteln nehmen, und auch darumb thun solle, als dann gleiche gewönlich gewest, und von alter Herkommen ist, und wie er von etlichen, die also durch die vorgenannte Herrschafft bey kurtzen Zeiten gefahren sind, an dem vorgenannten Geleithe verkürtzet sey, und wann er uns demüthiglich gebethen hat, ihm unser Königlich Gnade hierinnen zu beweisen, darum angesehen solch sein redlich Bethe, und auch annehme, getreue und unverdrossene Dienste, die er unsern Vorfahren an dem Reiche, und uns mit gantzem Willen gethan hat, täglichen thut, und fürbaß thun soll und mag, und haben ihn darumb mit wohlbedachtem Muthe, gutem Rathe und rechter Wissen, das vorgenannt Geleithe, als dann das von Alter herkommen und herbracht ist, gnädiglich verneuet und bestätiget, verneuen und bestätigen ihm das in Krafft dieses Briefs und Römischer Königlicher Macht Vollkommenheit, und gebiethen auch darumb allen und ieglichen unsern und des Reichs Unterthanen und Getreuen, ernstlich und festiglich mit diesem Brief, daß sie den vorgenannten Rudolph und sein Erben an dem vorgenannten Geleithe nicht hindern oder irren, in keine Weiß, sondern sie dabey geruhiglich bleiben lassen, als lieb ihm sey unser und des Reichs schwehre Ungnade zu vermeiden. Mit Urkunde dis Briefs, versiegelt mit unserm Königlichen anhangenden Insiegel. Geben zu Straßburg, nach Christi Geburth vierzehen hundert Jahre, und darnach in dem vierzehenden Jahre des nächsten Sambstags nach S. Margrethen Tag, unser Reiche des Ungarischen in dem acht und zwantzigsten, und des Römischen in dem vierdten Jahre.

(VI.)

(VI.)

Käysers Sigismundi Privilegium vor Marggraf Rudolph von Hochberg, daß, wann seine Unterthanen in andere Gerichte gezogen, man ihme solche wiedergeben und folgen lassen solle, de Anno 1415.

WIr Sigmund von GOttes Gnaden, Römischer König, zu allen Zeiten Mehrer des Reichs, und zu Ungarn, Dalmatien und Croatien ꝛc. König, bekennen und thun kund offenbahr mit diesem Brieff, allen den, die ihn sehen oder hören lesen, daß wir angesehen und gäntzlich betrachtet haben, solch annehme, willige und getreue Dienste, die der Wohlgebohrne **Marggraf Rudolph von Hochberg**, Herr zu Röteln und zu Sausenberg, unser Rath und lieber Getreuer, Römischen Käysern und Königen, unsern Vorfahren, uns und dem Reiche offt und dicke unverdrossentlich gethan hat, täglich thut, und fürbaß thun soll und mag, und haben ihn darumb mit wohlbedachtem Muthe, gutem Rathe und rechter Wissen, diese besondere Gnade gethan und verliehen, thun und verleihen ihm die in Krafft dis Briefs und Römischer Königlicher Macht Vollkommenheit, wann das beschicht, daß sich seine Unterthanen und Leute, die in seiner Herrschafft und Gerichten gesessen sind, es seyn Gotts-Haus-Leuthe, Eigen-Leuthe, Lehen-Leuthe oder Pfand-Leuthe, aus solcher seiner Herrschafft und Gerichten, unter ander Herren oder zu Städten ziehen, daß dann er und sein Erben solch ietztgenannte Leuthe sambtlich und sonderlich wiederfodern mögen, und daß man ihnen die auch wiedergeben und folgen lassen solle, ohn alles Verziehen und Widersprechen, und bey unsern und des Reichs Hulden, und darzu bey Verbüssung zehen Marck lötiges Golds, die ieglicher, der oder die sich wider die vorgeschrieben unsere Gnade setzen, als offt das beschicht, verfallen seyn sollen, halb in unser und des Reichs Cammer, und halb dem vorgenannten Rudolph und seinen Erben unlässlich zu bezahlen; Mit Urkund dis Briefs, versiegelt mit unserer Königlichen Majestät Insiegel. Geben zu Costanz, nach Christi Geburth vierzehen hundert Jahr, und darnach in dem funffzehenden Jahr, des nechsten Montags nach S. Blasi Tag, unser Reiche des Ungarischen in dem acht und zwantzigsten, und des Römischen in dem fünfften Jahren.

(VII.)

Käysers Leopoldi Erläuterung und Declaration vor Marggraf Friedrich zu Baden, über die Zoll-Freyheit zu Weißweil, de Anno 1665.

WIr Leopold von GOttes Gnaden, erwöhlter Römischer Käyser, zu allen Zeiten Mehrer des Reichs, in Germanien, zu Hungarn und Böheimb, Dalmatien, Croatien und Sclavonien König ꝛc. ꝛc. (tit. tot.) Bekennen offentlich mit diesem Brieff, und thun kund allermänniglich, daß uns der Durchläuchtig Hochgebohrne **Friedrich, Marggraf zu Baden und Hochberg**, Graf zu Sponnheimb, unser lieber Vetter und Fürst, unterthänigst zu vernehmen gegeben, was massen wegen Sr. Lbd. zu **Weißweil auf dem Rhein** von uns, unsern löblichen Vorfahren und dem Heiligen Reich zu Lehen tragenden Zolls, derselben Voranherren daselbsten von einer in dem Färtlein einen alten grossen Turnos, und auch von andern Kauffmannschafften, die daselbsten den Rhein auf- und abgehen, nach Marzahl aufheben und zu nehmen befugt, allermassen Sr. Lbd. sowohl als dero Vorfordern in ruhiger possession vel quasi ietzberührten Zolls iederzeit gewesen, und noch seyen; Nachdem aber die bemelte grosse Turnos, wie anderer Orthen im Reich, also auch selbiger revier allerdings und so gar in Abgang kommen, daß man auch den alten Halt derselben fast nicht mehr eigentlich wissen, noch derselben mehr finden mögen. Und obwohln Sr. Lbd. Anherr, weyland Marggraf Georg Friedrich zu Baden und Hochberg selbiger Orthen, weilen man endlich diesen gewissen Bericht erhalten, daß 84. Stuck auf die Cöllnische Marcke gemüntzet worden, und 14. ein halb Loth feines Silbers gehalten hätten, also von einer Färtlein, welche so viel, als 3. Centner ein Turnos, nemlich 6. Creutzer gegeben, solche aber in bonitate intrinseca in Korn und Halt also beschaffen gewesen, daß sie ietzigem Müntzwesen nach ein weit mehrers gethan, und ein Turnos nicht weniger als ein vor diesem gemüntzter 6. Bätzner fein gehalten habe, in Anno 1617. befehlen lassen, daß man von einem Centner Guth, an statt des dritten Theils des Turnos oder eines halben Bätzens (den das Zoll-Privilegium zugebe) fürterhin

wegen des geringen Halts der ietzigen Müntzen 6. Straßburger Pfennige fordern solte, worüber sich auch niemand beschweret, noch vor eine den Reichs-Satzungen zuwider laufende Erhöh- oder Neuerung geachtet, sondern alles allein in den alten Stand der Müntzen reducirt und gebracht, dabey auch die Reichs-Verfassungen in Obacht genommen worden. So hätten doch nichts desto weniger die Städte Straßburg und Basel, neben andern sich darwider gesetzet, und solches für eine Erhöh- und Neuerung auszudeuten, auch und sonderlich in den vorigen langwierigen Kriegs-Zeiten, nachgehends solchen Zoll abzurichten, zu verweigern sich unterstanden, dahero uns besagten Marggraf Friedrich zu Baden Lbd. unterthänigst angelanget und gebethen, wir geruheten deroselben obangezogenes Zoll-Privilegium dahin gnädigst zu erläutern und zu declariren, als nehmlich nach dem alten Schrot und Korn der alten und grossen Turnos, und zwar wie es in Anno 1617. von weyland besagten Marggraf Georg Friedrich zu Baden verordnet worden, die Färtlein und Kauffmann-Schätz hinführo auf den Rhein verzollt werden möchten; Wann wir nun gnädiglich angesehen und betrachtet Sr. Lbd. unterthänigste billige Bitte, auch die nütz- und hocherspriessliche Dienst, so sie uns und dem Heiligen Reich und gemeinen Christlichen Wesen erzeigt und bewiesen, dergleichen noch thun und hinführo zu leisten des gehorsambsten Anerbiethens seynd, auch wohl thun können, mögen und sollen; So haben wir mit wohlbedachtem Muth, gutem Rath und rechtem Wissen, auch auf den vorhero abgeforderten und eingelangten Bericht, besagtes Marggrafen Friedrich zu Baden Lbd. obangezogenes Zoll-Privilegium allergnädigst erläutert und dahin declarirt, daß nemlichen nach dem alten Schrot und Korn der alten und grossen Turnos, und zwar wie es deroselben Anherr, weiland obgemeldter Marggraf Georg Friedrich zu Baden in Anno 1617. verordnet, daß die Färtlein und Kauffmann-Schätz von 3. Centner auf den Rhein-Zoll zu Weißweil, hinführo zu Berg und Thal von männiglich, so nicht eximirt, unweigerlich verzollt werden sollen, doch uns, dem Heiligen Reich, und sonst männiglich an seinen Rechten und Gerechtigkeiten unvergriffen und unschädlich, und gebiethen darauf allen und ieden Chur-Fürsten, Fürsten, Geistlichen und Weltlichen, Prælaten, Grafen, Freyen, Herren, Rittern, Knechten, Land-Vögten, Hauptleuthen, Vitzthumben, Vögten, Pflegern, Verwesern, Ambtleuthen, Land-Richtern, Schultheissen, Bürgermeistern, Richtern, Räthen, Bürgern, Gemeinden und sonst allen andern unsern und des Heiligen Reichs Unterthanen und Getreuen, was Würden, Stand oder Wesens die seynd, ernst- und vestiglich mit diesem Brief, und wollen, daß mehrbesagtes Marggraf Friedrichs zu Baden Lbd. und dero Nachkommen, bey obberührter unserer Käyserl. Erläuterung und Declaration über dero Zoll-Freyheit zu Weißweil ruhig verbleiben, und derselben gebrauchen und genießen lassen, hierwider nicht thun, noch das iemand andern zu thun gestatten, in keine Weiß noch Weg, als lieb einem ieden seye unser und des Reichs schwehre Ungnad und Straff, und darzu eine Poen, nemlich zwantzig Marck lötigs Golds zu vermeiden, die ein ieder, so offt er freventlich hierwider thäte, uns halb in unser und des Reichs Cammer, und den andern halben Theil mehrbesagtes Marggrafen zu Baden Lbd. oder ihren Nachkommen unnachläßig zu bezahlen verfallen seyn solle. Mit Urkund dieses Briefs, besiegelt mit unserm Käyserlichen anhangenden Insiegel, der geben ist in unserer Stadt Wien, den dritten Tag des Monaths Junii, nach Christi unsers lieben Herrn und Seligmachers gnadenreichen Geburth im 1665ten, unserer Reiche des Römischen im 7den, des Hungarischen im 10ten, und des Böheimischen im 9ten Jahren.

SVPPLE-

SVPPLEMENTA VLTER.
Zu den
Italiänischen Fürsten und Herren.

(I.)

Käysers Caroli IV. Diploma, Herrn Ugoloto und Raimondino Marggrafen von Soranea ertheilet, worinn er ihnen merum & mixtum Imperium cum Jurisdictione alta & bassa, tam in terra Soraneæ, quam Castionis, concediret, de Anno 1347.

CAROLVS DEI Gratia Romanorum Rex, semper Augustus, & Bohemiæ Rex. Ad certitudinem præsentium, & memoriam futurorum, licet ad prosequenda munifice vota fidelium liberalitatis Regiæ dextra, cui dare immensitas est mensura, generali quadam regularitate prona sit, non mediocriter, & idonea arbitramur quadam ipsius honoris sustinguuntur prudenter recolere, & salubriter reponi, quæ subditis & fidelibus liberaliter conferuntur. Illis tamen nec immerito redditur liberalior, quos ad obsequia gratiæ ipsius fructuosas, utiles, & pervigiles claris semper inditiis experitur, ac ad prosperitatem, honorem, & statum felicem dicti Regni & Imperii Romanorum suique culminis augumentum placide successionis ordine ardentius anhelare gaudentes sub Principe gratioso ad nostræ celsitudinis obsequia jucundius animentur, quo se per nos sensserint uberius, & beatius privari. In his retributiones, qui mundum pro meritis, sed ultra merita recompensant credentes vestigium mutari.

Nam pro parte nobilium Ugholotti quondam Bonifacii & Raymundini quondam Rolandini Marchionum de terra Soraneæ in Provincia Lombardiæ infra metas districtus Parmensis nostrorum fidelium dilectorum nostro Culmini extitit humiliter supplicatum, ut eisdem, suisque hæredibus, & successoribus, in perpetuum præfatum Marchionatum, ac etiam merum Imperium atque mixtum, omnemque Jurisdictionem Civilem, & Criminalem, Altam, & Bassam in dictam terram Soraneæ, ipsiusque Curte, nec non terram de Castione ac ipsius Curte infra metas districtus Parmensis præfati positam cum cæteris dictarum terrarum Soraneæ, & de Castione pertinentiis, & appenditiis dare, donare, & concedere liberaliter dignaremur, ut ab his Vasalli & homines ligii Regni, & Imperii Romani effici mereantur.

Nos itaque attendentes præfatorum Ugholotti & Raymundini sinceræ devotionis constantiam, & intimæ fidei puritatem, nec non pergrandia obsequiorum merita, quibus a longe retroactis temporibus in oculis Nostræ Regiæ Majestatis se reddiderunt gratos, placidos & acceptos, ac sperantes firmiter ipsos erga Serenitatem nostram Regnique & Imperii Romani honorem devotiores effici, de devotis denique Regnum, & Imperium novæ prolis ornatibus ampliari, præfatis Ugholotto, & Raymundino Marchionibus ipsorumque heredibus ab his legitime descendentibus, & Successoribus quibuscunque motu proprio de liberalitate Regia ex certa scientia propter multiplicia ipsorum, ut permittitur, obsequiorum merita damus, concedimus, conferimus & donamus merum Imperium atque mixtum, ac omnem Jurisdictionem Civilem, & Criminalem, altam & bassam in dicta terra Soraneæ, ipsiusque Curte, nec non in terra de Castione ipsiusque Curte positis in dicto Parmensi districtu, & in homines, & personas ipsius habitatores, incolas, accolas, seu municipes, ac forenses, qui ibidem ad præsens, vel postea quandocunque, ex præteritis actibus gestibus quibuscunque, seu communibus, vel quasi delictis, vel qui præsentibus ac futuris seu alia quacunque ratione vel causa possent realiter vel personaliter, civiliter seu criminaliter conveniri. Volentes ut eos possint mulctare, interlocutorias ac sententias diffinitivas adversus eos, & eorum bona proferre, easque in eos, & eorum bona ubicunque existentia & posita valeant executioni mandare: Cumque possint eis in eorum bonis imponere munera personalia, realia seu mixta, angarias, perangarias, & alia quocunque modo censeantur, prædictaque omnia possint in

ſui commodum & utilitatem convertere, in ipſisque terræ Soraneæ, & Caſtionis, earumque Curtibus & qualibet ipſarum poſſint ad eorum liberam voluntatem, officiales & Magiſtratus conſtituere auctoritate noſtra perpetuo valituros ad prædicta omnia & ſingula facienda, gerenda & exercenda, ac executione mandanda, prout eis placuerit pleno jure. Ipſosque revocare totaliterque mutare, quotiescunque videbitur eis expedire. Nihil ominus tamen & per ſe prædicta valeant exercere. Verumque ad noſtram audientiam veridica relatione pervenit prædictas terras, cum earum Curtibus, fore de diſtrictu Parmenſi, & ſic per conſequens ad ipſius Univerſitatis merum Imperium atque mixtum ac Jurisdictionem plenariam de jure ſeu conſuetudine noſcitur pertinere. In hac parte volentes Marchionibus ſupra dictam noſtram conceſſionem, donationem & gratiam cæteris Juribus anteferri ex certa ſcientia omnem prædictæ Univerſitatis Jurisdictionem, merum Imperium atque mixtum de jure ſibi competentia, aut de conſuetudine, ſive privilegio ſpeciali in præfatis terris Soraneæ & Caſtionis, illarumque Curtibus, ſeu in eorum hominibus, rebus, poſſeſſionibus ac perſonis, ſeu in perſonas Marchionum prædictorum ipſorum ſucceſſorum in perpetuo ac heredum eorumque poſſeſſiones, ac jura quoquo modo, quacunque ratione vel cauſa, quæ poſſent dici, narrari, vel aliqualiter cogitari ipſam, & eorum ſingula annullamus, revocamus, ipſis derogamus, illisque totaliter abrogamus, ipſas terras cum earum Curtibus, hominibus, poſſeſſionibus earundem, Marchionibus prædictis, cum eorum Succeſſoribus in perpetuum plenarie, ut ſuperius eſt expreſſum, quoad hoc in noſtra protectione recepimus ſpeciali, per hoc non derogantes in aliqua parte noſtræ gratiæ, ſed potius ipſam confirmantes. Mandantesque nihil ominus ad cautelam præfatæ Univerſitati Parmenſi, ejusque Capitaneo poteſtati, Antianis, Magiſtratibus & officialibus quibuscunque, quocunque nomine cenſeantur, præſentibus & futuris, quatenus ab illo tempore, quo hæc noſtræ Serenitatis gratia, conceſſio ſeu donatio eis quoquo modo fuerit, patefacta de præfatis Juribus, Jurisdictionibus meri & mixti Imperii & aliis omnibus ſupradictis quoquo modo in præfatas terras Soraneæ & Caſtionis ipſarumque Curtibus ſæpe dictásque perſonas, earumque poſſeſſiones ac Jura aliqualiter re vel verbo directo, ſeu per obliquum ſe interponere non acceptent pœna & Banno Centum Marcarum Argenti, quo vice qualibet, qua fuerit contrafactum in aliquibus capitulis ſupradictis ipſo jure adverſus contrafacientes ſingulos in ſolidum committenda, & etiam exſoluta omnia & ſingula ſupradicta obtineant plenum robur, cujus pœnæ dimidia noſtræ Cameræ ac ſucceſſorum noſtrorum, alia vero dimidia ſupradictis nominatis Marchionibus applicanda, inſuper volumus, præcipimus & mandamus, quod univerſitas ſæpe dicta, ipſiusque poteſtas, Capitaneus, Antiani ac alii Magiſtratus, quocunque nomine cenſeantur, ac officiales ipſius quoquo modo prædictas terras Soraneæ & Caſtionis ipſarumque Curtes, ipſosque Marchiones ac ſæpe dictos homines & perſonas cum omnibus oneribus realibus, perſonalibus ſeu mixtis vel angariis ſeu perangariis quibuscunque ſub pœna prædicta ſimiliter committenda, exigenda, prout ſuperius eſt expreſſum per ſe vel alios directe, ſeu per obliquum non audeant aggravare, ſeu aliqualiter moleſtare, eis in hac parte immunitatem plenariam concedentes ac jus, Dominium & actionem omnimodam omnium & ſingulorum prædictorum in prædictos Marchiones hæredesque ſuos & ſucceſſores ex ipſis legitime deſcendentes, ſeu cauſam habentes ab eisdem plenariam transferentur, hæc autem omnia & ſingula Marchiones prædicti coram nobis procuratores ſuos per ſe, & eorum heredibus & ſucceſſoribus univerſis humiliter acceptantes Sacramentum in noſtris manibus de parendo præceptis noſtris noſtrorumque ſucceſſorum, Regnorum & Imperatorum Romanorum mandatis tanquam Regni & Imperii Romani fideles homines ligii & Vaſalli præſtiterunt, nobisque promiſerunt ſolenniter ſub præſtito Sacramento obedientiam, reverentiam & obſequia præſtare, noſtrisque Succeſſoribus, Romanorum Regibus & Imperatoribus, prout cæteri Regni ipſius & Imperii homines & Vaſalli tenentur nullo unquam tempore, quacunque ex cauſa a noſtri Succeſſorumque noſtrorum prædictorum fidelitate, devotione & reverentia diſceſſuri. Non obſtantibus quibuscunque juribus, Regalibus, ſtatutis, conſtitutionibus, tam civilibus quam municipalibus, etiam quibuscunque conſuetudinibus, generalibus & localibus, quibus vel quorum aliquo præſens noſtra donatio, conceſſio, collatio & translatio poſſent in aliquo impediri, confringi, irritari, annullari, mutilari, vel in ipſorum parte aliqua vitiari, etiamſi de prædictis omnibus ipſorumque quolibet in noſtræ celſitudinis donatione, conceſſione, collatione & translatione præſentibus oporteret, & oporteat, de verbo ad verbum ſpecialem facere

facere mentionem, quæ & quas quantum ad hæc noſtra auctoritate Regia caſſamus, annullamus, revocamus & totaliter abrogamus. Ita, quod omnia & ſingula jura communia & municipalia, etiam conſtitutiones & conſuetudines, propter quæ & quas noſtra præſens donatio, conceſſio, collatio & translatio irritari poſſet, vel parte aliqua violari ſint & eſſe intelligantur, in noſtris præſentibus literis inter non obſtante ſupra ſcripta inſerta integraliter, & expreſſa, ac ſi eorum & ipſorum tenor totus foret in ipſis expreſſus ſpecialiter & deſcriptus. Supplentes in omnibus & ſingulis præmiſſis omnem defectum, ſi qui objici forſan poſſent de plenitudine Regiæ poteſtatis. Nulli ergo omnino hominum liceat hanc noſtræ ſerenitatis gratiam, conceſſionem ac donationem in aliquo violare, ſeu auſu temerario contraire. Contrarium vero facientes, ſperantes firmiter, ipſos erga ſerenitatem noſtram, Regnique & Imperii Romani honorem devotiores effici, de devotis denique Regnum & Imperium novæ prolis ornatibus ampliari, præfatis Ugholotto & Raymundino Marchionibus, ipſorumque hæredibus ab ipſis legitime deſcendentibus & ſucceſſoribus quibuscunque, motu proprio de liberalitate Regia ex certa ſcientia, propter multiplicia ipſorum ut præmittitur obſequiorum merita, damus, concedimus, conferimus & donamus merum Imperium atque mixtum, ac omnem Jurisdictionem, Civilem & Criminalem, altam & baſſam in dicta terra Soraneæ, ipſiusque Curte poſitis in dicto Parmenſi diſtrictu, & in homines & perſonas ipſius, habitatores, incolas, accolas, ſeu municipes ac forenſes, qui ibidem ad præſens vel poſtea quandocunque, ex præteritis actibus, geſtibus quibuscunque ſeu communibus vel quaſi delictis, vel qui præſentibus ac futuris, ſeu alia quacunque ratione vel cauſa poſſent realiter vel perſonaliter, civiliter ſeu criminaliter conveniri, volentes, ut eos poſſint mulctare, interlocutorias ac ſententias definitivas adverſus eos, & eorum bona proferre, easque in eos, & eorum bona ubicunque exiſtentia, & poſita valeant executioni mandare. Cumque poſſint eis & eorum bonis imponere munera perſonalia, realia ſeu mixta, angarias, perangarias, & alia quocunque modo cenſeantur, prædictaque omnia poſſint in ſui commodum & utilitatem convertere, in ipſisque terræ Soraneæ & Caſtionis, earumque Curtibus & qualibet ipſarum poſſint ad eorum liberam voluntatem, officiales & Magiſtratus conſtituere, auctoritate noſtra perpetuo valituros, ad prædicta omnia & ſingula facienda, gerenda & exercenda, ac executioni mandanda, prout eis placuerit pleno jure, ipſosque revocare, totaliterque mutare, quotiescunque videbitur eis expedire. Nihilominus tamen & per ſe, ſi quis fuerit, quod abſit ultra indignationem noſtræ celſitudinis aculeum, quam ob rem ſe noverint incurſurum noſtri judicii ſancimus arbitrio puniendos. In quorum omnium teſtimonium, & ad certitudinem pleniorem præſentes fieri juſſimus, noſtræque Majeſtatis Sigilli appenſione muniri. Datum in Caſtro Pragenſi, Anno Domini Milleſimo, trecenteſimo, quadrageſimo ſeptimo, XII. Kal. Octobris, Regnorum noſtrorum Anno ſecundo, & ſigillatum.

(II.)

Käyſers Caroli IV. Lehn-Brieff vor die Marggrafen Bonifacium und Raymundum von Soranea, de Anno 1364.

In Nomine Sanctæ & individuæ Trinitatis feliciter, Amen.

CAROLVS Quartus divina favente clementia, Romanorum Imperator, ſemper Auguſtus & Bohemiæ Rex &c. Ad perpetuam rei memoriam, etſi quorumlibet fidelium libenter admittat Imperialis Majeſtas, & ejusdem grata beneficia, & condigna largitatis donaria liberaliter & copioſe impendat, illorum tamen votiva deſideria favorabilius exaudit, & ipſorum precibus condignis molibus clementius admittit, quorum exaudivi gratius ſincera, quam ad noſtram celſitudinem & Sacrum Romanum gerentem Imperium fides & devotio promerentur. Cum alias pro parte Nobilis quondam Ugoloti quondam Bonifacii & Raymundini, quondam Rolandi Marchionum de Terra Soraneæ, de Provincia Lombardiæ intra metas diſtrictus Parmenſis fidelium noſtrorum dilectorum noſtro conſuetum extitit cum inſtantia ſupplicatum, ut ipſis, ipſorum heredibus & ſucceſſoribus, in perpetuum præfatum marchionatum ac merum & mixtum Imperium, Jurisdictionem civilem & criminalem, altam & baſſam in terra Soraneæ præfata, ac Curte ipſius, nec non in terra de Caſtione & Curte ejusdem infra metas ejusdem Parmenſis diſtrictus etiam ſita parte, concedere & conferre, ac eos de hujus Majeſtate, auctoritate Cæſarea liberaliter dignaremur gratioſe, ut ex hoc ipſi Marchiones Soraneæ Vaſalli, & Barones Regii Sacri Romani Imperii efferri mereantur. Attendentes

dentes igitur multiplicia merita probitatis, & præclaræ devotionis inſignia, quibus præfati quondam Ugolotus & Raymondinus noſtram Majeſtatem & Imperium Sacrum dignis quidem ſtuduerunt honoribus ſpecialiter venerari. Nec non penſantes multiplicia, grata, & utilia obſequia & labores aſſiduos, quæ & quos ipſi multo ſtudio, ac indefeſſa promptitudine noſtro cultui retroactis temporibus exhibuerunt, & quæ ipſe Raymundinus, & ſui heredes indubia Sanctæ fidei conſtantia cum effectu fructuoſorum operum maxime nobis, & Imperio Sacro abundanterque potuerunt exhibere, dignum arbitramur & congruum, ut ipſos ſpecialibus beneficiis & gratiis ſingularibus, & conceſſionibus, gratioſius honoremus. Volentes igitur præmiſſorum intuitu ipſis facere gratiam ſingularem eisdem olim Ugoloto, & Raymundino & eorum heredibus, & ſucceſſoribus legitime ab eis deſcendentibus, animo deliberato, non per errorem aut impedimentum, ſed ex certa noſtra ſcientia, auctoritate Imperiali, & de plenitudine poteſtatis ejusdem in dicta terra Soraneæ, & ejus curte, nec non in terra de Caſtione, & ejus curte ac omnibus pertinentiis eorundem, merum & mixtum Imperium & omnimodam Jurisdictionem, Civilem & Criminalem, altam & baſſam, & in dictas terras, homines, perſonas, habitatores, incolas, municipes & forenſes, qui ex præſentibus, præteritis & futuris actibus, geſtibus quibuscunque, contractibus, delictis, vel quaſi, ſeu alia ratione, aut cauſa quacunque realiter, perſonaliter, civiliter vel criminaliter conumerentur, motu proprio, benignitate ſolita, & ex majori nobis pietatis clementia dedimus, conceſſimus, ac tenore præſentium liberaliter in feudum nobile a nobis & Imperio Sacro habendum, & tenendum tradimus & donamus, & eos de his ſolenniter, ut eſt moris, inveſtivimus, & tenore præſentium inveſtimus, volentes, quod ſi Raymundinum præfatum, absque legitimis liberis mori contigerit, quod ex tunc præfatus Marchionatus eidem Raymundino conceſſus ad Nobiles Antonium, Simonem & Julionem fratres quondam Guidonis Marchionis Soraneæ, & eorum heredes & ſucceſſores maſculos ab ipſis aut eorum aliquo legitime deſcendentes, libere devolvatur. Si vero Raymundinus & Fratres prædicti ſine heredibus maſculis legitime ab eis deſcendentibus mori continget, ex tunc totus Marchionatus, cum omnibus jurisdictionibus, conceſſionibus & bonis præfatis ad nobilem Bonifacium natum quondam Ugoloti prædicti libere devolvatur, ſi autem eundem Bonifacium ſine maſculis heredibus ab eo legitime deſcendentibus in vita dicti Raymundini decedere contigerit, idem Marchionatus cum juribus omnibus perpaſſatis ſuperius ad eundem Raymundinum, quæ ex nunc ut ex tunc auctoritate Cæſarea ſibi dantur, plenarie devolvatur. Si autem Bonifacium præfatum poſt mortem ejusdem Raymundini, absque liberis maſculis legitimis decedere contingeret, tunc Marchionatus prædictus cum ſuis pertinentiis, ut præfertur, ad ante dictos Antonium, Simonem & Julionem, & eorum liberos maſculos, & legitimos unum vel plures, qui per tempora fuerint, præfatorum Raymundini & Bonifacii libere devolvantur, renuntiantes nihilominus auctoritate Cæſarea, & de plenitudine Imperialis poteſtatis, & de certa noſtra ſcientia omnem conceſſionem, quam alias Ugoloto & Raymundino fecimus de conceſſione dicti Marchionatus, in quantum devolutionibus & ſucceſſionibus prædictis quolibet obſtarent, non obſtantibus quibuscunque legibus, ſtatutis, conſtitutionibus, tam civilibus quam municipalibus, conſuetudinibus, generalibus & localibus, & præſcriptionibus quibuslibet juris communis & conſuetudinarii, ſola cenſenaria quam valere volumus dumtaxat excepta, quibus vel quorum aliquo præſens noſtra donatio, conceſſio, collatio & inveſtitura poſſent in aliquo impediri, infringi, irritari, annullari, aut aliqualiter vitiari, etiam ſi de prædictis omnibus ipſorumque quolibet in donatione, conceſſione, collatione & inveſtitura præfatis in præſentibus oporteret aut oporteat de verbo ad verbum ſpecialem facere mentionem, quæ & quas, in quantum præſentibus obſiſtent, auctoritate Cæſarea, & de plenitudine poteſtatis Imperialis caſſamus, annullamus, revocamus & totaliter abrogamus, ita, quod omnia & ſingula jura communia & municipalia, conſtitutiones, conſuetudines & præſcriptiones quæcunque, ut præfertur, per quæ & quas præſens noſtra donatio, conceſſio, collatio & inveſtitura irritari poſſent, vel in aliqua parte violari, ſint & eſſe intelligantur, in litteris noſtris præſentibus inter non obſtantia præſcripta juxta integraliter & expreſſa, ac ſi eorum & ipſarum tenor totus foret in præſentibus expreſſus ſpecialiter & deſcriptus, ſupplentes in omnibus & ſingulis præmiſſorum, & citra ea omnem defectum, ſi quis objici poſſet, de Imperatoriæ poteſtatis plenitudine, ut præfertur. Nulli ergo omnino hominum liceat hanc noſtræ Majeſtatis paginam infringere, vel ei auſu temerario quolibet contravenire, ſi quis autem contrarium attentare præſum-

præſumſerit, indignationem noſtram & pœnam centum marcarum puri auri, quarum pro medietate Imperiali ærario, reſidua vero parte injuriam paſſorum uſibus applicandum ſtatuimus, toties quoties contrafactum fuerit, ſe irremiſſibiliter incurſurum. Signum Sereniſſimi Principis & Domini Domini Caroli Quarti, Romanorum Imperatoris invictiſſimi, & glorioſiſſimi Boemiæ Regis &c. Teſtes hujus rei ſunt Illuſtres, Rudolphus Dux Saxoniæ, Sacri Imperii Archimar. Princeps Elector, venerabiles Arnulphus Pragenſis Archiepiscopus, Joannes Olomucenſ. Joannes Lucho Muſchlerus, Sacræ Imperialis Aulæ Cancellarius, Theodoricus Wormacienſis, Petrus Florentin. Petrus Curcenſius Epiſcopi, Illuſtres Joannes Marchio Moraviæ, Stephanus & Albertus Bavari, Balthaſer Brunsvicenſis, Bolco Svvidnicens. Bolco Opuliens. Primislaus Teſchfinens. & Henricus Lignicens. Duces, Spectabiles Joannes Burggravius Magdeburgenſis, Magiſter Luciæ noſtræ, Joannes Lavegramiæ de Lucemburg, & Bertoldus de Henemberg. Comites, & alii quam plures noſtri & Imperii Sacri fideles. Præſentium ſub Imperialis noſtræ Majeſtatis Sigillo teſtimonio litterarum, Datum Pragæ, Anno Domini milleſimo, tercenteſimo, ſexageſimo quarto, Indictione ſecunda, Kal. Febr. Regnorum noſtrorum Anno Domini decimo octavo, Imperii vero nono.

(III.)

Käyſers Caroli V. Lehn-Brieff vor Bonifacium Aldigerium, über das Marggrafthum Soranea, de Anno 1521.

AD perpetuam rei memoriam. Sicuti æquitatis ratio, tum Sacri Romani Imperii authoritas, ſolitæ beneficentiæ noſtræ erga univerſos fideles ſubditos, quos latitudo Imperii complectitur, Nos admonet, ita cumprimis & ſua unicuique jura in ſtatu ſolido conſervare, & dignis favoribus cunctos afficere ac proſequi, illos vero inprimis ferventiori ſtudio amplectimur, quorum ſpectata fides, ſingularisque in nos & Sacrum Romanum Imperium integritas, dignis quidem teſtimoniis, comprobata exiſtit, ut quæ eisdem merito debentur ex abundantia gratiæ noſtræ illis adaugeamus. Cum igitur ſpectabilis noſter & Sacri Imperii fidelis dilectus Bonifacius Aldigerius, Civis Parmenſis, coram nobis expoſuerit, ſe alias a clariſſimæ memoriæ Maximiliano Imperatore Avo & prædeceſſore noſtro, de Marchionatu Soraneæ & hæreditate ipſa quondam Degophebi de Lupis Marchionis Soraneæ, ob cujus obitum Marchionatus & hereditas ipſa, tum quod nullos haberet legitimos filios, tum quod a Sacro Romano Imperio non fuiſſent recognitas & recognita, ac aliis nonnullis legitimis cauſis, ad Sacrum Romanum Imperium devolutas & devoluta erant, gratioſe tanquam proximiorem ipſius Degophebi cognatum inveſtitum & donatum fuiſſe, ſub literis in forma Privilegii datis in Inſprugh, die ultima menſis Octobris, Anno milleſimo quingenteſimo decimo quinto. Cæterum quia poſtmodum comperto, ſe eo huic non fuiſſe proximiorem cognatum, ex quo forte illæ literæ eidem Bonifacio non ſuffragarentur, obtenta prius a proximioribus cognatis ipſius Degophebi, Franciſco & Paleatio de Ceratis legitima jurium omnium eisdem quomodolibet competentium ad dictum Marchionatum & hereditatem ceſſione nobis ſupplicavit humiliter, quatenus de gratia ſpeciali Divi Maximiliani Cæſaris Avi & prædeceſſoris noſtri literas & inveſtituram, ac ſi nunquam in eisdem expreſſum fuiſſet, ipſum Bonifacium fuiſſe proximiorem cognatum, ac etiam de novo ipſum de dicto Marchionatu Soraneæ & hereditate ejus inveſtire, & eidem tanquam jus habenti a proximioribus cognatis, de eisdem providere dignaremur.

Nos igitur attendentes ejusdem Bonifacii ſupplicationem ratione & juſtitiæ conſonam, accedentibus ad hoc ſingularibus virtutibus & maximis meritis ejusdem, ſpectata fide & devotione erga Sacrum Romanum Imperium, motu proprio, animo deliberato, ex certa ſcientia, ac de noſtræ Cæſareæ plenitudine poteſtatis, accedente ad hoc conſilio & conſenſu principum & procerum noſtrorum, literas & privilegium ipſum, quod pro inſerto hic haberi volumus, confirmavimus, approbavimus & ratificavimus, ac ratum, gratum, firmum in omnibus ſuis punctis, clauſulis, articulis & expreſſionibus, ac ſi de verbo ad verbum his noſtris præſentibus inſertum foret, eſſe volumus & decernimus, ut plenam roboris firmitatem obtineat, & Domino Bonifacio ſuffragetur, in omnibus ac ſi in eis non fuiſſet expreſſum, ipſum fuisſe proximiorem cognatum, quod expreſſe ac omnes & ſingulos alios defectus tam juris quam facti, ſi qui in dictis literis & privilegio quo-

quomodolibet contigerit reperiri, ſupplevimus, & tenore præſentium ſupplemus, & pro majori firmitate, quatenus expediat, ipſum Bonifacium Aldigerium tanquam nunc habentem jus a proximioribus cognatis de dicto Marchionatu Soraneæ & hereditate ipſius Degophebi, pro ſe & heredibus ac ſucceſſoribus ſuis legitimis & maſculis in infinitum dependentibus, cum quibuscunque ſingulis & omnibus juribus, poſſeſſionibus, pertinentiis, pertinentibus, vel quæ de jure ſeu conſuetudine dicto Marchionatui ſeu hereditati præfatæ ſpectare comperientur, ut de feudo nobili & antiquo de novo inveſtivimus, & tenore præſentium omni meliori modo, forma, via, ac jure, quo fieri poteſt ac debet, inveſtimus, ita quod ipſe Bonifacius ac heredes ſui maſculi deſcendentes legitimi præfatum Marchionatum Soraneæ, hereditatemque ut ſupra a nobis & Sacro Romano Imperio ac ſucceſſoribus noſtris in infinitum in feudum nobile & antiquum habere, tenere & poſſidere poſſint, ſicuti præfatus Bonifacius nobis fidelitatis & obedientiæ debitum ac ſubjectionis conſuetum juramentum præſtabit, concedentes eidem Bonifacio territoria, conſuetudines, merum & mixtum Imperium, omnimodam jurisdictionem, honores, gratias & prærogativas ac emolumenta de jure vel conſuetudine dicto Marchionatui pertinentia & ſpectantia, & quæ deinceps aliquo comperto documento pertinere comperient. Volentes ac decernentes hanc noſtram gratiam, conceſſionem & inveſtituram perpetui roboris firmitatem obtinere, legibus, juribus, conſuetudinibus, ſtatutis, municipalibus, aliisque conceſſionibus vel inveſtituris ſeu alienationibus in perſona Joannis Baptiſtæ Equitis de Melis, vel per ipſum quomodocunque & per quascunque alias factis ſine noſtro ſcitu, ſeu ſpeciali conſenſu de dicto Marchionatu in præjudicium Romani Imperii & præfati Bonifacii & jurium ejus in contrarium facientibus non obſtantibus quibuscunque, quæ omnia habeantur pro expreſſis, & ſi eſſent talia, de quibus ſpecialis mentio in præſentibus facienda eſſet, quibus omnibus & ſingulis quatenus obſtarent ſeu impedirent effectum præſentium ex certa ſcientia, maturo animo & poteſtate, ut ſupra derogamus, & derogatum eſſe volumus, noſtris ac Sacri Romani & aliorum omnium juribus ſemper ſalvis. Ad ampliandam vero gratiæ noſtræ amplitudinem & abundantiam erga ipſum Bonifacium Aldigerium ſcilicet de nobili progenie procreatum, & dudum nobilitatis faſcibus inſignitum, & tum ſtatus ſuæ nobilitatis luculentius clareſcat, ita arma & inſignia ſuæ familiæ antiqua ex gratia & ſpeciali privilegio reformamus, videlicet quod ſcutum ita ſit diviſum in quatuor æquales partes, ut in duabus ſuperioribus partibus in altera a dextris ſit leo integer & erectus ac albus in campo azureo, in altera a ſiniſtris ſit in campo raſino ſeu rubeo quatuor transverſe crocea & quælibet transverſa quatuor habeat nodos, ita inter ſe diſtinctos, ut par ſit aſpectus campi & transverſarum: pari modo duæ inferiores partes clypei varientur, & in medio clypei ſit ſcutum parvulum, in quo contineatur noſtra aquila integra & nigra in campo aureo cum corona in capite ipſi Bonifacio præſenti noſtro privilegio condonata, ſupra clypeum ſit galea aurata & aperta ſuis teniis redimita, & variatis ad colores inſignis, in cono galeæ ſit a medio in antea griffus albus, cum alis extenſis, roſtro & ungulis aureis, & ſupra caput habeat coronam auream, quemadmodum hæc omnia artificis manu hic in medio elaborata cernuntur; Volentes & decernentes, quod prænominatus Bonifacius & filii ac heredes ſui legitimi & deſcendentes in infinitum authoritate noſtra Imperiali, & de noſtra Majeſtatis pleniſſima conceſſione hujusmodi inſignia ex nunc in antea futuris temporibus perpetuis in omnibus & ſingulis actibus, picturis, ſculpturis, haſtiludiis, bellis, duellis, ædificiis, annulis, ſignetis, ſigillis & ſculpturis ac marmoribus & clenodiis quibuscunque armigerorum & militantium more ubique pro eorum omnium arbitrio deferre & geſtare valeant &c. Nulli ergo &c. Datum Wormatiæ die ultima menſis Februarii, Anno 1521.

(IV.)

Käyſers Caroli V. Lehn-Brieff vor Bonifacium de Aldigeriis und Johannem Paulum de Lupis, über die Marggrafſchafft Soranea, de Anno 1530.

CAROLVS &c.

REcognoſcimus & notum facimus tenore præſentium, quod cum nobis pro parte nobilium noſtrorum & Imperii Sacri fidelium dilectorum Bonifacii de Aldigeriis, & Joannis Pauli de Lupis alias de Meliis, Marchionis Soraneæ reverenter fuerit expoſitum, ipſos

ipſos poſt longas controverſias & lites inter eos agitatas ſuper Dominio, Juribus & pertinentiis dicti Marchionatus Soraneæ, tandem communium amicorum interventu, ad quandam transactionem & concordiam deveniſſe, qua idem Bonifacius Juribus ſibi ſuper dicto Marchionatu competentibus ceſſit, hoc tamen pacto & conditione, quod prædictus Joannes Paulus eidem Bonifacio octo millia ſcutorum ſtatutis temporibus ſolvere teneatur, nobis propterea humiliter ſupplicando, iidem Bonifacius & Joannes Paulus, ut hujusmodi transactioni & conventioni inter ipſos factæ aſſentiri, atque illi noſtrum beneplacitum & conſenſum impertiri ex ſolita noſtra benignitate dignaremur. Nos itaque pacem & concordiam inter ſubditos noſtros conſervare cupientes, eorum ſupplicatione benigne ſuſcepta, tenore præſentium, ex certa noſtra ſcientia, animo deliberato, & ſano ad hoc accedente conſilio, & de noſtræ Cæſareæ poteſtatis plenitudine, prædictæ transactioni inter eosdem Bonifacium & Joannem Paulum factæ, nec non inſtrumentis & ſcripturis ſuper eisdem confectis, quatenus tamen ea omnia recte riteque proceſſerint, naturaque Feudi in aliquo non mutetur, conſentimus, noſtrumque aſſenſum ad id impartimur, & authoritatem noſtram interponimus, atque ea omnia noſtræ authoritatis & decreti interpoſitione & præſidio roboramus & munimus. Decernentes ac volentes hujusmodi transactionem ut ſupra factam perpetuo validam ac firmam eſſe & teneri, in contrarium facientibus non obſtantibus quibuscunque, noſtris tamen & Imperii Sacri & cujuscunque alterius juribus ſemper ſalvis. Harum teſtimonio literarum manu noſtra ſubſcriptarum & Sigilli noſtri Cæſarei appenſione munitarum. Datum Mantuæ, die duodecimo menſis Aprilis, Anno Domini 1530. Imperii noſtri decimo, aliorum vero Regnorum noſtrorum decimo quinto.

CAROLVS.

Ad Mandatum &c.
Alphonſus Valdeſius.

Concordat cum Archivo Imperiali Aulico, id quod hiſce atteſtor. Viennæ 2do Maji Anno 1710.

L. S.

Rab. Herm. de Bertram.
Secret. & Archiv.

(V.)

Käyſers Ferdinandi II. Lehn-Brieff vor Octavium Coſtam und deſſen Herren Brüder über die Grafſchafft und Schlöſſer Linguilien, Garlenda und Paravenna, de Anno 1620.

Ferdinandus Secundus (tit. integer.)

AGnoſcimus & notum facimus tenore præſentium univerſis, quod cum demiſſe nobis exponi curaverit, nobilis noſter & Sacri Imperii fidelis dilectus, Octavius Coſta, ſeſe poſtquam una cum fratribus ſuis germanis, Petro Franciſco Epiſcopo Savonenſe & Alexandro, per auguſtæ memoriæ Imperatorem Matthiam Dominum Patruelem & Prædeceſſorem noſtrum colendiſſimum de Comitatu & Caſtro Linguiliæ, Garlendæ & Paravennæ cum univerſo eorum diſtrictu & pertinentiis infeudatus fuiſſet, triennio poſt dictorum fratrum ſuorum portionibus irrevocabilis donationis titulo acquiſitis, inſuper jus primogenituræ, ſive certum in dictis feudis ſuccedendi ordinem inſtituiſſe, ejusdemque approbationem & confirmationem ab eodem Imperatore Matthia præclariſſimæ recordationis impetraſſe & obtinuiſſe, quarum inveſtituræ & confirmationis primogenituræ tenor ſequitur in hæc verba:

Inſeratur Inveſtitura Imperatoris Matthiæ cum ſequentibus.

Nunc porro ſuppliciter nos rogarit, ut poſteaquam divini numinis Beneficio ad ſupremum dignitatis Imperialis faſtigium evecti ſimus, ipſeque nos uti fidelem & obedientem ſubditum atque Vaſallum decet, in verum ſupremum & directum Dominum ſuum recognoſcere deſideret, ſupra inſertæ inveſtituræ renovationem & primogenituræ confirmationem, in ipſius perſonam concedere benigne dignaremur. Nos ſane conſideratis multis & egregiis obſequiis, quæ ipſius quondam majores ex materna ſtirpe

progeniti Comites Linguiliæ divis prædeceſſoribus noſtris Romanorum Imperatoribus ac Regibus & Sacro Romano Imperio ſumma fide, animorumque promptitudine ad effuſionem ſanguinis usque præſtitiſſe perhibentur, quæque ipſe hactenus Sacro Imperio ubicunque res & occaſio tulit, non minori fide & ſedulitate præſtitit, ac deinceps quoque non minus gnaviter præſtare poterit atque debebit, humilibus ejus precibus gratioſe annuendum duximus.

Ac proinde ex certa ſcientia, animo bene deliberato, ſano accedente conſilio, Cæſareaque authoritate noſtra prædicto Octavio Coſtæ memoratum comitatum & Caſtrum Linguiliæ, Garlendæ & Paravennæ cum univerſo eorum diſtrictu & pertinentiis ſuis, ſive in villis ipſorum locorum, ſive in mari & in aqua & in communi, in boſchis, hebariis & paſcuis, in fodris, bannis & offenſis placitis diſtrictibus, albergariis, conditionibus, uſibus, operibus, fictis, cenſibus, reditibus, angariis, aquis, aquarum decurſibus, furnis, molendinis, piſcationibus, ripis, paludibus, montibus, planiciebus, cultis & incultis, diviſis aut indiviſis, captiis volucrum & belluarum atque lupinis, in quorum poſſeſſione vel quaſi quondam Antoniotus ejus Avunculus, atque ipſe Octavius una cum ſuis poſt illum fuiſſe dignoſcitur, in feudum rectum damus, concedimus & elargimur, cum mero & mixto Imperio, omnimodaque jurisdictione & gladii poteſtate, ac honoribus & regalibus, quemadmodum illa omnia, prout ſupra ad ipſum Comitem Antoniotum vigore præfatorum privilegiorum, novarum conceſſionum & inveſtiturarum ſpectabant & pertinebant, quantumque ei de jure vel ex gratia ſpeciali in præmiſſis concedere poſſumus ac debemus, recepto tamen prius a legitimo ejus procuratore noſtro & Sacri Imperii fideli dilecto Pyrrho Carnevale pleno ad hoc mandato inſtructo, nobisque exhibito homagii & fidelitatis juramento. Volentes, & hoc noſtro Cæſareo edicto firmiter decernentes, prænominatum Com. Octavium & heredes ac deſcendentes ejus legitimos ordine primogenituræ, de quo ut ſupra diſtinctior fit mentio, ſemper accurate obſervato, Comitatum & Caſtrum Linguiliæ, Garlendæ & Paravennæ ab hac hora nunc & in futurum a nobis & Sacro Romano Imperio in feudum tenere, poſſidere, omnibus & ſingulis ſupradictis privilegiis, titulo, gratiis & juribus libere frui, potiri & gaudere poſſe, ac ſicut ipſe ſæpe dictus Antoniotus Avunculus eorum, ejusdem majores olim tenuerunt ac poſſederunt, potiti atque gaviſi ſunt, conſuetudine vel de jure, non obſtantibus quibuslibet legibus, conſtitutionibus & conſuetudinibus, & feudalibus ſtatutis, decretis ac ordinibus, aliisque in contrarium facientibus, quibus omnibus ac ſingulis pro hac vice duntaxat authoritate & ſcientia prædictis derogamus & derogatum eſſe volumus, ſupplentes etiam omnem defectum juris vel facti, ſi quis in præmiſſis interveniſſe allegari poſſet, ſalvis tamen non tantum noſtris & Imperii ſuperioritatis & directi eorundem Dominii; ſed & quorumcunque aliorum quibusvis juribus. Nulli ergo omnino hominum liceat hanc noſtræ conceſſionis, traditionis, renovationis, confirmationis, inveſtituræ, conſenſus, voluntatis, decreti & gratiæ paginam infringere, aut ei quovis auſu temerario contravenire, quisquis vero id attentaverit, ſeſe ipſo facto præter noſtram & Sacri Imperii graviſſimam indignationem, pœnam centum librarum auri puri pro dimidia fiſco noſtro Cæſareo, pro reſiduo injuriam paſſorum uſibus, toties quoties contrafactum fuerit, irremiſſibiliter ſolvendam incurſurum noverit. Harum teſtimonio literarum manu noſtra ſubſcriptarum, & Sigilli noſtri Cæſarei appenſione munitarum. Datum in Civitate noſtra Viennæ, die ſecunda menſis Octobris, Anno Domini milleſimo ſexcenteſimo vigeſimo. Regnorum noſtrorum Romani ſecundi, Hungarici tertio, Bohemici vero quarto.

(VI.)

(VI.)

Käyſers Ferdinandi II. erneuerter Lehn-Brieff vor Octavium Coſtam und deſſen Herren Brüder über, obſpecificirte Reichs-Lehen-Stücke, de Anno 1633.

Ferdinandus Secundus &c.

AGnoſcimus & notum facimus tenore præſentium univerſis, quod cum demiſſe nobis exponi curaverit nobilis noſter, & Sacri Imperii fidelis dilectus, Octavius Coſta, ſeſe, poſtquam una cum fratribus ſuis Germanis Petro Franciſco Epiſcopi Savonenſi & Alexandro per auguſtæ memoriæ Imperatorem Matthiam, Dominum Patruelem & prædeceſſorem noſtrum colendiſſimum de comitatu & Caſtro Linguiliæ, Garlendæ & Paravennæ, cum univerſo eorum diſtrictu & pertinentiis infeudatus fuiſſet, triennio poſt dictorum fratrum ſuorum portionibus, irrevocabilis donationis titulo acquiſitis, inſuper jus primogenituræ ſive certum in dictis feudis ſuccedendi ordinem inſtituiſſe, ejusdemque approbationem & confirmationem ab eodem Imperatore Matthia præclariſſimæ recordationis, nec non & a nobismet ipſis impetraſſe & obtinuiſſe, quorum omnium inveſtiturarum & confirmationis primogenituræ tenores ſequuntur in hæc verba.

Inſeratur hic Inveſtitura de Anno 1620. una cum Confirmatione primogenituræ, ut in illa continetur.

Porro autem humiliter nos rogarit, quandoquidem Joanne Antonio filio ſuo primogenito ad gradum ac ordinem Presbyterii promoto, ipſe præmemoratus Octavius utens Facultate in dicta primogenituræ erectione ſibi reſervata, eandem primogenituræ prærogativam in Benedictum filium ſuum quintogenitum transtulerit, dando eidem ejusdemque primogenito & aliis ordine ſucceſſivo non ſolum dicta Caſtra cum eorum juribus, ſed etiam omnia alia bona ſua non feudalia; ut dictam translationem ſive donationem in favorem dicti Benedicti filii ſui factam, auctoritate noſtra Imperiali clementer approbare, ratificare ac confirmare dignaremur. Nos ſane, conſideratis multis & egregiis obſequiis, quæ ipſius quondam majores ex materna ſtirpe progeniti Comites Linguiliæ, divis prædeceſſoribus noſtris Romanorum Imperatoribus ac Regibus, & Sacro Romano Imperio, ſumma fide, animorumque promptitudine ad effuſionem ſanguinis usque præſtitiſſe perhibentur, quæque ipſe Octavius hactenus, ubi res & occaſio tulit, non minore fide ac devotione præſtare non intermiſit, idemque una cum memorato filio ſuo Benedicto in poſterum præſtare poterit ac debebit, in ejusmodi preces ipſius in quantum potuimus ac debuimus, benigne conſenſerimus, prout præſentium tenore animo bene deliberato, & ex certa noſtra ſcientia conſentimus, approbantes authoritate noſtra Imperiali, ratificantesque ac confirmantes prælibatam donationem in favorem dicti Benedicti filii ipſius factam, & in eundem totum jus illud transferentes, quod vigore præinſerti privilegii primogenituræ primogenito ipſius Octavii, vel poſt eum cujuscunque primo vocato in iisdem competere poteſt ac debet, ſic tamen, ne ſub hunc confirmationis noſtræ actum cadat, ſi & quidquid de donatione uſitatum, a dicto quondam patruele & prædeceſſore noſtro Imperatore Matthia confirmatum primogenituræ modum excedens, aut ab eo devians contineretur, noſtris quoque & Imperii Sacri aliorumque quorumcumque juribus ſemper ſalvis.

Ac mandamus proinde univerſis & ſingulis Principibus, Eccleſiaſticis & Secularibus, Archi-Epiſcopis, Epiſcopis, Ducibus, Marchionibus, Comitibus, Baronibus, Militibus, Nobilibus, Clientibus, Capitaneis, Vice-Dominis, Præfectis, Magiſtratibus, Poteſtatibus, Procuratoribus, Officialibus, Quæſtoribus, Civium Magiſtris, Judicibus, Conſulibus, Heroaldis, Caduceatoribus, ac omnibus denique noſtris & Sacri Romani Imperii ſubditis & fidelibus dilectis, cujuscunque ſtatus, gradus, ordinis, conditionis aut præeminentiæ fuerint, ut ſæpe fatum Octavium Coſtam & filium ejus Benedictum, ejusque deſcendentes primogenitos, ac primogenitorum primogenitos maſculos legitimos in memoratis Caſtris & locis Linguiliæ, Garlendæ & Paravennæ, omnibus eorundem villis, jurisdictionibus & pertinentiis univerſis ordine præſcripto ſucceſſivos, dicto primogenii ſeu majoratus jure a nobis, eo quo in ſuperioribus habeatur modo translato & confirmato libere & pacifice, ac ſine omni prorſus impedimento atque moleſtatione, uti, frui, potiri & gaudere ſinant, nec aliquo pacto impediant vel perturbent, ſed potius pro viribus tueantur, manu teneant & defendant, atque id ipſum ab aliis etiam fieri curent, quatenus noſtram & Sacri Imperii indignationem graviſſi-

viſſimam, & triginta marcarum auri puri mulctam, toties quoties auſu temerario contraventum fuerit, irremiſſibiliter ſolvendum ac pro dimidio Fiſco ſeu ærario noſtro Cæſareo, & pro reſiduo injuriam paſſorum uſibus incurſurum noverit. Harum teſtimonio literarum manu noſtra ſubſcriptarum & Sigilli noſtri Cæſarei appenſione munitarum. Datum in Civitate Noſtra Viennæ, die tertia menſis Januarii 1633.

Concordat cum Archivo Imperiali Aulico, id quod hiſce atteſtor, Viennæ 27. Febr. Anno 1704.

L. S. Rab. Herm. de Bertram.
Secret. & Archivar.

(VII.)

Käyſers Ferdinandi III. Lehn-Brieff vor Octavium Coſtam und deſſen Herren Brüder, über obſpecificirte Reichs-Lehn-Stücke, de Anno 1638.

Ferdinandus Tertius (tit. integer.)

AGnoſcimus & notum facimus tenore præſentium univerſis, quod cum demiſſe nobis exponi curaverit, nobilis noſter & Sacri Imperii fidelis dilectus Octavius Coſta, a divo quondam Imperatore Ferdinando ſecundo Domino genitore ac prædeceſſore noſtro colendiſſimo glorioſiſſimæ memoriæ, ſeſe ſuper comitatu & Caſtris Linguiliæ, Garlendæ & Paravenæ, atque univerſo eorum diſtrictu & pertinentiis, una cum jure atque ordine primogenituræ inveſtitum atque infeudatum fuiſſe, quemadmodum ex ſubinſerto diplomate plenius atque exactius videre eſt.

Inſeratur Inveſtitura Ferdinandi ſecundi cum ſequentibus.

Ac nunc porro ſuppliciter nos rogarit, ut poſteaquam DEO optimo maximo bene juvante ac fortunante ad ſupremum hoc dignitatis Auguſtalis faſtigium evecti ad Sacri Romani Imperii clavum ſedeamus, ipſeque nos uti fidelem & obedientem Subditum ac Vaſallum decet, in verum ſupremum & directum Dominum ſuum recognoſcere deſideret, ſupra inſertæ Inveſtituræ renovationem & primogenituræ confirmationem in ipſius perſonam de integro concedere benigne dignaremur.

Nos ſane benigne ratione habita plurimorum & egregiorum obſequiorum, quæ ipſius quondam majores ex materna ſtirpe progeniti Comites Linguiliæ divis prædeceſſoribus noſtris Romanorum Imperatoribus ac Regibus & Sacro Romano Imperio ſumma fide animorumque promptitudine ad effuſionem ſanguinis usque præſtitiſſe perhibentur, quæque ipſe hactenus Sacro Imperio ubicunque res & occaſio tulit, non minori fide & ſedulitate præſtitit, ac deinceps quoque non minus graviter præſtare poterit, debebit ac volet, humillimis ejus precibus gratioſe duximus annuendum.

Ac proinde ex certa ſcientia, animo bene deliberato, ſano accedente conſilio, & de Cæſareæ noſtræ authoritatis ac poteſtatis plenitudine, prædicto Octavio Coſtæ memoratum Comitatum & Caſtra Linguiliæ, Garlendæ & Paravenæ cum univerſo eorum diſtrictu ac pertinentiis, ſive in villis ipſorum locorum, ſive in mari & aqua, & in communi in boſchis, herbariis & paſcuis, in fodris, bannis & offenſis, placidis, diſtrictibus, albergariis, conditionibus, uſibus, operibus, fictis, cenſibus, reditibus, angariis, aquis, aquarum decurſibus, furnis, molendinis, piſcationibus, ripis, paludibus, montibus, planiciebus, cultis & incultis, diviſis aut indiviſis, captiis volucrum & belluarum, atque lupinis, in quorum poſſeſſione vel quaſi quondam Antoniotus ejus Avunculus atque ipſe Octavius una cum ſuis poſt illum fuiſſe dignoſcitur, in feudum rectum damus, concedimus & elargimur cum mero & mixto Imperio, omnimodaque jurisdictione & gladii poteſtate, ac honoribus & regalibus, quemadmodum illa omnia, uti ſupra videre eſt, ad ipſum Comitem Antoniotum vigore præfatorum privilegiorum, novarum conceſſionum & inveſtiturarum ſpectabant & pertinebant, quantumque ei de jure vel ex ſpeciali gratia in præmiſſis concedere poſſumus ac debemus, recepto tamen prius a legitimo ejus ſubſtituto mandatario, Honorabili noſtro & Sacri Imperii fideli dilecto Henrico Caſtellano pleno ad hoc mandato inſtructo, nobisque exhibito debito homagii, & fidelitatis juramento, volentes & hoc noſtro Cæſareo edicto firmiter decernentes, quod prænominatus Octavius Coſta & hæredes ac deſcendentes ejus legitimi ordine primogenituræ (de qua ſupra diſtinctior fit mentio) ſemper accurate obſervato comitatum & Caſtra Linguiliæ, Garlendæ & Paravenæ, nunc & in futurum a nobis & Sacro Imperio in feudum tenere, poſſidere, omnibusque & ſingulis ſupradictis privilegiis, titulo, gratiis & juribus libere uti, frui, potiri & gaudere poſſit, prout ipſe ſæpedictus Antoniotus Avunculus ejus, ejusdemque majores olim tenuerunt & poſſederunt, potiti ac gaviſi ſunt conſuetudine vel de jure, non obſtantibus quibuslibet legibus, conſtitutionibus & conſuetudinibus etiam feudalibus, ſtatutis, decretis atque ordinationibus, aliisque in contrarium facientibus, quibus omnibus & ſingulis pro hac vice duntaxat auctoritate & ſcientia prædictis derogamus, & derogatum eſſe volumus, ſupplentes etiam omnem defectum juris vel facti, ſi qui in præmiſſis interveniſſe, allegari poſſit, ſalvis tamen non tantum noſtris & Imperii Sacri ſuperioritatis & directi eorundem dominii, ſed quorumcunque etiam aliorum quibusvis juribus. Nulli ergo omnino hominum liceat hanc noſtræ ceſſionis, traditionis, renovationis, confirmationis, inveſtituræ, decreti, voluntatis & gratiæ paginam infringere, aut ei quovis auſu temerario contravenire, quisquis autem id attentare præſumpſerit, ſeſe ipſo facto præter noſtram & Sacri Imperii graviſſimam indignationem, pœnam centum librarum auri puri, ex uno ſemiſſe fiſco noſtro Cæſareo, ex altero vero ſemiſſe injuriam paſſorum uſibus, toties quoties contrafactum fuerit, omni ſpe remiſſionis, aut veniæ præciſa, ſolvendam noverit incurſurum. Harum teſtimonio literarum manus noſtræ ſubſcriptione & Sigilli noſtri Cæſarei appenſione munitarum, quæ dabantur in civitate noſtra Poſonii, die ſecunda menſis Aprilis, Anno Domini ſupra mille ſexcentos, duo de quadrageſimo, Regnorum noſtrorum Romani ſecundo, Hungarici duodecimo, Bohemici vero decimo.

(IIX.)

Käyſers Ferdinandi III. Lehn-Brieff vor Herrn Benedictum Coſtam, über die Grafſchafft Linguilien, und was deme mehr anhängig, de Anno 1640.

Ferdinandus Tertius &c.

AGnoſcimus & notum facimus tenore præſentium univerſis, quod cum demiſſe nobis exponi curarit nobilis noſter & Sacri Imperii fidelis dilectus, Benedictus Coſta, a nobis die ſecunda *menſis Aprilis Anni 1638.* Patrem ſuum Octavium Coſtam, de Comitatu & Caſtro Linguiliæ, Garlendæ & Paravenæ cum univerſo eorum diſtrictu, & pertinentiis infeudatum fuiſſe, cujus inveſtituræ tenor ſequatur in hæc verba:

Inſeratur.

Et nunc porro ſuppliciter rogarit, poſteaquam dicto parente ſuo nuper vita functo feuda illa cum univerſis juribus & pertinentiis ſuis, vigore donationis & transactionis juris primogenituræ a memorato Patre ſuo in ipſius Benedicti favorem factæ, & a divo Imperatore Ferdinando Secundo, Domino Genitore, & prædeceſſore noſtro colendiſſimo die tertia menſis Januarii, *Anno Domini 1633. confirmata*, ad ſe ſpectent, & jure ſucceſſionis devoluta ſint, ipſeque nos prout fidelem & obedientem ſubditum ac vaſallum decet, in ſupremum atque directum Dominum ſuum recognoſcere deſideret, ut ipſi quoque præinſertas feudorum atque primogenituræ confirmationis & inveſtituræ literas renovare, ſeque de eodem Comitatu & Caſtro Linguiliæ, Garlendæ & Paravenæ, cum univerſo eorum diſtrictu & pertinentiis inveſtire clementer dignaremur. Nos ſane benigna ratione habita plurimorum & egregiorum obſequiorum, quæ ipſius quondam majores ex materna ſtirpe progeniti Comites Linguiliæ, divis prædeceſſoribus noſtris Romanorum Imperatoribus ac Regibus, & Sacro Romano Imperio ſumma fide, animorumque promptitudine ad effuſionem ſanguinis usque præſtitiſſe perhibentur, quæque ipſe hactenus Sacro Imperio ubicumque res & occaſio tulit, non minori fide & ſedulitate præſtitit, ac deinceps quoque non minus gnaviter præſtare poterit, debebit ac volet, humilimis ejusdem precibus gratioſe annuendum duxerimus, ac proinde ex certa ſcientia, animo bene deliberato, ſano accedente conſilio, ac de Cæſareæ noſtræ authoritatis & poteſtatis plenitudine, prædicto Benedicto Coſtæ memoratum Comitatum & Caſtrum Linguiliæ, Garlendæ & Paravenæ, cum univerſo eorum diſtrictu ac pertinentiis ſive in villis ipſo-

ipſorum locorum, ſive in mari & aqua, & in communi, in boſchis, herbariis & paſcuis, in fodris, bannis & offenſis, placitis, diſtrictibus, albergariis, conditionibus, uſibus, operibus, fictis, cenſibus, reditibus, angariis, aquis, aquarum decurſibus, furnis, molendinis, piſcationibus, ripis, paludibus, montibus, planiciebus, cultis & incultis, diviſis & indiviſis, capediis volucrum & belluarum atque lupinis, in quorum poſſeſſione, vel quaſi quondam *Antoniotus* ejus avunculus major, atque ſupradictus ipſius Pater Octavius, una cum fratribus ſuis poſt illum fuiſſe dignoſcitur, in feudum rectum damus, concedimus, & elargimur cum mero & mixto Imperio, omnimoda jurisdictione & gladii poteſtate ac honoribus & regalibus, quemadmodum illa omnia, uti ſupra videre eſt, ad ipſum Comitem Antoniotum, vigore præſtatorum privilegiorum, novarum conceſſionum, & inveſtiturarum ſpectabant, & pertinebant, quantumque & de jure vel ex ſpeciali gratia in præmiſſis concedere poſſumus ac debemus, recepto tamen prius ab ipſius conſtituto procuratore legitimo, ac ſufficienti ad hoc mandato inſtructo, honorabili docto noſtro & Sacri Imperii fidele dilecto Petro Panicali J. U. Dre. debito homagii, & fidelitatis juramento. Volentes, & hoc noſtro Cæſareo Edicto firmiter decernentes, quod prænominatus Benedictus Coſta, & heredes, ac deſcendentes ejus legitimi *ordine primogenituræ*, de qua ſupra fit mentio, ſemper *obſervato*, Comitatum & Caſtrum Linguiliæ, Garlendæ & Paravennæ, nunc & in futurum, a nobis & Sacro Romano Imperio in feudum tenere, poſſidere, omnibusque & ſingulis ſupradictis privilegiis, titulo, gratiis & juribus libere uti, frui, potiri & gaudere poſſit, prout ipſe ſupradictus Antoniotus major, avunculus ejus, ejusdemque majores olim tenuerunt, poſſederunt, potiti & gaviſi ſunt, conſuetudine vel de jure, non obſtantibus quibuslibet legibus, conſtitutionibus & conſuetudinibus, etiam feudalibus, ſtatutis, decretis atque ordinationibus, aliisque in contrarium facientibus, quibus omnibus & ſingulis pro hac vice duntaxat authoritate & ſcientia ſupradictis derogamus & derogatum eſſe volumus, ſupplentes etiam omnem defectum juris vel facti, ſi qui in præmiſſis interveniſſe allegari poſſet, ſalvis tamen non tantum noſtris & Imperii Sacri ſuperioritatis & directi eorundem Dominii, ſed quorumcunque etiam aliorum quibusvis juribus. Nulli ergo omnino hominum liceat hanc noſtræ conceſſionis, traditionis, renovationis, confirmationis, inveſtituræ, decreti, voluntatis & gratiæ paginam infringere, aut ei quovis auſu temerario contravenire, quisquis autem id attentare præſumpſerit, ſeſe ipſo facto præter noſtram & Sacri Imperii graviſſimam indignationem pœnam centum librarum auri puri, ex uno ſemiſſe fiſco noſtro Cæſareo, ex altero vero ſemiſſe injuriam paſſorum uſibus, toties quoties contrafactum fuerit, omni remiſſionis aut veniæ ſpe præciſa ſolvendam noverit incurſurum. Harum literarum teſtimonio, manus noſtræ ſubſcriptione, & Sigilli noſtri Cæſarei appenſione munitarum.

Datum in civitate noſtra Viennæ. Die 22. menſis Martii. Anno Domini milleſimo, ſexenteſimo, quadrageſimo, Regnorum noſtrorum Romani quarto, Hungarici decimo quinto, Bohemici vero decimo tertio.

Anhang
Zu der
II. CONTINUATION
Des
Teutſchen
Reichs-ARCHIVS.

Erster Absatz.

I.

Käysers Josephi Graffen-Diploma vor den Königlichen Polnischen und Churfürstlichen Sächsischen Ober-Hoff-Marschall/ Tit. Herrn August Ferdinand, Graffen von Pflug, worinn Ihme, neben andern/ in Ermanglung männlicher ehelicher Leibes-Erben concediret worden, einen von seinen Herrn Vettern/ oder da keiner mehr vorhanden, einen andern an Kinds statt zu adoptiren, der solch Gräfl. Standes-Prædicat, und was deme anhängig/ führen möge, de Anno 1705.

WIr Joseph / von Gottes Gnaden erwehlter Römischer Käyser/ zu allen Zeiten Mehrer des Reichs/ in Germanien/ zu Hungarn/ Böheimb/ Dalmatien/ Croatien und Sclavonien König/ Ertz-Hertzog zu Oesterreich / Hertzog zu Burgund / zu Brabant / zu Steyer / zu Kärndten/ zu Crain/ zu Lützenburg/ zu Würtemberg/ Ober- und Nieder-Schlesien/ Fürst zu Schwaben / Marggraff des Heil. Röm. Reichs/ zu Burgaw/ zu Mähren/ Ober- und Nieder-Laußnitz/ gefürsteter Graff zu Habspurg/ zu Tyrol/ zu Pfirdt/ zu Kyburg und zu Görtz/ Landgraff in Elsaß/ Herr auf der Windischen Marck/ zu Portenau und zu Salins.

Bekennen für Uns und Unsere Nachkommen am Reich/ auch Unsern Erb-Königreich/ Fürstenthum und Landen/ öffentlich mit diesem Brieff / und thun kund allermänniglich / wiewohl die Höhe der Röm. Käyserl. Würdigkeit/ darein Uns der Allmächtige GOtt nach seiner Väterlichen Fürsehung gesetzt hat/ durch Macht ihres erleuchten Throns mit vielen herrlichen edlen Geschlechten und Unterthanen gezieret ist/ iedoch/ weil solche Käys. Hoheit/ iemehr die uhralte Edle Geschlechte ihrem Adelichen fürtrefflichen Verdienen und Tugenden nach/ mit Ehren/ Würden und Wohlthaten begabet werden/ und der Thron Käyserl. Majest. herrlicher glänzet und scheinbarlicher gemacht wird/ auch die Unterthanen durch Erkändtnüß Käyserl. Mildigkeit / zu desto mehr schuldiger gehorsamen Verhaltnüß/ Ritterlichen redlichen Thaten/ auch getreuen/ steten und beständigen Diensten bewegt und verursachet werden; Und wir dann aus iztberührter Käys. Hoheit/ auch angebohrner Güte und Milde in Gnaden vorderst geneigt seynd/ aller und ieglicher Unserer und des Heil. Röm. Reichs / auch Unserer Erb-Königreich / Fürstenthum und Landen/ Unterthanen und Getreuen/ Ehr/ Würde/ Aufnehmen und Wohlstand zu betrachten und zu befördern; So seynd wir doch mehrer und begierlicher gewogen/ deren Nahmen/ Stammen und Geschlecht in höhere Ehr und Würde zu erheben und zu setzen/ deren Vor-Eltere und Sie von gutem uhralt Adelichen Stand herkommen/ auch sich in Unsern und des Heiligen Reichs wichtigen Angelegenheiten und Geschäfften/ mit getreuen gehorsamben Diensten standhafftig erzeigen/ und durch Adeliche Tugenden und rühmlichem Wohlverhalten vor andern Ritterlich beweisen und herfür thuen.

Wann wir nun gnädiglich angesehen/ wahrgenommen und betrachtet das uhralte Ritter- und Adeliche Herkommen / auch sonderbahre Tugenden / Vernunfft und Geschicklichkeit/ wormit vor Unserer Käyserl. Majest. des Königs in Pohlen Lbden Ober-Hoff-Marschall/ August Ferdinand von Pflug/ auf Cotwitz/ des Heil. Röm. Reichs und Johannitter-Ordens Ritter/ gerühmet und unterthänigst vorgebracht worden/ daß aus denen alten Geschichten gnugsam erhelle / wie tapffer/ muthig/ geschicklich und Ritterlich sich das uhralte aus dem Königreich Böheimb entsprungene Adeliche Geschlecht deren von Pflug iederzeit aufgeführet/ und in Bekleidung vornehmer Kriegs- und Hoff-Aemter/ auch Geistlicher Würdigkeiten/ so wohl dem Röm. Reich/ als Unsern Vorfahren Röm. Käysern stattliche Dienste erwiesen habe / gestalten nicht allein vor mehr als vier hundert Jahren verschiedene deren Pflugen bey denen von seithen der Röm. Käysern in Italien wider dero Feinde/ und nachgehends von denen Chur-Fürsten zu Sachsen wider die Hußitten geführten Kriegen sich tapffer gebrauchen lassen/ und ihr Leben Ritterlich aufgeopffert/ sondern auch Nicolaus Pflug/ weyland Chur-Fürsten zu Sachsen Friedrichs des Andern Kriegs-Obrister/ wider gedachte Hußitten tapffere Thaten gethan/ Siegmund Pflug aber/ Canonicus und Dechant zu Meissen / bey Albrecht Hertzogen zu Sachsen Stadthalter und Cantzler zu Dreßden gewesen seye. Wie dann auch neben denen von diesem Geschlecht dem

Publico auf Reichs-Tägen bezeigten nützlichen Diensten/ Heinrich Pflug bey der Anno funffzehen hundert sieben und viertzig in Unserm Königreich Böheimb entstandenen Rebellion, die weyland Ferdinando primo Röm. Käysern glorwürdigster Gedächtnüß/ zur Hülff geschickte Bäyrische Völcker commandirt/ und zu Dämpfung gedachter Rebellion viel beygetragen. Nicht weniger Julius Pflug/ letzter Bischoff zu Zeitz und Naumburg/ seiner gehabten fürtrefflichen Vernunfft und Gelehrtheit halber/ Anno funffzehen hundert sechs und viertzig/ von weyland Käyser Carolo quinto, glorwürdigsten Andenckens/ zu denen vorgewesten Religions-Vergleichen nacher Regenspurg beruffen/ und daselbst so wohl als Anno funffzehen hundert sieben und funffzig zu Wormbs dißfalls gute Dienste geleistet/ Ingleichen Centurius Pflug/ als Chur-Sächsischer Obrister/ in der Anno sechszehen hundert zwey und viertzig/ von der Schwedischen Armée belagerten Stadt Freyberg sich tapffer gehalten habe: Dieser seines Geschlechts Vorfahren Ritterlichem und stattlichem Wohlverhalten seye obgedachter August Ferdinand von Pflug gleichfalls rühmlich nachgefolget; Immassen Er sich mit seinen dem Chur-Hauß Sachsen langjährig erwiesenen unermüderen treuen Diensten also meritirt gemacht/ daß Er/ in Ansehung deren bey der vorigen Chur-Fürstin zu Sachsen/ und insonderheit itziger Königin in Pohlen Lbden Lbden/ von Zeit zu Zeit die vornehmste Hoff-Aembter/ und zwar anfänglich die Bedienung eines Cämmerers/ nachgehends Hoff-Marschalls/ so dann Ober-Cämmerers vertreten/ darauff von gedachter Königin Lbden ihme die Obrist-Hoffmeister Stelle conferiret worden/ welche Er so lang getreu und wohl verwaltet/ bis des Königs in Pohlen Lbden ihn zu dero Ober-Cämmerern/ und endlichen in Erwegung seiner verspührten unaussetzlichen Treu/ besonderen Vernunfft und Erfahrenheit/ zu Dero Ober-Hoff-Marschalln und ersten Ministeri, samt dem aufgetragenen Directorio deren vorfallenden Königlichen Geschäfften gnädigst benennet haben/ bey dieser und vorhero obgehabten ansehentlichen Bedienungen Er nicht allein dem Chur Hauß Sachsen in die zwantzig Jahr getreue und wohlerspriessliche Dienste erwiesen/ sondern auch iederzeit des gemeinen Wesens Nutzen zu befördern/ sich möglichst habe angelegen seyn lassen/ nicht minder künfftighin gegen Uns/ das Heil. Röm. Reich und Unser Ertz-Hauß Oesterreich seine allerunterthänigste Devotion und ergebenes treues Gemüth in allen Begebenheiten Zeit Lebens zu bezeugen/ des gehorsamste Erbiethens ist/ wie er dann wohl thuen mag/ kan und soll/

Als haben Wir demnach zu gnädigster Erkändtnüß solch rühmlichen Verhaltens und getreuen Verdienens/ mit wohlbedachtem Muth/ gutem Rath und rechtem Wissen/ ihme August Ferdinand von Pflug diese Käyserl. Gnade gethan/ und motu proprio, oder aus selbst eigener Bewegnüß/ ihn samt allen seinen ietzigen und künfftigen ehelichen Leibs-Erben und derselben Erbens-Erben/ beederley Geschlechts absteigender Linie/ für und für in ewige Zeit in den Stand/ Ehr und Würden Unserer und des H. Reichs/ auch Unserer Erb-Königreiche/ Fürstenthumb und Landen/ Graffen und Gräffinnen erhebt/ gewürdiget/ gesetzt und vollkommentlich einverleibt; Allermassen und dergestalt/ als ob Sie von ihren vier Ahnen/ Vatter- und Mütterlichen Geschlechts recht gebohrne Reichs-Graffen und Gräffinnen wären: Thuen das/ ordnen/ würdigen/ erheben und setzen obbesagten August Ferdinand von Pflug/ dessen eheliche Leibs-Erben und derselben Erbens-Erben beederley Geschlechts absteigender Linie/ wie obgehört/ in den Stand/ Ehr und Würde Unserer und des Heil. Reichs Grafen und Gräffinnen/ zufügen/ vergleichen und gesellen Sie zu derselben Schaar/ Gesell- und Gemeinschafft/ ertheilen und geben ihnen samt und neben ihren zuvor habenden Ehren-Titulen den Nahmen und Stand der Graffen und Gräffinnen von Pflug/ und erlauben ihnen sich also zu nennen und zu schreiben/ meynen/ setzen und wollen auch/ daß obbemelter August Ferdinand von Pflug/ dessen eheliche Leibs-Erben und derselben Erbens-Erben/ Mann- und Frauens-Personen/ für und für in ewige Zeit Unsere und des Heil. Reichs/ auch Unserer Erb-Königreichen Fürstenthumb und Landen/ Graffen und Gräffinnen seyn/ sich also nennen und schreiben/ von Uns und Unseren Nachkommen am Heil. Reich Römischen Käysern und Königen und sonst iedermänniglich darfür geachtet/ gehalten und geehret/ genennet und geschrieben werden/ auch alle und iegliche Gnad/ Freyheit/ Ehr/ Würde/ Vortheil/ Præeminenz, Fürstand/ Recht und Gerechtigkeit in Versammlungen/ Ritter-piehlen/ mit Beneficien/ auf hohen und niederen Dom-Stifften/ Geist- und Weltlichen Lehen und Aembter zu empfahen und zu tragen/ und sonst alle andere Sachen haben/ deren theilhafftig und empfänglich seyn/ und sich des allen freuen/ gebrauchen und geniessen sollen und mögen/ immassen sich andere Unsere und des Reichs/ auch Unserer Erb-Königreich/ Fürstenthum und Landen recht gebohrne Graffen und Gräffinnen von Recht oder Gewohnheit freuen und gebrauchen ungehindert Männiglichs.

Weiter

Weiter haben Wir oberwehntem August Ferdinand/ Graffen von Pflug/ diese besondere Käyserl. Gnad gethan/ und das vorhin geführte Wappen nicht allein gnädiglich confirmiret und bestätiget/ sondern auch solches nachfolgender gestalt vermehrt/ verbessert/ und künfftighin also zu gebrauchen/ ihme und seinen ehelichen Descendenten gnädiglich gegönnet und erlaubet/ Als mit Nahmen einen in vier Feldungen abgetheilten Schild/ in dessen hinter/ unter und vorder oberen gelb- oder Goldfarben/ ein einfacher/ mit von sich spreitzenden Waffen/ aufgethanen Flügeln/ gelbem Schnabel und roth ausschlagender Zungen/ gekrönter schwartzer Adler stehet; vorder/ unter und hinter- obere Feldung aber halb roth und weiß abgetheilt erscheinet: In der Mitte des Schilds stehet auf einem Johanniter-Creutz ein in vier kleine Feldungen abgetheiltes Hertz-Schildlein/ in dessen hinter/ unteren und vorder- oberen rothen Feldung ein Eißenfarbige Pflugschaar zu sehen ist/ in der vorder/ untern und hinter- oberen weißen aber ein brauner Ast mit drey abhangenden grünen Blättern liegt: Hinter dem Schild gehen herfür zwey rothe/ oben und unten vergüldete/ Creutz-weiß über einander liegende Marschalls-Stäbe: Auf dem Schild seynd abzunehmen zwey gelb- oder Goldfarbe gegen einander gestellte offene Adeliche gekrönte Turniers-Helm mit anhangendem Kleinod/ lincker Seits oben mit roth- und weißen/ unten mit gelb- und schwartzen/ rechter Seits aber oben mit gelb- und schwartzen/ und unten mit roth- und weißen abhangenden Helm-Decken gezieret: Auf der hintern Cron stehet der in der hinter/ unteren und vorder- oberen Feldung des Schilds beschriebene Adler: Auf der vorderen Cron erscheinen zwey Eisenfarbige Pflugschaaren/ auf deren iedem sieben weiße Straußen-Federe stecken/ Allermaßen solch Gräffliches Wappen in Mitte dieses Unsers Käyserlichen Libell-weise geschriebenen Briefs mit Farben eigentlicher entworffen ist.

Ferner/ und damit obgedachter August Ferdinand/ Graff von Pflug/ noch mehr Unsere Käyserl. Gnad (mit welcher Wir ihm wohl gewogen) geniessen und verspühren möge/ haben Wir mit wohlbedachtem Muth/ gutem Rath und rechtem Wissen/ demselben/ dessen ehelichen Leibs-Erben und derselben Erbens-Erben/ Mann- und Frauens-Personen diese besondere Gnad und Freyheit gegeben: Thuen und geben ihnen die auch hiemit von Röm. Käyserl. Macht/ Vollkommenheit/ wissentlich in krafft dieses Briefs/ also und dergestalt/ daß nun hinführo Wir und Unsere Nachkommen am Heil. Reich/ auch Unsern Erb-Königreich- Fürstenthumben und Landen gedachtem Grafen von Pflug und/ wie gemeldet/ desselben ehelichen Leibs-Erben und deren Erbens-Erben und Nachkommen in allen Unsern und ihren Reden/ offenen und beschlossenen Schrifften und Briefen/ so von Uns und Unseren Nachkommen an Sie oder sonst/ darinnen Sie benennet und bestimmet werden/ ausgehen würden/ den Titul, Prædicat und Ehren-Wort: Hoch und Wohl-Gebohrn geben/ schreiben und folgen lassen/ sollen und wollen. Immassen Wir dann solches alles zu geschehen/ bey Unsern Cantzleyen verordnet und befohlen haben.

Gebiethen und befehlen demnach hiemit den Hochwürdig- Durchlauchtig- Hochgebohrnen/ Unsern lieben Neven und Vettern/ denen Ertz-Bischoffen zu Mäyntz/ Trier und Cölln/ als Unsern und des Heil. Röm. Reichs Chur-Fürsten und Ertz-Cantzlern/ durch Germanien/ Gallien/ das Königreich Arelat und Italien/ auch allen andern Unsern Cantzlern Cantzley-Verwaltern und Secretarien gegenwärtig und künfftigen ernst- und festiglich mit diesem Brieff/ und wollen/ daß Sie fernern Befehlich und Ordnung in Unsern und Unserer Nachkommen Cantzleyen/ geben/ schaffen und befehlen/ auch mit Ernst und Fleiß daran seyn/ und darob halten/ daß hinführo mehrgemeltem August Ferdinand/ Graffen von Pflug/ dessen ehelichen Leibs-Erben und derselben Erbens-Erben beederley Geschlechts absteigender Linie für und für ewiglichen unter Unserm und Unserer Nachkommen Titul und Nahmen denen Hoch- und Wohlgebohrnen geschrieben werde.

Uberdieses/ und da obbesagter August Ferdinand/ Graff von Pflug keine Männliche eheliche Leibs-Erben überkommen/ und nach dem Willen GOttes ohne Männigliche Successsion mit Todt abgehen mögte: So haben Wir ihme ferners aus sonderen Käyserl. Gnaden gegönnet/ erlaubt und zugelassen/ einen von seinen Vettern zu benennen/ oder da keiner mehr vorhanden wäre/ einen andern an Kinds statt zu adoptiren und anzunehmen/ welcher so dann mit allen seinen Descendenten Fug/ Macht und Gewalt haben soll/ sich oberzehlten Gräflichen Stands/ Prædicat und Ehren-Worts Hoch- und Wohlgebohrn/ auch Wappen/ Titul, Nahmens und aller vorgeschriebenen Privilegien solcher gestalt zu gebrauchen und zu geniessen/ als wann Er und dessen Mann- und Weibliche Leibs-Erben sein des Grafen von Pflug Eheleibliche Descendenten wären. Und gebiethen ingleichen ferner allen und ieden Chur-Fürsten/ Fürsten/ Geist- und Weltlichen Prælaten/ Graffen/ Freyen/ Herren/ Rittern/

Knechten/ Land-Marschalln/ Lands-Hauptleuthen/ Land-Vöigten/ Hauptleuthen/ Vitzdomben/ Voigten/ Verwesern/ Amtleuthen/ Land-Richtern/ Schultheißen/ Bürgermeistern/ Richtern/ Räthen/ Kundigern der Wappen/ Ehrenholden/ Persevanten/ Bürgern/ Gemeinden und sonst allen andern Unsern und des Reichs/ auch Unserer Erb-Königreich/ Fürstenthumb und Landen Unterthanen und Getreuen/ was Würden/ Stand und Wesens die seynd/ ernst- und festiglich mit diesem Brieff/ und wollen/ daß Sie mehrgedachten August Ferdinand/ Graffen von Pflug/ dessen eheliche Leibs-Erben/ und derselben Erbens-Erben beederley Geschlechts/ oder welchen Er auf obberührten Fall aus seinen Vettern benennen/ oder einen andern an Kinds statt adoptiren und auffnehmen wird/ für und für als Unsere und des Heil. Röm. Reichs/ auch Unserer Erb-Königreich/ Fürstenthumb und Landen/ Graffen und Gräffinnen erkennen/ Sie also dafür achten/ würdigen/ ehren/ halten/ nennen und schreiben/ darzu auch aller und ieder hierinn specificirter Gnaden/ Freyheiten/ Ehren/ Würden/ Prædicat, Vortheil/ Recht und Gerechtigkeit geruhiglich freuen/ gebrauchen und geniessen lassen/ daran nicht hindern noch irren/ sondern Sie bey dem allem/ wie oben erzehlt und geschrieben stehet/ von Unsert und des H. Reichs wegen handhaben/ schützen/ schirmen und gäntzlich dabey bleiben lassen/ auch hierwieder nicht thun/ noch das iemands andern zu thuen gestatten/ in keine Weiß noch Weg/ als lieb einem ieden seye/ Unsere und des Reichs schwere Ungnad und Straff/ und darzu ein Poen/ nehmblichen zwey hundert Marck löthigen Golds/ zu vermeiden/ die ein ieder/ so offt er frevenlich hierwieder thäte/ Uns halb in Unser und des Reichs-Cammer/ und den andern halben Theil offterwehntem Graffen von Pflug/ dessen ehelichen Leibs-Erben und derselben Erbens-Erben und Nachkommen/ so hierwieder beleidiget würden/ unnachläßig zu bezahlen/ verfallen seyn solle:

Jedoch Uns/ dem Heil. Römischen Reich und Unsern Erb-Königreich/ Fürstenthumb und Landen an Unseren und sonst Männiglich an seinen Rechten und Gerechtigkeiten unvergriffen und unschädlich.

Mit Uhrkund dieses Brieffs besiegelt mit Unserer anhangenden Käyseri. Güldenen Bull, der geben ist in Unserer Stadt Wien/ den zwantzigsten Tag/ Monats Novembris, nach Christi Unsers lieben HErrn und Seeligmachers Gnadenreichen Geburth/ im siebenzehen hundert und fünfften/ Unserer Reiche/ des Römischen im sechszehenden/ des Hungarischen im achtzehenden/ und des Böhmischen im ersten Jahre.

Joseph.

Vt Fried. Carl G. v. Schönborn.

Ad mandatum Sacr. Cæs. Majestatis proprium,

C. F. Consbruch,

Collatum und registratum.

Johann Friedrich Weningött. Registrator.

Diese vorherstehende Copey ist mit dem Original-Diplomate collationiret und demselben gleichstimmig befunden worden/ In Dreßden/ am 26. Junii, Anno 1706.

Johann Reiche/
Geh. Cantzley Registr.

Daß vorstehende Abschrifft/ nach genauer Collation mit dem bey der Königl. Poln. und Churfürstl. Sächß. Geh. Cantzeley befindl. Original Vidimus, durchgehends gleichlautend befunden worden/ wird unter Vordruckung des gewöhnlichen Cantzeley Siegels/ wie auch meiner des Registratoris Unterschrifft hiermit attestiret. Sign. Dreßden/ den 26. Jan. 1712.

Philipp Friedrich Müller/
Registrator.

II.

Königs Friedrichs Augusti in Pohlen und Chur-Fürstens zu Sachsen, als Reichs-Vicarii, Graffen-Diploma vor dero würcklichen Geheimen Cabinet-Ministre und Geheimen Rath, Herrn Adolph Magnum, Graffen von Hoymb, und dessen drey Herrn Brüdere/ de Anno 1711.

WIr Friedrich August/ von GOTTes Gnaden König in Pohlen/ Groß-Hertzog in Litthauen/ Reußen/ Preußen/ Masovien/ Samogitien/ Kiovien/ Volhinien/ Podolien/ Podlachien/ Liefland/ Smolenscien/ Severien und Czernicovien ꝛc. Hertzog zu Sachsen/ Jülich/ Cleve/ Berg/ Engern und Westphalen/ des Heil. Römischen Reichs Ertz-Marschall und Churfürst/ wie auch desselbigen Reichs in denen Landen des Sächsischen Rechtens und an Enden in solch Vicariat gehörend der Zeit Vicarius, Landgraff in Thüringen/ Marggraff zu Meißen/ auch Ober- und Nieder-Lausitz/ Burggraff zu Magdeburg/ gefürsteter Graff

Graff zu Henneberg/ Graff zu der Marck/ Ravensberg und Barby/ Herr zu Ravenstein ꝛc. bekennen öffentlich mit diesem Brieff/ und thun kund iedermänniglich/ wiewohl wir aus tragendem hohen Reichs-Vicariat, darein der Allmächtige nach seinem Göttlichen Willen Uns/ vermöge des uhralten Sächß. Hertzogthumbs und Palatinats, so wohl nach Inhalt der güldenen Bulle gesetzet/ auch nach angebohrner Güte und Mildigkeit iederzeit geneigt seynd/ aller und ieglicher des Heil. Reichs/ Unser Chur-Fürstenthum und Landen/ Unterthanen und Getreuen Ehre/ Nutz/ Auffnehmen und Bestes zu betrachten und zu befördern; So ist iedoch unser Königl. und Churfürstl. Gemüthe billig mehr bewegt/ denenjenigen Unsere Gnade und Milde mitzutheilen/ auch ihren Nahmen und Stand in noch höhere Würde zu erheben und zu setzen/ auch sie mit Gnaden und Freyheiten zu begaben/ deren Vor-Eltern und sie selbst in uhralten Adelichen Rittermäßigem Stande und Herkommen sich guter denenselben gleichförmigen Sitten/ Tugend/ Wandel und Wesens befleißigen/ auch dem Heil. Römischen Reiche/ uns und unserm Löblichen Chur-Hause Sachsen mit getreuer und beständiger Dienstbarkeit vor andern gehorsam/ anhängig und verwandt seyn. Wann wir dann gnädiglich angesehen/ wahrgenommen und betrachtet das uhralte Adeliche Ritter- und Stiffts-mäßige Geschlecht derer Freyherren von Hoymb/ und daß selbiges von vielen Seculis her in dem Röm. Reiche sich also meritirt gemachet/ daß es zum öfftern zu Ertz- und Bischöfflichen Würden gezogen worden/ wie denn auch dasselbe von vielen Jahren hero in Chur-Sächß. Landen seßhafft und begütert gewesen/ daselbst in denen vornehmsten Adelichen Officiis und Aembtern gestanden/ und sich durch Rittermäßige stattliche und getreue Dienste in viele Wege auch dergestalt verdienet und berühmt gemachet/ daß es aus dem uhralten Adelichen und Rittermäßigen Stande in des Heil. Röm. Reichs Freyherrn-Stand erhoben worden: Immassen insonderheit Ludewig Gebhardt/ Freyherr von Hoymb/ der Altere/ als würcklich Geheimer Rath und Cammer-Director, ingleichen dessen ältester Sohn/ Adolph Magnus, Freyherr von Hoymb/ als würcklicher Geheimer Cabinet-Minister und Geheimer Rath/ General-Accis-Inspector und Ober-Steuer-Director, nebenst noch zween Söhnen dem Löbl. Chur-Hauße Sachsen/ und fürnehmlich Uns eine geraume Zeit her getreue und nützliche Dienste geleistet/ daß wir darüber alle gnädigste Satisfaction geschöpffet; So seynd Wir auch bereits entschlossen/ mit der Würde des Heil. Reichs Grafen-Standes gedachten Adolph Magnum, Freyherrn von Hoymb/ und dessen Gebrüdere ingesambt zu begnadigen. Diesem nach haben wir mit wohl bedachtem Muthe/ guten Rathe/ rechten Wissen/ und aus selbst eigener Bewegnüß/ ermeldten Unsern würcklichen Geheimen Cabinet-Ministre und geheimen Rath/ Adolph Magnum, Freyherrn von Hoymb/ ingleichen dessen drey Brüdere/ als Unsern Cammer-Herrn auch Hoff- und Appellation-Rath/ Carl Siegfrieden/ Unsern Cammer-Herrn und Creyß-Hauptmann in Thüringen/ Ludewig Gebhardten und Carl Heinrichen/ allerseits Freyherren von Hoymb/ umb gedachter ihrer Vor-Eltern und selbst eigenen sonderbahren Verdienste und vortreflichen Tugenden willen/ samt allen ihren itzigen und künfftigen ehelichen Leibes-Erben/ und derselben Erbens-Erben/ Mann- und Frauens-Personen/ absteigender Linie/ für und für in ewige Zeit in des Heiligen Röm. Reichs alten Graffen-Stand/ auch Ehr und Würde des Heil. Röm. Reichs/ Unserer/ auch Unser Churfürstenthum und Landen Grafen und Gräffinnen gnädigst erhoben und gesetzet/ und sie der Schaar/ Gesell- und Gemeinschafft derer alten Reichs-Grafen und Gräffinnen zugefüget/ zugesellet und vergleichet/ zu gleicher Weiß und nicht weniger/ als ob sie von ihren vier Ahnen/ Vater/ Mutter und Geschlechten/ zu beyden Seiten/ alte gebohrne Reichs-Grafen und Gräffinnen wären; Thun das/ ordnen/ würdigen/ erheben und setzen obbesagte Adolph Magnum, Carl Siegfrieden/ Ludwig Gebhardten/ dann Carl Heinrichen/ allerseits Gebrüdere/ Freyherren von Hoymb/ deren ietzige und zukünfftige eheliche Leibes-Erben/ und derselben Erbens-Erben/ Mann- und Frauens-Personen absteigender Linie/ wie oberwehnt/ in den Stand/ Ehr und Würde des Heil. Reichs Graffen und Gräffinnen/ fügen und gesellen sie zu derselben Schaar/ Gemein- und Gesellschafft/ ertheilen und geben ihnen samt und neben ihren vorhin habenden Adelichen und Freyherrlichen Ehren-Titeln/ den Nahmen und Stand derer Grafen und Gräffinnen von Hoymb/ und erlauben ihnen sich des Heil. Röm. Reichs/ auch Unser und Unserer Churfürstenthum und Landen Graffen und Gräffinnen von Hoymb zu nennen und zu schreiben/ meynen/ setzen und wollen auch/ daß mehrernannte von Hoymb/ deren eheliche Leibes-Erben/ und derselben Erbens-Erben/ Mann- und Frauens-Personen/ für und für in ewige Zeit des Heil. Reichs/ auch Unseren Churfürstenthum und Landen Graffen und Gräffinnen seyn/ sich also nennen und ausschreiben von dem Heil. Röm. Reiche/ in sonderheit

derheit Uns und Unseren Nachkommen an der Chur/ auch sonst iedermänniglich/ hohen und niedern Standes/ dafür geachtet/ gehalten/ geehrt/genennet und geschrieben werden/ darneben alle und iegliche Gnad/ Freyheit/ Ehr/ Würde/ Vortheil/ Præeminenz, Fürstand/ Recht und Gerechtigkeiten/ in Versammlung/ Ritterspielen/ mit Beneficien, auf hohen und niedern Dom-Stifften/ Geist- und Weltlichen Lehen und Aemtern/ zu empfangen und zu tragen/ auch sonst alle andere Sachen haben/ deren theilhafftig und empfänglich seyn/ sich des alles frey gebrauchen und geniessen sollen und mögen/ immassen sich andere des Heil. Reichs/ auch Unsere und Unser Chur-Fürstenthum und Landen rechtgebohrne alte Grafen und Gräffinnen von Recht oder Gewohnheit wegen frey geniessen und gebrauchen/ von allermänniglich ungehindert. Weiter haben wir obbemeldten Gebrüdern/ Graffen auch Frey- und Edlen Panner-Herren von Hoymb/ die Gnade gethan/ und das ihren Vorfahren in dem ihnen von Käys. Majest. conferirten Baronats-Diplomate zu führen erlaubte Wappen/ immassen solches daselbst ausführlich beschrieben und allhier anderweit entworffen worden/ an statt eines neuen Reichs-Gräfl. Wappens gnädiglich confirmiret und bestätiget. Ferner und damit obgedachte Gebrüdere/ Grafen auch Frey- und Edlen Panner-Herrn von Hoymb/ Unser/ wegen ihrer und derer Vor-Eltern auch Anverwandten Uns und Unsern Vorfahren geleisteten und annoch continuirender treuen und nützlichen Dienste/ ihnen zutragende Hulde und Gewogenheit desto mercklicher verspühren mögen/ haben Wir mit wohlbedachtem Muth/ guten Rath und rechten Wissen/ denenselben/ deren ehelichen Leibes-Erben und Nachkommen/ Mann- und Frauen-Personen absteigender Linie/ diese besondere Gnade und Freyheit gegeben/ thun und geben ihnen die auch hiermit aus Reichs-Vicariats Macht/ Vollkommenheit/ wissentlich in krafft dieses Brieffes/ also und dergestalt/ daß nun hinführo im Heil. Röm. Reich gedachten Gebrüdern/ Grafen von Hoymb/ und wie gemeldet/ deren ietzigen und künfftigen ehelichen Leibes-Erben/ und derselben Erbens-Erben und Nachkommen/ aus allen zu solchem Reich gehörigen Cantzleyen/ in Reden/ offenen und beschlossenen Schrifften und Brieffen/ so an Sie ausgehen/ oder darinnen sie sonsten benennet oder bestimmet würden/ der Titul/ Prædicat und Ehren-Wort/ Hoch- und Wohlgebohren gegeben/ zugeschrieben und gefolget werden solle. Immassen wir denn solches alles insonderheit bey Unsern Cantzleyen und Expeditionen verordnet und anbefohlen haben. Gebiethen darauf krafft tragenden Reichs-Vicariat-Amts allen und ieden Churfürsten/ Fürsten/ Geist- und Weltlichen/ Prælaten/ Graffen/ Freyen/ Herren/ Rittern/ Knechten/ Land-Marschallen/ Landes-Hauptleuthen/ Land-Voigten/ Haupt-Leuthen/ Vitzdomben/ Voigten/ Pflegern/ Verwesern/ Ambtleuthen/ Land-Richtern/ Schultheißen/ Bürgermeistern/ Richtern/ Räthen/ Kündigern der Wappen/ Ehrenholdten/ Persevanten/ Bürgern/ Gemeinden und sonsten allen andern des Heil. Reichs/ Unser und Unserer Churfürstenthumb und Landen Unterthanen und Getreuen/ was Würden/ Standes oder Wesens die seynd/ ernst- und festiglich mit diesem Brieff/ und wollen/ daß Sie mehrgedachten Gebrüdern/ Grafen auch Frey- und Edle Panner-Herren von Hoymb/ derselben eheliche Leibes-Erben und Erbens-Erben/ wie obstehet/ nun hinführo ewiglich/ in allen und ieden ehrlichen Versammlungen/ Ritterspielen/ hohen und niedern Stifftern und Aembtern/ Geist- und Weltlichen/ auch sonst an allen Orthen und Enden für des Heil. Röm. Reichs/ auch Unsere und Unser Churfürstenthum und Landen/ rechtgebohrne Grafen und Gräffinnen annehmen/ halten/ achten/ würdigen und erkennen/ auch bey allen Vorfallenheiten/ denen Hoch- und Wohlgebohrnen Reichs-Grafen und Gräffinnen schreiben/ nennen/ und ihnen solches Prædicat geben/ auch sie sonst aller und ieder Gnaden/ Freyheiten/ Ehren/ Würden/ Vortheil/ Recht und Gerechtigkeiten geruhiglich erfreuen/ gebrauchen und genießen lassen/ daran nicht hindern noch irren/ sondern sie bey deme allen/ wie hievor der Länge nach erzehlet/ begriffen und geschrieben stehet/ von des Heil. Röm. Reichs wegen handhaben/ schützen/ schirmen und gäntzlich darbey bleiben lassen/ hierwieder nicht thun/ noch das iemands andern zu thun gestatten/ in keine Weise noch Wege/ als lieb einem ieden sey des Reichs und Unsere schwehre Ungnade und Straffe/ und darzu eine Pœn, nehmlich zweyhundert Marck löthigen Goldes zu vermeiden/ die ein ieder/ so offt er freventlich hierwieder thäte/ halb in des Reichs Cammer/ und den andern halben Theil vielgenannten Gebrüdern/ Reichs-Grafen/ auch Edlen Frey- und Panner-Herren von Hoymb/ ihren ehelichen Leibes-Erben und derselben Erbens-Erben/ so hierwieder beleidiget würden/ unnachläßlich zu bezahlen verfallen seyn solle. Jedoch andern/ so dem vorgeschriebenen ietzo erwehnten Reichs Gräfflichen Wappen gleich führen mögten/ an denselben und ihren Rechten unvorgriffen und unschädlich. Uhrkundlich haben wir diesen Brieff eigenhändig unterschrieben/ auch mit Unserm grösseren anhangenden Reichs-Vicariat-Siegel bedrucken lassen. So geschehen in Unserer Residenz-Stadt Dreßden am 18. Monats-Tag Julii, nach Christi unsers einigen Erlösers und Seeligmachers Geburt im ein tausend/ siebenhundert und eilfften Jahre.

Augustus Rex.

Aug. Ferd. Gr. Pflug.
Christian Bernhardi.

III.

Ertz-Hertzogs Ferdinandi zu Oesterreich Diploma Feudale vor Herrn Gabriel Salamanca, Freyherrn zu Freyenstein und Carlsberg/ über die Grafschafft Ortenburg in Kärndten/ de Anno 1524.

WIr Ferdinand/ von Gottes Gnaden Printz in Hispanien/ Ertz-Hertzog in Oesterreich/ Hertzog zu Burgund/ Steyer/ Crayn und Kärndten/ bekennen für Uns/ Unsere Erben und Nachkommen öffentlich mit diesem Brieff und thun kund allermänniglich/ als wir in kurtz verschiener Zeit Unser Fürstenthum Oesterreich/ Steyer/ Kärndten und Crayn/ und andere Land/ Grafschafften/ Herrschafften und Gebiete/ so von weyland dem Allerdurchlauchtigsten Fürsten und Herrn/ Herrn Maximilian, Römischen Käysern und Ertz-Hertzogen zu Oesterreich/ Unserm lieben Herrn und Anherrn/ Hochlöblichsten Gedächtnüß/ auf uns ererbt seyn/ eingenommen und zu regieren unterfangen/ haben Wir unter andern befunden/ wie die Grafschafft Ortenburg mit etlichen andern Herrschafften/ Schlößern/ Aembtern und Gerichten/ in unserm Ertz-Hertzogthum Kärndten gelegen/ so durch Absterben der Manns-Personen/ Nahmens und Stammens der Graffen von Cili, an Unser Hauß Oesterreich kommen/ darnach zertheilt/ nemlich/ Schloß und Herrschafft Sternberg: item, die Aembter Tiweng/ Feustriz und Starkawoy und Stein bey Traburg/ mit derselben Zu- und Eingehörungen/ erblich vergeben und verkaufft/ und die hernach bestimmten Herrschafften/ Schloß/ Aembter und Gericht/ als Goldenstein/ Putersberg/ Falckenstein/ Brunburg/ Gericht und Ambt Graßkirchen/ Weißenstein/ Fresach/ Hiennersperg/ Aßriz und Wieser Aembter mit ihren Zugehörungen/ umb eine nahmliche Summa Gelds etlichen sondern Personen/ auff Ablösung Pfand- und Pfleg-Weiß/ innzuhaben und zu geniessen/ verschrieben und verpfändt worden seyn/ daß wir demnach/ damit gedachte Grafschafft Ortenburg und die andern obgemeldten Herrschafften an Unsere Erben und Hauß Oesterreich/ zu ehren und gut/ wiederumb zusammen gebracht/ und davon gedient werden möge/ und der Edl/ unser lieber getreuer Gabriel Salamanca/ Freyherr zu Freyenstein und Carlsberg/ Unser Rath/ Schatzmeister/ General und Hauptmann zu der Neuenstatt/ seiner getreuen fleißigen Dienst/ die vor allen andern/ unsern trefflichen Räthen/ von Unser Jugend auf bey Unser Person/ in Unsern mercklichen grossen Sachen und Geschäfften/ und sonderlich in Erinnerung derselben/ Unserer erblichen Fürstenthum und Landen mit Aufrichtung und Fürsehung guter Ordnung/ zu Mehrung und Zusammenhaltung Unsers Cammer-Guts gethan/ und sich in solchen Unsern Diensten kein Gefährligkeit seines Leibs verhindern lassen/ sondern allwegen Uns/ Unsern Landen und Leuten zu Ehren und Nutz/ nach allem seinem Vermögen/ als Unser getreuer Rath und Diener gehandelt hat/ als wohl billig ist/ eine stattliche/ ehrliche Belohnung und Ergötzligkeit solches alles empfahe/ dadurch andere Unsere Diener Uns, Unserm Hauß Oesterreich und dergleichen mit Lieb und Treuen zu dienen/ anzuhangen/ Gutes und Böses mit Uns zugewarten/ und ohn all Entsetzen und Scheuen beyzustehen und zu dienen gereitzet werden/ den obgemeldten Gabriel von Salamanca/ der aus sonder Lieb zu Uns tragend/ umb sein aigen Geld und zeitlich Vermögen in einer Summa/ in Unsern erblichen Fürstenthümen Possels und Güther gekaufft und überkommen/ und sich dadurch Unsern Landsessen gemacht hat/ nicht allein mit Unserm Willen/ sondern zeitigen Rath unser trefflichen Räthen und Landleut/ die zu dieser Zeit bey Uns an Unserm Hoff gewest/ und zum Theil vor Beschluß und datum dieses Brieffs mit Nahmen benannt seyn/ auch eigener Bewegnüß und rechtem Wissen/ und aus sondern Gnaden wohlbedächtlich Unsere Grafschafft Ortenburg mit samt dem Marckt und Mauth zu Spitall/ der Herrschafft/ Schloß und Marckt Obertraburg/ und der daselbst/ auch den zu Mautner/ zu Wincklern und an der Mauth unter dem Creutzberg/ mit den Aembtern Pendorff und Someregg/ und aller ihrer Zugehörung/ gegeben und zugestellt/ und ihme zugelassen/ Macht/ Gewalt und Erlaubnüß gegeben haben/ daß derselb von Salamanca die obbestimmten verkaufften und verpfändten Stück/ Herrschafften/ Schlösser/ Aembter und Gericht mit ihren Zugehörungen/ Leuten und Gütern mit der

Zeit an sich kauffen/ und umb die Pfandschilling / darauf gesetzt / wie wir selbst zu thun Macht haben/ und thun könten und mögen/ an sich lösen und bringen/ und so es sein Gelegenheit wird/ daß er/ so aus bemeldten Stücken an sich löst/ andern umb dieselbe Summa wiederumb versetzen mag/ und demnach die obgemeldt Unsere Graffschafft Ortenburg / mit allem dem/ so von Alter darein und darzu gehört hat/ auch der nachfolgenden Herrschafften/ Schlösser/ Aembter und Gerichten/ als nehmlich Unser Schloß Ortenburg mit den zweyen Fischweyden auf Mülstettersee / die eine am Eingang/ die andere am Ausgang desselben See: Item, die Fischweyd auff der Traa von der Meelbrücken unter Sarenburg / bis an der Villacher Fischweyd: item, Marckt und Mauth zum Spitall/ mehr die Aemter Weissenstein / Fresach / Someregg / Hiennersperg/ Brundorff / Affritz und Wieser/ Starkawoy/ Feustritz und Tweng: item, das Schloß und Herrschafft Sternberg: item, die Herrschafft/ Schloß und Marckt Obertraburg / mit samt der Mauth daselbst/ auch den zu Mautten/ zu Wincklern / und an der Mauth unter dem Creutzberg: it. die Herrschafften und Schlösser Geldenstein und Puttersberg samt dem Laßthal: item, mehr Schloß und Herrschafft Falckenstein/ mit samt dem Land-Gericht darzu gehörig/ auch der Mauth und Auffschlag zu Vellach: item, Gericht und Ambt zu Großkirchheim: item, Herrschafft und Schloß Gruenburg mit samt den zweyen Stubenberger- und Fresacher-Aemter in Geilthal und in der Gegend/ und dann das Schloß Stein bey Obertraburg samt aller obgemeldter Herrschafften/ Leuten und Gütern/ und aller und ieglicher Obrigkeit / Bergwercken / von weß Metall die seyen/ ietzo im Bau und Wesen/ oder werden noch künfftig erfunden/ Gewaltsam/ Vogtrechten/ Eigenschafften der Leut/ geistlich- und weltlichen Lehenschafften / so in gemeldter Graffschafft Ortenburg und den bestimmten Herrschafften / Gerichten und Aembtern gesessen seyn/ und von Alters her darein und darzu gehört haben/ und gemeiniglich mit allen andern Aembtern/ Land-Gerichten/ Hohen- und Niedern-Gerichten/ und allen andern Zu- und Eingehörungen/ Ehren/ Nutzen/ besetzten und unbesetzten / Renten / Zinsen / Gülten / Robaten/ Frohndiensten/ wie die geheissen und genennt/ auch allen Steuern/ Mauthen/ Zöllen/ Zwingern/ Pennen / Pußen / Fäthen / Hohen- und Nieder-Gerichten/ Wäldern/ Hölzern/ Wildpennen/ Gejäyden/ Wassern/ Wasser-Flüssen/ Mühlen / Fischnutzen / Weyern / Wein- und Baum-Gärten tachln auch stättin Häusern/ Gütern/ Früchten und gemeiniglich mit allem dem/ so von Recht und Gewohnheit wegen erblich/ käufflich oder in andere Wege ie in gedachte Graffschafft Ortenburg/ und vorbestimmte Herrschafft/ Gericht und Aembter gehöret haben/ und noch gehören sollen und mögen. Wie dann durch Absterben gedachter Manns-Personen/ Nahmens und Stammens/ Graffen zu Cili, solches alles und iedes/ nichts ausgenommen/ zu Berg und Thal/ besuchtes und unbesuchtes / gefundens oder ungefundens an gedacht Unser Hauß Oesterreich erblich kommen/ und in andere Weg von Alter in Unser Cammer gezogen und gebracht worden ist/ zu Unsern und des Hauß Oesterreich Lehen gemacht/ und mit samt dem Pann / in der iztgemeldten Graffschafft Ortenburg/ und den genannten Herrschafften / Gerichten und Aembtern über das Blut zu richten/ gedachtem von Salamanca zu rechten Mann-Lehen gnädiglich verliehen haben / auch gesetzt und geordnet / daß die Herrschafften/ Schloß/ Aemter/ Gericht und Güter/ die von Alters her zu genannter Graffschafft Ortenburg gehöret haben/ mit aller ihrer Zugehörung / wie obstehet / nichts davon ausgenommen/ itzo und hinführo und in Ewigkeit/ der benannten Graffschafft Ortenburg incorporiret und eingeleibet/ mit gutem Titel dafür geacht/ verstanden und gehalten seyn / und aller der Freyheit und Gnaden/ so die berührte Graffschafft Ortenburg hat/ geniessen sollen/ wissentlich in krafft dieses Brieffs/ also/ daß der gemelte von Salamanca und seine eheliche Leibes-Erben und derselben Erbens-Erben / Manns-Personen/ solches alles von Uns und Unsern Erben und Nachkommen/ und dem bemeldten Unsern Hauß Oesterreich/ so offt das Fahlen kommt/ zu Lehen empfahen/ und die Stück und Güter/ so er itzo einnehmen/ und dann auch die/ so wir/ als auch vor stehet / an sich kauffen und lösen werden/ innhaben/ nützen/ nießen/ und den Pann in der berührten Graffschafft Ortenburg und obbemeldten ihren einverleibten Herrschafften/ Aemtern und Gerichten/ die sie itzo innhaben/ und noch an sich bringen/ über das Blut zurichten haben / und den ihren Amtleuten und Richtern zu gebrauchen befehlen/ doch daß sie bey den Eyden / so Uns der gemeldte Gabriel von Salamanca darum gethan/ und er und sein männliche Leibes-Erben hernachmahls unter ihren Lehens-Pflichten / Uns und Unsern Erben und Nachkommen/ ferner und ie sie sich solchen Panns zu gebrauchen annehmen / auch thun/ und ihr ieder von seinen Amtleuthen auch nehmen sollen/ zu handeln/ zu richten und zu gebahren/ dem Reichen als dem Armen/ und dem Armen als den Reichen/ und darinnen nicht anzusehen/

zusehen/ weder Lieb/ Laid/ Muth/ Gab/ Gunst/ Furcht / Freundschafft noch sonst kein ander Sach/ allein Gerecht/ Gericht und Recht/ wie sich gebühret / und immassen sie das gegen GOtt den Allmächtigen am jüngsten Gericht verantworten wollen/ alles treulichen und ungefehrlichen von allermänniglich unverhindert; Doch Uns und Unserm Hauß Oesterreich an Unser Obrigkeit/ als Land-Steuern und Raisen/ die Uns ander Grafen und Herren in Unsern Fürstenthumen und Landen zu iederzeit thun werden/ in allweg unvergriffen und unschädlich. Der offtgenannt Salamanca hat uns auch darauff gewöhnliche Gelübd und Aydt gethan/ Uns mit Unserm Hauß Oesterreich/ von solcher angezeigter Lehen wegen/ getreu/ gehorsam und gewärtig zu seyn/ Uns und Unsern Erben und Nachkommen/ Fürsten zu Oesterreich/ für seinen rechten Erb-Herren zu dienen und zu thun/ als sich von solcher Lehen wegen zu thun gebührt: und auff das alles haben Wir auch genanntem Gabrielen von Salamanca für Uns/ all unser Erben und Nachkommen zugesagt und versprochen / und thun wissentlich mit dem Brieff/ ob über kurtz oder lang durch Absterben desselben von Salamanca/ oder seiner ehelichen Erben/ oder derselben ehelichen Leibes-Erben/ Manns-Personen/ die gemeldte Graffschaft und Herrschafft wiederumb unserm Hauß Oesterreich anfiehle/ oder ledig würden / daß wir oder unser Erben oder Nachkommen des letzt verstorbenen Erben/ desselben eigen gelassen Haab und Güter/ auch die Summa Gelds/ darum der gemeldte von Salamanca oder seine Erben/ die obberührten/ dieser Zeit verkauften und verpfändten der bestimmten Graffschafft Ortenburg und den andern Herrschafften zugehörigen Stück erkaufft und gelöst hätten/ auf ihr uhrkündlich Anzeigen auch beweisen/ ohn all Auszug und Wiederredt geben und bezahlen/ und dieselben des letztverstorbenen Erben die berührte Graffschafft/ Herrschafften und ihr Zugehörungen inhaben/ gebrauchen und geniessen/ und unverhindert dabey gelassen/ und der samment- oder sonderlich abzutreten/ nicht schuldig seyn sollen/ Wir/ Unsere Erben und Nachkommen haben Ihnen dann zuvor dieselben ausgegeben Summa Gelds / ohne Minderung und Abschlag der Nießung solcher Graffschafft/ ihren ingeleibten Herrschafften/ Schlößern/ Aemtern und Gerichten/ und allen ihren Zugehörung/ Gefäll und Nutzung / oders völliglich und gäntzlich vergnügt und bezahlt / ohn all ihr Kostung und Schaden. Wir/ Unsere Erben und Nachkommen sollen und wollen auch gemeldten von Salamanca und seine Erben bey obgemeldter Graffschafft Ortenburg / Herrschafften und dergleichen Zugehörung/ nichts davon ausgenommen/ gnädiglich schützen/ schirmen und darwieder von niemands wer der der ist / wieder Recht nicht dringen / bekümmern oder beschwehren lassen in einig Weg noch Weiß/ und des alles zu steten/ wahren Uhrkund/ haben wir dieses Brieffs Inhalt mit eigener hierunter gestelten Handschrifft ratificiret/ bekräfftiget und mit Unserm anhangenden Insiegel verfertiget. So seyn auch der Ehrwürdig Fürst und Herr Bernhard/ Bischoff zu Trient/ Unser Freund und Unsers Fürstl. Hoffraths-Præsident, und die Edlen/ Ehrsamen und Gelehrten/ Unser lieb Getreue/ Cyriac Freyherr zu Polheim und Wartenburg/ Unser Hoffmeister und Landes-Hauptmann in Oesterreich ob der Ens/ Doctor Johann Fabri, Georg von Herberstein und Hanß von Sillerberg bey dieser obgemeldten Belehnung gewesen/ daß ihm ieder mit seiner Handschrifft an diesem Brieff zu Ende gestelt/ bekandt und bezeugt. Der geben ist in des Heil. Reichs-Stadt Nürnberg/ den zehenden Tag des Monats Martii nach Christi Geburth funffzehen hundert und im vier und zwantzigsten Jahr.

IV.

Königs Ferdinandi I. Gnaden-Brieff vor Herrn Siegemund, Freyherrn von Herberstein, de Anno 1542.

FErdinand, von Gottes Gnaden Römischer König/ ꝛc. Bekennen öffentlich mit diesem Brieff/ und thun kund allermänniglich/ daß wir gnädiglich angesehen/ wahrgenommen und betracht haben die ehrliche / ansehnliche/ nützliche / getreue und fleißige Dienste / so der Edle/ Unser lieber getreuer Sigmund von Herberstein / Freyherr/ unser Rath / weyland unserm lieben Herrn und Anherrn/ Käyser Maximilian, löblicher Gedächtnüß: dergleichen der itzigen Römischen Käyserl. Majestät/ Unserm lieben Bruder und Herrn/ Uns und Unserm Löbl. Hauß Oesterreich gehorsamlich und mit besten Treuen erzeiget und bewiesen/ und fürnehmlich/ daß er erstlich bey ermeldtem Käyser Maximilian in den Feldt-Zügen / so Ihre Käyserliche Majestät in Ungarn / dergleichen auch gegen denen Venetianern gethan/ iederzeit sich ehrlich/ ritterlich und wohlgehalten / auch sich von Ihrer Käyserl. Majestät/ als derselben

Hoff-Rath und Diener/ in ansehnlichen Legationen und Bottschafften/ zu den Königen von Ungarn/ Dennemarck/ Pohlen/ auch dem Groß-Fürsten in Moscau/ dergleichen auch zu andern Chur-Fürsten und Fürsten des Heiligen Röm. Reichs/ und in die Eyd-Genoßschafft/ auch anderer Orth/ und folgends nach Abster-ben Unsers lieben An-Herrns/ Käysers Maximiliani, neben andern unserer Nieder-Oesterreichischen Gesandten von einer ehrsamen Landschafft Unsers Fürstenthums Steyer/ zu obgemeltem Unsern lieben Brudern und Herrn/ Käyser Carln/ in Legation weiß-auch gutwilliglich schicken und gebrauchen lassen/ damahln er dann neben andern seine Reise auf Venedig/ Rom/ Neapolis und folgends über Meer/ da er dann mit nicht kleiner Gefährlichkeit Leibes und Lebens/ durch Ungestümigkeit des Meers auf Sardinia, Majorica und Ibiza geworffen/ und von dannen in Hispanien ankommen: Nachmahls/ wie Wir Uns Unserer Oesterreichischen Lande Regierung unterfangen und angenommen/ sich in Unsern Dienst und an Unsern Hoff begeben/ und mit Uns viel ansehnliche Reisen in die Niederland/ Brabant und Flandern/ zu hochgemelter Käyserl. Majestät und sonst vollbracht hat/ und nachgehends sich Uns zu unterthänigem Gefallen in Unsern Nieder-Oesterreichischen Landen/ als Unsern Rath/ bey Unserer Regierung und Cammer daselbst/ in Unsern hochwichtigen und trefflichen Sachen gehorsamlich gebrauchen lassen/ auch hiezwischen ansehnliche Reisen und Legationen zu den Königen in Ungarn/ Böheimb/ Pohlen/ Litthauen/ Moscau auch Chur-Fürsten und Fürsten des Reichs/ und fürnehmlich jüngsthin im nechstvergangenen ein und viertzigsten Jahr zu dem Türckischen Käyser Solimann, nach dem ledigen Abzug Unsers Christlichen Krieges-Volcks/ wie der Türck den Königlichen Stuel/ Schloß und Stadt Ofen eingenommen/ ohne allen Scheu vorstehender Gefährligkeit/ gehorsamlich und gutwillig vollzogen und vollbracht hat/ und noch täglich thut/ und derohalben in Betrachtung solcher langwierigen/ stäten und getreuen Dienste/ so gemeldter von Herberstein obangeregter massen weyland Unserem lieben Anherrn Käyser Maximilian, dergleichen der ietzigen Röm. Käyserl. Majestät/ Uns und Unserem Hauß Oesterreich von Jugend auf ansehnlich/ nützlich und mit getreuen embsigen Fleiß gethan/ und in solchen Unsern und Unsers Hauß Oesterreichs Diensten/ zu seinen erlebeten Tagen kommen und dermaßen darinnen eraltet/ daß er von wegen seiner Mühe/ Arbeit und schwehren Reisen dermaßen müde worden/ daß er sich seiner Gedächtnüß/ Gesichts und Gehörs zu mehrmahlen vor Uns beklagt; Haben wir gemeltem Sigmund von Herberstein/ Freyherrn/ als Unserm wohlverdienten alten Rath und Diener/ gnädiglich gewilliget/ zugesagt und versprochen/ daß Wir ihn nun hinführo zu keinem Feldzug noch einigen weiten und schwehren Reisen gebrauchen sollen noch wollen/ auch ihme daneben diese besondere Gnade gethan und Freyheit gegeben/ thun auch solches hiemit wissentlich in krafft dieses Brieffs/ daß er nun hinführo weder von Uns noch iemand andern mit einigen beschwehrlichen Aembtern/ als Vollziehung der Geschäfft und letzten Willen/ Gerhabschafften und dergleichen Sachen beschwehret noch betranget werden soll/ sondern von solchen Beschwerden gäntzlichen enthebt und exempt seyn/ und Wir sollen und wollen uns nun hinführo an seinen Diensten/ daß er Uns als Unser Rath bey Unserer Nieder-Oesterreichischen Cammer diene/ gnädiglich begnügen lassen: Und gebiethen darauff allen und ieden Unsern Unterthanen und Getreuen/ Geistlichen und Weltlichen/ in was Würden/ Standt oder Wesen die seyn/ ernstlich und festiglich mit diesem Brieff/ und wollen/ daß sie gemeldten von Herberstein bey dieser Unserer Begnadigung und Exemption beruhlig bleiben lassen/ ihne darwieder nicht dringen noch beschwehren/ noch das iemands anders zu thun gestatten/ in keine Weiß/ als lieb einem ieden sey Unsere schwehre Ungnad und Straff zu vermeiden. Das mainen Wir ernstlich mit Uhrkund dieses Brieffs/ besiegelt mit Unserm Königlichen anhangenden Insiegel/ der geben ist in Unserer Stadt Wien/ den sechzehenden des Monats Junii, nach Christi Unsers lieben Herrn Geburth/ tausend fünffhundert und im zwey und viertzigsten/ Unserer Reiche des Römischen im zwölfften/ und der andern in sechzehenden Jahren.

V.

Käysers Ferdinandi II. Diploma vor Herrn Hannß Ulrich Schoff-Gotschen/ Freyherrn auf Trachenberg/ über das Prædicat: des H. Röm. Reichs Semper-Frey/ de Anno 1627.

WIr Ferdinandt der Ander/ von Gottes Gnaden Erwölter Römischer Kaiser/ zu allen Zeiten Mehrer des Reichs/ in Germanien/ zu Hungarn/ Böhaimb/ Dalmatien, Croatien und Sclavonien ꝛc. König/ Ertz-Hertzog zu Oßterreich/ Herzog zu Burgunt/ zu Brabant/ zu

zu Steyer/ zu Kärndten/ zu Crain/ zu Lützemburg/ zu Württemberg/ Ober- und Nieder-Schlesien/ Fürst zu Schwaben/ Marggraff deß Heiligen Römischen Reichß zu Burggaw/ zu Märhen/ Ober- und Nieder-Laußitz/ Gefürster Graff zu Habspurg/ zu Tyrol/ zu Pfierdt/ zu Kyburg und zur Görtz/ ꝛc. Lanndtgraue in Elsaß/ Herr auf der Windischen Markh/ zu Portenau und zur Salins ꝛc.

Bekennen für Unnß undt Unßere Nachkommen am Reiche/ auch Unnßern Erb-Königreich/ Fürstenthumb und Landen/ offentlich mit diesem Brieff/ unnd thun kundt Allermenniglich/ Wiewohl die Höhe der Römischen Kaiserlichen Würdigkeitt/ darein Unns der Allmächtig GOtt nach seiner väterlichen Fürsehung gesetzt hatt/ durch Macht Ihres erleuchten Trohns/ mit vilen herrlichen Edlen Geschlechten und Underthanen gezieret ist/ Jedoch weil solche Kaiserliche Hochheit/ Jemehr die Uhraltte Geschlecht/ Ihrem Adelichen fürtrefflichen Herkommen/ Tugenten und Verdienen nach/ mit Ehren/ Würden und Wohlthatten begabt werden/ Je herrlicher der Thron Kaiserlicher Majestät glänzet und scheinbarlicher gemacht würdt/ auch die Underthanen durch Erkändnuß Kaiserlichen Milttigkeitt zu desto mehr schuldiger/ gehorsamen Verhaltnuß/ Ritterlichen/ Redlichen Thaten und getrewen stäthen/ beständigen Diensten bewögt unnd verursacht werden. Wann Wir dann auß yetzberüerter Kaiserlichen Hocheit/ angeborner Güette und Milte in Gnaden vorders genaigt seint/ aller und Jeglicher Unßerer und des heyligen Römischen Reichs auch Unnßer Erb-Königreiche/ Fürstenthumb unnd Lande Underthanen unnd Getrewen/ Ehr/ Würde/ Auffnemmen und Wohlstandt zu betrachten und zu befürdern; So seint Wir doch mehrers unnd begirlicher gewogen deren Nammen/ Stammen unnd Geschlecht in höhere Ehr unnd Würde zu erheben unnd zu setzen/ deren Vor-Elttern unnd Sy von uhraltt Adelichen/ Rittermäßigen Standt geboren unnd herkommen/ auch sich in Unnßeren unnd deß heyligen Römischen Reichs/ so wohl Unnßerer Erb-Königreich/ Fürstenthumb unnd Lannden/ obliegenden wichtigen Sachen unnd Geschäfften/ mit getrewen gehorsamen Diensten standhafftig erzaigen/ zu deme Wir Unnß auch nit allein erinnern/ sundern auch im Werkh unnd mit der Thatt selbst aigentlich wissen/ in waß Nammen vnndt Standt das Alt-Freyherrliche Geschlecht der Schoff-Gotschen Frey-Herren auff Trachenberg/ von vielen vnuerdencklichen Jahren in Unnßerm Erb Königreich Behemb unnd Hertzogthumb Schleßien/ gantz rühmlich herkommen/ insonderheitt aber durch die ansehnlich-ritterlich-unnd tapfern/ auch nutz-unnd ersprießlichen Diensten/ so Sy/ die Schoff Gotschen/ weyland Unnßern Hochgeehrten Vorfahren Römischen Kaisern unnd Königen und Unßerm Löblichen Ertzhauß Oesterreich/ so wohl zu Kriegs- als Friedens-Zeiten/ in ansehnlichen Verrichtungen unnd Commißionen/ mit Darstreckhung Leibs/ Guts unnd Blutts/ offt willigklich erzaigt unnd bewisen haben/ deren rühmlichen Fußstapfen der Wolgeboren Unnßer Cammerer Obrister unnd lieber Getrewer/ Hannß Ulrich Schoff-Gotsch/ Freyherr auff Trachenberg/ zu seinem unsterblichen Preiß unnd Unnßerm gnedigsten Wohlgefallen/ nicht weniger nachgesetzt/ unnd so wohl hochermeltten Unßeren Vorfahren/ als auch Unnß selbsten/ fürnemblichen bey der Jüngst in Unnßern Erblanden entstandenen Unruehe unnd Rebellion/ gegen Unnß standthafftig erzaigt/ auch nach dem verschinen Jahr Unnßere Vheindt unnd Widerwerttigen in Unnßer Hertzogthumb Schleßien eingefallen/ unnd darinnen unterschedliche Oertter occupirt, ernennntem Hannß Ulrich Schoff-Gotschen aber das Commando über das Schlesische Volck anvertrawt/ Er sich also dapffer unnd Ritterlich/ mit Darstreckung Leib/ Gut und Bluts/ gegen den Vheindt erwißen/ demselben nicht wenigen Abbruch gethan/ auch endtlichen/ nach dem der Vheindt der Ortten wider abgetrieben/ gleichfalls auf sein aigen Uncosten/ mit unnd unter Unnßer Kaiserlichen Armada, denselben prosequirt/ und also neben seiner Schuldigkeitt/ seinen sunderbaren Valor unnd gegen Unnß tragenden Gehorsamb unnd Trew in mehr weg propalirt unnd im Werck dargethan/ wie dann bey Attaquirung und Prosecution des Vheindes zum drittenmahl die Pferdt unter Ihme erschoßen worden/ ermeldter Schoff-Gotsch auch in solcher Trew unnd Bestendigkeitt noch verharret/ hinfüro auch gegen Unnß unnd gedacht Unnßerm Löblichen Ertz-Hauß Oesterreich/ nicht weniger zu laisten unnd zu thun/ deß vnterthenigsten Erbittens ist/ auch vorters wohl thun kan/ mag und solle.

So haben Wir demnach zu etwas Ergötzlicheit und Erkanntnüß solches fürtrefflichen altten Geschlechts/ wohlhergebrachten rühmlichen Verhaltnuß unnd langwürig/ getrewen Verdienens/ mit wohlbedachtem Muth gutem zeittigen Rath unnd auß selbst aigner Bewögnuß unnd rechtem Wissen/ obgenenntem Hannß Ulrich Schoff-Gotschen Freyherren auf Trachenberg/ dieße besundere Gnadt gethon/ sich des Ehrenwortts: Semper-Frey zu gebrauchen/ damit zu schreiben/ zu nennen

unndt zu tituliren/ Thun das confirmiren/ beſtätten unnd geben Jhme die Freyheit/ſolchen Titul unnd Ehrenwortt Semper-Frey/zu fuehren unnd zu gebrauchen/ auß Römiſcher Kaiſerlicher/ Königlicher unnd Landes-Fürſtlicher Macht/Vollkommenheitt/ hiemit wiſſentlich in Crafft diß Brieffs/ Unnd mainen/ ſetzen und wollen hierauff von obberüerter Römiſchen Kaißerlichen Macht Vollkommenheitt hiemit Ernſtlich/ daß mehr genennter Hannß Ulrich Schoff-Gotſch/Freyherr zu Trachenberg/ſo wohl ſeine Eheliche Leibs-Erben / unnd derſelben Erbens-Erben/ Manns- und Frawen-Perſonen/ dieſes Nammens / Stammens unnd Geſchlechts/ für unnd für in ewig Zeitt/ Semper-Frey / nennen und ſchreiben / von Unnß unnd Unnßern Nachkommen am Heyligen Reich unnd allermenniglich darfür geachtet/ erkennt/ genennt unnd geſchrieben werden/auch alle unnd yede Gnad/ Freyheiten/ Priuilegia/ Vorthel / Præeminentz / Statuta, Gewohnheiten/ Fürſtandt/ Recht und Gerechtigkeitten/ in Verſamblungen unnd Ritterſpiehlen/ mit Beneficien, auf hohen und niedern Thumbſtifften/ gaiſt- und weltlichen Lehen und Aembter zu empfahen unnd zu tragen/ auch ſunſt alle andere Sachen/deren ſich Unnßere Fürſten in Unnßerm Hertzogthumb Schleſien gebrauchen/ unnd hinfüro noch gebrauchen werden / deren theilhafftig unnd Empfenckhlich ſeyen/ſich auch deß alles frewen/ gebrauchen unnd genießen ſollen und mögen von allermenniglichen unverhindert.

Neben deme/ unnd damit gedachter Hannß Ulrich Schoff-Gotſch Freyherr auff Trachenberg ſein unnd ſeiner Vor-Elttern/ Unnßern Vorfahren/ Römiſchen Kayßern/ Königen unnd Unnßerm Löblichen Ertz-Hauß Oeſterreich/ auch Unnß Selbſt gelaiſter getrewer/ nutzlicher Dienſte / bey Unnß wie billich noch mehr genießen/auch Unnßer Kaißerliche Gnad/ mit deren Wir Jhme gantz wohl gewogen/deſto würcklicher ſpühren möge;

So haben Wir mit wohlbedachtem Muth/ gutem zeittigem Rath und rechtem Wiſſen/ auch auß ſelbſt aigner Bewögnuß / Jhme Hannß Ulrichen Schoff-Gotſchen Frey-Herrn auff Trachenberg / ſeinen Ehelichen Leibs-Erben / und derſelben Erbens-Erben/ unnd Nachkommen/ Manns- und Frawen-Perſonen abſteigender Linien/ diße beſundere Gnad gethan unnd Freyheitt gegeben/ Thun unnd geben Jhnen die auch hiemit von Römiſcher Kaiſerlicher Macht/ Vollkommenheit/ wiſſentlich in Crafft diß Brieffs/ alſo unnd dergeſtalt/ daß nun hinfüro Wir unndt Unnßere Nachkommen am Heyligen Reich/ Römiſche Kaiſer/ unnd Könige / offternenntem Hannß Ulrich Schoff-Gotſchen Freyherrn auf Trachenberg / unnd ferner gemelten ſeinen Ehelichen Leibs-Erben / unnd dererſelben Erbens-Erben auß allen Unnßern unnd Unnßerer Nachkommen/ auch Unnßers Löblichen Ertz-Hauß Oeſterreichs Cantzleyen/ in Unnßern und Jhren Reden/ Schrifften/ Brieffen/ Misſiven unnd andern/ ſo von Unnß und Unßern Nachkommen an Sy/ oder ſunſt/ darinnen Sy benennt und beſtimbt werden / außgehen würden / der Titul unnd Prædicat Hoch-Wohlgebohrn/ ſambt beſagtem Ehrenwortt: Semper-Frey/gegeben / geſchrieben werde / unnd volgen ſolle/ Inmaßen Wir dann ſolches zu geſchehen/ bey Unnßern Cantzleyen alberait beſtellet unnd beuohlen haben/ Thun das/würdigen unnd heben Jhnen alſo darzu/ auß Römiſcher Kaiſerlicher auch Königlicher Macht/ Vollkommenheitt / wiſſentlich in Crafft diß Brieffs / unnd mainen/ſetzen unndt wollen/ daß Jhme Hannß Ulrich Schoff-Gotſchen/nun hinfüro ſolcher Titul/ Prædicat und Ehrenwortt/auß obgemelt allen Unnßern unnd Unnßerer Nachkommen Kaiſer-Königlichen/ Ertz-Hertzogiſchen unnd andern Cantzleyen/ gleichßfals gegeben werden ſolle/ Dißmnach ſo gebietten unnd befehlen wir hiemit denen Ehrwürdigen/ Durchleuchtigen unnd Hochgebohrnen / Unnßern lieben Neuen/ Vettern und Schwägern/ den Ertz-Biſchouen zu Maintz/ Trier und Cölln/ als Unnßern unnd deß Heyligen Reichs Geiſtlichen Chur-Fürſten und Ertz-Cantzlern/ durch Germanien/ Gallien und das Königreich Arelat und Italien,auch allen andern Unnßern nachgeſetzten Cantzlern / Cantzley-Verwaltern undt Secretarien, gegenwärttigen unnd künfftigen/ wie nicht weniger auch den andern Weltlichen Churfürſten / Fürſten / Prälaten/ Grauen / Freyen / Herren / Rittern / Knechten/ Landt-Marſchalchen / Landts-Hauptleuthen/ Landvögten / Hauptleuthen / Vitzdomben/ Vögten/ Pflegern/ Verweßern/ Ambtleuthen/ Landrichtern/ Schultheißen/ Burgermeiſtern/ Richtern/ Räthen/ Burgern/ Gemeinden unnd ſunſt all andern Unnßern und deß Heyligen Reichs/ auch ander Unnßerer Erblichen Königreich / Fürſtenthumb und Lande Underthanen unnd Getrewen / in was Würden/ Standt oder Weſen die ſeint/ Ernſtlich und veſtiglich mit diſem Brieff/ unnd wollen/ daß Sy/ die obgenannte drey Geiſtliche Churfürſten unnd Ertz-Cantzlern/ auch alle andere Unnßere Cantzlere/ Cantzley-Verwaltere unnd Secretarien fernern Bevelch unnd Verordnung/ in Unnßern unnd Unſerer Nachkommen Cantzleyen/ geben/ ſchaffen unnd bevehlen auch mit Fleiß

Fleiß und Ernſt darob ſeyn/ und darob halten/ daß hinführo mehrbenannten Hannß Ulrichen Schoff-Gotſchen / Freyherren auff Trachenberg/ auch ſeinen ehelichen Leibs-Erben und derſelben Erbens-Erben / für und für in ewig Zeitt / unter Unnßerm und Unnßerer Nachkommen Titul und Namen: Den Hoch-Wohlgebohrnen/Unßern und deß Heyligen Reichs Semper-Frey/Freyherren und Freylin auff Trachenberg/ geſchrieben werde/ Sy alſo nennen und ſchreiben/auch ſunſten aller und yeder Gnaden/ Freyheitten/ Privilegien/ Vorthailn/ Recht und Gerechtigkeiten/ deren ſich Unnßere Fürſten in Unnßerm Hertzogthumb Schleſien gebrauchen / und hinfüro gebrauchen werden / geruehiglich frewen / genießen undt gebrauchen laßen/ unnd daran nit hindern noch irren/ ſundern Sy bey dem allem von Unßert und des Heyligen Reichs wegen/ handthaben/ ſchützen / ſchirmen und gentzlich verbleiben laßen/ auch hierwieder nit thun/ noch deß jemandts andern zu thun geſtatten/ in kain Weiß noch Weg/als lieb ainem yeden ſey Unßer und deß Heyligen Reichs ſchwere Ungnad und Straff/ und darzu ain Pön/ nemblich ein hundert Markh löttig Goldts zu vermeiden/ die ain yeder / ſo offt Er fräuentlich hirwider thätte/ Unnß halb in Unnßer und deß Reichs Cammer/ unnd den andern halben Thail offtbeſagtem Schoffgotſchen/ Freyherrn/ ſeinen Ehelichen Leibs-Erben/ unnachläßlich zu bezahlen verfallen ſeyn ſolle.

Zu wahrer Urkundt haben Wir an dießen Brieff Unnßer Kayſerlich guldine Bulla anhengken laßen. Geben auf Unſerm Königlichen Schloß zu Prag / den 4. Monats-Tag Decembris, nach Chriſti Unnßers lieben Herren unnd Seeligmachers Geburtt / Sechtzehenhundert ſiben und zwaintzig/ Unnßerer Reiche/ des Römiſchen im neunten/ des Hungeriſchen im zehenden und deß Behemiſchen im aillfften Jahren.

Ferdinandt.

Vt

Peter Henrich v. Stralendorff.

Ad Mandatum Sacr. Cæſ. Majeſtatis proprium.

Arnoldin v. Clarſtain.

VI.

Käyſers Ferdinandi III. Diploma, worinn die freye Herrſchafft Eſtherau zu einer unmittelbahren Grafſchafft des Heyligen Reichs, mit dem Nahmen Holtzeppel, gemacht worden, de Anno 1643.

Wir Ferdinand der Dritte/ von GOttes Gnaden erwehlter Römiſcher Käyſer/ zu allen Zeiten Mehrer des Reichs in Germanien ꝛc. bekennen vor uns und unſere Nachkommen am Heiligen Römiſchen Reich öffentlich mit dieſem Brieff/ und thun kund allermänniglich: Wiewohl die hohe Römiſche Käyſerliche Würdigkeit durch Macht ihres erleuchteten Thrones hiervor nicht allein zu Erleuchterung und Würden / ſondern auch zur Nothdurfft und Ziehrung des Heiligen Römiſchen Reichs Großmächtigkeit / mit Hertzogen / Fürſten/ Ständen und hohen edlen Geſchlechten / und denen anſehnlichen Hertzog- und Fürſtenthümern / Land- und Marggraffen / auch andern vornehmen Gefürſten/ Graff- und Herrſchafften wohl verſehen iſt/ und jemehr die Käyſerliche Hochheit dieſelben ihrem ſtattlichen Herkommen / Wohlthaten und Verdienen nach mit höhern Ehren und Würden fürſtehet und begabet / je herrlicher der Thron Käyſerlicher Majeſtät dadurch geziehret und ſcheinbarlicher gemacht/ auch die Unterthanen bey Erkäntnüß Käyſerlichen Würdigkeit und ihren ſchuldigen Gehorſams erhalten/ und zu Adelichen Tugenden/ ehrlichen/ Ritterlichen Thaten und getreu-

en/

Wir Rathmanne der Stadt Breßlau bekennen und thun kund offentlich hiermitt / vor jedermänniglich: Daß vorher geſchriebenes Kayſerliches allergenädigſtes Diploma oder Aueam Bullam, in Forma Libelli, in Carmeſinrothen Sammet eingebunden / Wir originaliter in Unnſern Händen gehabt/ geſehen und verleſen gehöret/ ſelbtes nicht allein an Pergament/ Schrifft/ Kayſerlichen und andern Unterſchrifften/ſondern auch dem an einer goldenen Schnure anhangenden/ in einer Höltzernen Kapßel befindtlichen auf der einen Seiten mit dem Kayſerlichen Bildnuß D. Ferdinandi II. Imper. Glorwürdigſten Andenckens/ auf der andern aber mit dem doppelten Reichs-Adler in pures Gold gepregten Signet, oder Aurea Bulla, gantz richtig und unverſehret/ auch von Wort zu Wort/ wie vorher ſtehet/in allem gantz gleichſtimmich und gleichlauttende befunden haben.

Zu Uhrkund haben Wir Unſer der Stadt Innſiegel hieran hangen laßen. Geſchehen den zwantzigſten Monahts-Tag Aprilis, nach Chriſti Unſers Erlöſers undt Seeligmachers Gnadenreichen Geburth / im ſiebenzehenhundert und erſten Jahre.

en / steten / beständigen Diensten bewegt und angeleitet werden / alſo / und ob wir wohl aus Käyſerlicher Höhe und Würdigkeit / darein uns der Allmächtige GOtt nach ſeinem Göttlichen Willen geſetzt hat / auch angebohrner Güte und Mildigkeit allzeit geneigt ſeyn / unſer und des Heiligen Reichs zugewandten hohen und niedern Ständen und Gliedern / in ihrem rechtmäßig- und billigen Anſuchen und Begehren / unſerm beſten Vermögen nach / jederzeit gnädig zu erſcheinen / deroſelben Ehr / Würde / Auffnehmen und Wohlfarth zu betrachten und zu befördern ; So iſt auch unſer Käyſerlich Gemüth billig mehrers bewogen und begierlicher / den jenigen in allen redlichen Sachen vornemlich in Gnaden zu willfahren / derer löblichen Vorfahren und ſie von berühmten Nahmen / Stämmen und Geſchlecht entſproßen und herkommen. Demnach uns nun der Edle / unſer und des Reichs lieber Getreuer / Peter Graff zu Holtzeppel zu erkennen gegeben / daß demnach wir aus ſonderbaren Gnaden Ihn unter dato des 23. Decembr. 1640. in den Stand und Grad unſer und des Heiligen Reichs Graffen erhebt / und alle derſelben Ehren / Würden / Vortheil / Recht und Gerechtigkeiten gewürdiget und zugeeignet ; So hätt er all ſolch ertheilten Käyſerl. ertheilten Gnaden und erhobenen Standes / umb ſo viel beßern und feſtern Grund zu ſetzen / eine dem Gräfflichen Hauß Naßau von Alters zuſtändigen / uns und dem Heiligen Reich aber immediatè unterworffene Landſchafft / die Eſtherau genannt / auff der Lahn / ohnweit von Coblenz gelegen / mit ihren angehörigen Dörffern / Unterthanen / Land und Leuten / und aller hohen Landes-Obrigkeit / Recht und Gerechtigkeit erblich an ſich erhandelt / und erkaufft / und uns darauff in Unterthänigkeit gebethen und angelangt / daß wir itzt gemeldte uns und dem Heiligen Reich immediatè untergehörige freye Herrſchafft Eſtherau / mit dem Nahmen Graffſchafft Holtzeppel / zu einer des Heiligen Römiſchen Reichs gefreyten Graffſchafft allergnädigſt erheben und erhöhen wolten ; ſo haben wir darauff in gnädigſter Erwegung / daß ſolches zu unſerm und des Heiligen Römiſchen Reichs mehrerm Splendor und Zierde / einem andern aber zu einigem Nachtheil und Schaden nicht gereichet / in vorbemeldtes unterthänigſtes Anlangen und Bitten allergnädigſt bewilliget / und vorgedachte Herrſchafft Eſtherau auff der Lahn gelegen / ſamt allen derſelben Zugehörung / wie die Nahmen haben / mit obgenandtem Nahmen / Graffſchafft Holtzeppel / aus wohlbedachtem Muth / zeitigen Rath und rechten Wiſſen / zu einer des Heiligen Römiſchen Reichs unmittelbaren Graffſchafft erigirt / erhoben und erhöhet / alſo / daß von nun an zu ewigen Zeiten offtbeſagte Herrſchafft Eſtherau / eine freye unmittelbare Graffſchafft des Heiligen Reichs / mit dem Nahmen Holtzeppel genennet / und für jedermänniglich darfür gehalten und geachtet werden ſolle / thuen das auch hiermit aus habender Käyſerlichen Macht / als Römiſcher Käyſer / erigiren / erheben / erhöhen / und halten vielernannte Reichs-Herrſchafft Eſtherau mit allen dazu gehörigen Regalien / Ober- Mittel- und Nieder-Gerecht- und Obrigkeiten / auch andern Pertinentien vor ein ſonderbahre freye Graffſchafft des Reichs / unter dem Nahmen Holtzeppel / hiermit wiſſentlich in krafft dieſes Brieffs / alſo und dergeſtalt / daß dieſelbe nun und hinführo zu ewigen Zeiten eine freye unmittelbahre Graffſchafft des Reichs ſeyn / Holtzeppel genannt / auch von allermänniglich dafür gewürdiget / geacht / erkant und gehalten werden ſolle / wie auch ermeldter Graff zu Holtzeppel / ſeine Erben und Erbens-Erben / Mannes- und Frauens-Perſonen / Graffen und Gräffinnen dafür gehalten / geehrt / auch zu allen Reichs-Deputation und Cräyßtägen beſchrieben werden ſollen / auf denſelben in der Perſon / oder durch ihre Gevollmächtigte / als andere unſere und des Reichs Graffen erſcheinen / auf erſt berührten und andern Conventibus ihre Seſſion und Stimme / auch alle und jede Vortheil / Freyheiten / Recht und Gerechtigkeiten / wie obgemelt / als Graffen des Heiligen Reichs haben / ſich derſelben freuen / gebrauchen und genieſſen ſollen und mögen / alles getreulich und ohne Gefehrde / doch uns und dem Heiligen Reich und ſonſt männiglichen an ſeinem habenden Recht / Gerechtigkeiten und Immunitäten und Freyheiten / unnachtheilig und unſchädlich.

Und gebiethen darauff allen und jeden Chur-Fürſten / Fürſten / Geiſt- und Weltlichen / Prælaten / Graffen / Freyen / Herren / Rittern / Knechten / Landvögten / Hauptleuthen / Vitzdumben / Vögten / Pflegerern / Verweſern / Amtleuten / Land-Richtern / Schultheißen / Burgemeiſtern / Richtern / Räthen / Bürgern / Gemeinden und ſonſt allen andern unſern und des Reichs Unterthanen und Getreuen / wes Würden / Stands oder Weſens die ſeynd / ernſtiglich und feſtiglich mit dieſem Brieff / und wollen / daß Sie die offternannte Herrſchafft Eſtherau / mit dem Nahmen Holtzeppel hinführo zu ewigen Zeiten für eine freye unmittelbahre Graffſchafft des Reichs nennen / würdigen / achten und erkennen. Wie denn auch offtgedachter Peter Graff zu Holtzeppel / ſeine Erben und Erbensnehmen / Manns- und Frauens-Perſonen / Graffen und Gräffinnen / derentwegen zu allen Reichs-Deputation- und Cräyß-Tagen beſchrieben werden ſollen / auf denſelben und allen andern Verſammlungen / hohen und niedrigen Stifftern und Aembtern / bey aller Ehr / Würde / Præeminenz, Vortheil / Recht und Gerechtigkeiten / deren ſich andere des Heiligen Reichs Graffen und Gräffinnen / von Rechts oder Gewohnheit wegen / allenthalben freuen / gebrauchen und genießen / gäntzlich und geruhiglich verbleiben laſſen / hieran keinesweges hindern noch irren / auch hierwider nichts thun / noch das iemand andern zu thun geſtatten / in keinerley Weiß noch Wege / als lieb einem jeden ſey unſere und des Reichs ſchwere Ungnad und Straffe / und dazu eine Pœn, nemlich 200. Marck löthiges Goldes zu vermeiden / die ein jeder / ſo offt er freventlich hierwider thäte / uns halb in unſer und des Reichs-Cammer / und den andern halben Theil vielbeſagtem Peter / Graffen zu Holtzeppel und ſeinen ehelichen Leibes-Erben und Erbens-Erben unnachläßlich zu bezahlen / verfallen ſeyn ſolle. Des zu wahrer Uhrkund haben wir unſere Käyſerliche güldene Bullam an dieſen Brieff hängen laßen / der geben iſt in unſer Stadt Zekaltitz / den 7. Monats Septembris, nach Chriſti Geburth / im ſechszehenhundert drey und viertzigſten / unſerer Reiche / des Römiſchen im ſiebenden / des Hungariſchen im achtzehenden / und des Böheimiſchen im ſechzehenden Jahr.

Ferdinand.

V. A. Ferdinand, Graff Churtz.

Ad Mandatum Sacr. Cæſar. Majeſtatis proprium.

Wilhelm Schröder.

VII.

Käyſers Leopoldi Lehen-Brieff vor Graff Conrad Balthaſar von Stahrenberg / und deſſen Geſchlecht über den Blut-Bann der Graff- und Herrſchafft Schaumburg und Efferding / de Anno 1676.

WIr Leopold / von Gottes Gnaden erwehlter Röm. Käyſer / zu allen Zeiten Mehrer des Reichs in Germanien / zu Hungarn / Böheim / Dalmatien / Croatien und Sclavonien ꝛc. König / Ertz-Hertzog zu Oeſterreich Hertzog zu Burgundt / Steyer / Kärndten / Crain und Wirtemberg / Graff zu Tyrol ꝛc. bekennen öffentlich mit dieſem Brieff / und thun kundt allermänniglich / daß uns der tit. unſer und des Reichs lieber Getreuer / Conrad Balthaſar, Graff und Herr von Stahrenberg auff Wildtberg / unſer geheimer Rath / Cammerer und Stadthalter / unterthänigſt angeruffen und gebethen / daß Wir ihme für ſich ſelbſt / und als Lehenträger des gantzen Geſchlechts deren von Stahrenberg / den Bann in der Graff- und Herrſchafft Schaumburg und Efferding / Gerichten und Gebiethen / ſambt zweyen Drittheilen aus der Lehenſchafft aller und jeglich Lehen / ſo weyland Graff Wolff von Schaumburg / und ſeine Vor-Eltern des Gräfflichen Geſchlechts von Schaumburg / von weyland unſerm Vorfahren am Reich / Käyſer Rudolpho dem Andern / glorwürdigſten Andenckens / Anno funffzehenhundert ſieben und achtzig Regiſtr. den 11. Aug. und nachgehends das Geſchlecht der Graffen und Herrn von Stahrenberg / und zwar letzlichen Inhalt Lehens Brieff vom fünfften Octobr. Anno ſechszehenhundert neun und viertzig / von unſerm in GOTT ruhenden Herrn Vattern / weyland Käyſer Ferdinand dem 3ten / Chriſtmildeſter Gedächtnüß / und noch jüngſthin von uns / als ietzt regierenden Röm. Käyſern / Heinrich Wilhelm / Graff und Herr von Stahrenberg / den 23. Septembr. 1659. zum Lehen gehabt und getragen / und nunmehr nach deſſelben tödtlichen Hintritt ihme / als der Zeit älteſten des Geſchlechts / deren von Stahrenberg / von uns von neuen wiederumbē zu Lehen zu erſuchen und zu empfangen gebühre / zu Lehen zu verleihen gnädiglich geruheten ; Das haben wir angeſehen / vorgedachtes Conrad Balthaſars des ältern / Graffen und Herrn von Stahrenberg / ziemliche Bitte / auch die getreue willige Dienſt / ſo weyland die Graffen von Schaumburg / und Graffen und Herrn von Stahrenberg / uns und dem Heil. Reich / und unſerm löblichen Ertz-Hauß Oeſterreich / in viel Weg willig erzeigt / und ſie fürbas weiter zu thun ſich unterthäniglich erbiethen / auch wohl thun mögen und ſollen / und darumb mit wohlbedachtem Muth / guten Rath und rechten Wiſſen / mehrbemeldten Conrad Balthaſar, Graffen und Herrn von Stahrenberg / für ſich ſelbſt / und als Lehentragern obbemeldten Geſchlechts / deren von Stahrenberg / berührten Bann in der Graffſchafft Schaumburg und Herrſchafft Efferding / Gerichten und Gebiethen über das Bluth zu richten / ſambt zweyen Drittheilen aus obbenannter Schaumburgiſchen Lehenſchafft / ſo gedachter Graff Wolff zu Schaumburg und ſeine Vor-Eltern von unſern Vorfahren am Reich zu Lehen gehabt und empfangen haben / Inhalts der Anno ſechszehen hundert ſechs und viertzig den 15. Maji über den zwiſchen Erasmo, Graffen und Herrn von Stah-

Stahrenberg/ an einem/ und Frantz Fyllen am andern Theil/ an unsern Käyserlichen Reichs-Hoff-Rath vorgeschwebten Procels ergangenen Sententz / und vermög des zwischen Reichard Augustin Kletzel/ in Ehe-Vogts Nahmen Mariæ Sophiæ, weyland Johann Frantz Fyllen Schwester/ und obbenannten Graffen/ Johann Ludwigen von Stahrenberg/ getroffenen/ und von uns den 23. Julii dieses Jahrs confirmirten Contracts, krafft dessen auff jetztgedachten Graffen von Stahrenberg der Bluth-Bann der Herrschafft Efferding transferirt worden/ gnädiglich verleihen/ leihen ihme auch wissentlich in krafft dieses Brieffs/ was Wir ihm vor sich und als Lehentragern / wie obgemeldt / von Rechts und Gnaden wegen daran zu verleihen haben/ also daß Er nun hinführo vor sich selbsten/ und als Lehenträger/ wie vorgedacht/ solches Lehen von Uns und dem Heiligen Reich leihen und Tragers Weiß innhaben/ nutzen und gebrauchen/ und den Bann in der Grafschafft Schaumburg und Herrschafft Efferding/ Gerichten und Gebiethen über das Bluth zu richten/ fürbaß einem oder mehr ihren Amtleuthen/ die sie darzu vernünfftig/ fromm und geschicklich erkennen/ so offt sie dessen nothdürfftig bedücket/ an ihrer statt befehlen/ damit bey dem Aydten/ so uns vorermeldter Conrad Balthasar für sich selbst und obgemeldtes Geschlecht deren von Stahrenberg / krafft vorgebrachten schrifftlichen Gewalts/ gethan hat und sie als sich gebühret von demselben ihren Ambtleuthen nehmen sollen/ zu handlen/ richten und zu vollfahren gegen den Armen als den Reichen/ und den Reichen als den Armen/ und darinnen nicht anzusehen/ Muth/ Gab/ Gunst/ Forcht/ Freundschafft oder Feindschafft/ noch sonst keine andere Sachen / dann allein gerechtes Gericht und Recht/ immassen sie das gegen GOtt dem Allmächtigen am jüngsten Gericht verantworten wollen doch in solchen allen uns und dem Heil. Reich und sonst männiglich an seinen Rechten unvergriffen und unschädlich. Mit Uhrkundt dieses Brieffs besiegelt mit unserm Käyserl. anhangenden Insiegel/ der geben ist zu Wien/ den 24. Febr. 1676.

VIII.

Käysers Leopoldi Diploma vor Tit. Herrn Ludwig Gebhard von Hoym, als Edlen Panner und Frey-Herrn, und daß Er sich, auch seine eheliche Leibes-Erben, Frey- und Edle Herren, Frauen und Fräulein des Heil. Röm. Reichs/ nennen und schreiben mögen, de Anno 1676.

WIr Leopold, von Gottes Gnaden erwehlter Römischer Kaiser/ zu allen Zeiten Mehrer des Reichs in Germanien / zu Hungarn / Böheim / Dalmatien / Croatien und Sclavonien ꝛc. König/ Ertz-Hertzog zu Oesterreich/ Hertzog zu Burgund/ zu Braband / zu Steyr/ zu Kärndten/ zu Crain/ zu Lützemburg/ zu Würtemberg/ Ober- und Nieder-Schlesien/ Fürst zu Schwaben/ Marggraff des Heil. Röm. Reichs/ zu Burgau/ zu Mähren/ Ober- und Nieder-Lausitz/ gefürsteter Graff zu Habsburg/ zu Tyrol/ zu Pfierdt/ zu Kyburg und zu Görtz/ Landt-Graff in Elsaß/ Herr auff der Windischen Marck/ zu Portenau und zu Salins.

Bekennen für Uns und Unsere Nachkommen am Heiligen Römischen Reich/ auch Unseren Erb-Königreich / Fürstenthum und Landen/ öffentlich mit diesem Brieff/ und thuen kund allermänniglich/ Wiewohl die Höhe Römischer Käyserlicher Würdigkeit und Großmächtigkeit/ darein Wir durch Göttliche Fürsehung von dem Allmächtigen gesetzet worden seynd/ durch die unterschiedliche Glieder von Fürsten/ Grafen/ und andern herrlichen und Edelen Geschlechten/ damit derselbe erleuchtete Thron geziehret ist/ mächtig gläntzen und herfür scheinen thuet/ so wird doch derselbig mehrers scheinbarlicher gemachet/ auch sein Splendor und Potenz in deme erzaigt/ daß die uhralte Edle und herrliche Familien ihrem Adelichen fürtrefflichen Herkommen / Tugenden und Verdienen nach/ mit mehreren Ehren und Würden begabt und versehen/ wordurch Sy dann zu desto mehrer Erkäntnüß ihres schuldigen Gehorsams/ Ritterlichen und redlichen Thaten/ und getreuen Diensten/ bewögt und verursacht werden. Und wie wir aus angebohrner Käyserlicher Hoheit/ auch Güte und Milde in Gnaden vorderist genaigt seynd/ aller und ieglicher Unserer und des Heil. Römischen Reichs/ auch Unserer Erb-Königreich/ Fürstenthumb und Lande Unterthanen und Getreuen/ Ehr/ Würde/ Aufnehmen und Bestens zu betrachten und zu befördern: Also seyn wir mehrers begierlicher gewogen/ deren Nahmen/ Stammen und Geschlechten in noch höhere Ehr und Würde zu erhöhen und zu setzen / deren Vor-Eltern und Sie/ von gutem uhralt Rittermäßigen und Adelichen Stand/ herkommen/ und sich in Unsern und des Heiligen Reichs obliegenden wichtigen Sachen und Geschäfften/ mit getreuen gehorsamen Kriegs- und andern Diensten/ standhafftig erzaigen/ und sich durch Adelich und Ritterliche

liche Tugenden vor andern herfürthuen/ und der Welt kund und offenbahr machen.

Wann wir nun gnädiglich angesehen/ wahrgenommen und betrachtet die Adelich gute Sitten und Qualitäten/ damit vor Uns/ Unser und des Reichs lieber getreuer / Ludwig Gebhard vom Hoym / berühmt worden / dessen Stammens und Nahmens viele schon vor undencklichen Jahren in denen Ertz- und hohen Dhomb-auch Käys. freyen weltlichen Stifftern zu denen Canonicaten und andern Geistlichen Dignitäten/ Beneficien und Würden auff- und angenommen worden/ maßen dann vor etzlich hundert Jahren der Divus Hoymo, also genandt/ zum Bischoff zu Halberstadt/ Johannes des Nahmens / Ertz-Bischoff zu Magdeburg/ dann Friedrich / Bischoff zu Merseburg / und Gebhard / Bischoff zu Halberstadt / erwehlet worden/ nicht weniger auch viele seiner Vor-Eltern an Unserer Vorfahren/ wie auch Chur- und Fürstl. Höfen in dem Heiligen Römischen Reich vornehme Officia verwaltet/ und sich iederzeit in Legationibus und Commissionibus zu Krieg- und Friedens-Zeiten an ausländische Potentaten in wichtigen Sachen treu-eyfrigst gebrauchen lassen / wie auch einer von Hoym zu Zeiten Unsers löblichsten Vorfahren am Reich/ Käysers CAROLI QVINTI, &c. bey den Ungarischen Kriegen gegen den Erb-Feind seine Dienste also erwiesen/ daß er nebens der durch seine Tapfferkeit erlangten vornehmen Kriegs-Stelle/ auch in den Freyherren-Stand erhoben worden/ worauff er in Unsern Erb-Königreich und Landen/ besonder aber in Unserm Ertz-Hertzogthum Oesterreich unter der Ennß sein Patrimonium versetzet/ allda gelebet/ sich mit vornehmen Geschlechtern befreundtet/ auch unterschiedene Herrschafften und Land-Güter durch seine Descendenten besessen/ biß gedachte Linea vor wenig Jahren den Mannes-Stammen durch den Tod abgangen / und nur eine eintzige Tochter am Leben blieben/ so sich an das uhralt Adelich und Rittermäßige Geschlecht von Sprintzenstein in Unserm Ertz-Hertzogthumb Oesterreich ob der Ennß verheyrathet/ und numehr auch verstorben/ Er Ludwig Gebhard vom Hoym aber das Erb-Cammerer-Ambt des Fürstenthums Halberstadt / seines Geschlechts wegen/ nebens andern Churfl. Sächsischen Officien und Ehren-Aembtern mit Treutiefester Devotion bedienet / dergleichen auch Uns zu thun/ biß auf seinen letzten Athem / des allerunterthänigsten Anerbietens ist/ auch wohl thun kan/ soll und mag.

So haben wir demnach in Betrachtung obermeldten uhralten im Heil. Römischen Reich sonderlich in Sachsen wohlbekandten Adelichen Rittermäßigen Geschlechts dessen vom Hoym und seines hergebrachten rühmlichen Verhaltens und getreuer Verdiensten mit wohlbedachtem Muth / gutem Rath und rechtem Wissen/ offtgemeldten Ludwig Gebhard von Hoym/ mit allen seinen ietzigen und künfftigen ehelichen Leibes-Erben/ und derselben Erbens-Erben/ Manns- und Weibs-Personen absteigender Linien/ für und für in ewige Zeit / in den alten Herrn-Standt/ Ehr und Würde Unserer und des Heiligen Römischen Reichs/ auch Unserer Erb-Königreich/ Fürstenthum und Lande Edler Panner und Freyherrn/ Frauen und Fräulein erhebt und gesetzt / auch Sy der Schaar Gesell- und Gemeinschafft derselben zugefügt und gesellet und vergleichet/ darzu ihm auch seine eheliche Leibes-Erben und derselben Erbens-Erben Manns- und Weibs-Personen den Namen und Titul/ sich Frey- und Edle Herren/ Frauen und Fräulein des Heiligen Römischen Reichs/ auch Unserer Erb-Königreich/ Fürstenthumb und Landen zu nennen und zu schreiben / gegeben / zugelassen und erlaubet.

Thuen das, ordnen, würdigen, setzen und erhöhen demnach mehr erwehnten Ludwig Gebhard von Hoym / seine eheliche Leibes-Erben und derselben Erbens-Erben / Manns- und Frauens-Personen absteigender Linien/ wie obgehört / in Unsern und des Heiligen Römischen Reichs / auch Unserer Erb-Königreich/ Fürstenthumb und Landen alten Herrnstandt/ auch rechtgebohrner Frey- und Edlen Herrn Frauen und Fräulein zufügen/ gesellen und gleichen Sy zu derselben Schaar Gemein- und Gesellschafft/ gönnen und erlauben ihnen auch/ daß Sy sich samt dem vorhin habenden Titul und Nahmen Frey- und Edle Herren/ Frauen und Fräulein des Heiligen Römischen Reichs/ auch Unserer Erb-Königreich / Fürstenthum und Länder nennen und schreiben sollen und mögen/ alles aus Römischer Käyserlicher Macht und Vollkommenheit / hiemit wissentlich / mit wohlbedachtem Muth/ in Krafft dieses Briefs/ und mainen und wollen / daß nun hinführo mehrgedachter Ludwig Gebhard/ Frey- und Edler Herr von Hoym / seine eheliche Leibes-Erben/ Manns- und Frauens-Personen absteigender Linien/ dieses Nahmens/ Stammens und Geschlechts von Geburth / Schild und Helm für und für in ewige Zeit / sich Panner und Freyherrn / Frauen und Fräulein von Hoym schreiben/ auch von Uns/ Unsern Nachkommen am Heiligen Römischen Reich / und löblichen Ertz-Hauß Oesterreich/ und dann ferner aus allen Unsern Cantzleyen und sonst iedermänniglich also geehrt/ genennt/ erkennt und geschrieben

werden / darzu auch alle und iede Gnad/ Ehr/ Würde/ Freyheit/ Vortheil/ Recht/ Gerechtigkeit/ Vorgang/ Stand/ Session, Stimm/ Altherkommen / Herrlichkeiten / Prærogativen in Reichs und andern Versammlungen/ Ritter-Spielen/ Beneficien auff Thum-Stifften / hohen und niedern/ Geist- und Weltlichen Ständten/ auch allen Orth und Enden / in allen und ieden ehrlichen redlichen Sachen und Geschäfften haben/ und dann insonderheit Edler Panner und Freyherren Lehen und Affter-Lehen/ zu empfangen/ zu haben/ und zu tragen/ und sich dessen freuen / gebrauchen und geniessen sollen und mögen/ immassen sich andere Unsere und des Heiligen Römischen Reichs rechtgebohrne Edle Panner oder Freyherrn / und Frauen/ Fräulein/ gebrauchen / allermänniglich unverhindert.

Und zu mehrer Gezeugnüß / Glauben und Ansehen solcher Unserer Gnad und Erhebung in den Freyherrn-Standt/ haben wir ihme Freyherrn von Hoym und seinen ehelichen Leibes-Erben das vordin geführte Adeliche Wappen nicht allein gnädiglich confirmiret/ sondern auch mit Zusatz dessen von der Herrschafft Dreyßig vorhin geführten alt Adelichen Wappens vermehret/ geziehrt und verbessert / und hinführo ewiglich nachfolgender gestalt zu führen und zu gebrauchen / gnädigst erlaubt / zugelassen und gegönnet / als mit Nahmen einen quartierten Schild/ dessen hinter andere schwartz/ worinnen einwerts stehend ein gelb oder Gold-farber gekrönter grimmiger Löw mit offenem Rachen/ roth ausschlagender Zungen und über sich gewundenen Schwantz/ Vordere ober-Theil aber weiß oder Silber-farb/ in welchem auswerts zum Sprung gestellt ein schwartzes Pferdt/ Vorder untere Veldung blau und weiß schacht weiß ist / hindere Obere Veldung der Länge nach in zwey gleiche Theil abgetheilet/ deren die hintere weiß/ darinn ein gebogener geharnischter einwerts gekehrter Manns-Arm/ in einer Faust einen eysernen dreyeggigten Pußickan haltend/ und Vordere andere Theil dieser Veldung roth oder Rubin-farb/ darinn ein grau oder Aschen-farber Straußen-Halß den Kopff mit dem Schnabel einwerts gekehrt / in Mitte der Quartierung ein Hertz-Schild mit überzwerg gehenden also abgetheilten Balcken/ dessen untere erste und dritte weiß oder Silberfarb/ anderte und vierte Obere erster Balcken schwartz seynd/ auff völligen Schild / drey offene Adeliche Thurniers-Helmb/ deren der Mittere für sich und beede andere gegen einander gestellt / welche allerseits mit blau und weisser Helm-Decken/ dann ieder mit einer Königlichen Cron geziert / auff der hintern zwischen zween langen grau oder Aschen-farben Straußen-Köpff und Hälßen/ ein gelb oder Gold-farber Scepter aus der Vorderen Cron/ das Vordere Theil des im Schild beschriebenen schwartzen Pferdts/ biß auff seine hindere Läuffte einwerts zum Sprung geschickt / auff mittere Cron des Helms aber zwey mit den sachsen einwerts gekehrte weiße Adlers-Flügel durch deren Mitte/ wie auch dessen Ober-Theil schwartz/ allermaße die ein Hertz-Schild gemeldte Balcken seynd zu sehen; Alsdann solches vermehrtes und verbessertes Wappen und Cleinodt auf nachfolgendem Blatt

Dieses Unsers Käyserlichen Libell-Weiß geschriebenen Brieffs gemahlet/ und mit Farben aigentlicher entworffen ist.

Ferner haben wir mit wohlbedachtem Muth/ guten Rath und rechten Wissen / offtgedachten Ludwig Gebhard/ Freyherrn von Hoym/ noch diese besondere Gnad in der beständigsten Form und Maaß gethan und gegeben: Thuen auch solches von Römischer Käyserlicher Macht wissentlich/ in Krafft diß Briefs/ also daß nun hinführo von Uns und Unsern Nachkommen am Heiligen Römischen Reich/ Römischen Käysern und Königen/ ihme und seinen ehelichen Leibs-Erben und derselben Erben/ Manns- und Frauens-Personen/ aus allen Unsern Käyserlichen und andern Cantzleyen/ in Unsern und ihren Reden / Schrifften/ Missiven und andern/ so von Unsern an Sy ab- und ausgehen würden / der Titul/ Prædicat und Ehrnwort: Wohlgebohrn gegeben und geschrieben werden solle/ immassen wir dann solches zu geschehen bey Unsern Cantzeleyen allbereit befohlen und verordnet haben.

Demnach so gebieten und befehlen wir hiermit denen Hochwürdigen / Durchlauchtigen/ Hochgebohrnen / Unsern lieben Neven und Vettern / denen Ertz-Bischoffen zu Maintz/ Trier und Cölln/ als Unsern und des Heiligen Römischen Reichs Churfürsten und Ertz-Cantzlern durch Germanien/ Gallien / das Königreich Arelat und Italien/ wie ingleichen allen andern Unsern Cantzlern/ Cantzleyen-Verwaltern und Secretarien / gegenwärtig und künfftigen/ ernstlich und vestiglich mit diesem Brieff/ und wollen/ daß sie fernern Befehl und Ordnung in Unsere und Unser Nachkommen Cantzleyen geben/ schaffen und befehlen/ auch mit Fleiß und Ernst daran seyn/ und darob halten/ daß hinführo mehrbenannten Freyherrn von Hoym/ dessen ehelichen Leibes-Erben und derselben Erbens-Erben/ für und für ewiglich/ unter Unserm und Unserer Nachkommen Titul und Nahmen dem Wohlgebohrnen geschrieben und gegeben wer-

werde / Daran beschicht Unserer gnädigster Will und Mainung:

Und gebieten darauff allen und ieden Churfürsten / Fürsten/ Geist- und Weltlichen/ Prälaten/ Grafen/ Freyen / Herren / Rittern/ Knechten/ Land-Marschalcken / Lands-Hauptleuten/ Vitzdomben/ Voigten/ Pflegern / Verwesern/ Amtleuten/ Land-Richtern/ Schultheissen/ Burgemeistern/ Richtern/ Räthen/ Kundigern der Wappen/ Ehrnholden / Persevanten/ Burgern/ Gemeinden/ und sonst allen andern Unsern und des Reichs/ auch Unserer Erb-Königreich/ Fürstenthum und Landen Unterthanen und Getreuen / was Würden / Standes oder Wesens die seynd/ ernst- und vestiglich mit diesem Brieff/ und wollen/ daß Sy offtgenannten Ludewig Gebhard / Freyherrn von Hoym/ seine eheliche Leibes-Erben/ und derselben Erbens-Erben beederley Geschlechts / für und für / in ewige Zeit des Heiligen Römischen Reichs / auch Unserer Erb-Königreich/ Fürstenthum und Landen / Edle Panner und Freyherrn / Frauen und Fräulein schreiben und nennen/ ihnen auch das Prædicat Wohlgebohrnen geben/ und Sy also dafür achten / erkennen/ ehren und halten/ darzu auch aller Gnaden/ Freyheiten/ Ehren/ Würden/ Vortheilen/ Recht und Gerechtigkeiten / wie andere rechtgebohrne Frey- und Edle Herren / Frauen und Fräulein / geruhiglich freuen / gebrauchen und geniessen lassen/ hierwieder nicht thuen / noch das iemands andern zu thun gestatten/ in kein Weiß noch Weg/ als lieb einem ieden sey Unser und des Reichs schwere Ungnad und Straff/ und darzu ein Pön / nemlich Einhundert Marck löttiges Golds zu vermeiden / die ein ieder/ so offte er frevenlich hierwieder thäte/ Unß halb in Unser und des Reichs Cammer/ und den andern halben Theil vielbesagtem Freyherrn von Hoym/ oder dessen ehelichen Leibes-Erben und Nachkommen / so hierwieder beleidiget würden/ unnachläßlich zu bezahlen verfallen seyn solle; Doch andern/ die obbeschriebenen Freyherrlichen Wappen in ein und anderem oder völlig gleich führten / an ihren Wappen / auch Uns und Unsern Nachkommen/ an Unsern und sonst männiglich an seinen Rechten und Gerechtigkeiten/ unvergriffen und unschädlich.

Dessen zu wahren Uhrkund / haben wir Unser Käyserliche güldene Bullam an diesen Brieff wissentlich hangen lassen; Der geben ist in Unser Stadt Wien/ den sechsten Monats-Tag Martii, nach Christi Unsers lieben Herrn und Seeligmachers Gnadenreichen Geburth/ im Sechzehenhundert Sechs und Siebenzig/ Unserer Reiche/ des Römischen im Achtzehenden / des Hungarischen im Ein und zwantzigsten/ und des Böhmischen im zwantzigsten Jahre.

Leopoldt.

Vt Leopold Wilhelm/ Graff zu Königßegg. Mp.

Ad Mandatum Sac. Cæs. Majestatis proprium.

Wilhelm Schröder/ Mp.

IX.

Käysers Leopoldi Diploma vor den Fürstl. Sächs. Geheimbden Rath, Tit. Herrn Niclas Christoff von Lyncker / als Edlen Herrn / und des Heil. Röm. Reichs Rittern/ de Anno 1688.

Wir Leopold/ von GOttes Gnaden erwehlter Röm. Käyser / ꝛc. ꝛc. Tot. Tit. bekennen für Uns und Unsere Nachkommen öffentlich mit diesem Brieff/ und thun kund allermänniglich/ wiewohl die Höhe der Röm. Käyserl. Würdigkeit / darein der allmächtige GOtt Uns nach seiner vätterlichen Vorsehung gesetzt hat / durch Macht seines erleuchten Throns mit vielen herrlichen/ Edlen und Ritterlichen Geschlechten und Unterthanen geziert ist/ jedoch weil solche Käys. Hochheit / iemehr die Geschlechter ihrem guten Herkommen/ Tugenden und Verdienen nach / mit Ehren/ Würden und Wohlthaten begabt werden / ie herrlicher der Thron Käyserl. Maj. gläntzet und scheinbarlicher gemacht wird / auch die Unterthanen/ durch Erkandtnuß Käyserl. Mildigkeiten zu desto mehr schuldiger gehorsamen Verhaltnus/ Ritterlichen Thaten und getreuen / stetten und beständigen Diensten bewegt und verursacht werden/ und wir dann aus ietztberührter Käyserl. Hochheit / auch angebohrner Güte und Milde in Gnaden vorderst genaigt seynd/ aller und ieglicher Unserer und des Heil. Röm. Reichs/ auch Unserer Erb-Königreichen / Fürstenthumen und Landen Unterthanen und Getreuen Ehr/ Würde/ Auffnehmen und Wohlstand zu betrachten / so seynd wir doch mehrers und begierlicher gewogen/ derjenigen Nahmen/ Stammen und Geschlechten in noch höhere Ehr und Würde zu erheben und zu setzen/ dern Vor-Eltern und Sie von gutem Adelichen Standt herkommen / auch sich in Unsern und des Heil. Röm. Reichs unterthänig- und getreuen gehorsamen Diensten vor andern standhafftig erzeigen und beweisen.

Wann wir nun gnädiglich angesehen/ wahrgenommen und betrachtet die Ehrbarkeit/ Redlichkeit/ löbl. Herkommen/ gute Sitten/ Tugend/ Wandel und Vernunfft/ damit unser und des Reichs lieber getreuer Niclas Christoff Lyncker/Fürstl. Sächs. geheimbder Rath/ sonderlich berühmt worden/ auch die angenehm/treugehorsambste/nutz- und ersprießliche Dienst/die Uns/dem Heil. Röm. Reich und unserm Hochlöbl. Ertz-Hauß Oesterreich seine Vor-Eltern und Verwandte in König-Chur- und Fürstlichen Diensten und Bestallungen erzeigt/gestalten dann dieselbe der ältisten Familie in Hessen/und bereits im Anfang des vierzehenden Seculi, (von daran die beständige fortgebrachte Nachricht vorhanden/)sich darinn geehrte ansehnliche Leute befunden/ so der Rechten gewürdiget/und in verschieden unsern und des Heil. Reichs Städten/ Raths-Personen gewesen/so dann in vornehmen Fürstl. Residentzien/ sonderlich zu Marburg Burgermeister-Stellen/ und auff dem Land Rentmeistereyen und Ambtmannschafften verwaltet/ nachhero verschiedene der Lyncker so wohl bey Universitäten in vornehme Professionen/darbey sie auch durch Schrifften sich berühmt gemacht/ als sonst in Fürstl. Hoff-Bedienungen/theils auch in Churfürstl. und Königl. Bestallungen als Residenten gestanden haben/ wie nicht weniger Er/ Niclas Christoff Lyncker/ seiner Vorfahren Tugenden und Exempel nachfolgend/ in allen guten Künsten/ Sprachen und Wissenschafften sich geübt/auch den gradum Doctoratus zeitlich genohmen/ und so wohl advocando als consulendo, und insonderheit in verschiedenen an Unserm Käyserl. Reichs-Hof-Rath und unserem Cammer-Gericht Rechts-hängigen Sachen sich dergestalten erzeigt/daß von Unsers lieben Oheimbs/Landgraffens Ludwig zu Hessen-Darmstatt Ld. darauff zum Professore Juris Publici bey der Universität zu Gießen bestellet/ auch nicht lang hernach von Unsers lieben Oheimbs Johann Georgen/ Hertzogen zu Sachsen-Eysenach Ld. zu dero Rath/ von Hauß aus angenohmen/ und Ihme Dero Fürstl. Gemahlin an erwehnten beyden hohen Reichs-Gerichten hangende importante Rechts-Sachen/ zu beobachten anvertrauet/ wobey/ als Sie seine Treu/Fleiß und seiner Arbeit glücklichen Erfolg verspüret/ von Ihnen nacher Eysenach zu dero Hof- und Regierungs-Rath beruffen/ und nach seinen verrichteten treuen und ersprießlichen Diensten nicht allein nach Speyer und an verschiedene Chur- und Fürstl. Höfe verschickt/sondern auch hiernächst Ihme von denen gesambten Nutritoren der Universität Jena/das Seniorat der Juristen-Facultät daselbst/ zusambt demselben anhängigen Fürstl. Hof-Gericht und Schöpffen-Stuhls Assessorat auffgetragen/ und er nächst solcher Zeit von unsers lieben Oheimbs/ Hertzogen Friedrichs zu Sachsen-Gotha/ und etlicher anderer Fürsten Ld. dieses Haußes/in einer wichtigen Angelegenheit an Unserm Käyserl. Hoff abgesandt/ und als unsers lieben Oheimbs Johann Georg/ auch Hertzoge zu Sachsen Ld. die Vormundschaffts-Regierung zu Jena angetretten/ von deroselben zu dero Vormundschaffts-Hoff- und Consistorial-Rath angenohmen/ wie nicht weniger von Ihme/bey denen Universitäten zu Jena und Gießen/ verschiedene Scripta, Tractatus und viele Deductiones Juris in wichtigen Fällen/ so bey unsern hohen Reichs-Gerichten nicht unbekandt/ herausgegeben/ nachgehends als die Fürstl. Jenische Vormundschafft an unsers lieben Oheimbs/ Hertzogen Wilhelm Ernst zu Sachsen-Weymar Ld. kommen/ von deroselben in seinen Bedienungen nicht allein continuirt/ sondern auch zu dero geheimbden Rath angenohmen/ und Namens derselben und Sachsen-Eysenach/nacher Unsern Käys. Hof zur Reichs-Lehen-Empfängnüß zum anderten mahl abgeordnet worden/ und Er Lyncker dann/neben denen Uns erzeigten/unterthänigst-treugehorsambsten Diensten/ hinführo Uns und dem Heil. Reich noch ferner gehorsamst zu leisten/ des unterthänigsten Erbiethens ist/auch wohl thun kan/ mag und soll.

So haben wir demnach in gnädigster Erkantnuß solcher angezogener treugeleisteter Dienst und Meriten aus aigner Bewegnüß Ihme diese besondere Gnad gethan/ und Ihn sambt seinen ehelichen Leibes-Erben und derselben Erbens-Erben/Manns- und Weibs-Personen/ in unsern und des Heil. Röm. Reichs/ auch unserer Erb-Königreichen/Fürstenthumben und Landen Adelichen und Ritter-Stand/ auch in die Ehr und Würde der uhralten Ritterschafft gnädigst erhebt/gesetzt und einverleibt/ und zu der Schaar Gesellschafft und Gemeinschafft anderer Unsrer uhralten Adelich- und Rittermäßigen Personen zugeeignet/ zugesellet/ und darzu würdig und tauglich gemacht/ gleicherweiß/ als ob er von seinen vier Ahnen Vater- und Mutterlichen Geschlechts zu beyden Seiten in solchem Stand gebohren und herkommen wäre/thun das/erheben/würdigen und setzen Ihn/ seine ietzige und künfftige Leibes-Erben und derselben Erbens-Erben/Manns- und Weibs-Personen in den Stand/ Grad/ Ehr und Würde Unserer und des Heil. Reichs/ auch Unserer Erb-Königreichen/Fürstenthumben und Landen uhralte Ritterschafft/ gesellen/ gleichen und fügen Sie auch zu der Schaar/ Gesellschafft und Gemeinschafft anderer uhralt-Rittermäßiger Personen/ alles von Röm. Käyserl. Macht Vollkommenheit/ hiemit wissentlich in krafft dieses Brieffs/ und mainen/ setzen und wollen/ daß nun hinführo genandter Niclas Christoff Lyncker/ Unser und des H. Reichs auch Unserer Erb-Königreiche/ Fürstenthumben und Landen uhralter Ritter seyn/ geheißen/ und von männiglich an allen Orthen und Enden/ in allen und jeden Handlungen/ Sachen und Geschäfften/ Geist- und Weltlichen dafür gehalten/ geehrt/ genannt und geschrieben werden/ darzu auch alle und jede Gnad/ Ehr/ Würde/ Freyheit/ Stimmen/ Session, Vortheil/ Recht/ Gerechtigkeit/ mit Beneficien auff Domb-Stifftern/ Altherkommen und gute Gewohnheit haben/ sich auch aller anderer Adelicher Sachen und Geschäfften/ Gesellschafften und Gemeinschafften ruhiglich gebrauchen solle/ immassen alle andere unsere und des Heil. Reichs/ auch unserer Erb-Königreichen/ Fürstenthumben und Landen Rittermäßige Personen/ Sie seyen gleich von Uns Selbsten mit dem Schwerd und denen hierzu gehörigen Ceremonien zu Ritter geschlagen/ oder sonst in andere Weg zu Ritter gemacht/ solches alles haben/ sich dessen freuen/ gebrauchen und genießen von Recht oder Gewohnheit.

Ferner und zu mehrer Gezeugnus und Bekräfftigung solcher Erhebung in vorbestimbten uhralten Reichs-Ritterstandt haben Wir gedachten Niclas Christoff Lyncker/seinen Ehelichen Leibs-Erben/ und derselben Erbens-Erben/ Manns- und Weibs-Personen/ sein vorhin geführtes Adeliches Wappen nicht allein gnädiglich confirmirt u. bestätigt/ sondern auch von neuen in Ewigkeit also zu führen und zu gebrauchen gnädiglich gegönnet und erlaubt/ nemlichen mit einem ins gevierdte getheyltem und mit Gold-Farb erhöhetem länglichtem Schild/ in dessen ersten und vierdten Quartier in gelbem Feld/ darinnen ein gleich über in die Mitte gefügter schwartzer Balck/ und an selbigem das angeheffte Lynckerische alte Schild sich befindet/ mit einem weissen Lamb in einem blauen Feld auff einem grünen Waßen stehend/ in dem andern und dritten Quartier aber drey in Winckel gezogene Balcken/ dessen Winckelspitze in der Mitten oben an stehet/ und der mittler-Balck roth/ der ober- und unter aber weiß gefärbet seynd in schwartzem Feld/ mit dreyen guldenen Sternen in denen dreyen ledigen Ecken des Feldes. Oben auff dem Schild zwey offene Ritterliche Thurnierhelm/ jeder mit einer guldenen Cron/ davon die Helmdecke und Laubwerck umb den obern Theil des Schildes/ oder zur Helffte auf beyden Seithen roth und weiß oder silber/ umb den untern aber blau und weiß- oder Silber-Farb/ und zwar daß aus der Cron des Helms zur rechten das weiße Lamb zur Helffte gerad Höhe-werts auffspringe/ aus der Cron des Helms aber zur lincken Seithe zwey fast an einander stehende gemarmelte Säulen zur Helfft heraus gehen/ auff dern güldenen Capitälen eine Cron mit Zacken oder Spitzen/ und aus derselben ein Federbusch von fünff von sich hangenden oder überschlagenen Straußfedern sich ausbreite/ dessen mittelste und beyde an denen Enden stehende roth/ die andern beyde aber weißer Farbe seynd/ als da solch confirmirt und von neuen verliehenes Ritterliches Wappen auff dieses Blats erster Seiten gemahlet/ und mit Farben eigentlicher exprimirt ist. Thun das/ gönnen und erlauben vorermeldtem Niclas Christoff Lyncker/und allen seinen jetzigen und künfftigen ehelichen Leibes Erben und derselben Erbens-Erben/Mañs- und Weibs-Personen/ daß Sie vorbeschriebenes Adelich- und Ritterliches Wappen/ in allen und jeden ehrlichen/ redlichen/ Ritterlichen Sachen und Geschäfften zu Schimpf und Ernst/in streiten/stürmen/ kämpffen/ turniern/ gestechen/ gefechten/ Ritterspielen/ Veldzügen/Panniern/ Gezelten aufschlagen/ Insieglen/ Pettschafften/ Kleinoden/ Begräbnüß/Gemählten und sonst an allen Orthen und Enden/ nach ihren Ehren/ Nothdurfften/ Willen und Wohlgefallen/ gebrauchen und genießen sollen und mögen/ von Recht oder Gewohnheit/ von allermänniglich unverhindert.

Uber dieses/ und damit mehrgemeldter Niclas Christoff Lyncker sich seiner und seiner Vor-Eltern und Geschlechts uns/ dem Heil. Röm. Reich und unserm Höchlöbl. Ertz-Hauß Oesterreich geleisteter treuen Diensten umb so viel mehr erfreuen möge/ so haben Wir Ihme noch diese besondere Käyserl. Gnad gethan/und Freyheit gegeben/ daß Er und seine Eheliche Leibs-Erben/ und derselben Erbens-Erben/ Manns- und Weibs-Personen/ hinführo und in ewige Zeit gegen Uns/ unsere Nachkommen und sonst jedermänniglich/ was Würden/ Stands oder Wesens die seyn/ in allen ihren Reden/ Schrifften/ Titulen/ Insieglen/ Handlungen/ Geschäfften und Aembtern/nichts ausgenohmen/ sich Edle von Lyncker/ Ritter/ wie auch jetzt habenden und künfftigen Gütern nennen und schreiben mögen/ Ihnen auch solcher Titul hinführo von Uns und iedermänniglich gegeben/ und Sie an allen Orthen und Enden in allen und jeden Händlen und Sachen/ Geist- und Weltlichen dafür gehalten/ geehrt/ genannt

genannt und geschrieben werden sollen und mögen/ unverhindert allermänniglich.

Und ob es sich begäbe/ daß vielgedachter Niclas Edler von Lyncker/ seine eheliche Leibs-Erben und derselben Erbens-Erben obbeschriebene Einsetz- und Erhebung in des Heil. Röm. Reichs Ritterstand/ anderer Gnaden und Freyheiten/ Rechten und Gerechtigkeiten/ in einem oder mehren Puncten, Versiculen und Stücken entweder durch Stillschweigen oder öffentlich aus gutem Willen sich mit gebrauchen/ oder auch gleich wieder diese Unsere Begnadigung in ein- oder mehreren Puncten selbst das Widerspiel thun/ oder da selbiges wieder diese unsere Freyheiten geschehe/ nachgeben und bewilligen würden/ zu einem oder mehrmahlen/ oder so offt es geschehen möchte: So soll doch solches alles an den nachgelaßenen Stücken/ Versiculen, Puncten und Articulen dieser Begnadigung/ der Sie auch selbst zuwieder gehandelt oder bewilligt hätten/ gantz unnachtheylich und unschädlich/ auch unverbrochen aller und jeder Unserer Freyheiten seyn und gehalten werden/ dargegen Ihnen auch der nicht Brauchung halber weder Verstreichung zehen/ dreyßig/ funffzig/ hundert oder mehr Jahr und Zeit/ noch sonst einige Handlung/ so diesem Ritterstand zuwieder seyn möchte/ gar an denenselben keinen Schaden/ Nachtheil/ Schmählerung noch Schwächung bringen soll.

Und gebiethen darauff allen und jeden Churfürsten/ Fürsten/ Geist und Weltlichen/ Prælaten, Graffen/ Freyen/ Herren/ Rittern/ Knechten/ Landmarschallen/ Landshauptleuten/ Landvögten/ Hauptleuten/ Vitzdomben/ Vögten/ Pflegern/ Verweßern/ Amtleuten/ Schultheissen/ Burgermeistern/ Richtern/ Räthen/ Kundigern der Wappen/ Ehrenholden/ Persevanten/ Burgern/ Gemeinden/ und sonst allen andern Unsern und des Reichs/ auch Unserer Erb-Königreichen/ Fürstenthum und Landen Unterthanen und Getreuen/ was Würden/ Standt oder Wesen die seynd/ ernstlich und vestiglich mit diesem Brieff/ und wollen/ daß Sie mehrgemeldten Niclas Christoff/ Edlen von Lyncker/ für Unseren und des Heil. Reichs Ritter halten/ auch also nennen/ schreiben/ erkennen/ achten und ehren/ wie auch Ihne/ seine eheliche Leibs-Erben/ und derselben Erbens-Erben/ Manns- und Weibs-Personen/ bey obberührtem Adelichen/ Ritterlichen Wappen/ ohne alle Irrung/ geruhiglich bleiben/ sich dessen freuen/ gebrauchen und geniessen lassen/ hierwider nicht thun/ noch das jemands anderst zu thun gestatten/ in keine Weiß noch Weg/ als lieb einem jeden sey Unsere und des Reichs schwere Ungnad/ und darzu ein Pön/ nemlichen funffzig Marck löthiges Golds zu vermeyden/ die ein jeder/ so offt er freventlich hierwieder thäte/ Uns halb in Unser und des Reichs Cammer/ und den andern halben Theil vielernandtem Niclas Christoffen/ Edlen von Lyncker/ seinen Erben und Nachkommen/ so hierwider belaydiget würden/ unnachläßlich zu bezahlen/ verfallen seyn solle.

Mit Uhrkund dieß Brieffs besiegelt/ mit unserm anhanden Käyseri. Insiegel/ der geben ist in unser Stadt Wien/ den siebenden Tag Monats Octobris, nach Christi unsers lieben Herrn und Seeligmachers Gnadenreichen Geburth/ im sechzehenhundert acht und achtzigsten/ unserer Reiche/ des Römischen im ein und dreyßigsten/ des Hungarischen im vier und dreyßigsten/ und des Böheimbischen im drey und dreyssigsten Jahre.

Leopoldus.

Ut Leopold Wilhelm/
Graff zu Königßegg.

Ad mandatum Sac. Cæs. Majestatis proprium.
C. F. Consbruch.

X.

Käysers Leopoldi Diploma vor Tit. Herrn Niclas Christoff, Edlen von Lyncker/ als Frey-Herrn des Heil. Röm. Reichs/ de Anno 1700.

WIr Leopold/ von Gottes Gnaden erwehlter Römischer Käyser/ zu allen Zeiten Mehrer des Reichs in Germanien/ zu Hungarn/ Böheimb/ Dalmatien/ Croatien und Sclavonien König/ Ertz-Hertzog zu Oesterreich/ Hertzog zu Burgund/ zu Brabant/ zu Steyer/ zu Kärndten/ zu Crain/ zu Lützenburg/ Würtenberg/ Ober- und Nieder-Schlesien/ Fürst zu Schwaben/ Marggraff des Heiligen Römischen Reichs/ zu Burgau/ in Mähren/ Ober- und Nieder-Laußnitz/ gefürsteter Graff zu Habsburg/ zu Tyrol/ zu Pfirdt/ zu Kyburg und zu Görtz/ Landgraff in Elsaß/ Herr auf der Windischen Marck/ zu Portenau und zu Salins ꝛc.

BEkennen für Uns und Unsere Nachkommen am Heil. Röm. Reich/ auch unsern Erb-Königreich/ Fürstenthumben und Landen/ offentlich mit diesem Brief/ und thun kund allermänniglich/ Wiewohl die Höhe der Röm. Käyserl. Würdigkeit/ darein Uns der Allmächtige GOtt nach seiner vätterlichen Fürsehung gesetzet hat/ durch Macht Ihres erleuchteten Throns/ mit vielen herrlichen Geschlechten und

und Unterthanen gezieret ist/ und je mehr solcher Käyserlichen Hoheit die uhralte edle Geschlechte/ Ihrem Adelichen fürtrefflichen Herkommen/ Tugenden und Verdienen nach/ mit Ehren/ Würden und Wohlthaten begabet werden/ je herrlicher der Thron Käyserlicher Majestät gläntzet und scheinbarer gemacht wird/ auch die Unterthanen/ durch Erkäntnüß Käyserlicher Mildigkeit/ zu desto mehr schuldiger gehorsamen Verhaltnüß Ritterlicher redlicher Thaten/ auch getreuen/ steten und beständigen Diensten/ bewegt und verursachet werden. Und ob schon Wir/ aus ietzt berührter Käyserlichen Hoheit/ auch angeborner Güte und Milde/ in Gnaden vorderist geneigt seynd/ aller und jeder Unserer und des Heil. Reichs/ auch Unserer Erb-Königreich/ Fürstenthum und Landen/ Unterthanen und Getreuen/ Ehr/ Würde/ Auffnehmen und Wohlstand zu betrachten und zu befördern: So seynd Wir doch mehrers und begierlicher gewogen/ deren Nahmen/ Stammen und Herkommen in höhere Ehr und Würde zu erheben und zu setzen/ deren Vor-Eltern und Sie selbsten von gutem Adelichen Stand herkommen/ auch sich in Unsern und des Heil. Römischen Reichs/ so wohl als Unserer Erb-Königreich/ Fürstenthum und Landen/ wichtigen Sachen und Geschäfften/ mit getreuen/ gehorsamen Diensten/ standhafftig erzeigen/ und durch Ihre Tugenden vor vielen andern hervor thun/ und der Welt kundbar machen.

Wann Wir nun gnädiglich angesehen/ wahrgenommen und betrachtet/ die Ehrbarkeit/ Redlichkeit/ löbliche Herkunfft/ gute Sitten/ Tugend/ Geschicklichkeit/ Wandel und Vernunfft/ womit Unser und des Reichs lieber Getreuer/ Niclas Christoph/ Edler von Lyncker/ des Heiligen Römischen Reichs Ritter/ und Fürstlich-Sächsischer geheimer Rath und Præsident, sonderlich und weiter berühmt worden: auch die angenehme/ treu-gehorsamste/ nütz- und ersprießliche Dienste/ die Uns/ dem Heiligen Römischen Reich/ und Unserm Ertz-Hauß Oesterreich/ nicht nur seine Vor-Eltern und Verwandte/ in Königlich-Chur- und Fürstlichen vornehmen Diensten und Bestallungen/ erzeiget; Inmassen selbige eine der ältesten Familien in Hessen/ und darinnen bereits im Anfang des vierzehenden Seculi, von welcher Zeit die beständig fortgeführte Nachricht vorhanden/ Sich iederzeit geehrte/ auch meistentheils mit Adelichen und andern der vornehmsten Familien verehlichte Leute befunden/ so in einigen Unseren und des Heiligen Reichs-Städten und Fürstlichen Residentien/ auch bey Hoff/ an Universitäten/ und auf dem Land/ vornehme Dienste und Aembter getragen/ auch theils in Chur- fürstlich- und Königlichen Raths Bestallungen gestanden seynd/ sondern auch/ daß nicht weniger Er/ Niclas Christoph/ Edler von Lyncker/ Seiner Vorfahren Tugenden/ löblicher Sorgfalt/ Bemühungen und Exempel zeitlich nachgefolget/ und in allen guten Künsten und Sprachen/ Geschicklichkeiten und Wissenschafften/ sich von Jugend an unaufhörlich geübet/ auch darinnen/ durch alle Stuffen der Ehren und Bedienungen/ in Collegiis, bey Höfen/ und ausser denenselbigen/ aufgestiegen/ biß Ihme in deren einigen/ von denen wichtigsten Geist- und Weltlichen/ so wohl der gesamten/ als besonderen Fürstlich-Sächsischen Landen/ Ernestinischer Linie/ das Præsidium und Directorium anvertrauet worden; Zumahlen auch bey Unserm Käyserlichen Reichs-Hof-Rath/ und Unserm Cammer-Gericht/ viele importante Sachen und Geschäffte Ihme aufgetragen/ und Er in manchen Verschickungen an Chur- und Fürstl. Höffe gebraucht/ Insonderheit aber von Seinen Fürstlichen Sächsischen Herrschafften an Uns und Unsern Kayserlichen Hof/ unterschiedliche mahle/ und besonders auch zur Reichs-Lehns Empfängnüß/ abgesendet worden: Bey welchen seinen Verrichtungen/ und wärenden seinen Aembtern und Diensten/ Er denn sich förderst beflissen/ wie durchgehends und allenthalben/ der heilsamen Justiz und rechten Billigkeit nachzutrachten/ und des gemeinen Wesens Wohlfart aufrichtig in alle Weise verbessern zu helffen/ also auch vornehmlich Unserer Käyserlichen Majestät allerhöchste Gewalt und Rechte in Ihrer Vollkommenheit/ nach denen Reichs-Satzungen und beständigem Herkommen/ so wohl in seinen Rathschlägen und Actionen/ als auch in öffentlichen Seinen Schrifften/ mit sonderbarem Nachdruck/ zu behaupten/ wie nicht weniger Dieselbe mit derer gesamten Chur- auch Fürsten und Ständen des Reichs Freyheit/ Potenz und Hoheiten/ in gehöriger Maße/ zu verbinden/ und denen unterwundenen schädlichen Neuerungen ein und anderer Scribenten/ mit genugsamen Bestand/ zu begegnen/ Sich beflissen: Gestalten auch Er/ besagter Edler von Lyncker/ Ritter/ hiebeneben die Integrität und Vigor des gemeinen beschriebenen/ und von Unsern Vorfahren am Römischen Reich geordneten Juris Civilis aufrecht zu erhalten/ und wieder alle Corruptelas zu retten/ wie ingleichem den Reichs-Gebrauch der Canonischen und Lehen-Rechte/ nechst denen gegründeten Vindiciis der hin und wieder gefährlich angefochtenen Natürlichen Rechte/ zu zeigen/ und dann endlich den Nexum und eigentliche Verfassung aller guten Wissenschafften/ und was zur rei literariæ nur immer gehörig

seyn mag/ samt deren außerlesenstem Apparatu, in einem absonderlich edirten Instructorio, vorzustellen/ Ihme angelegen seyn lassen: Zumahlen auch Er/ Edler von Lyncker/ neben denen Uns allbereits erzeigten unterthänigst und gehorsamsten Diensten/ hinführo Uns und dem Reich/ auch Unserm hochlöblichen Ertz-Hauß Oesterreich/ und dem gantzen gemeinen Wesen/ mit aller Treu/ und nach bestem seinem Vermögen/ unabläßig fernere Dienste zu leisten/ des allerunterthänigsten Erbietens ist/ auch solches wohl thun kan/ mag und soll.

So haben Wir demnach/ mit wohlbedachtem Muth/ gutem Rath und rechtem Wissen/ gedachtem Niclas Christoph/ Edlen von Lyncker/ des Heiligen Römischen Reichs Rittern/ diese besondere Käyserliche Gnad gethan/ und Ihn/ samt seinen ietzig und künfftigen ehelichen Leibes Erben/ und dererselben Erbens-Erben/ Manns- und Weibs-Personen/ absteigender Linie/ für und für/ in ewige Zeit/ in den Stand/ Ehr und Würde Unserer und des Heiligen Reichs/ auch Unserer Erb-Königreich Fürstenthum und Landen/ alten Freyherrn und Freyinnen gnädigst erhebt/ gewürdiget und gesetzet/ auch der Schaar/ Gesell- und Gemeinschafft dererselben zugefüget/ zugesellet und vergleichet: Thun das/ erheben/ würdigen und setzen ihn/ Niclas Christoph/ Edlen von Lyncker/ dessen eheliche Leibes Erben/ und dererselben Erbens-Erben/ wie obstehet/ in den Stand/ Ehr und Würde Unserer und des Heiligen Römischen Reichs/ auch Unserer Erb-Königreich/ Fürstenthum und Landen/ rechtgebohrner Freyherren und Freyinnen: Zufügen/ gleichen und gesellen Sie/ zu derselben Schaar/ Gesell- und Gemeinschafft/ Ertheilen und geben Ihnen den Titul und Nahmen/ des Heiligen Römischen Reichs Freyherrn und Freyinnen von Lyncker/ und erlauben Ihnen/ sich also gegen Uns und sonst jedermänniglich zu nennen und zu schreiben: Meynen/ setzen und wollen/ daß offtermeldter Niclas Christoph/ Freyherr von Lyncker/ dessen eheliche Leibs-Erben/ und dererselben Erbens-Erben/ Manns- und Weibs-Personen/ für und für/ in ewige Zeit Unsere und des Heiligen Reichs/ auch Unserer Erb-Königreich/ Fürstenthum und Landen/ alte Freyherrn und Freyinnen seyn/ sich also nennen und schreiben/ auch von Uns und sonst jedermänniglich/ dafür gehalten/ geehret/ genennt und erkennt werden/ dazu alle und jede Gnad/ Ehr/ Würde/ Vortheile/ Præeminenz, Fürstand/ Recht und Gerechtigkeit/ in Reichs- und anderen Versamlungen/ Beneficien auf Domb-Stifften/ Geist- und Weltliche Aembter und Lehen/ anzunehmen/ zu haben und zu tragen/ deren theilhafftig/ würdig und empfänglich seyn/ und Sich alles dessen freuen/ gebrauchen und geniessen sollen und mögen/ immassen sich andere Unsere und des Heiligen Reichs/ auch Unserer Erb-Königreich-Fürstenthum- und Landen/ rechtgebohrne Freyherrn und Freyinnen/ von Rechts oder Gewohnheit wegen freuen/ gebrauchen und geniessen/ von allermänniglich ungehindert.

Ferner und damit vielbesagter Niclas Christoph/ Freyherr von Lyncker/ Unsere Käyserliche Gnad/ mit welcher Wir Ihme gewogen seynd/ noch mehr verspühren und geniessen möge/ haben Wir Ihme/ seinen ehelichen Leibes-Erben und dererselben Erbens-Erben/ Manns- und Weibs-Personen/ Ihr vorhin geführtes adeliches Wappen/ nicht allein gnädigst confirmirt; sondern auch nachfolgender Weise verbessert/ und fürohin ewiglich also zu führen und zu gebrauchen gegönnet und erlaubet/ als da ist ein quartirter Schild/ dessen hinter unter und vorder obere Feldung schwartz/ deren jedes drey Winckel-Balcken hat/ davon der obere und untere weiß/ der mitlere aber roth ist/ und in denen ledigen Ecken oben zwey/ und unten ein güldener Stern; Vorder/ unter und hinter oberes Feld aber roth damascirt, in silberfarbenen Grund geleget seynd; worinnen drey/ als oben zwey und unten eine Korn-Garbe aufrecht stehen/ zwischen welchen Garben/ in beyden Feldungen/ zwey Kraniche fliegen: in der Mitten dieses Schilds ein gekröntes Hertz-Schildel/ mit einem der Schrege nach liegenden schwartzen Zwerch-Balcken/ darauf ein weiß oder silberfarb Lamb/ im blauen Grund hinauf gehet/ und unterhalb dem Balcken in gelbem Feld eine offene Muschel mit einer Perle lieget. Ferner zeigen sich/ ob dem Hertz-Schildel/ in rother Feldung/ drey fürwerts stehende Löwen-Köpffe/ unterhalb aber gedachten Hertz-Schildels ein weisses Creutz/ zur Rechten blau/ zur Lincken aber Purpurfarb/ da dann oben/ zu beeden Seiten sothanen silberfarbenen Creutzes/ eine Feuer-Flamme auffsteiget: Auf dem Schild zwey offene gegen einander gestellte alt Freyherrliche Turniers-Helmbe/ mit anhangenden Kleinodien/ rechter Seits mit schwartz und gelb/ lincker Seits aber weiß und blauen abhangenden Helmdecken: Auf der güldenen Cron rechter Seits ob dem Helmb befindet sich/ zwischen zweyen Büffels-Hörnern/ deren die vorder ober und hinter untere Helffte weiß/ hinter ober und vordere untere Helffte roth ist/ (in deren auswerts gekehrten offenen beeden

beeden Mund-Löchern/ zwey halb gelb-halb schwartze Sieg-Fähnlein aufgesteckt seynd/) das im Hertz-Schildel beschriebenes weisses Lamb/ biß auf die untere Helffte über sich gerichtet: Auf der Cron des anderten Helmbs lincker Seits/ seynd zwey gewundere rothlecht gemarmolte Säulen aufgeführet/ über deren Capitalen auff dem Aufsatz eine gespitzte alte Heydnische güldne Cron stehet/ woraus fünff über sich fliegende Straussen-Federn/ deren die mittlere und beede äussere roth/ die zwey übrige aber weiß/ zu ersehen seynd: Welch quartirten gantzen Schild/ samt seinen Zierden/ zwey aufrecht stehende Luchsen/ in Ihrer natürlichen Farb/ mit Ihren Klauen ergreiffende bewahren. Alsdann solch Adelich confirmirt und verbessert Freyherrlich Wappen/ auf dem siebenden Blatt dieß Unsers Käyserlichen/ Libell. Weiß geschriebenen/ Briefs gemahlet/ und mit Farben eigentlich entworffen ist.

Uber dieß haben wir auch/ mit wohlbedachtem Muth/ gutem Rath und rechtem Wissen/ mehrernenntem Freyherrn von Lyncker/ dessen ehelichen Leibes-Erben/ und dererselben Erbens-Erben/ Manns- und Frauens-Personen/ absteigender Linie/ die besondere Käyserliche Gnad und Freyheit gegeben: Thun das und geben Ihnen die hiemit/ von Römisch Käyserlicher Macht Vollkommenheit/ wissentlich/ in Krafft dieses Briefs/ also und dergestalt/ daß nun fürohin/ von Uns und Unsern Nachkommen am Heiligen Reich/ Römischen Kayserm und Königen/ ermeldtem Freyherrn von Lyncker/ dessen ehelichen Leibes-Erben/ und dererselben Erbens-Erben/ aus allen Unsern und Unserer Nachkommen Cantzeleyen/ in Unsern und Ihren Reden/ Schrifften/ Brieffen/ Missiven und anderen/ so Uns und Unseren Nachkommen/ an Sie oder sonst/ darinnen Sie benennet oder bestimmet/ außgehen werden/ der Titul/ Prædicat und Ehren-Wort Wohlgebohrn gegeben und geschrieben werden solle; Inmassen Wir dann solches zu geschehen bey Unseren Cantzeleyen allbereits bestellet und befohlen haben.

Gebieten und befehlen demnach hiermit/ denen Hochwürdigen/ Durchläuchtig-Hochgebohrnen/ Unsern lieben Neven und Vettern/ der Ertz-Bischoffen/ Mäyntz/ Trier und Cölln L.L.L. als Unsern und des Heiligen Reichs Churfürsten und Ertz-Cantzlern/ durch Germanien/ Gallien/ das Königreich Arelat und Italien/ auch allen andern Unsern Cantzleyen/ Cantzley-Verwaltern und Secretarien/ gegenwärtigen und zukünfftigen/ ernst und vestiglich/ mit diesem Brieff/ und wollen/ daß Sie fernern Befehlich und Ordnung/ in Unser und Unserer Nachkommen Cantzleyen/ geben/ schaffen und befehlen/ auch mit Ernst und Fleiß daran seyen/ und darob halten/ daß fürohin offtberührtem Niclas Christoph/ Freyherrn von Lyncker/ dessen ehelichen Leibes-Erben/ und dererselben Erbens-Erben/ Manns- und Frauens-Personen/ absteigender Linie/ für und für/ ewiglich/ unter Unsren und Unserer Nachkommen Nahmen/ das Prædicat und Ehren-Wort Wohlgebohrn zugeleget/ geschrieben und gegeben werde.

Und gebieten darauf ferner allen und ieden Churfürsten/ Fürsten/ Geist- und Weltlichen/ Prälaten/ Grafen/ Freyen/ Herrn/ Rittern/ Knechten/ Land-Marschalchen/ Lands-Hauptleuten/ Land-Vögten/ Hauptleuten/ Vitzdomben/ Pflegern/ Verwesern/ Ambtleuten/ Land-Richtern/ Schultheissen/ Burgermeistern/ Richtern/ Räthen/ Kundigern der Wappen/ Ehrenholden/ Persevanten/ Bürgern/ Gemeinden/ und sonst allen andern Unsern und des Reichs/ auch Unserer Erb-Königreich-Fürstenthumb- und Landen Unterthanen und Getreuen/ in was Würden/ Stand oder Wesen die seynd/ ernst und vestiglich/ mit diesem Brief/ und wollen/ daß Sie vielbenahmsten Niclas Christoph/ Freyherrn von Lyncker/ dessen ehelichen Leibes-Erben/ und dererselben Erbens-Erben/ Manns- und Frauens-Personen/ nun hinführo ewiglich/ in allen und ieden ehrlichen/ redlichen/ Adelichen und Freyherrlichen Versammlungen/ Turniren/ Ritter-Spielen/ Feldzügen/ hohen und niederen Aembtern/ auff Domb-Stifften/ Geist und Weltlichen/ und sonst allen Orten und Enden/ für Unsere und des Heiligen Reichs/ auch Unserer Erb-Königreich-Fürstenthumb und Landen/ rechtgebohrne alte Freyherrn und Freyinnen/ Frauen und Fräulein/ annehmen/ ehren/ neñen und erkennen/ Ihnen auch den Titul und Prædicat Wohlgebohrn geben/ und sonst aller und jeder Gnaden/ Freyheiten/ Ehren/ Würden/ Vortheilen/ Recht und Gerechtigkeiten ruhiglich gebrauchen und geniessen lassen/ und daran nicht hindern noch irren/ sondern Sie bey deme allem/ wie hiervorn geschrieben stehet/ von Unsert- und des H. Reichs wegen/ vestiglich handhaben/ schützen/ schirmen/ und gäntzlich dabey bleiben lassen/ darwider nichts thun/ noch das jemand andern zu thun gestatten/ in keine Weiß noch Weg/ als lieb einem jeden seye Unsere und des Reichs schwere Ungnad/ Straff/ und darzu ein Pön/ nemlich Einhundert Marck löthigen Goldes/ zu vermeiden/ die ein jeder/ so offt Er freventlich hierwider thäte/ Uns halb in Unsere und des Reichs Cammer/ und den andern halben Theil/

Ihme Freyherrn von Lyncker / deſſen ehelichen Leibes-Erben/und dererſelben Erbens-Erben/beyderley Geſchlechts / ſo hierwider beleidiget würden/ unnachläßig zu bezahlen/ verfallen ſeyn/ und nichts deſtoweniger Dieſelbe/ bey oberzehltem Freyherrlichen Ehren-Stand/ Würden und Freyheiten verbleiben / auch würcklich geſchützet und gehandhabet werden ſollen: Jedoch Uns und Unſeren Nachkommen am Heiligen Römiſchen Reich / auch anderen Unſeren Erb-Königreich-Fürſtenthumb und Landen/ an Unſeren / und ſonſt männiglich an ſeinen Rechten und Gerechtigkeiten/unvergriffen und unſchädlich. Und dieſes iſt Unſer ernſt- und endlicher Will und Meynung.

Mit Uhrkund dieſes Brieffs / beſiegelt mit Unſerm Käyſerlichen anhangenden Inſiegel/ der geben iſt in unſer Stadt Wien / den ſiebenden Tag Monats Auguſti, nach Chriſti Unſers lieben HErrn und Seeligmachers Gnadenreichen Geburt / im Siebenzehenhunderſten / Unſerer Reiche / des Römiſchen im Drey und Viertzigſten/ des Hungariſchen im Sechs und Viertzigſten / des Böheimbſchen im Vier und Viertzigſten Jahre.

Leopold.

Vt Dominicus Andreæ
Graf von Kaunitz.

Ad Mandatum Sacræ Cæſareæ
Majeſtatis proprium.
C. F. CONSBRUCH.

XI.

Käyſerliches Notifications-Schreiben an Chur-Mäyntz und Chur-Trier, als Reichs-Ertz-Cantzlar/auch Cammer-Richter/ Præſid. und Beyſitzere zu Wetzlar/ wegen Verordnung in denen Reichs-Cantzeleyen/ des Freyherrn von Lynckers/ Freyherrn-Standes halber/ de Anno 1701.

Leopold ꝛc.

Tit.) WIr mögen Eurer Lbd. freund-gnädiglich nicht bergen / was geſtalt Wir Niclas Chriſtophen/ Edlen von Lyncker / des Heil. Röm. Reichs Rittern / und Fürſtl. Sächſ. Geheimen Rath und Præſidenten/ in Anſehung ſeiner guten Qualitäten/ vieler wohlerwogenen Meriten / und / glaubwürdigen Anzeigungen nach / in Heſſen guten Alt und Adelichen Herkommens / Auch Uns/ Unſerm Ertz-Hauß ſo wohl/ als dem Heiligen Römiſchen Reich / geleiſteter vielfältiger Dienſte/ den 7. Auguſti, Anno 1700. in des Heil. Röm. Reichs Freyherren-Stand / mit Hinzulegung des Prædicats Wohlgebohren/ allergnädigſt erhoben haben. Erſuchen demnach Eu. Lbd. freund-gnädiglich/ bey Dero / als des Käyſ. Reichs Ertz-Cantzlars Cantzeleyen / die nöthige Verordnung ergehen zu laſſen / auffdaß von denenſelben obgedachtem Frey-Herrn von Lyncker/ ſambt ſeiner Deſcendenz, die erwehnte Erhöhung in des Heil. Röm. Reichs Freyherrn-Stand / wie nicht weniger das zugelegte Prædicat, in allen Vorfallenheiten/gegeben und vorgemercket werden möge: und verbleiben Wir E. Lbd. mit Freundſchafft / Käyſerl. Gnaden und allem guten vorderſt wohl beygethan. Wien/ den 31. Octobr. 1701.

Dem Hochwürdigen Lothario Franciſco, Ertz-Biſchoffen zu Mäyntz / des Heil. Röm. Reichs durch Germanien Ertz-Cantzlern / Biſchoffen zu Bamberg / Unſerm lieben Neven/ Churfürſten und Rath.

Dem Hochwürdigen Johann Hugo / Ertz-Biſchoffen zu Trier / des Heil. Röm. Reichs durch Gallien und das Königreich Arelat Ertz-Cantzlarn/Biſchoffen zu Speyer und Probſten zu Weißenburg/ Unſerm lieben Neven / Churfürſten Rath und Cammer-Richtern/ auch denen Wohlgebohrnen/Edlen/ Ehrſamben/ Gelehrten / Unſern und des Reichs lieben Getreuen/N. Præſidenten/ und Beyſitzern Unſers Käyſerl. Cammer-Gerichts.

Anderer Abſatz.

XII.

Käyſers Ferdinandi III. Hand-Brieff an Churfürſt Johann Georg den I. zu Sachſen / wegen des verledigten Pfennigmeiſters-Ambts im Ober- und Nieder-Sächſiſchen Creyße/ de Anno 1656.

Durchlauchtiger ꝛc.

DEmnach wir zwar noch vorlängſt die Nachricht bekommen/ wie daß der geweſene Reichs-Pfennigmeiſter Friedrich Metzſch mit Tod abgangen; Und nun denn die Nothdurfft erfordert/ daß dieſes vacirende Ob- und Nieder-Sächſ. Reichs-Pfennig-Ambt/ wegen

gen allerhand vorfallender Geſchäfften / nunmehro in kurtzen wieder erſetzet werde; darumben nun ſonſten unlängſten bey Uns E. Liebden Hof-Rath / Wolff Siegfried von Lüttichau/ mit Anziehung einer gewiſſen/zwar noch in Anno 1651. auf deſſelben Ambts künfftige Vacanz an Unſerm Käyſerl. Hof erhaltenen ſchrifftlichen Vertröſtung/ ſo wohl auch eines darüber folgends in Anno 1652. von E. Lbd. erhaltenen Promotorial-Schreibens/ſupplicando einkommen/und bißhero deshalben inſtändig anhalten thut; Als haben wir ſolches mit E. Liebd. vorher communiciren / und Sie darüber hiermit vernehmen wollen / was diß Orths dero wohlmeynendes Gutachten ſey / Ob ſie nemlichen darvor halten / daß beſagtem dero Hof-Rath von Lüttichau dieſes Ambt auffgetragen werden möchte / oder wen ſie ſonſt anders hierzu vorzuſchlagen hätten / neben dieſer Unſer gnädigſten Erklärung/ daß ſo bald hierüber E. Liebd. Antwort erfolget / und wir wiſſen werden / daß dieſelbe hierwider kein Bedencken haben / oder wohin ſie ſonſt ziehlen/wir Uns ſo dann wegen würcklicher Conferirung dieſes Ambts endlichen gnädigſt reſolviren/ und mit Ihme von Lüttichau/ oder wer es ſonſt ſeyn möchte / deshalben durch Unſere Hof Cammer beyzeiten weitere Handlung pflegen / und alle die dißfalls erforderte Nothdurfft vorkehren laſſen wollen/ Verbleiben E. Liebd. benebenſt mit Käyſ. Gnaden/ Freundſchafft und allen Guten zuförderſt beharrlich wohl beygethan/ Wien den 10. Febr. 1656.

XIII.

Käyſers Ferdinandi III. Inſtruction vor dero Reichs-Pfennigmeiſter im Ober- und Nieder-Sächſiſchen Creyße/ Herrn Wolff Seyfried von Lüttichau / de Anno 1656.

FErdinand der Dritte/ von GOttes Gnaden erwehlter Röm. Käyſer/ zu allen Zeiten Mehrer des Reichs ꝛc. Inſtruction auf Unſern und des Reichs lieben getreuen/ Wolffen Seyfried von Lüttichau / Churfl. Sächſ. Hof-Rath/als welchen wir zu Unſerm und des Heil. Reichs Pfennigmeiſter / bey den beeden Ober- und Nieder-Sächſ. Creyßen / gnädigſt fürgenommen / was maſſen er ſolches Ambt biß auff Unſere fernere Diſpoſition und Wohlgefallen/ darinnen wir Uns denn auch/zum Fall der Noth / die Auff- und Annehmung eines künfftigen Gegenhändlers / gnädigſt vorbehalten/ handlen/ und ſich darinnen verhalten ſolle/ wie folget:

1.) Soll er nach Uns / ſeinen Reſpect und Auffſehen auff Unſer anweſende Hof-Cammer iederzeit haben / dann in den obbeſagten zwey Ober- und Nieder-Sächſ. Creyßen ſeine Ambts-Verwaltung möglichſten Fleiſſes abwarten/ darzu denn vor dieſen die Beyſtadt Leipzig verordnet / nach laut der Einnehmer gefertigten Bey-Regiſter / darinnen der Tag / wenn die Stände ihre Gebührnüß/ in was Müntz/Sorten und Werth erleget/vermeldet/ gegen Qvittung empfahen/ und ſolche Regiſter ſeinen Reitungen/ ſo er zu ordentlicher Zeit/ wie hernacher zu vernehmen/ iedesmahl ſo wohl / als die Monatlichen Auszüge zu Unſerer Käyſerl. Hof-Cammer Händen zu überſchicken ſchuldig ſeyn/ und zu Notificirung des Empfangs beylegen ſolle/wenn er aber auſſer der Beyſtadt Leipzig anderer Orthe von Churfürſten/ Ständen und Städten in ſpecie ihre Contingenten / wie es dieſer bräuchig / abſonderlich einnehmen wird/ da ſoll er von iedem Stand / einen gefertigten authentiſchen Geld-Zettel oder Gegenſchein/ darinnen die Müntz-Sorten und Werth / wie oben bey den Bey-Regiſtern vermeldt / ordentlich ſpecificiret/nehmen/ und zur Prob des Empfangs der Reitung beylegen.

2.) Ob ſichs nun zwar zuträget/daß die Reichs- oder Creyß-Verwilligungen nit allemahl/ und von allen Reichs-Ständen insgeſamt/auff die beſtimmte Zahlungs-Termine abgeführet/ ſondern iederzeit darunter ſäumig gefunden werden; nichts deſto weniger / weiln dißfalls die leztere/als Anno 1613. aufgerichtete Reichs-Matricul, das einige Fundament, wornach er Reichs-Pfennigmeiſter in ſeinen thuenden Ambts-Reitungen ſich zu richten hat: Als ſoll Er einen ieden Stand und Stadt in ſpecie und deren Contingent, wie viel dieſe in Geld austragen/ darinnen ausdrücklich vermelden/ was davon bezahlet / per Empfang auswerffen/ wenn einer aber zum Beſchluß der Reitung nichts an ſeinem Contingent entrichtet hätte/ denſelben gleichwohl um Reitungs Richtigkeit willen anſetzen / aber nichts auswerffen und deſſen Urſach anzeigen.

3.) Gleichwie Er / Reichs-Pfennigmeiſter von Lüttichau/ im erſten Punct nach Uns / mit dem Reſpect auff Unſere anweſende Käyſ. Hof-Cammer verwieſen: Alſo ſolle Er auch dasjenige Geld/ſo einkommt/ Uns und dem gemeinen Weſen zum beſten/ denenjenigen Partheyen/ ſo entweder bereit auf ſein Ambts-Verwaltung verwieſen/ oder wir ins künfftige dahin verweiſen möchten / allein auff Unſer von ernannter Käyſ. Hof-Cammer und keiner andern Expedi-

tion ausgehende Anweisungs-Befehl / die würckliche Bezahlung leisten: was er aber entweder ohne Unsern special- oder diesem Punct zuwieder / auff andere Unsere / oder auch gar ohne Befehlch würcklich bezahlen / oder ein und ander Parthey auff ein oder ander Standes-Contingent eine Ambts-Qvittung ertheilen würde / das soll ihme in seinen künfftigen Amts-Reitungen nicht passiret werden.

4.) Alldieweiln auch um künfftiger Nachricht und Verhütung doppelter Bezahlung willen nicht wenig daran gelegen / daß ein vereydter Ambtmann Wissenschafft trage / gegen wessen Qvittung ein und ander Bezahlung zu leisten; Also wird Ihme Reichs-Pfennigmeister hiermit expresse anbefohlen / daß wenn in Unsern von Unser Hof-Cammer ausgehenden Anweisungs-Befehlichen / der Quittung halber / kein absonderliche Meldung geschehen solte / die Bezahlung nach Beschaffenheit der Prætensionen / (welches leicht zu mercken seyn wird /) entweder gegen Unsers Hoff- und Feld-Kriegs-Zahlmeisters Qvittungen geleistet; Wenn aber eine angewiesene Post nicht völlig / sondern nur ein Theil darvon in Abschlag gegen der Parthey Interims-Qvittungen / welche hernacher bey der völligen Bezahlung auszuwechseln / entrichtet würde / so dann soll es auf den Verweisungs-Brief oder Befehl verzeichnet / in der Interims-Qvittung / daß die Abschreibung an der Anweisung beschehen / vermeldet / folgends derselben zur Zeit der völligen Bezahlung zurück genommen / und neben der Hoff- und Feld-Kriegs-Zahlmeisterischen Amts-Qvittung und Unsern Befelch der Reitung beygeleget werden.

5. Demnach wir auch aus sonderlichem erheblichen Bedencken für eine Nothdurfft erachten / daß die alten Reichs- und Creyß-Hülffen mit denen neuen nicht vermischet werden / so solle er gleichwohl dieselbe zusammen in eine Reitung / aber in besondere unterschiedliche Rubricen einbringen / auch solche Reitung zu Ausgang eines ieden Jahrs beschliessen / und über ½ Jahr hernach / das ist den 1. Aprilis, samt allen zugehörigen Probationen / und denen absonderlichen durch ihme gefertigten Verzeichnüßen des Rests / ob derselbe im baaren Geld bestehe / zu Handen Unserer Käys. Hof-Cammer überschicken; Er soll auch bey seiner Jahrs-Reitung durch Ihme einen gefertigten Auszug aller noch aussen stehenden Hülffe fürbringen / darinnen specificiret seyn soll / von was Jahren solche Ausständ und wie dieselben noch zu bezahlen schuldig seyn.

6.) Ob zwar vor diesen / die Erlegung der verwilligten Reichs- und Creyß-Hülffen von Churfürsten / Ständen des Heil. Röm. Reichs auff gewisse Termine pflegten angeordnet und verwilliget zu werden; so hat doch bißhero die Erfahrung gegeben / daß der mehrer Theil daran zu den gewöhnlichen Leipzig. Michaelis- Neu-Jahrs- und Oster-Märckten durch die Stände richtig gemachet werden. Damit wir nun / wenn die Einnahm der künfftig verwilligten Reichs-Hülffen auff diesen Modum wieder reduciret worden / iederzeit ein gnädiges Wissen haben / wie es in berührten Sächs. Creyßen darmit beschaffen / was davon an einem ieden Termin noch ausständig; so soll Er Pfennigmeister alsbald nach Ausgang eines ieden Leipzig. Jahrmarckts und so offt wir es sonsten begehren werden / einen ordentlichen specificirten / durch ihn unterschriebnen authentischen Auszug / neben der Einnehmer monatlich ihme übergebenen Auszügen / zu Handen Unserer Hoff-Cammer überschicken / und darneben wegen der säumigen Stände seinen schrifftlichen Bericht zeitlich vor dem angehenden Termin thun / darmit man denselben zu rechter Zeit vernehmen möge.

7.) Im Fall auch bißweilen von Unserm Käyserl. Hoff aus / genöthigte Ausgaben zu verrichten verordnet werden möchten / und vielleicht bey dem Ambt nicht so viel in Bereitschafft verhanden wäre / so soll er nicht unterlassen / sondern sich nach aller Möglichkeit befleißigen / auff sein eigen Credit, gegen leidendliches Interesse zu 6. pro Cento so viel aufzubringen / und dieselbe von denen nächst einkommenden Reichs-Hülffen alsbald wiederum zu bezahlen / damit also denen Creditoren / so viel möglich / zugehalten / die Interessen zeitlich abgeschnitten / der Credit erhalten / und dem Wesen / so viel möglich / allerseits Rath geschaffet und geholffen werde; Inmassen denn Ihm und seinen Erben alle und iede Reichs- oder Creyß-Hülffen / auff dem Fall / so lang in Händen gelassen werden sollen / biß Er oder Sie sich dessen / so Er anticipiret / oder darfür er sich verschrieben / gäntzlich entheben / darinnen ihnen auch auff einigerley Weg / wie es geschehen könte / Unsere Käyserl. Hof-Cammer nicht greiffen / oder auff solche Hülffe andere Partheyen vor ihme anweisen solte / darwider wir ihn denn keineswegs beschwehren zu lassen gedencken.

8.) Und schließlichen soll offtermeldter Unser Reichs-Pfennigmeister von Lüttichau / nach solcher vernommenen Instruction, von Articul zu Articul / und in allen andern / was seiner Ambts-Handlung anhängig ist / ob es gleich hierinnen nicht begriffen / das Ambt treulich und fleißig verrichten / darwider nichts handeln / noch anderen dasselbe zu thun verstatten / und sonsten alles anderes thun / das einem getreuen Ambtmann zustehet und gebühret / Unsern Nutz mit treuem

treuem Fleiß iederzeit betrachten / und entgegen Unsern Schaden warnen und wenden / wie Er denn solches zu thun / seinen Pflichten nach / schuldig ist.

9.) Für solche seine Mühe und Verrichtung haben wir Ihme Reichs-Pfennigmeister zu jährlicher Besoldung / von dato seines abgelegten Juraments anzureiten / 1500 fl. Reinisch. neben 500. fl. Zubuß / ieden zu 15. Batzen oder 6. Kr. gereitet / die Jährl. 500. Zubuß aber seinen künfftigen Successoren zu keiner Consequenz zu verstehen / bestimmet und erfolgen zu lassen / bewilliget / deren Er sich selbst aus seiner Ambts-Verwaltung gegen Qvittung zahlhafft machen mag / die sollen ihm in Reitung passiret werden / darvon Er sich und seine Diener unterhalten / und die Zehrung auff die 3. Leipz. Marcktage selbst auszurichten schuldig seyn soll.

10. Da aber Er ausserhalb bemeldter dreyer Leipz. Märckte auff Unsern Befelch / in Unsern und des Heil. Röm. Reichs Sachen und Geschäfften verreysen / oder an Unsern Käys. Hoff zu erscheinen beruffen würde / sodann soll ihme zum täglichen Liefer-Geld Sechs Gülden gegen Qvittung und Beylegung des Citation-Befehls in Reitung passiret werden.

11.) Was aber seiner Diener Zehrung / wann er die in Unsern Geschäfften verschicken würde / angehet / da sollen Sie die Reisen (ausser ehehafften Ursachen und Befehlich /) per postam nicht / sondern entweder zu Wagen im Gleit / oder zu Roß vornehmen / darauff soll ihme des Tages 3 fl. auff Roß und Mann passiret werden.

12.) Die das gantze Jahr hindurch unentbehrliche Cantzley-Unkosten sollen in ein particular verfasset / mit des Verkauffers gefertigten Auszügen beleget / zum Beschluß der Ausgaben eingetragen / und da kein Uberfluß darbey zu spühren / bey Examinirung der Reitung passiret werden / jedoch wollen wir Uns solche Instruction iederzeit Unserer Gelegenheit und Nothdurfft nach / zu mindern und zu mehren / zu Unserm gnädigsten Willen und Wohlgefallen vorbehalten haben / und es beschiehet hieran Unser gnädigster Will und Meynung / Geben in Unserer Stadt Wien den 20. Jun. 1656. Unserer Reiche des Römischen im 20. des Hungarischen im 31. und des Böheimbischen im 29ten.

Ferdinand.

(L. S.)

David Ungnad Graff von Weißenwolff.

Ad Mandatum Electi Dni. Imperatoris proprium.

G. Ludwig Graff von Sintzendorff.

E. Marcus Putz.

XIV.

Käysers Leopoldi Lehn-Brief, worinn er die sämtlichen Herren von Werthern mit des H. Röm. Reichs Erb-Cammer-Thürhüter-Ambt / und was deme anhängig / beliehen / de Anno 1698.

WIr Leopold von GOttes Gnaden / erwehlter Römischer Käyser / zu allen Zeiten Mehrer des Reichs / in Germanien / zu Hungarn / Böhmen / Dalmatien / Croatien nnd Sclavonien König / Ertz-Hertzog zu Oesterreich / Hertzog zu Burgund / Steyer / Kärndten / Creyn und Würtenberg / Graff zu Tyrol ꝛc.

Bekennen öffentlich mit diesem Brieff / und thun kund allermänniglich: Als unser geliebter Vorfahr / Käyser Maximilian der erste / lobseeligster Gedächtniß / auch weyland Hanß und Görgen von Werthern / und allen Ihren Männlichen Nachkommen / des H. Röm. Reichs Erb-Cammer-Thürhüter-Ambt / welches Ihre Vorfahren vor alters vom H. Röm. Reiche gehabt und getragen / confirmiret und bestätiget / auch mit dem Namen und Titul sich des H. Röm. Reichs Erb-Cammer-Thürhüter / und Ritter von der Herrschafft Wiehe / in der Landgraffschafft Thüringen gelegen / zu schreiben gnädiglich befreyet / und darnebenst mit nachbeschriebenem Lehn und Güthern / die benannten Erb-Cammer Thür-Hüter-Ambt gehörig / und von dem H. Röm. Reich zu Lehn gehen und rühren / so nemlich sind / acht freye Männer im Dorffe Schwerdstädt gesessen / und drey Husen Landes daselbst / zwey Aecker Gärten und neun Acker Wiesen belehnet / immassen auch ermeldter Hanß von Werthern hernach solche Lehn-Stücke und Güter von weyland unserm geliebten Vetter / Käyser Carln dem Fünfften / und folgends auch unser und des Reichs lieben Getreuen / Geörg / Wolff / Philipp und Anthon von Werthern / Gevetter und Brüder / von weyland auch unserm geliebten Herrn und Vettern / Käyser Maximilian dem andern / allermildseeligster Gedächtnüß / wiederum empfangen / und uns denn anietzo unser lieber Andächtiger und des Reichs Getreuer / Wolffgang Dietrich von Werthern / auff der Herrschafft Beichlingen / Frohndorff und Cölleda / Thum-Herr zu Naum-

Naumburg/ des Königs in Pohlen und Churfürstens zu Sachsen Liebden / auch des Sächs. Chur-Creyßes und zu Wittenberg Hauptmann / als Lehn-Träger / dann Hanß Friedrich / Ernst Friedemann / und Christoff Ludwig/ ferner Geörge von Werthern/ vor sich/ und nebenst Justinen Elisabethen von Werthern/ gebohrne Löserin/ in Vormundschaffts-Namen Friedemanns/ item Christoff Werner / Carl Heinrich / Mortz Burckhardt/ weiters Wolff Adolff/ Hannß Friedrich vor sich/ und in Lehns-Vormundschafft seines unmündigen Bruders/ Adam Ludwigs / sämtlich des Geschlechts von Werthern/ demüthiglich ersuchet und gebethen/ Wir geruheten die/ als ietztregierander Röm. Käyser mit angeregtem Reichs-Lehen zu gemeldtem Erb Cammer-Thür-Hüter Ambt gehörig/ allermassen solche von Uns/ unterm dato Wien den eilfften May Anno Sechzehenhundert Acht und sechtzig / weyland Hannsen und Friedrichen/ auch Gottlob von Werthern Gebrüdern und Vettern / auff die Herrschafft Beichlingen und Frohndorff / item Geörg Adam / Adam Ludwig / Wolff Adolff und Hanß Christian von Werthern auff der Herrschafft Wiehe / sodann Wolff und Christoff Werner/ Gebrüdere von Werthern/ auff der Herrschafft Brücken/ wie nicht weniger Gisula Catharina von Werthern/ gebohrne Zengin Wittwe/ in Vormundschaffts-Nahmen Ihrer mit weyland Geörge Thielen von Werthern ehelich erzeugten/ damahlen noch unmündig gewesenen drey Söhnen/ Hanß Geörg / Moritz Burchard/ und Carl Heinrichs von Werthern/ ebenmäßig auff der Herrschafft Brücken gleichfalls zu Lehn empfangen/ gnädiglich wiederum zu belehnen.

Daß wir demnach angesehen solche Ihre Demüthigkeit / auch die getreuen Dienste / so weyland Ihre Vor-Eltern unsern Vorfahren am H. Röm. Reiche offtermahls gethan / und sie sich gegen uns und dem H. Röm. Reich hinförder zu thun anerbothen/ auch wohl thun mögen und sollen/ und darinn mit gutem wohlbedachtem Muth/ gutem zeitigen Rath und rechtem Wissen / obbenannten Wolff Dietrichen/ als Lehns Trägern/ Hanß Friedrichen/ Ernst Friedemann / Christoff Ludwigen von Werthern / item Geörg von Werthern / vor sich/ und neben Justine Elisabeth von Werthern / gebohrne Löserin / in Vormundschafft Friedemanns von Werthern/ ebenmäßig Christoff Werner/ Carl Heinrich / Moritz Burckhardt/ nicht weniger Wolff Adolff/ auch Hanß Friedrich vor sich/ und als Vormund deßen unmündigen Bruders/ Adam Ludwigs von Werthern / und endlichen Wilhelm Christoff Vollrathen von Taubenheimb in Vormundschafft Geörge Wilhelms aller von Werthern/ Gebrüdern und Vettern / als unsern und des H. Reichs Erb Cammer-Thür-Hütern die obberührte Lehen und Güter/ mit Ihren Nutzen/ Rechten/ Renthen und Zugehörungen als frey Lehen gnädiglich verliehen haben. Leihen ihnen auch die von Röm. Käys. Macht/ wissentlich in Krafft dieses Briefs/ was wir Ihnen daran von Recht und Billigkeit wegen zu verleihen haben/ die nun fürbaß hin von uns und dem H. Röm. Reich Lehens Weise inne zu haben/ zu nutzen und zu geniessen/ von allermänniglich unverhindert / doch uns und dem H. Reich an unsern/ und sonst männiglich an seinen Rechten und Gerechtigkeiten unvergriffen und unschädlich. Die vorgenannte Wolffgang Dietrich von Werthern/ als Lehn-Träger/ denn Hanß Friedrich/ Ernst Friedemann / Christoff Ludwig/ Geörg/ vor sich/ und neben Justine Elisabethe von Werthern/ gebohrne Löserin/ in Vormundschaffts-Nahmen Friedemanns / ebenmäßig Christoff Werner/ Carl Heinrich/ Moritz Burckhardt / Wolff Adolff / Hanß Friedrich/ für sich/ und als Vormund Adam Ludwigs/ sämtliche von Werthern / neben Wilhelm Christoff Vollrath von Taubenheim / als Vormund Geörge Wilhelms von Werthern/ haben Uns durch ihren Gewalthabern / unsern und des Reichs lieben Getreuen / Johann Beck/ des Königes in Pohlen und Churfürstens zu Sachsen Liebden Agenten an unserm Käyserl. Hoffe / vermöge der von Ihnen Ihm schrifftl. übergebenen Gewalt gewöhnliche Gelübde und Eyd gethan / uns und dem Reich getreu/ gehorsam und gewärtig zu seyn/ zu dienen und zu thun/ als sich von solchen Lehen wegen gebühret/ ungefährlich.

Mit Uhrkund dieses Brieffes besiegelt mit unserm Käyserl. anhangenden Insiegel/ der geben ist in unserer Stadt Wien / den zwey und zwantzigsten Monats-Tag Decembris, nach Christi unsers lieben Herrn und Seeligmachers Gnadenreichen Geburth / im sechzehenhundert acht und neuntzigsten/ unserer Reiche/ des Römischen im Ein und Viertzigsten / des Hungarischen im Vier und Viertzigsten/ und des Böhmischen im Drey und Vierzigsten Jahre.

Leopold.

Ad Mandatum Sacr. Cæs. Majest. proprium.

C. F. Consbruch.

XV.

Königs Friedrichs Augusti in Pohlen und Churfürstens zu Sachsen, als Reichs-Vicarii, erneuertes Herren-Diploma vor die Herren von Werthern, de Anno 1711.

Wir Friedrich August / von GOttes Gnaden König in Pohlen/ Groß-Hertzog in Litthauen/ Reußen / Preußen/ Mäzovien/ Samogitien/ Kyovien/ Volhinien/ Podolien/ Podlachien/ Liefland/ Smolensco / Severien und Schernicovien/ Hertzog zu Sachsen/ Jülich/ Cleve/ Berg / Engern und Westphalen/ des Heiligen Röm. Reichs Ertz-Marschall und Churfürst/ auch desselben Reichs in den Landen des Sächsischen Rechtens / und an Enden in solch Vicariat gehörende dieser Zeit Vicarius, Landgraff in Thüringen/ Marggraff zu Meissen/ auch Ober- und Nieder-Laußitz/ Burggraff zu Magdeburg/ gefürsteter Graf zu Henneberg/ Graff zu der Marck/ Ravensberg und Barby/ Herr zum Ravenstein/ bekennen öffentlich mit diesem Brieffe und thun kund iedermänniglich : Wiewohl Wir aus tragendem hohen Reichs-Vicariat, darein der Allmächtige nach seinem Göttlichen Willen Uns vermöge des uhralten Sächsischen Hertzogthums und Palatinats, so wohl nach Inhalt der güldenen Bulle gesetzet/ auch nach angebohrner Güte und Mildigkeit iederzeit geneigt seynd/ aller und ieglicher des Heil. Röm. Reichs/ sonderlich aber Unser Churfürstenthum und Lande Unterthanen und Getreuen Ehre/ Nutz/ Auffnehmen und Bestes zu betrachten und zu befördern; So ist iedoch Unser Königlich und Churfürstlich Gemüthe billig mehr beweget/ denenjenigen Unsere Gnade und Milde mitzutheilen / auch ihren Nahmen und Stand in noch höhere Ehre und Würde zu erheben und zu setzen/ so wohl sie mit Gnaden und Freyheiten zu begaben/ deren Voreltern und sie selbst in herrlichem oder Adelichen / Rittermäßigen Stande und Herkommen/ sich guter demselben gleichförmigen Sitten/ Tugend/ Wandel und Wesens befleißigen/ auch dem Heil. Reiche/ Uns und Unserm Löbl. Chur-Hause Sachsen mit getreuen und beständigen Diensten vor andern gehorsam/ anhängig und verwandt seyn. Wann Wir dann gnädiglich angesehen/ wahrgenommen und betrachtet das uhralte herrliche Geschlechte/ aus welchem einige schon hiebevor in den Reichs-Grafen Stand erhoben/ auch rühmliches Verhalten/ und Uns geleistete treue Dienste Wolfgang Dietrichs/ vor sich und in Vormundschafft seines unmündigen Vetters/ Johann Georgens/ dann Johann Friedrichs/ Carl Heinrichs/ George Christophs/ Adolph Heinrichs und Adam Ludwigs / allerseits von Werthern/ insonderheit / daß der Wertherischen Familie am Käyserl. Hoffe/ Inhalts derer vorgelegten Documenten/ der Herren Stand bekennet/ und iedem daraus der Titul Herr von Werthern gegeben/ so wohl von ermeldter Familie von vielen Seculis her das Reichs-Erb-Cammer-Thürhüter-Ambt hergebracht und geführet worden/ Hiernechst oberwehnter von Werthern Vorfahren von undencklichen Zeiten unausgesetzt getreue Vasallen und Unterthanen des Löbl. Chur-Hauses Sachsen gewesen/ auch zum theil ihre Lebens-Zeit in dessen Diensten rühmlich zugebracht / dabeneben sie selbst zum theil dem Reiche/ insonderheit Uns/ und nur gedachtem Unsern Löbl. Chur-Hause Sachsen ersprießliche unterthänigste Dienste gethan und noch ferner äußerstem Vermögen nach darzustellen erböthig; So seynd Wir auch entschlossen/ denenselben den ihnen allbereit/ wie vorgedacht/ am Käyserl. Hoffe eingeräumten Titul Herr von Werthern gnädigst zulegen und bekennen zu lassen.

Diesemnach haben Wir mit wohlbedachtem Muthe/ guten Rathe/ rechten Wissen ermeldte Wolfgang Dietrichen / vor sich und in Vormundschafft seines unmündigen Vetters/ Johann Georgens/ dann Johann Friedrichen/ Carl Heinrichen/ Adolph Heinrichen/ George Christophen und Adam Ludwigen/ allerseits von Werthern/ um ihrer sonderbaren Verdienste und vortreflichen Tugenden willen/ samt allen ihren itzigen und künfftigen ehelichen Leibes-Erben/ und derselben Erbens-Erben/ Mann- und Frauen-Personen/ abstei n der Linie/ für und für in ewige Zeit/ als Herren und Herrinnen von Werthern erkläret/ erneuert/ und den ihnen vorhin am Käyserlichen Hoffe beygelegten Herren- und Herrinnen-Stand / auch die demselben gebührende Ehre und Würde bekannt / Thun das auch hiermit/ und erklähren dieselben ingesamt vor Herren und Herrinnen von Werthern/ und bekennen also den ihnen vorhin gehörigen Herren- und Herrinnen-Stand/ auch die demselben gebührende Ehre und Würde/ und erlauben ihnen/ sich führohin und zu ewigen Zeiten Herren und Herrinnen von Werthern zu nennen und zu schreiben/ und wollen/ daß mehr erwehnte Gevettere von Werthern ingesamt/ und deren eheliche Leibes-Erben/ ohne Unterscheid des

Geschlechts und Grads/ also in infinitum, von dem Heil. Röm. Reich/ insonderheit Uns und Unseren Nachkommen an der Chur/ und sonst iedermänniglich/ hohen und niedrigen Standes/ vor Herren und Herrinnen vor Werthern geachtet/ geehret/ genennet und geschrieben werden/ auch alle und jegliche Gnade/ Freyheit/ Ehre/ Würde/ Vortheil/ Præeminenz, Fürstand/ Recht und Gerechtigkeit/ in Versammlung/ Ritterspielen/ Beneficien/ auf hohen und niederen Dom-Stifftern/ Geist- und Weltlichen Lehn und Aemtern zu empfangen und zu tragen/ auch sonst alle andere Sachen haben/ deren theilhafftig und empfänglich seyn/ und sich des alles frey gebrauchen und genießen sollen/ und mögen/ immaßen sich andere des Heil. Reichs/ auch Unsere und Unser Churfürstenthumb und Landen rechtgebohrne alte Herren und Herrinnen von Recht oder Gewohnheit wegen frey genießen und gebrauchen/ von allermänniglich ungehindert.

Ferner und damit Wolfgang Dietrich vor sich und in Vormundschafft seines unmündigen Vetters/ Johann Georgens/ dann Johann Friedrich/ Carl Heinrich/ Adolph Heinrich/ George Christoph und Adam Ludwig/ allerseits Herren von Werthern/ Unsere ihnen zutragende Hulde und Wohlgewogenheit desto mercklicher verspühren mögen/ haben Wir mit wohlbedachtem Muthe/ guten Rathe und rechten Wissen denenselben und deren ehelichen Leibes-Erben/ Mann und Frauen-Personen/ zu ewigen Zeiten/ diese besondere Gnade und Freyheit gegeben/ Thun und geben ihnen auch solche hiermit aus Reichs-Vicariat-Macht und Vollkommenheit/ wissentlich und in krafft dieses Briefes also und dergestalt/ daß nun hinführo im Heil. Röm. Reiche gedachten Herren von Werthern/ und/ wie gemeldet/ deren itzigen und künfftigen ehelichen Leibes-Erben/ derselben Erbens-Erben und Nachkommen/ männlich- und weiblichen Geschlechts/ aus allen zu solchem Reich gehörigen Cantzleyen und Expeditionen/ in Reden/ offenen und beschlossenen Schrifften und Brieffen/ so an sie ausgehen/ oder darinn sie sonst benennet oder bestimmet würden/ der Titul/ Prædicat und Ehren-Wort Wohlgebohren gegeben/ zugeschrieben und gefolget werden solle/ immassen Wir denn solches alles insonderheit bey Unseren Cantzleyen und Expeditionen verordnet und anbefohlen haben.

Gebiethen darauf/ krafft tragenden Reichs-Vicariat-Amts/ allen und ieden Churfürsten/ Fürsten/ Geist- und Weltlichen/ Prælaten/ Grafen/ Freyen/ Herren/ Rittern/ Knechten/ Land-Marschallen/ Landes-Hauptleuten/ Land-Voigten/ Hauptleuten/ Vitzdomben/ Voigten/ Pflegern/ Verwesern/ Amtleuten/ Land-Richtern/ Schultheißen/ Bürgermeistern/ Richtern/ Räthen/ Kündigern der Wappen/ Ehrenholden/ Persevanten/ Bürgern/ Gemeinden/ und sonst allen andern des Heiligen Reichs/ Unsern und Unser Churfürstenthum und Landen Unterthanen und Getreuen/ wes Würden/ Standes oder Wesens die seynd/ ernst- und festiglich mit diesem Brieff/ und wollen/ daß sie mehrgedachte von Werthern insgesamt/ und deren eheliche Leibes-Erben/ ohne Unterscheid des Geschlechts und in infinitum, in allen und ieden ehrlichen Versammlungen/ Ritterspielen/ hohen und niedern Stifftern und Aemtern/ Geist- und Weltlichen/ auch sonst an allen Orthen und Enden/ als Herren und Herrinnen von Werthern/ achten/ erkennen und würdigen/ so wohl selbige sonst aller und ieder Gnaden/ Freyheiten/ Ehren/ Würden/ Vortheilen/ Recht und Gerechtigkeiten geruhiglich sich erfreuen/ gebrauchen und genießen lassen/ daran nicht hindern noch irren/ sondern sie bey dem allen/ wie obstehet/ von des Heiligen Röm. Reichs wegen handhaben/ schützen und schirmen/ hierwieder nicht thuen/ noch iemand andern zu gestatten/ als lieb einem ieden ist des Reichs und Unsere schwere Ungnade und Strafe/ auch darzu eine Pœn, nehmlich zweyhundert Marck löthigen Goldes zu vermeiden/ in welche ein jeder/ so offt er freventlich hierwieder thäte/ halb in des Reichs Cammer/ und den andern halben Theil mehrgenannten Herren von Werthern/ deren ehelichen Leibes-Erben und derselben Erbens-Erben/ so hierwieder beleidiget würden/ unnachläßig zu bezahlen verfallen seyn solle.

Uhrkundlich haben Wir diesen Brieff eigenhändig unterschrieben/ auch mit Unserm grössern anhangenden Reichs-Vicariat-Siegel bedrucken lassen/ So geschehen in Unser Residenz Stadt Dreßden/ am 3ten Monats-Tag Decembris, nach Christi Unsers einigen Erlösers und Seeligmachers Geburth im eintausend siebenhundert und eilfften Jahre.

Augustus Rex.

A. F. Gr. Pflugk.

Bernhard Zech.

Dritter

Dritter Absatz.

XVI.

Hertzogs Albrechts zu Oesterreich Wappen-Brieff vor die Herren Vintler von Botzen/ de Anno 1393.

WIr Albrecht/ von GOttes Gnaden Hertzog zu Oesterreich/ zu Steuer/ zu Kärndten und zu Krayn/ Graffe zu Tyrol/ ꝛc. bekennen öffentlich mit diesem Brieff/ daß für Uns kommt Unser lieber Getreuer Niclas/ der Vintler von Botzen/ Unser obrister Ambtmann bey der Etsch/ und legt Uns für/ wie Uns die Wappen von weyland seines Vettern Reimbrecht seel. vom Thurn zu Botzen abgestorben/ und ledig worden wären/ und bath uns/ daß wir ihm und Frantzen seinem Bruder/ und mit sambt ihm/ weyland Hanßen seel. des Vintler/ ihres Bruders Söhnen/ die Verleihen geruheten/ das haben wir gethan/ und haben als Land-Fürst und Herr Unsers Fürstenthums zu Tyrol/ den genannten Niclaßen und Frantzen/ Gebrüdern den Vintlern/ und mit samt ihnen weyland Hanßen seel. ihres Bruders Söhnen/ auch ihr aller Erben/ dieselben Wappen von Gnaden verliehen/ und leihen auch mit dem Brieff/ was wir ihn zu recht daran leihen sollen oder mögen/ auf daß sie zu allen Ritterlichen Spielen/ Schimpff und Ernst die führen und nutzen sollen oder mögen/ als Wappen- und Lands-Recht ist/ und seynd das die Wappen/ ein Schild von Gold/ und darinnen drey schwartze Perentatzen/ ohne Zeckel in Ph..... gestratzet/ item auff dem Helm zwey Perntatzen mit Zeckel/ gekrönt von Goldt gerocket auff.... haben. Mit Uhrkund dieses Brieffs/ Geben zu Wien an der Heil. Drey König Abend/ Anno 1393.

XVII.

Käysers Caroli V. Diploma vor Peter Apianum, Gregor. Niclas und Georg die Bennewitzer Gebrüdere/ worinn sie in den Adel-Stand erhoben/ und ihnen dabey die sonderbahre Gnade ertheilet worden/ daß wenn sich alle oder etliche von Jhnen und Jhren Leibes-Erben desselben nicht bedienen wolten/ solches denen Freyheiten und Rechten Jhres Adels zu keinem Nachtheil gereichen solle/ de Anno 1541.

CAROLUS der Fünffte/ von GOttes Gnaden Röm. Käyser/ zu allen Zeiten Mehrer des Reichs/ König in Germanien/ Castilien/ Aragonien/ Leon/ beyder Sicilien/ Jerusalem/ Hungern/ Dalmatien/ Croatien/ Napharra/ Granatia/ Taleten/ Valentz/ Gallicey/ Majorica/ Hispalis/ Sartinien/ Corduba/ Corsica/ Murcien/ Giennes/ Algarbien/ Alchgeciren/ Gibraltar/ der Canarischen und Indianischen Insulen/ und der Terræ Firmæ des Oceanischen Meeres ꝛc. Ertz-Hertzog zu Oesterreich/ Hertzog zu Burgundien/ zu Lütich/ zu Brabant/ zu Steuer/ zu Kernten/ zu Krain/ zu Limburg/ zu Litzenburg/ zu Geldern/ zu Calabrien/ zu Athen/ zu Neopatrien/ Würtenbergk/ Grave zu Habspurg/ zu Flandern/ zu Tyrol/ Görtz/ zu Parcinan/ zu Arthois/ zu Burgundi/ Pfaltzgrave zu Hennigau/ zu Holland/ zu Seeland/ zu Pfierd/ zu Kieburgk/ zu Namur/ zu Rosilien/ zu Zeitania/ und Zeutspey/ Landgraff zu Elsaß/ Marggraff zu Burgau/ zu Oristam und Sociam/ und des Heiligen Römischen Reichs Fürst zu Schwaben/ zu Cardalonia/ Asturia/ Herr in Frießland/ auff der Windischen Marg/ zu Bortonau/ zu Pisoria/ zu Malin/ zu Salins/ zu Tripolt/ und Mechelnꝛc. bekennen öffentlich mit diesem Brieffe/ und thuen kund allermänniglich.

Wiewohl wir aus Römischer Käyserlicher Höhe und Würdigkeit/ darein Uns der Allmächtige nach seinen Göttlichen Willen gesetzt hat/ auch angebohrner Güte und Mildigkeit/ allezeit geneigt seyn/ aller und ieglicher Unser und des Heiligen Reichs Unterthanen und Getreuen/ Ehr/ Würde/ Auffnehmen und Bestes zu betrachten und zu befördern; So wir Unser Käyserlich Gemüthe mehr bewegt/ denen Unser Käyserliche Gnad und Gunst mitzutheilen/ und sie zu hohen Ehren zu erheben/ durch deren Schicklichkeit/ Vernunfft und Kunst Unser und des Heiligen Reichs Ehr und Lob auch gepreiset und gemehret wird/ Und die sich allezeit bey Uns, und dem Heiligen Reich in getreuer/ gehorsamer und emsiger Dienstbarkeit vor andern gutwillig erzeigen und beweisen. Wann wir nun gütlich angesehen und wahrgenommen/ solch Erbarkeit/ Geschicklichkeit/ Tugend/ Vernunfft/ Kunst und Erfahrung/ und fürnemblich in Mathematica und Astronomia, darinn der Ehrsame/ Gelehrte/ Unser und des Reichs lieber Getreuer Peter Bennewitz/ genannt Apianus von Leißnig/ Ordinar-Leser auf der hohen Schul

zu Ingelstadt/vor Unser Käyserl. Majestät angezeiget und berühmet wird / auch die getreuen angenehmen Dienste / hoch-fleißig Arbeit und nützlich Werck etzlicher künstlichen Bücher in Mathematica, die vormahls nie gemacht/ noch gesehen worden seyn / so Er den Heiligen zu Ehren / und unterthänigsten Gefall/ auch gemeinen Nutz/und allen Liebhabern berühter Kunst Mathematica zu guten gemacht / und öffentlich zu Latein und Teutsch in Druck ausgehen lassen hat/ und für und für in täglicher fleißiger Ubung ist / und darum auch damit Er und andere füran Uns und dem Reich desto fleißiger und begierlicher zu dienen/ auch sich des gemeinen Nutzes zu befleißigen/ gereitzet werden.

So haben wir mit wohlbedachten und guten Rath und rechten Wissen demselben Petro Apiano sein alt Wappen und Kleinoth / damit Er hiebevorn von uns begabet und versehen worden/geendert/ gezieret und gebessert / auch Ihme/und um seines Verdiensts willen Gregorien/Niclaßen und Georgen/denen Beñwitzen/ seinen Brüdern / gegönnet und erlaubet / von neuen gnädiglich vorliehen und gegeben haben/ dasselbe nach geschriebener gestalt zu führen und zu gebrauchen/mit Nahmen/Einen gelben oder Gold-farben Schild / stehende darinnen auffrechts in einem blauen oder Lasur-farben roduten oder gescheibten Gewulcken ein schwartzer Adler/mit zweyen Köpfe/aufgethanen Flügeln/ ausgebreiteten Schwantz/ausgereckten Füßen/ gelben Schnabel und Klauen / und ausgeschlagenen rothen Zungen / die Köpffe mit gelben oder Gold-farben Diaten gekrönet / auff dem Schild ein Torniers-Helm / mit gelber oder Gold-farber und schwartzer Helm-Decken gezieret/darauff eine gelbe oder Gold-farbe Königliche Krone entspringende / daraus ein schwartzer Adler in einem blauen Gewölckl. allermaßen/wie ein Schildt geschickt / und dann solch Wappen und Kleinod Ihn mit dieses Unsers Käyserlichen Brieffs gemahlet / und mit Farben eigentlich ausgestrichen seyn/sie auch in den Stand und Grad des Adels / der rechtgebohrn Lehens-Turniers-Genossen und Rittermäßigen Edel-Leuten erhebet / darzu gewürdiget/geschöpfft/ geadelt und Edel gemacht / und sie der Schaar/ Gesellschafften und Gemeinschafften Unserer und des Heiligen Reichs/auch Unserer Erblichen Fürstenthumen und Landen/ recht Edelgebohrn / Lehens-Turniers-Genossen und Rittermäßigen Edel-Leuten zugesellet/ geleihet und zugefüget/ gleicher weise/ als ob sie von Ihren vier Ahnen/Vatern und Muttern/ und Geschlechte zu beyder Seiten recht Edel gebohrn/ Lehens-Torniers-Genossen und Rittermäßigen Edel-Leuten gebohren wären.

Wir lassen auch hiemit zu/ und geben dem benambten Petro Apiano und Gregorio, Niclaßen und Georgen den Bennewitzen seinen Brüdern und ihren Erben diese Unsere vollkommene Macht und Gewalt/ daß sie/ wo sie über kurtz oder lang einen Sitz oder Schloß überkommen/ und von neuen erbauen würden/ es sey Erb Lehn oder eigen / bey Ihren ietzigen Zunahmen bleiben/ oder denselben fallen lassen/ verändern/ verkehren / oder gar abthuen / und demselben Sitz und Schloß einen andern erblichen und Adelichen Zunahmen nach Ihren Willen schöpffen und geben/ sich davon und dazu nennen/schreiben/und solchen neuen Zunahmen in allen und ieglichen Ihren Reden/ Schrifften/Titteln/Insiegeln / Handeln und Geschäfften/nichts daran ausgenommen/allein oder mit ihren ietzigen Zunahmen gegen männiglichen brauchen mögen.

Wir geben auch zu demselben ihrem Sitz und Schloß/ hiemit alle die Freyheiten / Gnaden / Privilegien / Vortheiln / Herrlichkeiten/ Recht und Gerechtigkeiten/ wie gewöhnlich ander Edle zu Ihren Sitzen und Schlössern von Unsern im Heiligen Reiche und unsern erblichen Fürstenthumen und Landen haben/ Sie sollen und mögen sich auch derselben Gnaden/Freyheiten / Privilegien / Vortheilen und Gerechtigkeiten/ allermassen darzu gebrauchen/ als ob wir die hierinnen mit lautern Worten specificiret und ausgedruckt hätten / daran sie auch niemand irren noch verhindern solle in keine Weise.

Ferner thun und geben wir dem genannten Peter Apiano, auch Gregorien/ Niclaßen und Georgen den Bennewitzen/ seinen Brüdern/ ihren Leibes-Erben und derselben Erbens-Erben/ Ihres Nahmens und Stammes/von Geburt/ Schild und Helm diese Gnade und Freyheit/so offt sie Verlust / daß sie Ihren Wesen und häußliche Wohnungen / in Städten / Märckten oder andern offenen Flecken/ so in dem Heiligen Reich gelegen seyn/ haben wolten/ daß sie dann in dieselben Städte / Märckte / oder Flecken ziehen / und darinnen mit ihren Hauß-Frauen/ Kindern/ Dienern / und dann ihrem Gesinde/ihren Pfennig verzehren / und darinnen frey sitzen sollen und mögen / es begebe sich dann/daß dieselben in solchen Städten/ Märckten oder Flecken/ liegende Gütter/so in die Bürgerliche Mittheilung gehören / kauffen / davon sollen sie schuldig und gebunden seyn/alles dazu gethan/das andere Bürger/ die dergleichen liegende Güter haben/ zu thuen schuldig seyn/Sie sollen und mögen auch/so offt und wenn sie verlustet/mit alle deme / so Ihnen zugehöret / aus dem

denselben Städten/ Märckten oder Flecken/ an andern Enden ziehen / ob auch die berührten Städte/ Marckte oder Flecken von Uns oder Unsern Vorfahren vor solche Freywohnungen/ Ein-oder Auszug privilegirt oder gefreyet/ oder das sonst in guter Gewohnheit hätten / niemand bey ihnen sitzen oder wohnen zu lassen / er sey dann mit Bürgerlich Pflicht verwandt/ wollen wir daß solcher erlangt oder gegeben Freyheiten/ Statut oder Gewohnheit/ den gedachten Bennewitzen/ und ihren Erben und Erbens-Erben gleicherweiß / wie vorstehet / an dieser Unser Gnad und Freyheit/ ohn allen Schaden und Nachtheil seyn/ und sie in diesem Fall zu einigerley Beschwehrung in keinerley wege nicht binden soll/ doch solle diese Unsere Freyheit und Gnade/denselben Städten/Märckten und Flecken in andere wege an denselben Ihren Freyheiten/ Statuten und guten Gewohnheiten auch unvorgriffen und ohne Schaden seyn/ und alles wie hievor genannten Petrum Apianum mit Freyheit des rothen Wachses begabet / geben wir auch solch hiemit aus sondern Gnaden/ obgemeldten seinen Brüdern/also/daß sie und Ihre leibliche Erben/ wie mehr gemeldt ist / nun hinführo in Ewigkeit in allen und ieglichen ihren Besieglungen/Insiegeln/ Petschafften/kleinen und grossen/ gegen allermänniglichen / in was Würden/Standes oder Wesens die seyn / niemand ausgenommen/roth Wachs gebrauchen/ und Ihrer Nothdurfft und Wohlgefallen nach damit besiegeln/ und petzschafften mögen/alles von allermänniglich unvorhindert / und zu Handhabung der berührten Ihren Freyheiten und Rechten/ haben wir Sie mit sambt Ihren Geschlössern/Flecken/Haaben und Gütern/liegenden und fahrenden/ die sie ietzo haben/ oder künfftiglich überkommen/ und alle dem/so ihnen zugehöret/ und zu versprechen stehen/in die ewige Zeit in Unser und des Heiligen Reichs besondere Gnade/Verspruch/ Schutz und Schirm/ und wollen / daß sie alle und ieglich Gnaden/ Freyheiten / Privilegien / Ehren / Würden/ Vortheilen/ Gewohnheiten / Gerechtigkeiten/ haben/ sich auch an allen Enden und Städten freuen/gebrauchen/und geniessen sollen und mögen/ wie ander / so in unser und des Heiligen Reichs sondern Verspruch / Schutz und Schirm seyn / haben/ und sich der gebrauchen und geniessen. Thun und geben Ihnen auch die vorgenandten Gnaden und Freyheiten / erheben/ würdigen / schöpffen / zugesellen / zugleichen / zufügen Sie auch in den berührten Stande und Grad des Adels / und zu der Schaar/Gesellschafft und Gemeinschafft Unser und des Heiligen Römischen Reichs Edelgebohrn/ Lehens-und Torniers-Genossen / und Rittermäßigen Edel-Leuten / verleihen / verändern/ zieren und bessern / und geben Ihnen auch die vorgemeldten Wappen und Kleinod von neuen/wie obstehet / in allen und ieglichen ehrlichen/ Adelichen und Ritterlichen Sachen und Geschäfften zu Schimpff und zu Ernst/ in Streiten/Stürmen/Kämpffen/ Tornier Gestechen / Gefechten/ Ritterspielen/ Feldzügen/ Panieren/Gezelte auffschlagen/Insiegeln/Petschafften/Kleinoden/Gemählden/Fenstern/Begräbnüßen/und sonst an allen Enden nach ihren Nothdurfften/Willen und Gefallen zu führen/ auch den Nahmen eines Sitzes oder Geschloßes zusetzen/ und sich des auch der Freyheiten und Städten/Märckten/ oder andern offenen Flecken und freyen Abzügen / alles wie obgemeldt ist/ zu gebrauchen.

Empfahen sie auch in Unser und des Heiligen Reichs Schutz und Schirm auff Ewigkeit/und thun Ihnen die Gnade mit Besiegelung des rothen Wachs/ alles von Römischen Käyserlichen Macht Vollkommenheit/ eigener Bewegnüß und rechtem Wissen / In Krafft dieses Brieffes/ und meynen/setzen und wollen/ daß nun fürbaß/ der genannte Peter Apianus, auch Gregori / Nicolaus und Georg Bennewitz/Gebrüdere/und Ihre eheliche Leibes-Erben und derselben Erbens-Erben / Mann-und Frauen-Personen/ für und für ewiglich recht Edelgebohrn Lehns-Torniers-Genossen / und Rittermäßig Edel-Leute seyn/geheissen/und von männiglichen an allen und auch ieglichen Händeln/ Sachen und Geschäfften / Geistlich und Weltlich/also gehalten/geehrt/ geachtet und geschrieben werden. Und darzu alle und ieglich Ehre / Würde / Gnade / Freyheit / Privilegia, Vortheil / Stand / alt Herkommen / Statut, Recht/ Gerechtigkeit und Gewohnheit haben/ mit Beneficien auff Thumstifften/ hohen und niedern Aembtern/Geistlichen und Weltlichen/ zu empfahen/ zu haben/ zu halten und zu tragen und auffzunehmen/mit andern Unsern und des Heiligen Reichs/ und unsern erblichen Fürstenthumen und Landen/Edelgebohrns/Lehens-Turniers-Genossen/ und Rittermäßigen Edel-Leuten/ in allen und ieglich Turnier zu reiten/ Turnieren/mit Ihnen Lehn und alle andere Gerichte und Recht zu besitzen / Urtheil zu schöpffen/und Recht zu sprechen/und darum aller anderer Adelicher Sachen würdig empfanglich seyn/ und an allen Enden darzu gelassen und genommen werden / sich auch des vorbeschriebenen Wappens/mit der Besserung und Zierung allenthalben nach ihren Ehren/ Nothdurfften/ Willen und Wohlgefallen freuen/ gebrauchen und geniessen sollen und mögen in aller Maß/ob solches alles von ihren vier Ahnen/ von Vater

und Mutter und Geschlechten zu beyder Seiten auff sie erblich kommen und gewachsen wäre/ und als ander Unser und des Reichs/ recht Edelgebohrn/ Lehens-Torniers-Genossen/ und Rittermäßig Edel-Leute/ und die/ so in Unser und des Reichs sonder Genade/ Schutz und Schirm seyn/ solches alles haben und gebrauchen von Recht und Gewohnheit/ von allermänniglichen unvorhindert. Und ob sichs begebe/ daß die genannten Peter Apianus, Gregor/ Niclas und Georg/ die Bennewitze/ Gebrüdere/ und ihre Erben/ wie obstehet/ alle oder etliche aus ihnen/ ietzo oder in künfftige Zeit/ der obgemeldten Gaben/ Gnaden/ Freyheiten/ zu lassen und rechten/ gar oder zum Theil nicht gebrauchen/ üben/ nützen und geniessen würden/ wie sich das begeben/ meynen/ setzen/ und wollen wir/ doch daß solches dem benannten Geschlecht der Appianer oder Bennewitzen/ an gemeldten ihren Genaden/ Freyheiten und Rechten/ keinen Mangel/ Hinderung/ noch Schaden bringen soll und möge/ in keinem Wege/ sondern dieselben alle und jede deshalben unvorhindert/ bey Kräfften bleiben/ und sich derselben nach ihrer Inhalt/ zu einer ieden Zeit/ so Ihnen das fügen oder gefallen will/ gebrauchen und geniessen sollen und mögen. Denn wir alles/ so darwider und alle andere obgemeldte Freyheiten/ Gaben/ Gnadung/ Genügungen/ Rechten und Gerechtigkeiten/ wie die seyn und vorstanden werden mögen/ gehandelt würdet ietzo alsdann als ietzo/ von obbestimmter unser Käyserlichen Macht und Vollkommenheit und rechtem Wissen derogiren/ cassiren/ abthun und vernichten. Und gebieten darauff allen und ieglichen Churfürsten/ Geistlichen und Weltlichen/ Prälaten/ Graffen/ Freyherrn/ Herrn/ Rittern/ Knechten/ Hauptleuten/ Land-Voigten/ Vitzthumen/ Voigten/ Pflegern/ Verwesern/ Schultzeßen/ Bürgermeistern/ Richtern/ Räthen/ Kündigern der Wappen/ Ehrenholden/ Persevanten/ Bürgern/ Gemeinen/ und sonsten allen Unsern und des Heiligen Reichs Unterthanen und Getreuen ernstlich und festiglich mit diesem Brieff/ und wollen/ daß sie die obgedachten Peter Apianus, Gregori/ Niclaßen und Georgen die Bennewitze/ Gebrüdere/ und ihre eheliche Leibes-Erben/ und derselben Erbens-Erben/ darzu ihre Diener/ Ehehalten/ Untersassen und Verwandten Mann- und Frauen-Geschlecht/ für und für in Ewigkeit/ bey allen diesen obgeschriebenen Unsern Gnaden/ Erhebung des Adels Privilegien/ Gnügungen/ Ehren/ Würden/ Vorteiln/ Verleihung/ Recht und Gerechtigkeit/ Vorspruch/ Schutz und Schirm/ sämptlich und sonderlich/ gäntzlich und allewege handhaben/ halten/ schützen und schirmen/ und sie daran nicht irren oder verhindern/ sondern Sie der aller und ieglicher auff Thum-Stifften/ Land-Tagen/ Versammlungen und in allen und ieglichen Adelichen Satzungen und Handlungen allenthalben zu einer ieden Zeit ohn Einrede/ Auszug/ Einträge oder Verhinderung geruhiglich geniessen/ gebrauchen und gäntzlich dabey bleiben lassen/ und darwider nicht thun/ noch das jemandes anders zu thun gestatten in keine Weise/ als lieb einem ieden sey Unser und des Reichs schwere Ungnade und Straffe/ und darzu eine Pön benanntlich 50. Marck löthigs Golds zu vermeiden/ in die ein ieder/ so offt er freventlich hierwider thäte/ verfallen seyn solle/ halb in Unser und des Reichs Cammer/ und den andern halben Theil Peter Apianer/ Gregori/ Niclaßen und Georgen/ seinen Brüdern Bennewitzen/ und ihren Erben und derselben Erbens-Erben/ oder iemands andern/ wie obstehet/ so hierinn beleidiget werden/ unabläßlich zu bezahlen. Mit Uhrkund dieses Brieffes besiegelt/ mit Unserm Käyserl. Insiegel. Geben in Unser und des Reichs Stadt Regensburg den 20. Monats-Tags Julii nach Christi unsers lieben Herrn Geburth 1541. Unsers Käyserthums im 21. und Unser Reiche im 26. Jahre.

(Sacræ Cæsareæ Majestatis, Divi Carpli V. Romanorum Imperatoris, semper Augusti, piæ memoriæ, Sigilli sive insigniorum Locus.)

Vt J. Archi C. V. Perzenot.

Ad Mandatum Cæsareæ & Catholicæ Maj. proprium.
J. H. Obernburger.

XIIX.

Käysers Ferdinandi I. Diploma vor Herrn Oswald und Albrecht die Lasanen/ worinn er dero Adel-Stand renovirt und erneuert/ de Anno 1561.

WIr Ferdinand/ von GOttes Gnaden erwehlter Röm. Käyser/ zu allen Zeiten Mehrer des Reichs/ in Germanien/ Hungern/ Böhmen/ Dalmatien/ Croatien und Sclavonien ꝛc. König/ Infant in Hispanien/ Ertz-Hertzog zu Oesterreich/ Hertzog zu Burgund/ zu Braband/ zu Steyer/ zu Kerndten/ zu Crain/ zu Lützelburg/ zu Würtenberg/ Ober- und Nieder-Schlesien/ Fürst zu Schwaben/ Marggraff des Heil. Röm. Reichs/ zu Burgau/ zu Mehr-

Mähren/ Ober- und Nieder-Lausitz/ gefürsteter Graffe zu Habsburg/ zu Tyrol/ zu Pfierdt/ zu Kyburg und Görtz ꝛc. Landgraff in Elsaß/ Herr auff der Windischen Marck/ zu Portenau und zu Salins ꝛc. Bekennen öffentlich mit diesem Brieff/ und thun kund allermänniglich: Wiewohl Wir aus Röm. Käyserl. Höhe und Würdigkeit/ darein Uns der Allmächtige durch seinen Göttlichen Willen gesetzt hat/ auch angebohrner Güt- und Mildigkeit allezeit geneigt seyn/ aller und ieglicher unsers und des Heiligen Reichs Unterthanen Ehre/ Nutz/ Auffnehmen und Bestes zu betrachten und zu fördern/ und den Adel/ so zu Zeiten durch Absterben/ und in andere Weg in Abfall und Minderung kommt/ wiederumb zu erstatten/ zu erfüllen/ und im Wesen zu erhalten; So ist doch unser Käyserl. Gemüth mehr begierlicher zu denen/ derer Vor-Eltern und Sie in alten erbaren Stand und Wesen herkommen/ und uns und dem Heiligen Reiche in getreuer gehorsamer Dienstbarkeit allezeit willig und unverdroßen erfunden und erschienen seynd. Wann Wir dann nun vor nöthig angesehen/ wahrgenommen/ und betracht haben das alt Adeliche Herkommen des Geschlechts der Lasanen von Zwickau/ und sonderlich die Erbarkeit/ Redlichkeit/ Geschicklichkeit/ gut Adelich Sitten/ Wesen/ Tugend und Vernunfft/ damit unsere und des Reichs lieben Getreuen/ OSWALD und ALBRECHTEN die LASANEN, Gevettern/ vor Unsre Käyserliche Majestät berühmt worden/ auch die angenehmen/ getreuen/ nützlichen und ersprießlichen Dienste/ so dasselbe Geschlecht weyland unsern Vorfahren an Reiche/ Röm. Käysern und Königen/ auch andern Chur- und Fürsten vor etlich hundert Jahren/ in ansehnlichen und Adelichen Aembtern erzeiget und bewiesen hat/ und hierüber mit wenigerm Nutz/ dem Heil. Reiche und unserm löblichen Hauße Oesterreich zu thun und zu erzeigen sich gehorsamblich erbiethen/ auch wohl thun mögen und sollen/ Demnach so haben wir mit wohl bedachtem Muth/ guten Rath und rechten Wissen denselben OSWALDEN und ALBRECHT, den LASANEN, Gevettern/ allen ihren ehelichen Leibes-Erben und derselben Erbens-Erben/ Manns- und Frauens-Personen/ für und für in Ewigkeit/ diese besondere Gnade gethan und Freyheit gegeben/ und ihrem alt Adelichen Herkommen/ auch dieß hernach geschriebene Wappen und Kleinod/ so mit Nahmen ist ein Schild/ in der Mitte über zwerch in zwey/ und das untere halbe Theil nach der schreg/ von den hintern untern gegen dem fördern Oberneck in fünff gleiche Theil getheilet/ das hinter/ förder und mittel/ gelb oder Goldfarb/ und die andern zwey/ dergleichen das Oberhalbe Theil des Schildes schwartz/ darinnen in Mitte auff der Abtheilung erscheinet für sich auffwerts ein forder Theil eines gelben Einhorns/ seiner natürlichen Gestalt/ auff den Schild ein freyer offener Adelicher Torniers-Helm/ mit schwartz- und gelber Helm-Decken/ und darob einer güldenen Kron gezieret/ daraus erscheinet für sich auffrechts ein förder Theil eines gelben Einhorns/ wie unten im Schild/ als denn solch Wappen und Kleinod in Mitte des gegenwärtigen unsers Käyserlichen Brieffs gemahlet/ und mit Farben eigentlicher ausgestrichen seyn/ gnädiglich confirmiret/ bestätigt und erneuert/ auch wofern nöthig/ von neuen in den Stand und Grad des Adels unserer und des Heil. Reichs/ auch unserer Königreiche erblichen Fürstenthumb und Lande/ recht Edelgebohrnen Rittermäßigen Lehens- und Torniers-Genoßleute gesetzt/ darzu gewürdiget/ geschöpfft/ geadelt/ und Sie der Schaar/ Gemeinschafft und Gesellschafft des Adels zugefüget/ zugesellet/ und vergleicht/ allermassen und gestalt/ als ob sie von ihren vier Ahnen Vater/ Mutter und Geschlechten beyderseits recht Edelgebohrne Rittermäßige Wappens/ Lehns- und Torniers-Genoßleute wären. Confirmiren/ bestätigen und erneuern ihnen solches alles von Röm. Käyserlicher Macht/ Vollkommenheit/ wissentlich in krafft dieß Brieffs/ und meynen/ setzen und wollen/ daß nun fürbaß hin die gedachten OSWALD und ALBRECHT, die Lasanen/ Gevettern/ ihre eheliche Leibes-Erben und derselben Erbens-Erben/ Manns- und Frauens-Personen/ für und für in Ewigkeit/ recht Edelgebohren/ Wappens-Torniers-Genoß- und Rittermäßige Leut seyn/ dafür geacht/ gehalten/ geehrt/ geschrieben/ genannt und geheißen werden/ auch aller Ehren/ Würden/ Vortheilen/ Freyheiten/ Gnaden/ Privilegien/ Recht/ Gerechtigkeiten/ und gute Gewohnheiten/ in geist- und weltlichen Ständen/ mit Lehen und andern hohen und niedern Aembtern auff Thum- und sonst allen andern Stifften zu haben/ zu halten/ tragen/ empfahen und auffzunehmen/ Gericht und Recht zu besetzen/ Urtheil zu sprechen/ und sonst in allen andern geist- und weltlichen Sachen/ mit andern recht gebohrnen Torniers-Genossen und Rittermäßigen Edelleuten an allen Enden als andere rechtgebohrne Edelleute haben/ darzu schicklig/ tauglich und gut seyn/ auch sie und ihre eheliche Leibs-Erben und derselben Erbens-Erben für und für vorgedacht Wappen und Kleinod gebrauchen/ genießen/ dieselben haben und führen/ und sich deren in allen und ieglichen ehrlichen/ Adlichen/ Ritterlichen und redlichen Sachen und Geschäfften/ zu Schimpff und zu Ernst/

Ernſt/ in Tornieren/ Streiten/ Kämpffen/ Geſtechen/ Gefechten/ Pannieren/ Gezelten auffſchlagen/ Zuſiegeln/ Pettſchafften/ Kleinoden/ Begräbnüßen/ Fenſtern/ Gemelden und ſonſt an allen andern Orten und Enden/ nach ihren Ehren/ Nothdurfften/ Willen und Wohlgefallen gebrauchen und genießen ſollen und mögen/ immaſſen ander unſer und des Heil. Reichs Edel-Torniers-Genoß und Rittermäßige Leute ſolches alles haben/ gebrauchen und genießen/ von Recht und Gewohnheit/ von allermännigklich unverhindert. Und gebieten drauff allen und ieglichen Churfürſten/ Fürſten/ Geiſtlichen und Weltlichen/ Prælaten, Graffen/ Freyherren/ Rittern/ Knechten/ Lands-Hauptleuten/ Land-Marſchalln/ Land-Vögten/ Hauptleuten/ Vitzdomherren/ Vögten/ Pflegern/ Verweſern/ Ambtleuten/ Schultheißen/ Bürgemeiſtern/ Richtern/ Räthen/ Kündigern der Wappen/ Ehrenholden/ Perſevanten/ Bürgern/ Gemeinden/ und ſonſt allen andern unſern und des Reichs/ auch unſerer Königreiche erblichen Fürſtenthumb und Land Unterthanen/ was Würden/ Standes und Weſens die ſind/ ernſtlich und feſtiglich mit dieſem Brieff/ und wollen/ daß ſie die obgenannten OSWALDEN und ALBRECHT, die LASANEN, Gevettern/ ihre eheliche Leibs-Erben und derſelben Erbens-Erben/ für und für in Ewigkeit/ an der obgeſchriebenen unſerer Verneurung/ Confirmation und Beſtätigung ihrer Adels-Freyheit auch Wappen und Kleinoden nicht hindern noch irren/ ſondern ſie derſelben/ wie oben ſtehet/ ohne Irrung freuen/ gebrauchen und genießen laßen/ und hiewieder nicht thun/ noch des jemands andern zu thun geſtatten/ in keine Weiſe/ als lieb einem jeden ſey unſer und des Reichs ſchwere Ungnade und Straffe/ und darzu ein Pön/ nemlich ſechzig Marck löthiges Goldes zu vermeiden/ die ein ieder/ ſo offt er freventlich hiewieder thäte/ uns halb in unſer und des Reichs Cammer/ und den andern halben Theil/ vorgenannten OSWALDEN und ALBRECHT, den LASANEN, Gevettern/ und ihren Erben ſo hierwieder beleidiget würden/ unnachläßlich zu bezahlen verfallen ſeyn ſoll/ doch andern/ die vielleicht den vorgeſchriebenen Wappen und Kleinoden gleich führeten/ an ihren Wappen und Rechten unvergriffen und unſchädlich. Mit Uhrkund dieß Brieffs beſiegelt mit unſern Käyſerlichen anhangenden Inſiegel. Geben in unſer Stadt Wien am eilfften Tage des Monats Aprilis, nach Chriſti unſers lieben HErrn Geburth/ funffzehen hundert und ein und ſechzigſten/ unſerer Reiche/ des Römiſchen im ein und dreyßigſten/ und der andern im funff und dreyßigſten Jahre.

Ferdinand.

Vice ac nomine Reverend. Dni Archicancellar. Moguntini.

Vt Johannes Baptiſta Weber.

Ad mandatum Dni Electi Imperator. proprium.

Kirchſchläger.

XIX.

Käyſers Ferdinandi II. Diploma vor die Herrn Brotbeck, worinn Sie nicht allein in den Adel-Stand erhoben/ ſondern auch von dem Käyſerl. Hoff-Gericht zu Rothweil und andern frembden Gerichten eximirt/ imgleichen von aller Auflag und Nachſteuer von ihren Haab und Gütern befreyet worden/ und was deme mehr anhängig/ de Anno 1627.

WIr Ferdinand der Ander/ von Gottes Gnaden/ erwehlter Römiſcher Käyſer/ zu allen Zeiten Mehrer des Reichs/ in Germanien/ zu Hungarn/ Böheimb/ Dalmatien/ Croatien und Sclavonien König/ Ertz-Hertzog zu Oeſterreich/ Hertzog zu Burgund/ zu Brabant/ zu Steyer/ zu Kärndten/ zu Crain/ zu Lützenburg/ zu Würtenberg/ Ober- und Nieder-Schleſien/ Fürſt zu Schwaben/ Marggraff des Heiligen Römiſchen Reichs/ zu Burgau/ zu Mähren/ Ober- und Nieder-Lauſsitz/ gefürſteter Graff zu Habſpurg/ zu Tyrol/ zu Pfirdt/ zu Kyburg und zu Görtz/ Landgraff in Elſaß/ Herr in der Wendiſchen Marck/ zu Portenau/ und zu Salins/ ꝛc. Bekennen öffentlich mit dieſem Brieff/ und thun kund allermänniglich/ Wiewohl Wir aus Röm. Käyſerlicher Höhe und Würdigkeit/ darinnen Uns der Allmächtige nach ſeinem Göttlichen Willen geſetzt hat/ auch angebohrner Güte und Mildigkeit allzeit geneigt ſind/ aller und ieder Unſerer und des H. Reichs Unterthanen und Getreuen/ Ehr/ Nutz/ Auffnehmen/ und Beſtes zu betrachten und zu befördern/ ſo wird doch Unſer Käyſerl. Gemüth billig mehr bewegt/ denen Unſer Gnad und Sanfftmüthigkeit mitzutheilen/ auch ihren Nahmen und Stammen in höhere Ehre und Würde zu erheben/ auch mit ſondern Unſern Käyſerl. Gnaden und Freyheiten zu verſehen/ deren Vor-Eltern/ und ſie ſelbſt/ in ehrlichem Standt und Weſen/ auch in Unſern und des Heil. Reichs Dienſten/ herkommen/ und

und bey neben vor andern mit guten Adelichen Sitten und Tugenden/ auch ſunderer Vernunfft und Verſtand begabt ſeyn. Wann Wir dann gnädiglich angeſehen/ wahrgenommen und betrachtet die Erbarkeit/ Redligkeit/ auch Adeliche Sitten/ gute Tugenden und Vernunfft/ damit Unſere und des Reichs liebe Getreue/ Johann Conrad, Johann Georg und Johann/ Brotbeck/ Gebrüdere und Vettern/ vor Uns berühmt worden/ auch die angenehm/ getreu/ gehorſam/ willige und unverdroſſene Dienſt/ ſo nicht allein ihre Vor-Eltern Unſern hochgeehrten Vorfahren/ Römiſchen Käyſern und Königen am Reich/ inſonderheit ſeines Johann Conraden Vatter/ Johann Brotbeck/ weyland Unſerm geliebten Herrn Vatern und Vettern/ Käyſer Rudolphen/ Chriſtmildeſter Gedächtnüß/ in vielen unterſchiedlichen wichtigen Verrichtungen und Commiſſionen/ viel lange Jahr zu des Heiligen Römiſchen Reichs ſonderbaren Nutzen/ bevorab/ in Auffricht- und Fortführung etlicher Regimenter/ wider den Erbfeind/ den Türcken/ zu ſeinem unſterblichen Ruhm erwieſen/ deſſen Fußſtapffen er nicht weniger neben obgedacht ſeinem Bruder und Vettern rühmlichen nachgefolget/ in ſolcher Treu und Standhafftigkeit zu verharren/ und darinnen zu continuiren/ ſich unterthänigſt anerbietig machen/ auch wohl thun können/ mögen und ſollen: So haben Wir demnach mit wohlbedachtem Muth/ gutem Rath und rechtem Wiſſen/ bemeldte Johann Conrad/ Johann Georgen und Johann/ Brotbecken/ Gebrüder und Vettern/ die beſondere Gnade gethan und Freyheit gegeben/ und ſie/ ihre eheliche Leibs-Erben und deroſelben Erbens-Erben/ Manns- und Frauens-Perſonen/ in Ewigkeit/ in den Stand und Grad des Adels/ Unſerer und des Heiligen Reichs/ und Unſerer erblichen Königreich/ Fürſtenthumb und Landen/ recht Edelgebohren/ Rittermäßigen Lehen- und Thurniers-Genoß-Leuten erhebt/ darzu gewürdiget/ geſchöpfft/ geadelt/ und ſie der Schaar/ Gemeinſchafft und Geſellſchafft des Adels zugefügt und verglichen/ allermaſſen und geſtalt/ als ob ſie von ihren vier Ahnen/ Vater/ Mutter und Geſchlechten/ beyderſeits recht Edelgebohren/ Rittermäßige Lehen- und Thurniers-Genoß-Leute wären. Und zu noch mehrerem Gezeugnüß und Gedächtnüß ſolcher Unſerer Gnaden und Erhebung in den Stand und Grad des Adels/ haben Wir ihnen/ ihr der Brotbeckiſchen/ nach dem weyland Unſerm geliebten Anherren/ Käyſer Ferdinand dem Erſten/ erlangtes/ und neben demſelben von unterſchiedlichen Uns in glaubwürdigen Gezeugnüßen vorbrachten/ und in Kirchen-Gebäuen befundenen Epitaphiis und Monumenten geführtes Wappen/ nachfolgender geſtalt unirt/ vermehrt und gebeſſert. Als nemlichen ein quartirter Schild/ deſſen hinter unter oder blau Laſur-Farb/ in dem Grund ein grün drey gebühlter Berg/ darauff die Geſtalt einer bis auf die mitte nacketen Weibs-Perſon/ ohn Arm/ mit zurück fliegenden gelben langen Haaren/ auf dem Kopff ein doppelter grüner Lorbeer-Krantz; oder vorder in mitte nach langs in zween gleiche Theil alſo abgetheilt/ daß der hinter blau/ und vorder Theil gelb oder Goldfarb/ im Grund deſſelben/ ein dreyfacher nach des Schilds Farben abgetheilter Berg oder Bühel/ als im blauen hintern gelb/ und vorderen gelben Theil blau/ aus der Mitte des Bergs/ über ſich nach der Linie ermeldter Abtheilung des Schilds/ in die Höhe gehend/ ein weiß oder Silber-farber Wecke mit vier Ecken/ in jedweederem obern Eck/ als im hindern ein gelber/ und vordern ein blauer ſechsecketer Sterne; Der vorder/ unter in mitte überzwerch alſo abgetheilt/ daß der unter ſchwartz/ ober roth/ darinnen einwerts aufrecht ein Baer/ deſſen hinter Theil im ſchwartzen roth/ und vorder Theil im rothen ſchwartz/ in ſeinen beeden Tatzen/ ein viereckigen geſpitzten gelben Wecken haltend; hinter ober Veldung aber der Länge nach in zwey gleiche Theil abgetheilet/ daß der hinter ſchwartz/ vorder gelb/ in mitte hinauf die Geſtalt eines Jünglings erſcheint/ mit bloßem Haupt/ krauſſen braunen Haaren/ und angethanen Leib-Rock/ in zwey Theil der Länge nach abgetheilt/ daß ein Theil im ſchwartzen gelb/ vorder ſchwartz/ in ſeiner rechten Hand über ſich ein weiß vierecketen Wecken haltend. Auf dem Schild ein frey offener Adelicher Thurniers-Helm/ und darob mit einer Goldfarben Königlichen Kron geziert/ zur lincken mit roth/ gelb/ ſchwartz und weiß/ rechter Seiten aber/ mit blau/ gelb/ roth und ſchwartzer Helm-Decken/ daraus erſcheint zwiſchen zweyen in Mitte überzwerch abgetheilten Püffels-Hörnern/ deren das hinter unter ſchwartz/ vorder ober gelb/ ober hinter roth/ und vorder unter Theil blau/ abermahls ein weiß oder Silberfarber Weck/ wie unten im Schild. Alsdann ſolch Adelich Wappen und Kleinod/ in Mitten diß Unſers Käyſerl. Brieffs gemahlet/ und mit Farben eigentlicher ausgeſtrichen iſt/ und ihnen den Brotbecken/ ihren ehelichen Leibs Erben und deroſelben Erbens-Erben/ Manns- und Weibs-Perſonen/ hinführo ewiglich alſo zu führen und zu gebrauchen gegönnt und erlaubt. Erheben/ würdigen und ſetzen ſie in den Stand und Grad des Adels/ adlen/ geſellen und fügen ſie zu der Schaar/ Geſellſchafft und Gemeinſchafft Unſer und des Heil. Reichs/ auch anderer

rer Unserer Erb-Königreich/ Fürstenthum und Lande/ recht Adelgebohrn/ Lehens/ Thurniers-Genoß und Rittermäßigen Edelleuten/ gönnen und erlauben ihnen solches also zu haben und zu gebrauchen. Alles aus Käyserl. Macht und Vollkommenheit/ wissentlich in krafft dieses Brieffs/ und meynen/ setzen und wollen/ daß nun hinführo offternennte Johann Conrad, Johann Georg und Johann/ Brotbecken/ Gebrüder und Vettern/ ihre eheliche Leibes-Erben und deroselben Erbens-Erben/ Manns- und Weibs-Personen/ für und für in ewige Zeit recht gebohrne Lehens-Thurniers-Genoß und Rittermäßige Edelleute seyn/ geheißen und von männiglichen an allen Orten und Enden/ in allen und ieglichen Händeln/ Geschäfften und Sachen/ Geistlichen und Weltlichen/ also gehalten/ geehrt/ genennt/ erkennet/ geacht und geschrieben werden/ auch darzu all und ieglich Gnad/ Ehr/ Würd/ Freyheit/ Vortheil/ Recht/ Gerechtigkeit/ alt Herkommen und gut Gewohnheit/ deren sich der Adel von Alters hero gebraucht/ und hinführo gebrauchen möchte/ haben/ mit Beneficien auff Thum-Stifften/ hohen und niedern Aembtern und Lehen/ Geist- und Weltlichen/ anzunehmen/ zu empfahen/ zu haben und zu tragen/ mit andern unsern und des Heil. Reichs/ auch Unser erblichen Königreich/ Fürstenthumb und Lande/ recht gebohrnen Lehens-Thurniers-Genoß und Rittermäßigen Edelleuten/ in allen und ieglich Thurnier zu reiten/ zu thurnieren/ mit ihnen Lehen und all ander Gericht und Recht zu besitzen/ Urthel zu schöpffen und recht zu sprechen/ auch der und aller anderer Adelicher Sachen/ Handlungen und Geschäfften/ inner und außerhalb Gerichts theilhafftig/ würdig/ empfänglich und darzu tauglich/ schicklich und gut seyn/ und sich des alles zusambt obgeschriebenen Adelichen Wappen und Kleinod/ in allen und jeden ehrlichen/ redlichen/ Adelichen/ Ritterlichen Sachen und Geschäfften/ zu Schimpff und zu Ernst/ in Stürmen/ Streiten/ Kämpffen/ Thurnieren/ Gestechen/ Gefechten/ Ritterspielen/ Feld-Zügen/ Pannieren/ Gezelten Auffschlag/ Insiegeln/ Pettschafften/ Kleinoden/ Begräbnüssen/ Gemählden/ und sonst an allen Orten und Enden/ nach Ihren Ehren/ Nothdurfft/ Willen und Wohlgefallen gebrauchen sollen und mögen/ als andere Unsere und des Heil. Reichs/ auch Unserer Erb-Königreich/ Fürstenthumb und Lande/ recht Adelgebohrnen/ Lehens-Thurniers-Genoß und Rittermäßige Edelleut/ solches alles haben/ sich dessen gebrauchen und genießen von Recht oder Gewohnheit.

Weiter thun und geben Wir vorermeldten Brotbecken/ Gebrüdern und Vettern/ auch diese besondere Käyserliche Gnad und Freyheit/ also daß sie ihre eheliche Hauß-Frauen/ ihre eheliche Leibs-Erben und deroselben Erbens-Erben und Nachkommen/ auch ihre Diener/ Hauß-Gesind/ Lehenmann/ Leibeigene/ Hintersassen/ Unterthanen und Zugehörige/ und alle diejenige/ so ihnen zu versprechen stehen/ desgleichen auch alle ihre Haab und Güter/ liegend und fahrend/ so sie itzo haben/ oder ins künfftige mit rechtmäßigem Titel überkommen/ wo und an welchen Enden die gelegen oder gesessen seynd/ umb keinerley Sachen/ Spruch oder Anforderung willen/ es treffe an Ehr/ Leib/ Haab oder Güter/ weder für unser und des Heil. Reichs Hoff-Gericht zu Rothweil/ noch einig Land Westphalisch oder ander fremde Gericht nicht für geheischen/ geladen/ noch daselbst beklagt/ oder weder sie/ ihr Leib/ Haab und Güter/ Gericht/ gerechtet/ geurtheilet/ procediret/ geacht/ noch in andre Weg verfahren werden sollen/ in keinerley Weise/ sondern wer zu ihnen gemeiniglich oder ihr einem insonderheit oder zu mehreren Sprüch/ Klag und Vorderung hätte/ oder zu haben vermeynte oder gewinne/ wer der oder warum das wäre/ niemand noch nichts ausgenommen/ daß alsdann der oder dieselben das Recht gegen ernannten Brodbecken/ ihren Ehewürtin und ihrer allerseits ehelichen Leibs-Erben und Nachkommen/ wie obstehet/ deßgleichen gegen ihren Haab und Gütern/ liegenden und fahrenden/ ohne alles Mittel/ allein vor Uns/ als regierenden Röm. Käysern/ und Ertz-Hertzogen zu Oesterreich/ und Unser Nachkommen/ oder vor Unser und derselben Unserer Nachkommen Hoff- oder Cammer-Gerichten und Regierungen/ oder den Obrigkeiten/ darinnen sie zu einer ieden Zeit/ mit ihren Heimwesen wohnen werden/ und dann gegen ihren Dienern/ Lehenmännern/ eigen Leuten/ und deroselben Haab und Gütern/ allein vor ihnen den Brotbecken oder ihren ehelichen Leibs-Erben und derselben Erbens-Erben/ an Orten und Enden/ da sie Gerichts-Zwang haben/ wo nicht in denen Gerichten/ darinnen sie gesessen und gehörig und die Güter gelegen/ suchen/ und sonst mindert anderst/ wo dahin sie auch ein ieder Richter/ auch mehrgemeldter Brotbecken oder ihrer Erben und derselben Erbens-Erben und Nachkommen/ abfordern/ zu recht weisen sollen/ es wäre dann Sach/ daß den Klägern auf ihr Ansuchen das Recht an den berührten Orten wissentlich versagt/ oder gefährlich verzogen würde/ im welchem Fall der- oder dieselben alsdann das Recht gegen Ihnen suchen mögen/ an den Enden und Gerichten/ da ihnen das füglich ist/ und sich solches gebühret.

Wo aber darüber mehrgedachte Brotbecken Ihre

Ihre eheliche Hauß-Frauen/ Ihrer allerseits eheliche Leibs-Erben und derselben Erbens-Erben/ Manns- und Weibs-Personen/ ihre Diener/ Lehenmann/ Eigenleute/ Hintersassen und Unterthanen/ durch iemands/ wer derselbig seyn möchte oder würde/ an einig unser und des Heil. Reichs Hoff-Gericht zu Rothweil/ Land- oder Westphalisch/ oder ein ander Gericht/ dann hierinnen begriffen ist/ geheischen/ geladen/ daselbst beklagt/ oder wieder sie/ ihre Ehr/ Leib/ Haab oder Güter gericht/ geacht/ geurtheilt oder procediret würde/ in was Schein/ oder wie das wäre/ das alles und jedes soll gantz krafftloß/ nichtig/ unbindig und untauglich/ und den zugeladenen/ an ihre Ehr/ Leib/ Haab und Gütern/ auch ihnen den Brotbecken/ ihren Hauß-Frauen und ehelichen Leibs-Erben und derselben Erbens-Erben/ Manns- und Weibs-Personen/ an dieser Unser Freyheit unvergriffen und unschädlich seyn/ wie wir auch/ wo itzt gehörter maßen dawieder gehandelt und procedirt wird/ itzt alsdann und dann als itzt/ aus Röm. Käyserl. Macht/ Vollkommenheit/ gantz und gar aufheben/ vernichten/ cassiren und abthun/ in krafft dieses Brieffs. Doch die Sachen und Fäll/ so in weyland Unsers geliebten Herrn Vaters/ Käysers Maximiliani des Andern/ erneuerten Hoff-Gerichts-Ordnung zu Rothweil unter dem 5. Titul des andern Theils ausdrücklich begriffen seynd/ ausgenommen.

Ferner thun und geben Wir ermeldten Johann Conrad, Johann Georgen und Johann Brotbecken/ Gebrüdern und Vettern/ so wohl auch ihren ehelichen Leibs-Erben und deroselben Erbens-Erben/ aus Röm. Käyser-Königlicher und Lands-Fürstlicher Macht/ Vollkommenheit/ wissentlich in krafft dieses Brieffs/ diese besondere Gnade und Freyheit/ also/ wo es sich Ihrer Gelegenheit nach über kurtz oder lang zutrüge/ daß sie sich in Heil. Reich/ desselben oder auch andern Unsern Erb-Königreich/ Fürstenthumen und Landen/ in Städten/ Märckten oder Flecken niederthun/ und mit Hauß-häblicher Wohnung und eigenen Rauch darinnen bleiben würden oder wolten/ daß sie alsdann so offt und wenn sie gelüst/ mit samt ihren Hauß-Frau/ Kindern/ Dienern und Hauß-Gesind/ Zugehörig und Verwandten/ so ihnen oder den ihrigen zu versprechen stehen/ vor ihren Pfennig zehren/ und aller Bürgerlichen/ als nehmlichen Bürgermeisters/ Raths/ Gerichts und in gemein aller und ieglicher Aembter exemt, auch sonst aller Aufflag/ als jährlicher Bürger-Steuer/ Ungelds/ Wacht/ Gewerb/ Vormund Pfleg- oder Gerhabschafften/ Losung und Raiß/ durch sich selbst oder andere auch andern dergleichen Aembter Beschwehrung und Auffla-

gen/ wie die Nahmen haben können oder mögen/ auch wo sie selbst wohnen/ einig Stuben/ Zunfft oder andere dergleichen Gesellschafft/ nach ihrem Gefallen anzunehmen und zu gebrauchen/ und wiederumb/ so ihnen das geliebt und gelegen ist/ ohne alle Entgeltnüß aufzusagen und daraus zu ziehen. Es wäre dann Sach/ daß sie liegende Güter in solchen Städten/ Märckten und Flecken erkauffen/ oder an sich bringen/ die in die Bürgerliche Mitleidung gehören würden/ davon sollen sie mit Steuer und in andere Weg/ neben derselben Bürgerschafft/ gebührliches Mitleiden tragen/ auch wegen solcher Bürgerlicher Güter/ wo dieselben aussprüchig würden/ an denselben Orten recht nehmen und geben/ aber sonst sollen sie von wegen derselben Bürgerlichen Güter/ wieder ihren Willen Bürger zu werden/ oder Bürgerliche Pflicht zu thun nicht schuldig seyn: sie sollen und mögen auch aus denselben Städten/ Märckten und Flecken/ so offt und wann sie verlust/ mit allen deme/ so ihnen zugehöret/ an andere Ort/ unbelästigt und unbeschwert derselben Obrigkeit/ ziehen/ und für den Ein- und Abzug gantz keine Steuer oder Nachsteuer weder von ihren Paarschafften liegend noch sonsten von allen andern ihren fahrenden Haab/ Gütern/ Zinsen/ wie die genennt werden/ und an welchen Orten sie gelegen seyn möchten/ zu bezahlen nicht schuldig seyn. Desgleichen sollen und mögen sie auch ihrer Gelegenheit nach an Ort und Enden/ von dannen sie gezogen/ wiederum ziehen/ und sich daselbst hinwieder thun/ und alsdann die vor und nach berührten Freyheiten und Exemtionen nichts destoweniger ferner haben/ und sich dero gebrauchen. Uberdiß thun und geben Wir gemeldten Brotbecken/ Gebrüder und Vettern/ noch dazu diese besondere Gnad und Freyheit/ also und dergestalt/ daß sie/ ihre eheliche Leibs-Erben und derselben Erbens-Erben/ Manns- und Weibs-Personen/ nun hinführo ewiglich in allen und ieglichen ihren Besieglungen und Pettschafften/ großen und klein/ offnen und beschloßenen Brieffen und Schrifften/ so von ihnen mit ihren anhangenden oder aufgedruckten Insiegeln und Pettschafften bekräfftiget/ und was Sachen oder wie das wäre/ gegen Uns und sonst iedermänniglich/ was Würden/ Stand oder Wesens die seynd/ ein roth Wachs gebrauchen/ und damit ihrer Nothdurfft und Gelegenheit nach besiegeln und pettschafften sollen und mögen.

Und damit vielgedachte Johann Conrad/ Johann Georg und Johann Brotbecken/ Gebrüdere und Vettern/ ihre eheliche Leibes-Erben und derselben Erbens-Erben/ bey obgeschrie-

ihnen unſern Freyheiten/ auch ſonſt bey Fried und Ruhe umb ſo viel deſto ruhiger und ohnangefochten verbleiben mögen; ſo haben Wir ſie/ ſamt ihren Hauß-Frauen/ auch allen ihren Erben und derſelben Erbens-Erben / Dienern/ Hauß-Geſind/ Unterthanen/ Zugehörigen und Verwandten/ ſamt allen denen/ ſo ihnen iederzeit zu verſprechen ſehen/ auch ihr aller Haab und Güter/ die ſie itzo haben/ oder künfftig mit rechtmäßigen Titul überkommen/ genießen und beſitzen/ ſo viel derer immer ſeyn/ liegend und fahrend/ nichts ausgenommen/ wo und an welchen Ort die gelegen ſind/ in Unſern und des H. Reichs/ auch Unſers löblichen Haußes Oeſterreich/ beſondere Gnad/ Verſpruch/ Schutz und Schirm aufgenommen und empfangen/ und ihnen darzu Unſer und des Heil. Reichs frey geſtrack Sicherheit und Geleit für Gewalt zu recht gnädiglichen mitgetheilet u. gegeben. Thun das hiemit wiſſentlich/ in krafft diß Brieffs/ alſo daß ſie und die ihren/ ſamt ihrer aller Haab und Güter/ wie obſtehet/ in Unſern und des Heil. Reichs / auch Unſers Hauſes Oeſterreich beſundere Gnad/ Verſpruch / Schutz/ Schirm und Geleit ſeyn/ auch alle und iegliche Gnad/ Freyheit/ Vortheil/ Recht/ Ehr/ Würde/ Gerechtigkeit und gut Gewohnheit haben/ ſich deren freuen/ gebrauchen/ und darauff allenthalben im Heil. Reich deſſelben zugethanen / und Unſern erblichen Königreich/ Fürſtenthumben und Landen / ihrer Nothdurfft und Gelegenheit/ frey/ ſicher/ unverhindert wohnen/ ein- und ausziehen / handeln und wandeln / dazu in Kriegs-Empörungen/ und anderer Zeiten/ iedesmahls ihrer Nothdurfft/ Gefallen und Gelegenheit nach / Unſern und des Heil. Reichs Käyſerl. und Königl. Adler/ desgleichen Unſerer Erb-Königreich/ Fürſtenthum und Landen Wappen/ an allen ihren Wohnungen/ Haab und Güthern zu einem freyen/ ſichern Schutz und Salvagvardia mahlen/ an- oder aufſchlagen/ und hernach wiederumb abthun und wegnehmen laßen mögen und ſollen/ als andere/ ſo in Unſern und des Heiligen Reichs Verſpruch/ Schutz/ Schirm und Geleit ſeyn/ ſolches alles haben/ ſich deſſen freuen / gebrauchen und genießen/ von Recht und Gewohnheit/ von allermänniglichen ohnverhindert/ doch ſollen ſie ſonſten einen ieden umb ſeinen Spruch und Forderung an gebührenden Orten und Enden/ rechtens ſtatt thun/ und deme nicht vor ſeyn. Und gebieten darauf allen und ieden Churfürſten/ Fürſten/ Geiſt- und Weltlichen/ Prælaten/ Graffen/ Freyherren/ Rittern/ Knechten/ Land-Marſchalcken/ Land-Hauptleuten/ Land-Vögten / Hauptleuten / Vicedommen, Vögten/ Pflegern/ Verweſern/ Ambtleuten/ Land-Richtern / Schultheißen / Burgermeiſtern/ Richtern / Räthen / Kündiger der Wappen/ Ehrenholden/ Perſevanten/ Bürgern/ Gemeinden/ und ſonſt allen andern Unſern und des Heil. Reichs/ auch Unſer Erb-Königreich/ Fürſtenthum und Landen Unterthanen und Getreuen/ was Würden / Stands oder Weſens die ſeyn/ ernſtlich und veſtiglichen mit dieſem Brief/ und wollen/ daß offternannte Johann Conrad, Johann Georg und Johann Brotbecken/ Gebrüder und Vettern/ ihre Leibs-Erben und deroſelben Erbens-Erben/ Manns- und Weibs-Perſonen/ für und für in Ewigkeit/ für Unſere und des Heil. Reichs rechtgebohrne Lehens-Thurniers-Genoß- und Rittermäßige Edelleut/ in allen und ieglichen geiſtlichen und weltlichen Ständen/ Stifften und Sachen / wie vorſtehet/ annehmen/ halten zu laßen/ würdigen und ehren/ und an den oberzehlten unſern Käyſerl. Gnaden/ Begabungen / Freyheiten / Privilegien, Ehren/ Würden/ Vortheilen/ Rechten/ Gerechtigkeiten/ Gewohnheiten / Geſellſchafften / Gemeinſchafften und Erhebung in den Stand und Grad des Adels / wie auch obberührt/ verbeßert Adelich Wappen und Kleinod nicht hindern noch irren/ ſondern ſie derer aller und ieder in allen und ieglichen Sachen und Handlungen/ inner- und außerhalb Gerichts/ ruhig und ohne Irrung freuen/ gebrauchen/ genießen und gäntzlichen dabey bleiben laſſen/ und darwieder nicht thun/ noch ſolches iemands andern zu thun geſtatten/ in kein Weiß/ als lieb einem ieden ſeye Unſer und des Heil. Reichs ſchwehre Ungnad und Straff/ dazu ein Pön/ nehmlich funffzig Marck löthigs Golds zu vermeiden/ die ein ieder/ ſo offt er freventlich darwieder thäte/ Uns halb in Unſer und des Heil. Reichs Cammer/ und den andern halben Theil vielgemeldten Brotbecken / Ihren Erben und Nachkommen / ſo hierüber beleidiget werden/ unnachläßlich zu bezahlen verfallen ſeyn ſollen/ doch andern / die vielleicht das obgeſchriebene Adeliche Wappen gleich führten / an Ihren Wappen und Rechten unvergreifflich und unſchädlich. Mit Uhrkund dieſes Brieffs beſiegelt/ mit Unſerm Käyſerl. anhangenden Inſiegel. Geben in Unſer Stadt Wien / den 25. Monats Auguſti, nach CHriſti Unſers lieben HErrn und Seeligmachers Gnaden-reichen Geburth / 1627. Unſerer Reiche / des Römiſchen im 8. des Ungariſchen im 10. und des Böhmiſchen im 11. Jahr.

Ferdinand.

Otto Noſtitz Freyh.

Ad Mandatum Sac. Cæſ. Majeſt. proprium.

M. Arnoldin von Clarſtein.

XXI. Käy-

XXI.

Käyſers Ferdinandi III. Diploma vor den Chur-Fürſtl. Sächſiſchen Hoff- und Cammer-Rath/ Tit. Herrn D. David Döring/ krafft deſſen Er und ſeine eheliche Leibes-Erben und deroſelben Erbens-Erben in den Adel-Stand geſetzet/ und von allen muneribus & oneribus perſonalibus, realibus & mixtis, ordinariis & extraordinariis befreyet/ auch Er/ nebſt ſeinem älteſten Herrn Sohne/ zum Comite Palatino erhoben worden/ und was deme mehr anhängig/ de Anno 1630.

FERDINANDUS Secundus, Divinâ favente clementiâ electus Romanorum Imperator, ſemper Auguſtus, Rex Germaniæ, Hungariæ, Bohemiæ, Dalmatiæ, Croatiæ & Sclavoniæ, &c. Archidux Auſtriæ, Dux Burgundiæ, Brabantiæ, Stiriæ, Carinthiæ, Carniolæ, Leuciburgæ, Wirtembergæ, Sileſiæ ſuperioris & inferioris Princeps, Sueviæ Marchio, Sacri Romani Imperii, & Burgoviæ, Moraviæ, Luſatiæ utriusque Princeps, Comes Habesburgiæ, Tirolis, Ferreti, Kiburgi, & Goritiæ, Landgravius Alſatiæ, Dominus Marchiæ Vandalorum, Portus Naonis & Salinarum, &c.

Notum publicis his litteris atque teſtatum facimus univerſis omnibus. Etſi ſupremum hoc Romani Imperii culmen, in quo Nos Omnipotens pro divina ſua voluntate conſtituit, tum ipſa nobis innata benignitas, & manſvetudo, in eo nos identidem eniti jubent, ut omnium & ſingulorum Noſtrorum ac Sacri Imperii, tum hæreditariorum Regnorum, Principatuum, Provinciarumque, ſubditorum, atque fidelium honorem, commodum, incrementum, atque ſalutem omnibus modis adjutam, accuratamque velimus; Eos tamen meritò prolixiori gratia, atque benignitate proſequi, atque amplecti, ipſorumque nomine, & conditione in ſublimiorem gradum evecta, cumulatioribus beneficiis, & privilegiis cohoneſtare & munerare, animati ſumus, atque propenſi, qui non ſolummodo antiquâ, ingenuâ, honoratâque ſtirpe profecti ſunt, verùm etiam juxta cum majoribus ſuis ad præclaram ſolidæ virtutis culturam, ſpectatamque morum ac vitæ probitatem omne ſuum ſtudium referunt, tum etiam Nobis & Sacro Romanorum Imperio, nec non Auguſtæ Domui Noſtræ Auſtriacæ fideli, conſtantique obſequio, & obſervantiæ devotione præ aliis obnoxios ſeſe, atque addictos demonſtrant.

Quapropter attendentes, & momentis ſuis ponderantes integritatem, & candorem, ac nobiliſſimas animi dotes, & virtutum ornamenta, tum eruditionem, ſolertiam, uſumque rerum inſignem, quo ſpectabilem, & Doctum Noſtrum & Imperii fidelem dilectum Davidem Döring, Utriusque Juris Doctorem, Majeſtati

WIr Ferdinand der Andere/ von Gottes Gnaden erwehlter Römiſcher Käyſer/ zu allen Zeiten Mehrer des Reichs/ in Germanien/ zu Hungarn/ Böheimb/ Dalmatien/ Croatien und Sclavonien ꝛc. König/ Ertz-Hertzog zu Oeſterreich/ Hertzog zu Burgundt/ zu Brabant/ zu Steyer/ zu Kärndten/ zu Crayn / zu Lützenburg/ zu Würtembergk/ Ober- und Nieder-Schleſien/ Fürſt zu Schwaben/ Marggraff des H. Röm. Reichs/ zu Burgau/ zu Mähren/ Ober- und Nieder-Laußnitz/ gefürſteter Graff zu Habsburg/ zu Tyrol/ zu Pfierdt/ zu Kyburg und zu Görtz ꝛc. Landgraff in Elſas/ Herr auff der Windiſchen Marck/ zu Bortenau und zu Salins ꝛc.

Bekennen öffentlich mit dieſen Brieff / und thun kund allermänniglich/ Wiewohl wir aus Röm. Käyſ. Höhe und Würdigkeit/ darein uns der Allmächtige nach ſeinem Göttlichen Willen geſetzet hat/ auch angebohrner Güte und Mildigkeit jederzeit geneigt ſeyn/ aller und jeglicher unſer und des H. Reichs/ auch unſer Erb-Königreiche/ Fürſtenthum und Landen Unterthanen und Getreuen Ehr/ Nutz/ Auffnehmen und Beſtes zu betrachten und zu befördern; So iſt doch unſer Käyſ. Gemüth billig mehr bewegt/ denen jenigen Unſere Käyſ. Gnaden und Milde mitzutheilen / auch ihren Nahmen und Stand in noch höhere Ehr und Würde zu ſetzen/ und ſie mit unſern Käyſerl. Gnaden und Freyheiten zu begaben/ deren Vor-Eltern und ſie ſelbſten in alten ehrbaren und redlichen Stand herkommen/ ſich guter Adelicher Sitten/ Tugend und Wandels befleißigen/ auch uns/ dem Heiligen Reich und unſerm löblichen Hauſe Oeſterreich mit getreuer und beſtändiger Dienſtbarkeit vor andern gehorſamlich anhänglich und verwandt ſeyn.

Wann Wir nun gnädiglich angeſehen/ wahrgenommen und betrachtet die Erbarkeit/ Redligkeit/ Adeliche gute Sitten/ Tugend/ Geſchickligkeit/ Erfahrenheit und Vernunfft/ damit uns der Ehrſam/ Gelehrte/ Unſer und des Reichs lieber Getreuer/ David Döring/ beyder Rechten Doctor, vor unſerer Käyſerl. Majeſt.

nostræ Cæsareæ è locis minimè vulgaribus commendatum habemus, grata præterea obsequia, atque officia utilia, fidelia & indefessa, ab ejusdem Progenitoribus, Majoribusque, divis prædecessoribus Nostris, & Augustæ Nostræ Domui Austriacæ, cumprimis verò ab ipso prænominato D. Davide Döring (dum mente atque industria omni in omne genus litterarum, disciplinas atque virtutes inde à primis temporibus relata, tantos progressus fecit, ut non solum gradum Doctoris, verùm etiam præclaras qualitates sive animi dotes fuerit adeptus, indidemque ab Illustrissimo, & Celsissimo, Joanne Georgio, Duce Saxoniæ, Juliæ, Cliviæ, & Montium, Landgravio Thuringiæ, Marchione Misniæ, & Burggravio Magdenburgensi, Sacri Romanorum Imperii Archimarschallo, Nostro dilecto Consangvineo, & Electore in munere Consiliarii, Aulæ, & Cameræ primario constitutus officii sui rationem ita inivit, ut summa consiliorum suorum ad id unicè revocata, quod cùm Nobis, Nostræque Augustæ domui, nec non ipsius Electoris Saxoniæ dilectioni, tum S. Imperio, atque Universæ Reip. saluti, & bono futurum maxime videretur, subjectissimo studio, & quantum viribus consequi potuit, Nobis, atque Electoris Saxoniæ dilectioni oppidò quàm sese probavit) præ aliis non sine commendatione singularis industriæ ac dexteritatis navata hactenus, & declarata, uti nec minus, quæ idem hodieque præstat, quæque deinceps, quoad unquam fieri potest, sese præstiturum, obsequentissimè profitetur ac præstare optimè poterit, atque debebit; Nos judicio deliberato exploratoque consilio, & ex certa scientia eundem Doctorem Davidem Döring, ipsiusque liberos, hæredes, omnesque ab eo legitimè descendentes, utriusque sexus, in infinitum usque, in Nostrorum, & Sacri Imperii, Nostrorumque Regnorum, Principatuum ac Ditionum, Virorum Germanorumque Nobilium, Torneariorum Vasallagiique, & Dignitatis Equestris capacium, ordinem ac gradum cooptavimus, eveximus, constituimus, ipsosque numero, atque consortio Nobilium aggregavimus, insecuimus, inque eandem omninò conditionem reposuimus, ac si à quatuor usque avis, paternis ac maternis, de Nobili prosapia geniti, ipsaque origine Nobiles, Torneárii, Vasallagiique & Dignitatis Equestris capaces essent. Utque gratiæ nostræ Cæsareæ evidentia nec non Nobilitatis hujus dignitas, atque authoritas luculentiùs enitescat, & ad sera posteritatis monumenta consecretur, eidem Davidi Döring, ipsiusque liberis, hæredibus, omnibusque ab eo legitimè descendentibus, utriusque sexus, arma hæc gentilitia, atque insignia de integro gratiosè contulimus,

von fürnehmen Orten berühmt worden/ auch die angenehm/ getreue/ gehorsam/ nützlich/ willig und unverdrossene Dienste/ welche seine Eltern und Vor-Eltern/ weyland Unserm Hochgeehrten Vorfahren am Reiche/ und Unserm hochlöblichen Hauße Oesterreich/ fürnehmlich aber ermeldter David Döring für seine Person/ nach dem er sich von Jugend an/ aller guten Künsten/ Sprachen und Tugenden so weit befliessen/ daß er nicht allein den gradum Doctoris, sondern auch sonsten fürtreffliche Qualitäten erlanget/ zumahl er dann dem Durchlauchtigen Hochgebohrnen Johann Georgen/ Hertzogen zu Sachsen/ Jülich/ Cleve und Berg/ Landgraffen in Thüringen/ Marggraffen zu Meißen/ und Burggraffen zu Magdeburg/ des Heil. Römischen Reichs Ertz-Marschaln/ Unserm lieben Oheim und Chur-Fürsten/ als Ihr. Lbden vornehme Hoff- und Cammer-Rath/ nunmehr eine geraume Zeit hero in seinen gegebenen Consiliis, krafft seines tragenden Officii, ie und allezeit/ was zu Wohlfahrt/ Nutzen und Ersprießlichkeit/ so wohl Unserer/ Unsers löblichen Hauß Oesterreichs/ obgedachtes Chur-Fürsten zu Sachsen Lbden/ des Heil. Röm. Reichs und allgemeinen Wesen Besten/ immer seyn können/ gehorsamstes Fleißes/ und äußersten Vermögens/ zu unsern und mehr gemeldtes Chur-Fürstens zu Sachsen Lbden/ gnädigsten Belieben und Wohlgefallen/ vor andern mit sonderm Ruhm und Dexterität erzeiget und erwiesen/ noch täglich ohne Unterlaß thut/ und hinführo äußersten Vermögens gehorsamst erbiethig ist/ auch wohl thun kan/ mag und solle; So haben wir demnach mit wohlbedachtem Muth/ guten Rath und rechten Wissen/ bemeldten Doctor David Döring/ seine eheliche Leibes-Erben und deroselben Erbens-Erben/ Manns- und Weibs-Personen/ in ewig Zeit/ in den Stand und Grad des Adels/ Unserer und des Heil. Reichs/ auch Unserer Erb-Königreich/ Fürstenthum und Lande recht Edelgebohrnen/ Rittermäßigen Lehens- und Thurniers-Genoßen Leuten erhebt/ darzu gewürdiget/ geschöpfft/ geadelt/ und sie der Schaar/ Gesellschafft und Gemeinschafft des Adels zugefüget/ zugesellet/ und gegleichet/ allermaßen und gestalt/ als ob sie von ihren vier Ahnen/ Vater/ Mutter und Geschlechten beyderseits rechtgebohrne Rittermäßige Lehens- und Thurniers-Genoße Edelleute wären/ und zu mehrer Gezeugnüß/ Glauben und Gedächtnüß solcher Unserer Käyserl. Gnaden und Erhebung in den Stand und Grad des Adels/ haben Wir gedachten David Döring/ seinen ehelichen Leibes-Erben und derselben Erbens-Erben/ Manns- und Weibs-Personen/ dieß hernach geschrieben Adelich Wappen und Kleinod/ so mit Nahmen ist ein quartirter Schild/ dessen hinter/ unter und vorder obere Veldung schwartz/ im jeder ein aufrechts innwerts gekehrt und zum Grimmen geschickter gelb oder Goldfarber gecrönter Löwe/ mit offenem Rachen/ roth ausgeschlagener Zungen/ vor sich geworfenen Prancken/ und über sich geschwundenen doppelten Schwantz/ forder unter und hindere obere Theil aber/ in Mitte überzwerch also abgetheilet/ daß der unter roth oder Rubin-farb/ ober aber weiß oder Silber-farb ist/ im Grund desselben auff einem grünen dreyhübelten Berg/ der mitter die zween äußern etwas überhöhend/ ein gerad über sich stehender grüner mit den Aesten abhangender Palmbaum/ auf dem Schild ein freyer offener Adelicher Thurniers-Helm/ zur lincken mit roth und weisser/ rechten Seiten aber schwartz und gelber Helm-Decken/ und darob einer gelb oder Gold-farben Königlichen Cron gezieret/ darauff erscheint abermahl fürwerts/ aufrechts des unten im Schild beschriebenen gecrönten Löwens Gestalt in seinen fordern Prancken über sich einen gantzen grünen Palmbaum sammt der Wurtzel haltend/ alsdann solch Adelich Wappen und Kleinod in Mitte dieses unsers Käyserlichen Brieffes gemahlet/ und mit Farben eigentlicher ausgestrichen ist/

atque

atque attribuimus, videlicet clypeum quadripartitum, cujus in anteriori serie superior area, & in posteriori inferior, colore nigro conspicuæ ambæ, Leones singulos præferant fulvos sive auricolores, eosque coronatos, incurvos leviter, & in pedes erectos, ambosque introrsum versos, rictu patulo, rutilaque exserta linguâ & pedibus projectis, nec non implexa sursumque eminulâ caudâ bisculâ utrinque insignitos. Reliquæ verò duæ areæ, inferior anterioris ordinis & posterioris superior in medio transversum ita interstinctæ, ut pars utriusque inferior colore rubro, vel pyropum simulante, superior verò candido sive argenteo montem trijugem viridantem & utrinque ab ima area prominentem, cujus jugum medium duobus extimis aliquantò editius, palmam recto stipite sese attollentem, & virore, ramisque propendulis conspicuam sustineat, ostendunt, insuperque casidem cum buccula cancellata sive aperta Equestrem, atque Torneariam clypeo supereminentem, tum tæniis laciniisve læva parte rubri, candidique, dextra verò nigri, & crocei coloris circumintectam, desuperque corona Regia aurea decoratam, ex qua Leo itidem coronatus, & ad formam in clypeo expressam figuratus, erecto in pedes corpore pedibusque anterioribus, palmam viridem, radicatam & integram prorsus surrigentibus, emergat, prout hæc ipsa arma & Nobilitatis insignia in medio litterarum Augustalium depicta, suisque coloribus accuratius deformata cernuntur.

LOCUS INSIGNIUM DORINGIANORUM ÆRI INCISORUM.

Quibus adeò benignitatis nostræ donis, atque privilegiis ornatos eosdem volumus, & hoc ipso in ordinem ac gradum Nobilitatis cooptamus, evehimus, constituimus, nobilitatosque numero & consortio Nostrorum, & Sacri Romani Imperii Verorum Germanorumque Nobilium, Torneariorum, Vasallagii & dignitatis Equestris capacium aggregamus, adæquamus, adscribimus, ipsisque præmemorata Armorum atque Natalium insignia hoc modo usurpare atque gestare concedimus, atque indulgemus, idque tenore præsentium de plenitudine potestatis Nostræ Cæsareæ, & ex certa scientia: Volentes, statuentes atque decernentes, ut prænominatus David Döring, ejusdemque liberi, hæredes, & legitimè ab eo descendentes, utriusque sextus, futuris omnibus perpetuisque temporibus, Veri Germanique Nobiles, Torneárii & Feudorum atque Equestris ordinis capaces sint, atque audiant, & ab omnibus & universis ubique

Von neuen gnädiglich verliehen und gegeben/ thuen und geben ihnen solche Gnade und Freyheit/ erheben/ würdigen und setzen sie also in den Stand und Grad des Adels/ adlen/ gesellen/ gleichen und fügen sie zu der Schaar/ Gesellschafft und Gemeinschafft Unserer und des Heil. Römischen Reichs rechtgebohrnen Lehens-Thurniers-Genossen und Rittermäßigen Edel-Leuten/ verleihen/ geben/ gönnen und erlauben ihnen auch/ obgeschrieben Adelich Wappen und Kleinod also zu führen/ und zu gebrauchen/ alles aus Römischer Käyserl. Macht/ Vollkommenheit/ hiemit wissentlich in Krafft dieses Brieffes/ und meynen/ setzen und wollen/ daß nun fürbaß hin der obgemeldte David Döring/ seine eheliche Leibes-Erben und deroselben Erbens-Erben/ Mannes- und Weibes-Personen/ für und für in ewige Zeit/ rechtgebohrne Lehens-Thurniers-Genoß und Rittermäßige Edel-Leute seyn/ geheissen/ und von allermänque

que locorum & terrarum, idque omnibus & ſingulis actibus atque negotiis tales habeantur, æſtimentur, nominentur & ſcribantur, utque inſuper omnibus & ſingulis honoribus, dignitatibus, libertatibus, præeminentiis, juribus, immunitatibus, ſtatutis, inſtitutisque & conſuetudinibus, ſodalitiis atque conſortiis, ab ordine Nobilium multis retro temporibus uſurpatis & poſt hinc uſurpandis, nec non capeſſendis ſuſtinendisque, majoribus minoribusque officiis & beneficiis feudalibus, ludisque Equeſtribus juxta cum aliis Noſtris, & Sacri Romani Imperii Veris Germanisque Nobilibus, Torneariis, Vaſallagiique & Dignitatis Equeſtris capacibus obeundis; unaque feudalibus, & quibusvis aliis judiciis exercendis atque reddendis, tum cæteris Nobilitati conſentaneis actibus negotiisque judicialibus, & extrajudicialibus peragendis atque tractandis idonei & habiles, eorundemque capaces & participes eſſe, hisque omnibus, uti etiam illis ſupra memoratis armorum ornamentis atque inſignibus in quibuscunque honeſtis atque decentibus, Nobilibus, Equeſtribus actibus & negotiis, ſeriis ludicrisque bellis, duellis, oppugnationibus, conflictibus, torneamentis, haſtiludiis, dimicationibus, decurſionibus, expeditionibus bellicis, vexillis, tentoriis, ſignetis atque ſigillis, cimeliis, ſepulturis, picturis, & in omnibus aliis rebus & locis, ubi & quando honoris ipſorum ratio exiget, pro voluntate & arbitrio, gaudeant, utantur, prout cæteri Noſtri & Sacri Romani Imperii Veri Germanique Nobiles, Tornearii, feudique & Ordinis Equeſtris capaces iisdem omnibus gaudent, utuntur & fruuntur, conſuetudine vel de jure, omni penitus contradictione ceſſante.

Præterea eidem David Doring, Jurium Doctori, ejusque liberis, hæredibus, omnibusque ab ipſo legitimè deſcendentibus utriusque ſexus, ſingulari indultu jus & facultatem concedimus atque largimur, in omnibus ſingulisque obligationibus, ſignetis & ſigillis, litteris patentibus & clauſis ipſorum ſigneto, ſigillovè appenſo, ſive impreſſo, nec non aliis quibuscunque actibus, cum Noſtra, tum aliorum, cujuscunque dignitatis vel conditionis ii fuerint, negotia quandocunque & qualitercunque concernentibus, ſempiternis dehinc ætatibus cera rubra utendi, eàque, prout uſus exegerit, conſignationes ſuas conficiendi, omni omninò impedimento ſublato.

niglich an allen Orten und Enden in allen und ieden Händeln / Geſchäfften und Sachen alſo gehalten / geehrt / genennt / und geſchrieben werden / auch darzu alle und jede Ehr / Würde / Freyheit / Vortheil / Recht / Gerechtigkeit / alt Herkommen / Statuten / gut Gewohnheiten / Geſellſchafften und Gemeinſchafften / deren ſich der Adel von Alters hero gebraucht hat / hinführo gebrauchen würde / und mag haben / mit hohen und niedrigen Aemtern und Lehen / anzunehmen / zu empfangen / zu haben und zu tragen / mit andern unſern und des Heil. Römiſchen Reichs rechtgebohrnen Lehens-Thurniers-Genoß und Rittermäßigen Edel-Leuten / in alle und iegliche Thurnier zu reiten / zu thurnieren / mit ihnen Lehen und alle andere Gerichte und Recht zu beſitzen / Urtheil zu ſchöpffen und Recht zu ſprechen / auch deren und aller anderer Adelichen Sachen / Handlungen und Geſchäfften / inner- und auſſerhalb Gerichts theilhafftig / würdig / empfänglich / und darzu tauglich / geſchickt und gut ſeyn / und ſich des alles / auch vorberührten Adelichen Wappen und Kleinods in allen und ieden ehrlichen / redlichen / Adelichen / Ritterlichen Sachen / Handlungen und Geſchäfften / zu Schimpff und zu Ernſt / in Stürmen / Streiten / Kämpffen / Thurnieren / Geſtechen / Gefechten / Ritterſpielen / Feldzügen / Panieren / Gezelten auffſchlagen / Inſiegeln / Petſchafften / Kleinoden / Begräbnüßen Gemählden und ſonſt an allen Enden und Orten / nach ihren Ehren / Nothdurfften / Willen und Wohlgefallen / freuen / gebrauchen und genieſſen ſollen und mögen / als andere Unſere und des Heil. Röm. Reichs rechtgebohrne Lehns-Thurniers-Genoß und Rittermäßige Edel-Leute / ſolches alles haben / ſich deſſen freuen / gebrauchen und genieſſen / von Recht oder Gewohnheit / von allermänniglich unverhindert.

Ferner thun und geben wir mehrbemeldtem David Döring / der Rechten Doctorn, noch darzu dieſe beſondere Gnade und Freyheit / alſo und dergeſtalt / daß er / ſeine eheliche Leibes-Erben und deroſelben Erbens-Erben / Mannes- und Weibes-Perſonen / nun hinführo ewiglich in allen und ieden ihren Beſieglungen oder Petſchafften / groſſen und kleinen / offenen und beſchloßenen Brieffen und Schrifften / ſo von ihnen mit ihren anhangenden oder auffgedruckten Inſiegeln und Petſchafften bekräfftiget / um was Sachen / oder wie das wäre / gegen uns und ſonſt jedermänniglich / in was Würden / Stand oder Weſen die ſeynd / ein roth Wachs gebrauchen / und darmit ihrer Nothdurfft und Gelegenheit nach beſiegeln / und petſchafften ſollen und mögen / unverhindert allermänniglichs.

Ve-

Verùm ut Cæſaream noſtram voluntatem, quâ in prænominatum Davidem Döring convenienter propendimus, magis magisque declaremus, certisque veluti monumentis teſtatiorem faciamus, ipſi itemque ipſius liberis, hæredibus, & inde legitimè deſcendentibus, ejusdemque nominis & familiæ, adeoque hac ipſa gentilitate, inſignibusque armorum gaudentibus poſteris privilegium hoc ſpeciali indultu irrogatum imputatumque volumus, ut ſi quando præſentibus, futurisvè temporibus in Sacro Romano Imperio, unum vel plura prædia Nobilia ſive arces excitare atque exſtruere animum induxerint, illa ipſa prædia atque arces ſive primùm exædificatas, ſive etiam emptione, aliove juſto titulo acquiſitas, non ſolùm citra cujusquam, cujuscunque dignitatis conditionisve fuerit, contraventionem, contradictionem, impeditionemque, juxta atque alii ejusdem loci, ex veteri proſapia oriundi, & re ipſa Nobiles, Landſaſſii & Provinciales tranquillè atque ſecurè habere, poſſidereque poſſint & valeant, verum etiam eorundem nomina vel retinere, vel repudiare, immutare, aut penitus abolere, atque ita pro libitu & arbitratu ſuo, prædiis arcibusve nova nomina adoptare atque imponere, ſibique ab iisdem, de iisdem, vel in iisdem denominationem conſtituere, eoque adſcititio cognomento in quibuslibet ſermonibus, ſcriptionibus, titulis, ſignetis atque ſigillis, & actibus, vel ſolo, vel una cum uſitato ſuo agnomine in noſtris noſtrorumque Succeſſorum, aliorumque quorumcunque negotiis uti jus faſque habeant, absque omni penitus impedimento.

Inſuper hoc quoque pro uberiore ſignificatione propenſionis noſtræ, quâ in ſæpius nominatum Davidem Döring ſingulari exſtamus, ex Imperialis poteſtatis plenitudine tenore præſentium decernimus, ſtatuimus volumusque, ut in quacunque civitatum vel oppidorum, tam Sacri Romani Imperii, quàm aliorum Noſtrorum Regnorum atque Ditionum hæreditariarum Jurisdictionis, ipſe, ejusdem liberi jam nati vel naſcituri, & quicunque ab eo legitimè deſcenſuri, utriusque ſexus, eod. nomine & gentilitate, atque adeo iisdem armorum inſignibus gaudentes (nec non eorundem viduæ) futuris perpetuis temporibus, ubivis locorum atque terrarum, nunc aut in poſterum, vel in ipſis civitatibus, aut oppidis, vel ruri, cum Uxoribus, liberis, miniſtris, domeſticis & familiaribus, tum univerſis facultatibus, quantiscunque, & quocunque tempore, larem familiarem figere, ſive domicilium deligere, degere, & commorari

Weiters und zu mehrer Gezeugnüß / Glauben und Gedächtnüß Unſerer Käyſerl. Gnaden / damit wir gemeldtem Doctor David Döring billiger Weiſe geneigt ſeynd / haben wir ihm / ſeinen ehelichen Leibes-Erben / Erbens-Erben und Nachkommen ihres Nahmens / Stammens / Geſchlechts / von Geburth / Schild und Helm / dieſe beſondere Gnade und Freyheit gethan / gegeben / vergönnt und zugelaſſen / wenn ſie über kurtz oder lang Luſt und Begierde gewönnen im Heil. Röm. Reich einen oder mehr neue Adeliche Sitze oder Schlöſſer zu erbauen / oder zu erheben / daß ſie dieſelben Sitze und Schlößer / ſo ſie alſo von neuen erbauen oder ererben / oder ſonſten erkauffen und redlich an ſich bringen / nicht allein ohne iedermänniglichs / was Würden / Standes / Weſens oder Thuns der oder die ſeyn / Einſtand / Anſpruch oder Verhindernüß / wie andere ſelbige Orten alte und würckliche des Ritter-Standes / Landſäßen / oder Land-Leute geruhiglichen / und ohne alle Irrungen poſſediren / innhaben und beſitzen können / ſollen und mögen / ſondern auch dieſelbe Adeliche Sitze / Schlöſſer und Gütere bey ihren itzigen Nahmen bleiben / oder denſelben fallen laſſen / verändern / verkehren oder gar abthuen / und denſelben Sitzen oder Schlöſſern / ihren ſelbſt Willen und Gefallen nach andere neue Nahmen ſchöpffen und geben / ſich darvon / darzu / oder darauff nennen / ſchreiben / auch ſolchen neuen Zunahmen / in allen und ieden ihren Reden / Schrifften / Tituln / Inſieguln / Petſchafften / Handlungen und Geſchäfften allein oder mit ihren itzigen Zunahmen gegen unß / unſere Nachkommen / und ſonſt iedermänniglich / gebrauchen ſollen und mögen / unverhindert allermänniglichen.

Noch weiter und zu mehrer Erzeigung Unſerer Käyſerl. Gnaden / damit wir offtgemeldtem Doctor David Döring wohl gewogen ſeynd / ſo ſagen / ordnen und wollen wir hiermit / aus obberührter Römiſchen Käyſerl. Macht Vollkommenheit / in Krafft dieſes Brieffes / daß eine iede Commun, Stadt / Marck / Flecken oder Ort / ſowohl im Heil. Röm. Reich / als auch andern unſern erblichen Königreichen / Fürſtenthumen und Landen / da er ſeine Ehe-Wirthin / und alle ihre itzige und künfftige eheliche Leibes-Erben und derſelben Erbens-Erben / Mannes- und Weibes-Perſonen ihres Nahmens / Stammens und Geſchlechts / von Geburth / Schild und Helm / auch der aller und ieder nachgelaſſen Wittiwen für und für / in ewig Zeit / in was Orten und Enden ſie itzt oder ins künfftig über kurtz oder lang in Städten / Märckten / Flecken / oder auff dem Lande ſamt ihren Hauß-frauen / Kindern / Dienern / Hauß-

voluerint, ſ. locum domicilio ſemel delectum mutare, ſedemque rerum ac fortunarum ſuarum aliò transmovere viſum fuerit, quotiescunque quidem uſu venerit, non ſolùm ipſi una cum Uxoribus & tota familia ac re familiari bonisque omnibus, nullo penitus excepto aut excluſo, omnibus Sacri Imperii, aliisque hæreditariis Noſtri & Succeſſorum noſtrorum dominii locis, ad ſedem ibi locandam habitandumve admittantur, ibidemque ferantur; Verùm etiam in omnibus ejusmodi locis à jurando in civitatem, à muneribus item civilibus, omnibus, majoribus, minoribus, Conſulatu, Magiſtratu, forenſibus, aliisque functionibus, adminiſtrationibus, diſpenſationibus, tum curationibus, ac tutelis aliisque id genus muneribus, quacunque denique appellatione venerint, nullo excepto, nec non à collegiis tribunitiis ejusmodi aliis civium ſodalitiis, & conventibus, tum etiam impoſitione militum receptuque, noſtris aliorumque miniſteriis aulicis, aliisve præbendo, & quibuscunque præterea hoſpitationibus: itidemque ab excubiis, profectionibus, operarum præſtationibus ab ipſis vel per alios faciendis, aliisque inſuper oneribus & ſervitiis omnibus, ipſis cum rebus ſuis omnibus mobilibus & ſoli usquequaque & in univerſum exempti ſolutique ſint, nec quoquam horum præter ultroneam ipſorum voluntatem graventur moleſtenturve, nec tale quid ab ipſis ullo modo vel forma exurgeatur, aut exigatur.

Geſind / Zugehörigen und Verwandten / auch allen ihren Haab und Gütern / wenig oder viel / zu iederzeit mit ihren häußlichen Anweſen oder Wohnungen ſich niederlaſſen / ſitzen und bleiben wollen / oder ſo ſie niemahl an einem Orte ſeßhafft oder wohnhafft geweſen wären / und darnach ſolche ihre Wohnungen und Heim-Weſen weiter an einem andern Orte verkehren / oder verwenden würden / wenn und ſo offt ſolches durch ſie / ihrer Nothdurfft und Gelegenheit nach / geſchehe / an denſelben Enden und Orten / nicht allein ſie mit ihren Perſonen / auch ihren ehelichen Hauß-Frauen / Kindern und deroſelben Kindes-Kindern / derer aller Haab und Güter / nichts darvon ausgenommen / noch hindangeſetzt / wo / und an welchen Orten / die ſo wohl im H. Röm. Reich / als auch anderen unſern uñ unſerer Nachkommen erblichen Königreich / Fürſtenthum und Landen gelegen ſeynd / einzukommen zu ſeyn / zu wohnen / anzunehmen und bleiben zu laſſen / nicht allein ſchuldig und pflichtig ſeyn ſollen / ſondern daß ſie auch an allen ſolchen Orten und Enden mit ihren Perſonen / und allen ihren Haab und Gütern / liegenden und fahrenden / gantz nichts ausgenommen / aller Pflicht und Bürgerlicher Eyde / desgleichen aller und ieder hoher und niederer / groſſer und kleiner / Bürgerlicher oder anderer Aemter / als der Bürgermeiſter / Rathgeber / Gerichts und Rechts / und darzu insgemein aller und ieder anderer Aemter / Verwaltungen / Adminiſtrationen / Verweſungen / auch Pflegeſchafften / Vormundſchafften / oder in andere dergleichen Wege / wie ſolche Verwaltungen Nahmen haben können und mögen / nichts ausgenommen / auch von allen Zünfften / Stuben oder anderen dergleichen Geſellſchafften / und denn von Belegung und Einnehmung des Kriegs-Volcks / und Unſers oder iemand anderes Hoff- oder ander Geſinds / und allen andern Beherbergungen nnd Gaſtungen / desgleichen von Wachen / Reiſen / Frohnen durch ſich ſelbſt oder andern / und ſonſt aller anderer Beſchwerden / Dienſtbarkeiten gäntzlich und gar frey / exemt und entlediget ſeyn / auch mit dem allen wider ihren guten Willen nicht beladen / beſchwehret noch angefochten / darzu die anzunehmen / keines weges gedrungen werden ſollen noch mögen /

Adhæc idem David Döring, ejusque liberi & omnes ab eo legitime deſcendentes in perpetuum nusquam omninò locorum, ubicunque per totum Romanorum Imperium, ejusdemque aut Noſtra Regna, Principatus aut Provincias cum Uxoribus, liberis, miniſtris, domeſticis, & familiaribus ſubſederint, de ſuis Uxorumve, & familiæ bonis ac rebus, quantum earum, ubi-

Der genannte David Döring / ſeine eheliche Leibes-Erben / und deroſelben Erbens-Erben für und für / ſollen und mögen auch an allen und ieden Orten / da ſie ihre häußliche Wohnungen im Heiligen Römiſchen Reiche / deſſelben oder unſern erblichen Königreichen / Fürſtenthumen und Landen / mit ihren ehelichen Hauß-Frauen / Kindern / Dienern /

cunque

cunque habuerint, mobilibus, immobilibus, nulla penitus excepta, cum aliis civibus incolisve, ullis unquam collectis, acciſiis, gabellis, taleis ſive indictionibus, impoſitionibus, aut contributionibus, quomodocunque & quacunque ex cauſa irrogandis, teneri, onerarique poſſunt nec debent; præſertim verò ſi ex uno loco in alium atq; alium commigraverint, aut ſi quà aliunde bona mobilia vel immobilia, feudalia vel allodialia, aut quæcunque alia mortis capione, aliove titulo ad ipſos provenerint, quocunque loco ac tempore, & quotiescunque, nullæ omnino detractiones, aut intributiones, ſive una, binæ, ternæ aut ulteriores fuerint, nec in dena plus minusve parte, neque de re pecuniaria aliisque fixis aut mobilibus poſſeſſionibus, penſionibus cujuscunque appellationis, & ubicunque ſint, nullo penitus excepto, unquam ab ipſis petantur, ullove modo aut via exigantur vel extorqueantur, ſed ab omnibus ejusmodi gravaminibus prorſum & in univerſum immunes, exempti atque ſoluti ſint, utque quotiescunque viſum fuerit, & quocunque ex loco domicilii ſui vel habitationis his, poſt futuris etiam longiſſimis temporibus, nullius omninò jurisdictione obſtante, absque onere aliò ſe conferre liberum ipſis integrumque ſit, ſed & rurſus ibidem, ſi quando, conditione ipſorum exigente, eodem loci reverti conſtituerint, recipiantur, ac denuò admittantur, nec minus tunc quoque iisdem illis privilegiis atque exemptionibus jam antea expreſſis & deinceps exprimendis potiantur, gaudeant, utantur atque fruantur.

Ulterius volumus, ſtatuimus atque decernimus, ut quæcunque de privilegiis & exemptionibus ab omnibus civilibus aliisque muneribus, tum à quibusque impoſitionibus, collectis, conditionibus, contributionibus & gabellis, nec non libero acceſſu atque receſſu, & cæteris, commemorata hactenus fuerunt, in univerſis punctis atque articulis, tum ſpeciatim in horum ſingulis, non ſolum de locis quibusve civilibus, ſive urbanis, & cæteris omnibus, in quibus nominatus Döring, & ab eodem legitime deſcendentes, ut ſupra, domicilium vel habitationem conſtituerint, deque omnibus muneribus & oneribus,

Hauß-Geſind und Verwandten haben / ſeyn oder ſietzen werden / aller ihrer und ihrer Hauß-Frauen und anderer angehöriger Haab und Güter halben / ſo viel ſie deren auch / wo und an welchen Orten ſie die haben / liegenden und fahrenden / gantz nichts ausgenommen / neben andern Bürgern und Innwohnern mit gantz keinerley Steuern / Loſungen / Aufflegungen / Anſchlagungen / Hülff- und Anleggeld / wie / umb was Sachen / oder warum ſolches beſchehen / fürgenommen / belegt oder beſchwehret werden / und inſonderheit / ſo ſie ſich von einem Orte zu dem andern oder mehrern thun oder ziehen / oder Ihnen ſonſten anderen Orten ichtes an liegenden oder fahrenden / Adelichen / Bürgerlichen und andern Gütern / Erbſchafft-Weiſe oder in andere Wege anſterben oder zuſtehen würde / ſo offt und zu was Zeiten / oder an welchem Orte ſolches beſchähe / umb gantz keine Steuer oder Nachſteuer / weder eine / zwey / drey oder mehr / auch weder um den zehenden / mehr oder mindige Pfennige / weder von ihren Baarſchafften / einigen liegenden / noch allen andern ihren fahrenden Haaben / Gütern und Zinßen / wie die allenthalben genannt werden / und an welchen Orten ſie gelegen ſeyn möchten / gantz nichts angezogen / beladen / angeſucht / und in einige Wege damit nicht beſchwehret / auch zu ſolchen weder genöthiget noch gedrungen / ſondern ſolcher Dingen aller und jeder gäntzlich und gar frey / exemt und entlediget ſeyn / Deßgleichen daß ſie allenthalben / wenn ſie wollen / itzt oder hernach / über kurtz oder lang / von denen Orten / da ſie zu iederzeit ihr häußliche Wohnungen haben und ſitzen werden / aller und jeder Obrigkeit halben ungehindert von ſolchen Orten frey abziehen / und ob ſie wollen zu ihrer Gelegenheit ſich wiederum daſelbſt hin thun und ziehen / auch an ſolchen Orten wieder eingenommen und zugelaſſen werden / auch alsdenn die Freyheiten und exemtiones nichts deſto minder ferner haben / und ſich deren gebrauchen ſollen und mögen / wie die hievor und hernach allenthalben begriffen ſeynd.

Ferner ſetzen / ordnen und wollen wir / was hievor der Freyheiten und Exemtionen halber / von aller Bürgerlichen und andern Aemtern / auch von allen Aufflagen / Hülffe und Anlege / Geld / Steuern und Nachſteuern / auch freyen Ab- und Zuzug / und andern mehr geſagt und gemeldt / daß ſolches in allen und jeden Puncten und Articuln, und deren jeden inſonderheit / nicht allein verſtanden / ausgelegt und gebraucht ſoll und mag werden / von allen und jeglichen Bürgerlichen und andern derſelben Ort / da gedachter Döring oder ſeine Nachkommen / wie obgemeldt / wohnen werden / perſönlichen / häblichen /

perſonalibus, realibus & mixtis ordinariis & extraordinariis, etiam intuitu rei bellicæ aut aliàs qualitercunque, & quacunque ratione, & cauſa, à quibusque aliis in Republ. exigendis præſtandisque in genere & in ſpecie intelligantur, exponantur, & exinde uſum ſortiantur; verùm etiam, ut idem vel iidem omnibus his hactenus recenſitis, & nunc ſtatim vel quibuscunque aliis temporibus, realiter & cum effectu uti poſſint ac valeant, non obſtante, quod prænominatus Döring, vel ejus poſteri cum ſuis Uxoribus, oneribus ejusmodi, exactionibus & quibuscunque aliis gravaminibus civilibus onerati ſint vel fuerint, ſed nec quod non niſi gratiæ ſingularis in eundem & ejusdem poſteros conferendæ ratione atque expreſſione, hoc à nobis conſtituantur, neque etiam obſtantibus quorumcunque locorum privilegiis, à Divis noſtris Anteceſſoribus Romani Imper. Regibusque, aut à nobis ipſismet profectis, pariterque ordinationibus, ſtatutis & conſvetudinibus in contrarium facientibus quibuſcunque: Nec non noſtris & Sacri Romani Imperii legibus & conſtitutionibus, quibus omnibus ac ſingulis ex Imperialis Noſtræ poteſtatis plenitudine, in quantum noſtris his conceſſionibus obſtarent ac obſtare poſſent, derogamus, & derogatum volumus.

Utque porrò prænominatus Doctor David Döring, ejusque liberi, hæredes, omnesque ab eodem legitime deſcendentes, & poſteri utriusque ſexus, Cæſareis noſtris indultis, donis & privilegiis ſupra ſcriptis liberius tranquilliusque utantur: eoſdem una cum Uxoribus ſuis, viduis, liberis & deſcendentibus legitimis, miniſtris, familiaribus, ſubditis, Cenſualibus, Vaſallis, hominibus propriis, domeſticis & neceſſariis, omnibusque familiam clientelamve ipſorum agnoſcentibus, nec ſolùm perſonas, ſed & bona eorundem omnia, mobilia & immobilia, Equeſtria, Urbana & quævis alia, quæ vel hactenus ipſis acquiſita vel deinceps legitimo titulo acquirenda feudalia, allodialia, & quocunque tandem nomine, & ubicunque loci fuerint, in Noſtram Sacrique Romani Imperii, nec non hæreditariorum Noſtrorum Regnorum, Principatuum ac Provinciarum tum Auguſtæ Domus Noſtræ Auſtriacæ ſpecialem gratiam, protectionem atque tutelam in perpetuum recipimus atque adſerimus, iisdem Noſtram & Sacri Imperii, nec non hæreditariorum Regnorum, Principatuum ac Provinciarum fidem publicam, ſecuritatem & liberum commeatum ſive ſalvum conductum concedimus atque impertimus, tenore præſentium, & certa ſcientia & Imperialis noſtræ poteſtatis plenitudine volentes, ſtatuentes atque decernentes, ut omnibus ac ſingulis ſupra ſcriptis privilegiis, exemptionibus, libertatibus, dignitatibus, honoribus, prærogativis, Juribus, commoditatibus & conſuetudinibus ubique terrarum & gentium potiantur & gaudeant, utantur atque fruantur, atque adeo per totum Romanum Imperium & hæreditaria noſtra Regna, Principatus & Provincias, civitates, oppida, dominia & territoria ſive Juriſdictiones omnes, terrâ marique, pro neceſſitatibus & conditionis ipſorum exigentia, ſecuri liberique, & nullo planè impedimento, remora atque gravamine obſtante, negotia ſua tractare, habitare, degere, idque bellicis juxta atque aliis temporibus, ſemperque pro uſu ac libitu ſuo, Noſtram & Sacri Imperii Cæſaream Regiamve Aquilam nec non hæreditariorum Regnorum Noſtrorum, Principatuum & Provinciarum arma atque inſignia, ſub Noſtro Noſtrorumque Succeſſorum Sigillo & ſubſcriptione, vel ſine iisdem, omnibus ſuis habitationibus, arcibus, domibus, prædiis, molendinis & quibusque poſſeſſionibus & bonis, in ſignum liberæ ſecuritatis & ſalvæ Gvardiæ appicta vel affixa habere, illisque omnibus ac ſingulis, quibus alii in Noſtram Sacrique Romani Imperii & Hæreditariorum Noſtrorum Regnorum, Principatum ac Provinciarum ſpecialem gratiam atque protectionem, tutelam atque ſecuritatem publicam recepti, tum à Nobis noſtrisque Divis Prædeceſſoribus, nec non Regnis hæreditariis, ipſaque Auguſta Domo Auſtriaca, privilegio ejusmodi Salvæ Gvardiæ donati atque inſtructi, gaudere, uti, fruique fas & facultatem habeant, conſvetudine vel de iure, omni penitus contradictione ceſſante.

Adhæc ſi ſupra dictus David Döring ejusque liberi, deſcendentes & poſteri utriusque ſexus his ipſis immunitatibus, libertatibus, donis, conceſſionibus, atque juribus, in uno fortè vel pluribus punctis, verſiculis, clauſulis aut articulis non utantur, tacitè vel expreſſe, ſive etiam noſtro huic indulto vel privilegio in uno vel pluribus, ipſi contravenerint, vel ab aliis controveniri permiſerint, vel tale quid ratum habuerint, idque ſemel an pluries & quotiescunque evenerit, ut nihiloſecius etiam in illis ipſis articulis, clauſulis, verſiculis atque punctis (nihil obſtante contrario facto vel conſenſu,)

ordentlichen/ unordentlichen und vermiſchten/ das iſt/ ab omnibus muneribus & oneribus perſonalibus, realibus & mixtis, ordinariis & extraordinariis, ob die gleich von Kriegs-Sachen wegen aufferlegt werden wolten/ und ſonſt in einer Gemeine von allen und ieglichen andern/ was Eigenſchafft die wären/ auch wie/ warum und welcher Geſtalt die fürgenommen würden/ insgemein und inſonderheit/ ſondern daß auch er Döring und die ſeinigen/ wie ob lautet/ ſich des alles Innhalts/ itzt alsbald/ oder wann und zu was Zeiten ſie wollen/ kräfftiglich gebrauchen ſollen und mögen/ unangeſehen/ daß ernandter Döring oder ſeine Nachkommen ſamt ihren Hauß-Frauen/ mit Bürgerlichen Beſchwerden/ auch Steuern und allen andern Bürgerlichen Mittleiden beladen ſeyn oder ſeyn möchten/ dazu auch ohnangeſehen/ daß wir ſolches thun/ ohne Anzeigung einiger anderer Uhrſachen/ denn allein/ daß wir ſolches ihme Döring/ auch ſeinen Nachkommen/ zu einer ſonderbaren Gnade gethan haben wollen/ und dann ferner ungeachtet aller und eines jeden Orts Freyheiten/ die ſie von Unſern Vorfahren am Reiche/ Römiſchen Käyſern und Königen/ und Uns erlanget haben möchten/ deßgleichen ihrer Ordnungen/ Statuten, Gewohnheiten und Gebräuchen/ die ſie dawieder hätten/ auch weiters hindangeſetzt/ aller gemeiner Unſer und des H. Reichs Käyſ. Rechten und Geſetz/ denen allen und jeden wir denn aus Käyſerl. Macht Vollkommenheit/ hiemit derogiret und erkläret haben wollen/ daß ſie in dieſen Fällen keinesweges ſtatt haben ſollen noch mögen.

Und damit offtgedachter Doctor David Döring/ ſeine eheliche Leibes-Erben/ Erbens-Erben und Nachkommen/ Manns- und Weibs-Perſonen/ bey allen obbegriffenen Unſern Käyſerl. Gnaden/ Gaben und Freyheiten/ um ſo viel deſto ruhiger und ſteter gehandhabet werden mögen/ ſo haben wir ſie ſamt ihren ehelichen Hauß-Frauen/ Wittwen/ allen ihren ehelichen Leibes-Erben und deroſelben Erbens-Erben/ Dienern/ Hauß-Geſind/ Unterthanen/ Hinterſäſſen/ Lehen-Mannen/ eigenen Leuten/ zugehörigen Verwandten/ und allen denenjenigen/ ſo ihnen zugehören und zu verſprechen ſtehen/ auch allen ihren Leiben/ liegenden und fahrenden/ Adelichen/ Bürgerlichen/ und andern Haab und Gütern/ die ſie itzo haben/ oder künfftiglich mit rechtmäßigem Titul überkommen werden/ Lehen und eigen/ wie die Nahmen haben mögen/ auch wo und an welchen Orten die gelegen/ gar nichts davon ausgenommen/ in unſern und des Heil. Röm. Reichs/ auch unſerer erblichen Königreiche/ Fürſtenthumen und Lande/ auch Unſers löblichen Hauſes Oeſterreich beſondere Gnade/ Verſpruch/ Schutz und Schirm/ auf ewig Zeit auffgenommen und empfangen/ ihnen auch darzu unſer und des Heil. Reichs/ desgleichen itzt gemeldter unſer erblichen Königreiche/ Fürſtenthum und Lande/ Freygeſtrack/ Sicherheit und Geleite für Gewalt und Recht mitgetheilet und gegeben/ thun das auch von Röm. Käyſerl. Macht Vollkommenheit/ hiemit wiſſentlich/ in krafft des Brieffes/ und meynen/ ſetzen und wollen/ daß ſie alle und jede obgeſchriebenen Gnaden/ Freyheiten/ Privilegien/ Ehren/ Würden/ Vortheile/ Rechte/ Gerechtigkeiten und gute Gewohnheiten haben/ ſich deren an allen Enden und Orten freuen/ gebrauchen und genießen/ und darauf allenthalben im Heiligen Römiſchen Reich/ auch unſern Erb-Königreichen/ Fürſtenthümen/ Landen/ Städten/ Märckten/ Flecken/ Obrigkeiten und Gebieten/ zu Waſſer und Lande/ ihrer Nothdurfft und Gelegenheit nach/ frey/ ſicher/ ungehindert/ unaufgehalten und unbeſchwert handeln/ wohnen und wandeln/ dazu in Kriegs Empörungs und andern Zeiten/ auch iedesmahls ihrer Gelegenheit und Gefallen nach/ unſer und des Heiligen Reichs Käyſer- oder Königlichen Adler/ desgleichen unſerer Erb-Königreiche/ Fürſtenthüme und Lande Wappen und Kleinod/ mit oder ohne unſere oder unſerer Nachkommen auffgedruckten Inſiegel und Subſcription, an allen ihren Wohnungen/ Schlöſſern/ Häußern/ Höfen/ Mühlen/ Haab und Gütern/ zu einem freyen ſichern Schutz und Salva Gvardia mahlen und anſchlagen laſſen/ und ſie ſich deſſen alles/ wie andere/ ſo in unſerer und des Heil. Römiſchen Reichs/ auch unſerer erblichen Königreiche/ Fürſtenthümer und Lande/ ſondern Gnade/ Verſpruch/ Schutz/ Schirm/ Freyſicherheit und Gleite/ auch von uns/ unſeren Vorfahren am Reiche/ unſern Erb-Königreichen und unſerm löblichen Hauße Oeſterreich mit dergleichen Salva Gvardien privilegiret und fürgeſehen ſeynd/ ſolches haben/ gebrauchen und genieſſen ſollen und mögen/ von Recht oder Gewohnheit/ von allermänniglich unverhindert/

Hierüber und damit obergedachter David Döring/ ſeine eheliche Leibes-Erben/ deroſelben Erbens-Erben und Nachkommen/ Mannes- und Weibes-Perſonen/ aller und ieder obenbemeldter Unſerer Gaben/ Gnaden u. Freyheiten/ Zulaſſungen und Rechten/ in einem oder mehr Punckten/ Verſiculn/ Stücken und Articuln/ entweder durch Stillſchweigen/ oder öffentlich/ aus gutem Willen ſich nicht gebrauchen/ oder auch gleich wieder dieſe unſere Begnadigung in einem oder mehr ſelbſt das Wiederſpiel thun/ auch daſſelbe wieder dieſe unſere Freyheiten zu beſchehen nachgeben/ annehmen und bewilligen

privilegium hoc ſalvum atque integrum perſtet, neve tale quidpiam conceſsionibus noſtris quibuscunque quidquam deroget vel derogare putetur, illisque adeo nec decem pluriumve annorum in uſus aut præſcriptio, nec alius quisquam actus privilegio contrarius impedimento, fraudi vel præjudicio eſſe poſſit.

Porrò ut ſæpiùs nominatus David Döring, Jurium Doctor, gratiam noſtram Cæſaream, quâ ipſum planè ſingulari amplectimur, dilucidius & velut in re præſenti comperiat & perſentiſcat, inque evidentius ſupra memoratorum ipſius promeritorum rerumque virtute geſtarum teſtimonium, eundem & una filium ipſius primogenitum, qui & ipſe gradum Doctoris jam dum obtinuit, deliberato itidem judicio, exploratoque conſilio, & ex certa ſcientia, in dignitatem ac gradum Sacri noſtri Palatii, aulæque Cæſareæ & Imperialis Conſiſtorii Comitum cooptamus, evehimus atque conſtituimus, ambosque numero & conſortio cæterorum Comitum Palatinorum aggregamus, inſerimus & coæquamus, idque de Romanæ Imperatoriæ poteſtatis plenitudine ſcienter & tenore præſentium volentes, ſtatuentes, decernentes, ut ſupra dicti David Döring Doctor & Filius ejusdem natu maximus in poſterum univerſis & ſingulis privilegiis, exemptionibus, immunitatibus, dignitatibus, præeminentiis, Juribus atque favoribus potiri, gaudere, uti fruique poſſint ac valeant, quibus cæteri noſtri Sacri Palatii Comites potiuntur, gaudent, utuntur, fruuntur, conſvetudine vel de jure, & citra omne impedimentum.

Præterea eidem Davidi Döring, Jurium Doctori, & ut ſupra filio ipſius primogenito, authoritatem noſtram, facultatemque amplam concedimus, qua ambo & ſingulatim uterque noſtra vice & nomine eis, quos fide dignos, habiles atque idoneos exiſtimaverint (ſuper quo conſcientias ipſorum oneramus,) Notariatus publici, ſeu Tabellionatus, & Judicatus ordinarii officium conferre & concedere poſſint valeantque, ita ut Notarii illi publici atque authentici tabelliones, ſeu chartularii, & Judices ordinarii, per totum Romanum Imperium, perque Regna noſtra hæreditaria, Principatus & Provincias tales reputentur: omnibusve ac ſingulis privilegiis, libertatibus, favoribus, honoribus, & commoditatibus gaudeant, utantur, fruantur, ita officium ſuum, ubilibet locorum, & in omnibus judicialibus & cæteris actibus, contractibus, teſtamentis, ultimis voluntatibus, & in quibusvis rebus ac negotiis, ad ipſorum munus ſpectantibus exerceant atque adminiſtrent, perinde quam alii à Divis noſtris prædeceſſoribus, aut noſtra Imperiali authoritate erecti & conſtituti Notarii publici, tabelliones ac Judices ordinarii exercent atque adminiſtrant, illisque utuntur, fruuntur, conſvetudine vel de jure, dummodo tamen prænominatus Doctor David Döring, & filius ipſius primogenitus, ab ipſis Notariis, quocunque tempore creandis, noſtra ac Succeſſorum noſtrorum vice, noſtroque ac Sacri Imperii nomine debitum fidelitatis Juramentum recipiant, prout officiorum ejusmodi ratione illud exigi conveniens eſt, bona fide & absque dolo malo.

Idem Doctor David Döring nec non ſupra dictus primogenitus ejusdem filius poteſtatem inſuper habeant, quoscunque extra conjunctionem matrimonialem proſeminatos maſculos atque fœminas, nobiles juxta ac ignobiles, (Principum duntaxat, Comitum & Baronum filiis exceptis,) minorennes & ætate provectos naturales ſive baſtardos, ſpurios, manſeres ſeu adulterinos, nothos atque inceſtuoſos, & ex nefariis, & cum Canonum tum Legum jure damnatis commixtionibus quibuslibet, copulativè vel disjunctivè, quocunque nomine cenſeantur, ortum trahentes, legitimandi, & ſuper defectu natalium immeritaque genituræ ipſorum nota & infami nota diſpenſandi, hancque penitus abſtergendi, abolendi & tollendi, ipſosque ad ſtatum legitimum & jura naturalia reducendi, reſtituendique, ita ut hoc legitimatis & habilitatis illegitima ſua origo neque in judicio, nec extra, non ullo quovis modo in crimen, detrimentum vel fraudem vertatur, objiciatur aut exprobretur, nec in Eccleſiaſticis vel Civilibus vitæ generibus, actibus ſive negotiis ullatenus attendatur, ſed ubique locorum legitimi audiant, habeantur atque recognoſcantur, tum ad capeſſendos omnis generis honores, dignitates, gradus & ſtatus, functiones, collegia item tribunitia, aliosque honeſtos congreſſus, & opificia, nullo penitus excepto, tanquam legitimi & legitimè nati de domo, familia, & caſata parentum ſuorum, in omnibus Provinciis, Comitatibus, Diſtrictibus, Civitatibus, Oppidis ac Ditionibus,

würden/ zu einem oder mehrmahlen/ und ſo offt das geſchehe/ daß doch ſolches alles an den nachgelaſſenen Stücken/ Punckten und Articuln dieſer Begnadigung/ do ſie auch ſelbſt darwieder gehandelt und bewilliget hätten/ gantz unnachtheilig/ unſchädlich auch unzerbrochen aller unſerer Freyheiten ſeyn und gehalten werden/ darunter ihnen denn auch der nicht Brauchung halben/ weder Verſcheinung zehen oder mehr Jahren und Zeit/ auch ſonſt einige Handlung/ ſo den Freyheiten zu wieder ſeyn möchten/ an denſelben gantz keinen Schaden/ Nachtheil oder Schwächung bringen ſolle.

Damit nun mehrgedachter David Döring/ der Rechten Doctor, Unſere Käyſerliche Gnad/ mit deren Wir ihm gantz wohl gewogen ſeynd/ in Werck deſto mehrers verſpühren/ empfinden und genieſſen möge/ ſo haben wir ihn ſamt ſeinem älteſten Sohne/ welcher ingleichen den Gradum Doctoris allbereit erlanget/ demnach zu deſto mehrerer Erkäntnüß vorberührter ſeiner Verdienſt und Wohlverhaltens/ mit gleichmäßig wohlbedachtem Muth/ guten Rath und rechten Wiſſen/ in die Ehre und Würde Unſerer Käyſerl. Pfaltz- und Hoff-Graffen/ zu Latein Comites Palatini genannt/ erhöhet/ gewürdiget und geſetzet/ und ſie beede der Schaar/ Geſellſchafft und Gemeinſchafft anderer Comitum Palatinorum zugeeignet/ gegleichet/ geſellt und zugefüget/ erheben/ würdigen und ſetzen ſie alſo in die Ehre und Würde/ zu eignen/ gleichen/ geſellen und fügen ſie zu der Schaar/ Geſellſchafft und Gemeinſchafft anderer Comitum Palatinorum, alles von Römiſcher Käyſerl. Macht Vollkommenheit/ hiemit wiſſentlich in krafft dieſes Brieffes/ und meynen/ ſetzen und wollen/ daß nun hinführo mehr gedachter Doctor David Döring/ und wie obgemeldt/ ſein älteſter Sohn/ alle und jede Privilegien, Gnaden/ Freyheiten/ Ehren/ Würden/ Vortheile/ Rechte und Gerechtigkeiten haben/ ſich deren freuen/ gebrauchen und genieſſen ſollen und mögen/ als andere Unſere Comites Palatini haben/ ſich deren freuen/ gebrauchen und genieſſen/ von Rechte oder Gewohnheit/ von allermänniglich unverhindert.

Wir geben auch hiermit gedachtem David Döring/ der Rechten Doctorn, und wie vorgemeldt/ ſeinem älteſten Sohne/ Unſere vollkommene Macht und Gewalt/ daß ſie und deren jeder abſonderlich/ an Unſerer ſtatt und in Unſerm Nahmen/ die Perſonen/ ſo ſie darzu tauglich und geſchickt achten werden/ welches wir ihrem Gewiſſen heimgeſtellet haben wollen/ zu Notarien, öffentlichen Schreibern und Richtern creiren und machen ſollen/ können und mögen/ alſo daß dieſelben offene gemeine Schreiber/ Notarien und Richter/ durch das gantze H. Röm. Reich/ und andere Unſere erbliche Königreiche/ Fürſtenthum und Lande für ſolche gehalten/ auch aller und jeder Privilegien/ Freyheiten/ Gnaden/ Ehren und Vortheilen/ auch ihres Amts allenthalben/ und in allen Gerichtlichen und andern Handlungen/ Contracten, Teſtamenten, letzten Willen und allen Sachen und Geſchäfften/ ihr Amt berührende/ gebrauchen/ treiben/ üben und genießen ſollen und mögen/ als andere gemeine öffentliche Schreiber/ Publici Notarii genannt/ und Richter von Unſern Vorfahren am Reiche/ oder Unſern Käyſerlichen Gewalt/ gemacht und creiret/ ſolches alles haben/ gebrauchen/ genieſſen und üben/ von Recht oder Gewohnheit/ doch ſolle gemeldter Doctor Döring und ſein älteſter Sohn von ſolchen Notarien, ſo ſie jedezeit creiren und machen werden/ an unſer und unſerer Nachkommen ſtatt/ und in derſelben und unſern/ auch des Heil. Reichs Nahmen gebührlich Gelübd und Eyde nehmen/ als ſich denn ſolch Gelübd und Eyde/ von ſolcher Aemter wegen/ zu thun gebühret/ getreulich ohne Gefehrde.

Der vorgenannte Doctor David Döring und obberührter ſein älteſter Sohn ſollen und mögen auch Manns- und Weibs-Perſonen/ edel und unedel/ (allein Fürſten/ Graffen und Freyherrn ausgenommen/) jung und alt/ ſo auſſerhalb der Heil. Ehe gebohren ſeynd/ ſie ſeynd gleich von ledigen/ einer oder zweyen/ ehelich verheyratethen/ zu nahe geſipten/ befreunden oder beſchwägerten Perſonen/ oder aus andern in geiſtlichen und weltlichen Rechten verbothenen oder verfluchten Vermiſchungen/ wie die alle ſamentlichen oder beſonder geſchehen und fürgegangen/ oder immer Nahmen haben möchten/ erzeuget/ legitimiren und ehelich machen/ und mit denſelben ihrer unſchuldigen Macul und Vermäiligung der unehligen Geburth halben diſpenſiren/ ſolche Macul und Vermäiligung gantz auffheben/ vertilgen/ abthun/ verwerffen/ und ſie in die Ehre und Würde des ehelichen Standes ſetzen und erheben/ alſo/ daß denen/ ſo wie obſtehet/ von ihnen geehlichet und legitimiret werden/ ſolche ihre uneheliche Geburt/ weder inner noch auſſerhalb Gerichts/ noch ſonſten in keine andere Weiß/ zu einiger Schmach/ Schand/ Veracht-Verkleinerung/ oder Verwerffung fürgehalten/ noch ſie deren in einigen geiſt- oder weltlichen Ständen/ Handlungen oder Sachen/ im geringſten nicht entgelten/ ſondern an allen Orten und Enden für ehelich gehalten/ geſprochen/ erkennet/ auch zu allen Ehren/ Würden/ Bürgerlichen und andern Ständen/ Aemtern/ Zünfften/ Zechen und Handwercken/ keines ausgenommen/ wie

admit-

admittantur, recipiantur: iisdemque nec non favoribus, privilegiis, immunitatibus, prærogativis, juribus & conſvetudinibus, vaſallagiis, feudis atque muneribus obtinendis, ſuſcipiendis & obeundis, feudalibus item aliisque quibuslibet judiciis exercendis atque reddendis, in nullo non ſtatu atque negotio habiles ſint atque capaces, tum etiam paternis, maternis & gentilitiis nominibus, ordinibus, armis atque inſignibus, in quibuscunque honeſtis ac licitis actibus pro libitu voluntatis uti, atque gaudere, nec non ad hæreditates ex Teſtamento aliisve defunctorum ultimis voluntatibus, donationibus, vel ab inteſtato adeundas capiendas, vel participandas apti atque idonei eſſe, hisque omnibus in univerſum aut ſigillatim potiri, uti, fruique poſſint, omni penitus contradictione ceſſante; Quin etiam ut Perſonæ eo modo legitimatæ omnino in quibusvis Eccleſiaſticis, vel Civilibus ex ultima voluntate, legato, vel alia cauſa etiam, vel ab inteſtato, & ſpeciatim utriusque parentibus nec non aliis neceſſitudine junctis, immediatè in feudalibus juxtim ac allodialibus, mobilibus & immobilibus bonis ſuccedant, hæcque non ſecus, atque ſi ab illis ex legitimo matrimonio ſuſcepti forent, jure hæreditario obtineant, tum ad legata quævis capienda vel participanda habiles ſint atque capaces, non obſtantibus ullis ſcriptis, vel non ſcriptis juribus, communibus, feudalibus, Provincialibus vel Municipalibus conſtitutionibus, locorumve ſtatutis, aut inſtitutis, ordinationibus, conſvetudinibus, & privilegiis contra facientibus, aut in contrarium interpretandis vel allegandis, quibus hac in parte totaliter derogatum volumus, absque tamen judicio legitimæ hæredibus legitimis & naturalibus in linea ſuperiori ac inferiori debitæ, nec minus idem David Döring, itidemque filius natu maximus, illos ut ſupra, illegitimè natos, vel in omnibus modò enumeratis juribus, vel in aliquibus duntaxat arbitratu ſuo, prout viſum fuerit, legitimos atque capaces eſſe jubere, jus & facultatem habebunt.

Similiter ſupra dicto David Döring, Jurium Doctori, nec non filio ejusdem primogenito, authoritatem & facultatem plenariam damus atque concedimus, qua poſſint & valeant quoscunque tutores & curatores ab aliis optatos, datos atque conſtitutos confirmare, vel etiam

andere ſo von Vater und Mutter recht ehelich gebohren ſeyn/ in allen und jeden Landſchafften/ Graffſchafften / Herrſchafften / Städten/ Märckten/ Flecken und Gebieten angenommen und zugelaſſen werden/ und derſelben auch aller und ieder Gnaden / Freyheiten / Vortheil/ Recht/ Gerechtigkeiten und guten Gewohnheiten / mit Lehn und Aemtern anzunehmen / zu empfahen/ zu haben und zu tragen/ Lehen und alle andere Gericht und Rechte zu beſitzen/ Urtheil zu ſchöpffen/ und Recht zu ſprechen/ in allen und ieden Ständen und Sachen fähig/ deſſen alles empfänglich und dazu tauglich und gut ſeyn/ auch ihrer Väter/Mütter und Geſchlechte Namen/Standt/Schild/Helm und Kleinod haben und führen/ ſich auch deren zu allen ehrlichen/redlichen Sachen/ nach ihrem Willen und Gefallen gebrauchen/und alle Erbſchafft/es ſey durch Teſtament/ letzten Willen/ Donation oder ab inteſtato, und alle andere Wege fähig und theilhafftig ſeyn/ und ſich deſſen alles und iedes ſamt und ſonderlich freuen/ gebrauchen und genießen/ von allermänniglich unverhinder/darzu ſollen und mögen ſolche legitimirte Perſonen allen und ieden/ Geiſtlichen und Weltlichen/ durch letzten Willen/ Geſchäffte/ und in andere Wege auch ab inteſtato, bevorab und inſonderheit ihren Vätern/ Müttern und Befreundten/ ohne Mittel / in Lehen- und eigen/ beweglichen und unbeweglichen Gütern/ ſuccediren / und dieſelbe gleich/ als ob ſie von ihnen aus rechten ehelichen Stande gebohren und herkommen wären/ erben/ und aller Legaten fähig/theilhafftig und empfänglich ſeyn/ unangeſehen und unverhindert aller beſchriebenen und unbeſchriebenen gemeinen Lehen-Land- oder Stadt-Rechten / Sätzungen / Statuten, Ordnungen/ Gewohnheiten/ Gebräuche und Freyheiten/ ſo dawieder ſeyn und auffkommen/ verſtanden oder angezogen werden möchten/ denen Wir in dieſem Fall gäntzlich derogiret haben wollen/ doch denen andern ehelichen natürlichen Erben in ab- und aufſteigender Linien an ihren gebührenden legitimis unſchädlich. Es mag auch gedachter Doctor Döring/ wie auch ſein älteſter Sohn/ ihrem freyen Willen nach/ die obvermeldte unehelich gebohrne entweders zu obgeſetzten allſamtlichen/ oder allein zu etlichen Stücken derſelben abſonderlichen/ wie es ihnen iedesmahls gefällig ſeyn würde / fähig / empfänglich und theilhafftig machen.

Gleicher geſtallt geben wir gedachtem David Döring/ der Rechten Doctorn, wie auch obgemeldten ältiſten Sohn / Unſere vollkommene Macht und Gewalt/allerley Vormündere/Tutorn, Curatorn, oder Pflegere/ſo von andern erwehlet/ gegeben oder geſetzt worden/ zu confir-

ipſimet

ipſimet dare & conſtituere, eosdemque emergentibus legitimis cauſis removere, nec non uniones prolium cum cauſæ cognitione confirmare, filios filiasque adoptare & arrogare, tum adoptiones & arrogationes ab aliis factas approbare & corroborare, inſuper adoptivos & arrogatos aliosque legitimè natos, & legitimatos emancipare; ſervos quoque manu mittere, minoribus, & qui rebus ſuis ſupereſſe nequeunt, veniam ætatis atque defectus concedere, ipſorumque minorum atque eis ſimilium, uti etiam horundem tutorum & curatorum contractus, alienationes & transactiones confirmare, iisdemque, nec non generatim in aliis omnibus, quæ voluntariæ jurisdictionis ſunt, authoritatem atque decretum interponere, ſed & eadem infirmare ac revocare, cum infamibus, in quamcunque ignominiam, ſive infamiam juris aut facti inciderint, vel incidere potuerint, diſpenſare, ipſosque nota atque dehoneſtamento omni abolito & obliterato, in priſtinum ſtatum reponere, attollere & reſtituere, ita ut à facta hac reſtitutione, ad honores, dignitates, functiones, expeditiones, actus & negotia quælibet admittantur, eademque pro uſu ac libitu ſuo obeant exerceantque, tum ad omnia hæc perinde, ac ſi in nullam unquam incidiſſent infamiam, apti atque idonei habeantur, omni penitus impedimento ceſſante.

De cætero eidem Doctori Davidi Döring, ut & ſupra primogenito ipſius filio amplam inſuper poteſtatem Cæſarea noſtra authoritate elargimur, ut ambo & uterque ſeorſim in Facultatibus heri expreſſis, putà Juridica & Medica, Doctores & Licentiatos, nec non Artium Liberalium Magiſtros & Baccalaureos, tum Poëtas Laureatos facere & conſtituere poſſint, adhibitis tamen, in uno quolibet actu Doctoris, vel Licentiati creandi, trinis ad minus ejusdem Facultatis Doctoribus, qui creandos ejusmodi Doctores, Licentiatos, prius debito modo examinatos, gradui ſuſtinendo atque tuendo ſufficientes & idoneos dijudicent atque declarent, utque hoc ita reperto ac ſatis perſpecto,

miren/oder dieſelbigen ſelbſten zu ſetzen / zu verordnen/und wiederum aus rechtmäßigen redlichen Urſachen zu entſetzen / auch Einkind ſchafften/ zu Latein/ uniones prolium genannt/ cum cauſæ cognitione zu confirmiren und zu bekräfftigen/ Söhne und Töchtere zu adoptiren und arrogiren / oder die von andern beſchehene adoptationes und arrogationes zu confirmiren/ ſolche adoptirte und arrogirte/ auch andere ehelich und unehelich gebohrne und legitimirte Perſonen zu emancipiren / und ſie väterlicher Gewalts / desgleichen leibeigene Leute und Knechte ihrer Leibeigenſchafft und Dienſtbarkeit zu erlaſſen und zu erledigen/ mit denen minderjährigen und unvogtbaren ihres unvollkommen Alters und Mängel halben zu diſpenſiren / ſolcher minderjähriger oder dergleichen / wie auch ihrer Vormünder und Pflegerer / und ſonſt aller anderer Perſonen Contracten / Veränderungen / Alienationen und Handelungen zu beſtätigen/ in obvermeldeten/ und dann ingemein in allen andern Sachen/ welche voluntariæ jurisdictionis ſeynd / Decret und Autorität zu interponiren/ und dieſelbige zu vernichten / mit allen und ieden verleumbdeten und infamirten Perſonen / ſolcher ihrer Vernachtheilung/ Schmach und Infamien halber/ darein ſie mit der That oder von Rechts wegen gefallen wären/ oder ſeyn möchten/ zu diſpenſiren/ dieſelben Schmach/ Fähl oder Vormailigung von ihnen auffzuheben / zu vertilgen / und ſie in ihren vorigen Stand wiederum zu ſetzen/ zu reſtituiren und zu erheben / alſo / daß ſie nach ſolcher Reſtitution zu allen Ehren / Würden/ Aemtern/ Sachen/ Handlungen und Geſchäfften zugelaſſen werden / dieſelben nach ihrer Nothdurfft und Gefallen üben und treiben/ und darzu tauglich und gut ſeyn ſollen und mögen / in allermaſſen / als ob ſie in einige Verleumbdung niemahlen kommen wären / von allermänniglichen unverhindert.

Weiter geben wir mehrgedachtem Doctor David Döring und obangeregtem ſeinen ältiſten Sohn Unſere Käyſerliche vollkommene Macht und Gewalt/ daß ſie und ein ieder inſonderheit/in hernachfolgenden Facultäten/ als der Rechten und Artzney Doctores und Licentiaten/ auch der freyen Künſte Magiſtros, Baccalaureos und Poëtas Laureatos creiren und machen ſollen/können und mögen / daß ſie in ieder Creation eines Doctoris oder Licentiaten zum wenigſten drey andere Doctores derſelben Facultät zu ſich nehmen und gebrauchen / die denjenigen / den ſie alſo zu Doctorn oder Licentiaten creiren und machen wollen/ zuvor gebührlicher Weiſe/ ob er des Standes und Grads würdig/

eosdem Doctores vel Licentiatos creare, creatisque solennia ornamenta atque insignia Doctoralia nostra vice ac nomine conferre valeant. Qui quidem Doctoratus, & Licentiæ itidemque Magisterii, Baccalaureatus, & Laureæ Poëticæ titulo ac dignitate à modo nominatis Döringiis, Patre & Filio modo præfinito, decorati atque donati, liberam porrò facultatem habeant in omnibus Universitatibus docendi, legendi, disputandi, consulendi & cæteros id genus actus quoscunque exercendi, nec non gaudendi, utendique omnibus favoribus, immunitatibus, præeminentiis, juribus, indultis & consuetudinibus, quam cæteri in Academia Parisiensi, Bononiensi, Patavienſi, Perusina, Pisana, Lovaniensi, Viennensi, Ingolstadiensi, Pragensi, Lipsiensi, Vitebergensi, Herbipolensi, Marpurgensi & Argentoratensi, & aliis Studiorum Universitatibus, legitimè promoti ac creati Doctores, Licentiati, Magistri, Baccalaurei, vel Poëtæ obtinent atque exercent, consuetudine vel de jure, omni penitus contradictione cessante.

Exinde sæpius laudato Davidi Döring, Jurium Doctori, & ut supra filio ejusdem natu majori speciale hoc indultum ac privilegium, cum Cæsarea nostra authoritate & ampla facultate, tributum ac irrogatum cupimus, ut hominibus honestis atque spectatis, si quos dignos existimaverint, (id quod ex ipsorum judicio & arbitrio dependere volumus,) idonea & convenientia qualitati personæ signa, vel etiam arma atque insignia, cum clypeo & galea clausa, dare atque concedere, eosdem cum insignium, tum Vasallagiorum capaces efficere & constituere possint, ita quidem, ut à prænominatis Döringiis, modo supra dicto, signis, armis, sive insignibus clypeatis galeatisque decorati atque donati, nec non eorundem liberi, hæredes, & legitime descendentes, utriusque sexus, perpetuis futuris temporibus, illa usurpent ac gestent, iisque in omnibus ac singulis honestis decentibusque actibus, negotiis & expeditionibus, seriis & ludicris, in bellis, duellis, pugnis, oppugnationibus, dimicationibus, hastiludiis, vexillis, tentoriis, signetis, sigillis, cimeliis, sepulchris, picturis & aliis, ubilibet locorum atque terrarum, pro dignitate, necessitate ac voluntate utantur, & ad universos ac singulos favores, immunitates, honores, dignitates, prærogativas,

dazu geschickt erfunden und erkennet werde/ examiniren/ auch alsdenn/ nach genugsamen Befund- und Erkanntnüß seiner Geschicklichkeit/ zu Doctorn oder Licentiaten creiren und machen/ so dann ihnen den creirten/ die gewöhnliche Doctorliche Zier und Kleinod/ an Unser Statt und in Unserm Nahmen/ conferiren/ geben und verleihen sollen und mögen/ welche Doctores, Magistri, Licentiati, Baccalaurei und Poeten von genannten Döringen/ Vater und Sohn/ wie obgemeldt/ also creiret und gemacht worden/ auff allen und ieden Universitäten zu lehren/ zu lesen/ zu disputiren/ zu consuliren/ und andere dergleichen Actus zu üben und zu verrichten/ Macht und Gewalt/ auch alle und iede Gnad/ Freyheit/ Recht/ Vortheil und Gerechtigkeit und gute Gewohnheit haben sollen und mögen/ als andere Doctores, Licentiaten/ Magistri, Baccalaurei und Poeten/ so auff der hernach benannten Universitäten einer/ als nemlich zu Paris/ Bononien/ Padua, Perusa, Pisa, Löwen/ Wien/ Ingollstadt/ Prag/ Leipzig/ Wittenberg/ Würtzburg/ Marpurg und Straßburg/ oder andern dergleichen Universitäten/ zu Doctorn/ Licentiaten/ Magistern/ Baccalaureen und Poeten promovirt/ creirt und gemacht worden/ üben/ verrichten/ haben/ gebrauchen und genieſſen/ von Recht oder Gewohnheit/ von allermänniglich unverhindert.

Ferner geben wir offtgenanntem David Döring/ der Rechten Doctorn, und wie obgemeldt/ seinem ältisten Sohn diese besondere Gnade/ Freyheit/ auch unsere vollkommene Käyserl. Macht und Gewalt/ daß sie ehrlichen redlichen Leuten/ die sie dessen würdig zu seyn erachten werden/ (welches wir dann ihr iedes Gefallen und Bescheidenheit heimgestellet haben wollen)/ einen ieden nach seinen Stand und Wesen/ Zeichen/ auch Wappen und Kleinod mit Schild und verschlossenen Helm geben und verleihen/ dieselben Wappen- und Lehens-Genoß machen/ schöpffen/ und erheben sollen und mögen/ also und dergestalt/ daß dieselben Personen/ so gedachter Döring mit Wappen/ Kleinod/ Schild und Helm/ wie obstehet/ begaben und fürsehen werden/ auch ihre eheliche Leibes-Erben/ und derselben Erbens-Erben/ Mannes- und Weibes-Personen/ solch Zeichen/ Wappen und Kleinod mit Schild und Helm/ für und für in ewige Zeit haben und führen/ auch sich deren in allen und ieden ehrlichen/ redlichen Sachen/ Handlungen und Geschäfften/ zu Schimpff und Ernst/ in Streiten/ Stürmen/ Schlachten/ Kämpffen/ Gestechen/ Pannieren/ Gezelten Auffschlägen/ Insieguln/ Petschafften/ Kleinoden/ Begräbnüssen/ Ge-

jura

jura & privilegia in muneribus & feudis Ecclesiasticis & Civilibus obtinendis sustinendisque, juxta cum aliis per Sacrum Romanum Imperium, & hæreditaria nostra Regna, Principatus & Provincias feudorum atque insignium capacibus, tum in feudalibus aliisque quibusvis judiciis exercendis atque reddendis habiles, capaces atque idonei habeantur, hisque omnibus ac singulis, in Ecclesiasticis Civilibusque rebus vitæque generibus, gaudeant, utantur, fruantur, consuetudine vel de jure, omni penitus impedimento cessante, dummodo tamen prænominati Döringii, Pater & Filius, accuratè dispiciant, ne vi sive vigore Cæsarei hujus beneficii, concessionis sui privilegii, Imperialem Nostram Regiamque Aquilam, neque hæreditariorum nostrorum Regnorum Ditionumque, nec avita quorumvis Comitum sive Baronum arma vel insignia, nec galeam cancellatam, sive apertam, cuiquam aut quibusquam, cujuscunque conditionis fuerint, nec unam pluresque coronas regias in galea sive alibi elargiantur, id quod ex Romanæ Imperatoriæ Potestatis plenitudine expressim nobis volumus reservatum.

Quod superest, universis ac singulis Electoribus, Principibus, Ecclesiasticis & Secularibus, Prælatis, Comitibus, Baronibus, Dominis, Equitibus, Militibus, Vicariis, Marescallis, Capitaneis Provincialibus, Nomarchis, Capitaneis, Vicedominis, Præsidibus, Officialibus, Judicibus, Provincialibus & Aulicis, Liberis Scabinis, Judicibus Centenariis seu Criminalibus, liberorum judiciorum Comitibus, causarum Disceptatoribus, Scultetis, Consulibus, Prætoribus, Consiliariis, insignium Exploratoribus, Accensis sive Heraldis, Persevantibus, Civibus, Communitatibus, ac omnibus nostris & Sacri Romanorum Imperii, nec non hæreditariorum nostrorum Regnorum, Principatuum ac Provinciarum subjectis ac fidelibus, cujuscunque dignitatis, status, aut conditionis fuerint, severè ac firmiter hoc diplomate mandamus atque injungimus, ut sæpius nominatum Davidem Döring, Jurium Doctorem, ejusdem filium natu maximum, hisce in ipsos collatis Palatinatibus, rebusque pertinentibus quietè gaudere, iisdem in omni suo tenore, verbis, clausulis, capitibus, sententiis ac periodis, uti fruique patiantur,

mählden/ und sonst an allen Enden und Orten/ nach ihren Ehren/ Nothdurfften/ Willen und Wohlgefallen/ gebrauchen/ auch alle und iede Gnaden/ Freyheiten/ Ehren/ Würden/ Vortheil/ Rechten und Gerechtigkeiten/ mit Aemtern und Lehen/ Geistlichen und Weltlichen/ zu haben/ zu halten und zu tragen/ mit andern unsern und des Heil. Röm. Reichs/ auch Unserer erblichen Königreiche/ Fürstenthum und Lande Lehens- und Wappens-Genossen-Leuten/ Lehen und alle andere Gericht und Recht zu besitzen/ Urtheil zu schöpffen/ und Recht zu sprechen/ auch dessen alles theilhafftig/ würdig/ empfänglich und darzu tauglich/ schicklich und gut seyn/ sich auch dessen alles und iedes/ in Geistlichen und Weltlichen Ständen und Sachen/ freuen/ gebrauchen und genieſſen sollen und mögen/ von Recht oder Gewohnheit/ von allermänniglichen unverhindert/ doch sollen gedachte Döring/ Vater und Sohn/ ihr fleißiges Auffmercken haben/ daß Sie in Krafft dieser Unser Käyserl. Gnaden/ Gaben und Freyheiten unsern Käyser- oder Königlichen Adler/ noch unserer Erb-Königreiche und Landen/ auch anderer Fürsten/ Grafen oder Freyherrn alt erblich Wappen und Kleynod/ auch iemanden/ wer der oder die wären/ keinen offenen Helm/ auch weder eine oder mehr Königliche Cronen/ weder auf dem Helm/ noch sonsten nicht verleihen/ welches wir uns denn/ aus Römischer Käyserlicher Macht Vollkommenheit/ hiemit ausdrücklich bevorbehalten haben wollen.

Und gebieten darauff allen und ieden Churfürsten/ Fürsten/ Geistlichen und Weltlichen/ Prälaten/ Grafen/ Freyen/ Herren/ Rittern/ Knechten/ Stadthaltern/ Land-Marschalchen/ Lands-Haupt-Leuten/ Land-Vögten/ Haupt-Leuten/ Vitzdomben/ Voigten/ Pflegern/ Verwesern/ Amt-Leuten/ Land-Richtern/ Hof-Richtern/ Frey-Schöpffen/ Zent-Richtern/ Frey-Grafen/ Urtheil Sprechern/ Schultheißen/ Bürgermeistern/ Richtern/ Räthen/ Kündigern der Wappen/ Ehrenholden/ Persevanten/ Bürgern/ Gemeinden/ und sonst allen andern Unsern und des H. Röm. Reichs/ auch unserer erblichen Königreiche/ Fürstenthume und Lande Unterthanen und Getreuen/ in was Würden/ Stand oder Wesen die seynd/ ernstlich und vestiglich/ mit diesem Brieff/ und wollen/ daß sie den offtgenannten David Döring/ der Rechten Doctorn, und offtbemeldten seinen ältisten Sohn/ bey obberührten unsern ertheilten Palatinaten und deren Zugehörungen/ geruhiglich verbleiben/ deren in allen und ieden ihren Worten/ Puncten/ Innhaltungen/ Meynungen und Begreiffungen/ nützen/ nießen und gebrau-

tum eundem, ipsiusque liberos ac descendentes legitimos utriusque sexus, omnibus dehinc temporibus, æque ac alios Nostros, & Sacri Imperii, nostrorumque hæreditariorum Regnorum, Principatuum ac Provinciarum, viros Nobiles, Tornearios ac Militares armigeros, in omnibus singulisque Ecclesiasticis ac Civilibus Statibus, Collegiis ac rebus, modo supra scripto recipiant, reputent, dignentur ac venerentur, nec in commemoratis nostris Cæsareis indultis, immunitatibus, privilegiis, honoribus, dignitatibus, prærogativis, Juribus, commoditatibus, consuetudinibus, consortiis, sodalitiis nec non ipsa evectione in statum ac gradum Nobilitatis, itemque superius descriptis armis atque insignibus ullatenus impediant, aut interpellent, sed iisdem in omnibus ac singulis honestis, decentibusque Nobilibus atque Equestribus rebus, actibus & negotiis judicialibus & extrajudicialibus quietè & circa ullam remoram iisdem uti & frui, eademque totaliter retinere permittant, nec in contrarium quidquam attentantes, nec ab aliis attentari concedentes, ullo modo & via, nisi incurrere velint nostram & Imperii gravissimam indignationem & animadversionem ac mulctam, insuper sexaginta marcarum auri puri, toties quoties à quoquam ausu temerario contraventum fuerit, pro dimidio Imperiali Fisco, seu Ærario nostro, reliqua verò parte sæpius nominato Döring, ejusdemque liberis & ab eo legitime descendentibus, irremissibiliter applicandam sive præstandam, salvis tamen aliorum consimilia fortè arma usurpantium juribus atque insignibus.

In quorum omnium fidem & evidentiam litteras has proposuimus, appensione Cæsarei nostri Sigilli munitas, datasque in nostra & Sacri Imperii civitate Ratisbona, vigesimo septimo die Mensis Septembris, Anno, à Christi Domini & Salvatoris nostri glorioßissima Nativitate, millesimo, sexcentesimo, trigesimo. Imperii nostri duodecimo, Regni Hungarici decimo tertio, Bohemici decimo quarto.

FERDINAND.

Vt

P. H. in Stralendorff.

Ad mandatum S. Cæs. Majestatis proprium.

Arnold à Clarstein.

chen lassen/ wie auch ferner ihn/ seine eheliche Leibes-Erben und deroselben Erbens-Erben/ Mannes- und Weibes-Personen/ für und für in ewige Zeit/ als andere Unsere und des Heiligen Römischen Reichs/ auch unserer erblichen Königreiche/ Fürstenthume und Lande rechtgebohrne/ Lehens-Turniers-Genoße und Rittermäßige Edel-Leute/ in allen und ieden Geistlichen und Weltlichen Ständen/ Stifften und Sachen/ wie vorstehet/ annehmen/ halten/ zulassen/ würdigen/ ehren/ und an denen oberzehlten unsern Käyserlichen Gnaden/ Freyheiten/ Privilegien/ Ehren/ Würden/ Vortheilen/ Rechten/ Gerechtigkeiten/ Gewohnheiten/ Gesellschafften/ Gemeinschafften und Erhebung in den Stand und Grad des Adels/ wie auch vorbeschriebenen Wappen und Kleinod nicht hindern/ noch irren/ sondern sie deren in allen und ieden ehrlichen/ redlichen/ Adelichen/ Ritterlichen Sachen/ Handlungen und Geschäfften/ inner- und ausserhalb Gerichts/ geruhig und ohne alle Irrung/ gebrauchen/ genieſſen/ und gäntzlich dabey bleiben lassen/ auch darwider im geringsten nicht thun/ noch das iemand andern zu thun gestatten/ in keinerley Weise noch Weg/ als lieb einem ieden sey unser und des Reichs schwere Ungnade und Straffe/ und darzu ein Pön/ nemlich Sechtzig Marck löthiges Goldes zu vermeiden/ die ein ieder/ so offt er freventlich hierwider thäte/ uns halb in unser und des Reichs Cammer/ und den andern halben Theil vielgedachtem Döring/ seinen ehelichen Leibes-Erben und deroselben Erbens-Erben/ unnachläßlich zu bezahlen/ verfallen seyn solle/ doch anderen/ die vielleicht/ dem vorgeschriebenen Adelichen Wappen und Kleinod gleich/ führten/ an ihren Wappen und Rechten unvorgriffen und unschädlich.

Mit Uhrkund dieses Brieffes besiegelt mit Unserm Käyserlichen anhangenden Insiegul. Der geben ist in Unserer und des Heiligen Reichs Stadt Regenspurg/ den sieben und zwantzigsten Tag des Monats Septembris, nach Christi Unsers lieben Herrn und Seeligmachers Glorwürdigen Geburt/ im sechzehen hundert und dreyßigsten/ Unserer Reiche des Römischen im zwölfften/ des Hungarischen im dreyzehenden/ und des Böheimischen im vierzehenden Jahren.

Ferdinand.

Vt

P. H. zu Stralendorff.

Ad mandatum Sacræ Cæsareæ Majestatis proprium.

Arnoldin von Clarstein.

XXI. Chur-

XXI.

Churfürst Johann Georg des Ersten zu Sachsen Rescript an dero Herrn Cantzler und Räthe/ dero Cammer- und Berg-Raths Herrn D. David Dörings Adel-Stand betreffend/ de Anno 1631.

VOn GOttes Gnaden/ Johann George/ Herzog zu Sachsen/ Jülich/ Cleve und Berg/ Churfürst ꝛc. Veste/ Hochgelahrte Räthe und liebe Getreuen/ welcher Gestalt die Römische Käyserl. auch zu Ungarn und Böheim Königl. Majestät Unser Allergnädigster Herr/ den Vesten/ Hochgelahrten/ Unsern Cammer- und Berg-Rath/ auch lieben Getreuen/ Herrn D. David Döring/ wegen seiner Ihr. Käyserl. Majest. von vornehmen Orten/ berühmter Qualitäten und theuren angezogenen geleisteten Diensten/ nicht allein in den Stand des Adels gesatzt/ sondern auch hierüber mit andern Dignitäten und Privilegien begnadet/ das ist aus beyerlegter Copien mit mehrern zu vernehmen. Wann uns denn gemeldtes D. Dörings Person angedeutete Qualitäten/ und treue nützliche Expeditiones gnugsam bekannt/ und daher ihn dessen allen würdig befunden;

Als ist unser gnädigstes Begehren/ Ihr wollet hinführo gedachten D. Döring/ wie andere Unsere Adeliche Räthe/ und sonsten/ den Privilegiis gemäß/ tituliren/ auch diese Unsere Anordnung den andern Collegiis zur Nachrichtung notificiren.

Daran geschicht unsere Meynung/ und wir seynd auch in Gnaden wohlgewogen/ Datum Laußnitz den 7. Januarii, Anno 1631.

Johann George/ Churfürst.

Den Vesten und Hochgelahrten Unsern lieben Getreuen/ verordnetem Cantzler und Hof-Räthen zu Dreßden.

XXII.

Käysers Leopoldi Diploma vor Herrn Johann Ortholph Lynckern, worinn Er in des H. Reichs Adel-Stand erhoben worden/ de Anno 1704.

WIr Leopold/ von GOttes Gnaden/ erwehlter Römischer Käyser/ zu allen Zeiten Mehrer des Reichs/ in Germanien/ zu Hungarn/ Böheim/ Dalmatien/ Croatien und Sclavonien König/ Ertz-Hertzog zu Oesterreich/ Hertzog zu Burgund/ zu Brabant/ zu Steyer/ zu Kärndten/ zu Crain/ zu Lützenburg/ Würtenberg/ Ober- und Nieder-Schlesien/ Fürst zu Schwaben/ Marggraff des Heiligen Römischen Reichs/ zu Burgau/ in Mähren/ Ober- und Nieder-Laußnitz/ Gefürsteter Graff zu Habsburg/ zu Tyrol/ zu Pfierdt/ zu Kyburg und Görtz/ Landgraff in Elsaß/ Herr auff der Windischen Marck/ zu Portenau und zu Salins ꝛc. Bekennen für Uns und Unsere Nachkommen öffentlich mit diesem Brieff/ und thun kund allermänniglich; Wiewohl Wir aus Römisch-Käyserlicher Höhe und Würdigkeit/ darein der Allmächtige Uns/ nach seinem Göttlichen Willen/ gesetzet hat/ auch angebohrner Güte und Mildigkeit/ allezeit geneigt seynd/ aller und ieder Unser und des Reichs/ auch Unserer Erb-Königreich/ Fürstenthum- und Landen Unterthanen und Getreuen Ehr/ Nutz/ Auffnehmen und Bestes zu betrachten und zu befördern: So wird doch Unser Käyserlich Gemüth vielmehr beweget/ denen Unser Käyserliche Gnad und Sanfftmüthigkeit mitzutheilen/ auch ihren Nahmen und Stammen in höhere Ehr und Würde zu setzen/ deren Vor-Eltern und Sie in altem erbaren und redlichen Stand herkommen/ desgleichen sich Adelicher guter Sitten/ Tugend/ Wandels und Wesens beflissen/ und Uns/ dem Heiligen Römischen Reich und Unserem Ertz-Hauß Oesterreich/ mit unterthänig getreu und beständiger Dienstbarkeit vor andern gehorsamlich anhängig und verwandt seynd.

Wann Wir nun gnädiglich angesehen/ wahrgenommen und betrachtet das alte gute Herkommen/ Adeliche Qualitäten/ Tapfferkeit und Kriegs-Experienz, auch gute Vernunfft/ womit Unser und des Reichs lieber Getreuer/ Johann Ortholph Lyncker/ Sachsen-Weymarischer Obrist-Wachtmeister/ begabet/ insonderheit aber Uns allerunterthänigst angerühmet worden ist/ was gestalten dessen Familia eine der ältisten in Hessen seye/ welche/ von Anfang des vierzehenden Seculi, beständig bißhero fort- und auffgeführet worden; und seine meiste Vor-Eltern und Anverwandte theils in Königlich-Chur- und anderer Reichs-Fürsten und hoher

her Stände / Städten und Universitäten ansehnlichen Raths- und anderen fürnehmen Bedien- und Bestallungen / zu Beförderung Unser / des Reichs und Unsers Ertz-Haußes / auch gemeinen Wesens / wohlersprießlichen Diensten und Nutzen gestanden / theils aber viele deren an alt Adeliche Geschlechter hin und wieder im Reich sich verehliget befindeten: Derenselben löblichen Verhalten dann er selbsten zeitlich nachgefolget / und / unter treuer Sorgfalt derer Seinigen / nicht allein seine Studia Litterarum Humaniorum, so dann Philosophiæ & Juris, auf ein und anderen berühmten / so wohl Teutsch als auswärtigen Universitäten / absolviret und wohl practiciret; sondern auch / nach erlernten Adelichen Exercitien / Sprachen / und durch Teutschland / in Holland / Engelland und Franckreich gethanen Reisen / Anno Sechzehenhundert acht und achtzig / da eben / nach feindlicher Occupirung der Stadt und Vestung Straßburg / der Krieg sich mit der Cron Franckreich angefangen / mit zu Felde zu gehen / und auch dergestalt in Waffen dem Vatterland zu dienen / ihm vorgenommen: dahero unter damahlig Hessen-Casselischem Obristen / nun Königlich-Preußischen Generalen / Grafen von Wartensleben / Dragoner-Regiement / unter des Obrist-Leutenants von Cornberg Compagnie / das Fähnlein angenommen: Nachdem er sich nun im ersten Feldzug / Anno Sechzehenhundert neun und achtzig / bey der Belagerung Mäyntz (allwo er nebst anderen vielen Occasionen meist freywillige Dienste gethan /) als ein rechtschaffener Soldat signalisirt / und hierauff ihme / in erfolgter Belagerung Bonn / die Leutenant-Stelle conferirt worden sey / sich ferner Anno Sechzehenhundert und neuntzig / in denen Spanischen Niederlanden / bey ein und anderen Kriegs-Unternehmungen / bey welchen er das Commando geführet / dergestalt tapffer verhalten / daß der Hessen-Casselische Feld-Zeugmeister / Graff von der Lipp / ihm freywillig die nechste Hauptmann-Stelle angetragen / solche auch in dem abermahlig gefolgten Kriegs-Zug / Anno Sechzehenhundert ein und neuntzig / nach beschehener Conjunction mit denen Königlich-Englisch- Holländ- und Brandenburgischen Trouppen / und glücklichem Entsatz Lüttich / würcklich ihme anvertrauet / und / biß zu erfolgtem Ryßwickischen Friedens-Schluß von ihme / zu iedermanns vollständiger Satisfaction, wohl vertreten worden sey: Worauff so dann weiters / als die Völcker auseinander / und er / als Hauptmann / unter die Land-Militz-Infanterie des regierenden Hertzog Wilhelm Ernsts zu Sachsen-Weymar gangen / vor einigen Jahren ersterwehnten Hertzogens Liebden / ihme / um seiner vielfältig erworbenen Kriegs-Experienz, Ruhms und Tapfferkeit / auch andern demselben beywohnenden vernünfftig- und Adelichen Qualitäten / mit der Obrist-Wachtmeister-Stelle beehret hätten; Und weilen derselbe / so wohl in litteris als armis, Uns dem Heiligen Römischen Reich / Unserm Ertz-Hauß Oesterreich / und allgemeinem Teutschen Vaterlande fernere treue Dienste / als ein behertzt und geschickter Officirer / deme es an Proben und Erfahrenheit nicht ermangelt / zu erweisen fähig / auch solches / samt denen Seinigen mit Gut und Blut / biß an sein Ende / beständigst zu thun / erbietig ist; wie er denn wohl thun kan / soll und mag.

So haben Wir demnach mit wohlbedachtem Muth / guten Rath und rechten Wissen / obgedachtem Johann Ortholph Lyncker / die besondere Käyserliche Gnad gethan / und ihn / samt seinen ietzig und künfftigen ehelichen Leibes-Erben und derenselben Erbens-Erben / Mann- und Weibs-Personen / in den Stand und Grad des Adels Unserer und des Reichs / auch Unserer Erb-Königreich-Fürstenthumen und Landen / rechtgebohrner Lehens-Turniers-Genoß- und Rittermäßiger Edelleute / gnädigst erhebt / darzu gewürdiget / geschöpffet / und Sie derselben Schaar / Gesell- und Gemeinschafft dergestalt zugesellet und vergleichet / als ob Sie von ihren vier Ahnen / Vatter und Mütterlichen Geschlechts / rechtgebohrne Lehens-Turniers- Genoß- und Rittermäßige Edelleute wären.

Ferner / und zu mehrer Gedächtnüß solcher Erhebung in des H. Reichs Adel-Stand / haben Wir auch ihme / Johann Ortholph Lynckern / seinen ehelichen Leibes-Erben und derenselben Erbens-Erben / Mann- und Weibs-Personen / nicht allein ihr vorhin geführt Adelich Wappen gnädigst confirmirt / sondern auch folgender Gestalt verbessert / und also hinführo ewiglich zu führen und zu gebrauchen / gnädiglich gegönnet und erlaubet: nemlichen / einen quartirten Schild / dessen hinter und vorder obere Feldungen schwartz / deren iedes drey Winckel-Balcken hat / davon der ober und untere weiß / der mittlere aber roth ist / und in denen ledigen Ecken oben zwey und unten ein güldener sechseckichter Stern; vorder / unter und hinter oberes Feld aber gelb oder goldfärbig seynd / worinnen zwey einfache einwarts gegen einander stehende gecrönte schwartze / und mit beeden Sachsen und Waffen ausgespreitzete Adler mit roth ausschlagenden Zungen / zu ersehen seynd. In der Mitte des Schildes ein gecröntes blau oder

oder Lassur-farbes Hertz-Schildel / worinn ein weisses Lamm (als das Lynckerische Stamm-Wappen) den Berg auffwärts steiget: Auff dem Schild ein frey offener alt Adelicher Turniers-Helmb / mit anhangendem Kleinod / rechter Seits mit schwartz und gelb / lincker Seits aber weiß und roth / vermischten abhangenden Helm-Decken gezieret: Ob dem Helmb entspringet aus einer güldenen Cron zwischen zweyen Büffels-Hörnern / deren die vorder / ober und hinter untere Helffte roth ist / das im Hertz-Schildel beschriebenes weisses Lamm / welches biß auff die untere Helffte gerad über sich gerichtet: Alsdann solch confirmirt und verbessert Adelich Wappen / in Mitte diß Unsers Käyserlichen Libell-weiß geschriebenen Brieffs gemahlet / und mit Farben eigentlich entworffen ist.

Thun das / erheben / würdigen und setzen Ihn / Johann Ortholph Lynckern / seine eheliche Leibes-Erben / und derenselben Erbens-Erben / Mann- und Weibes-Personen / also in den Stand und Grad des Adels: Adlen / setzen / gleichen und fügen Sie auch zu der Schaar / Gesell- und Gemeinschafft Unserer und des Reichs / auch Unserer Erb-Königreichen / Fürstenthumben und Landen rechtgebohrnen Lehens-Turniers-Genoß und Rittermäßigen Edelleuten: Vergleichen / geben / gönnen und erlauben Ihnen auch obberührtes Adeliche Wappen also zu führen und zu gebrauchen / von Römisch Käyserlicher Macht Vollkommenheit / hiemit wissentlich / in Krafft dieses Brieffes. Meynen / setzen und wollen / daß nun fürbashin mehrermeldter Johann Ortholph Lyncker / seine eheliche Leibes-Erben / und derenselben Erbens-Erben / Mann- und Weibs-Personen / in ewige Zeit / rechtgebohrne Lehens-Turniers-Genoß und Rittermäßige Edelleute seyn / und von männiglichen / an allen Orten und Enden / in allen und ieglichen Geist- und Weltlichen Sachen und Geschäfften / dafür erkennet / geehret / genennet und geschrieben werden / auch alle und iegliche Gnad / Ehr / Würde / Vortheil / Freyheit / Recht / Gerechtigkeit / alt Herkommen und gute Gewohnheit haben / mithin Beneficien auf Domb-Stifften / hohe und niedere Aemter und Lehen / Geist- und Weltliche / anzunehmen / zu empfangen und zu tragen / mit andern Unsern und des Reichs / auch Unserer Erb-Königreiche / Fürstenthumben und Landen rechtgebohrnen Lehens-Turniers-Genoß und Rittermäßigen Edelleuten / im Turnier zu reiten / zu turnieren / mit ihnen Lehen / und all andere Gericht und Recht zu besitzen / Urtheil zu schöpffen und Recht zu sprechen / auch der und all anderer Adelicher Sachen / Handlungen und Geschäfften / in- und ausserhalb Gerichts / theilhafftig / würdig / empfänglich und dazu tauglich / geschicklich und gut seyn / und sich dessen alles / auch obbeschriebenen Adelichen Wappens / in allen und ieden ehrlichen / redlichen und Adelichen Sachen und Geschäfften / zu Schimpff und Ernst / in Streiten / Stürmen / Schlachten / Kämpffen / Turnieren / Gestechen / Gefechten / Ritterspielen / Feldzügen / Pannieren / Gezelten auffschlagen / Insiegeln / Petschafften / Kleinodien / Begräbnüssen / Gemählden / und sonst allen anderen Orten und Enden / nach ihren Ehren / Nothdürfften / Willen und Wohlgefallen / gebrauchen und geniessen sollen und mögen / als andere Unsere und des Heiligen Reichs / auch Unserer Erb-Königreiche / Fürstenthumb- und Landen rechtgebohrne Lehens-Turniers-Genoß und Rittermäßige Edelleute / von Recht oder Gewohnheit wegen / freuen und gebrauchen / von allermänniglich unverhindert.

Weiter / und zu mehrerem Gezeugnüß Unserer Käyserlichen Gnad / haben Wir mehrerwehntem Johann Ortholph Lyncker / seinen ehelichen Leibes-Erben / und derenselben Erbens-Erben / Mann- und Weibs-Personen / gnädiglich gegönnet und erlaubet / daß Sie fürohin / gegen Uns / Unsere Nachkommen / und sonst männiglich / in allen ihren Reden / Schrifften / Titulen / Insiegelungen und Petschafften / sich von Lyncker / wie nicht weniger von allen ihren iezo habenden / und künfftig mit rechtmäßigem Titul überkommenden Güter halben / Sich von / zu und auff / nennen und schreiben mögen / ihnen auch solch Prædicat von männiglich / in allen und ieden ihren Geschäfften / Geist- und Weltlichen / gegeben / Sie also tituliret / genennet und geschrieben werden sollen und mögen.

Gebieten darauff allen und ieden Churfürsten / Fürsten / Geist- und Weltlichen / Prælaten / Graffen / Freyen / Herren / Rittern / Knechten / Land-Marschallen / Land-Voigten / Hauptleuten / Vicedomben / Voigten / Pflegern / Verwesern / Amtleuten / Land-Richtern / Schultheißen / Bürgermeistern / Richtern / Räthen / Kündigern der Wappen / Ehrenholden / Persevanten / Bürgern / Gemeinden / und sonst allen andern des Reichs / auch Unserer Erb-Königreiche / Fürstenthum und Landen Unterthanen und Getreuen / in was Würden / Stand oder Wesen die seynd / ernst- und festiglich mit diesem Brieff / und wollen / daß sie vielgemeldten Johann Ortholph von

Lyn-

Lyncker/ seine eheliche Leibes-Erben / und derenselben Erbens-Erben / Mann- und Weibs-Personen/ für und für/ in ewige Zeit/ als andere Unsere und des Reichs/ auch Unserer Erb-Königreich/ Fürstenthum und Landen rechtgebohrne Lehens-Turniers-Genoß und Rittermäßige Edelleute/ in allen und ieden Geist- und Weltlichen Ständen/ Stifften und Sachen / wie vorstehet/ annehmen / zulassen / würdigen / ehren und an diesen vorgeschriebenen Unseren Käyserlichen Gaben / Gnaden / Freyheiten / Gewohnheiten / Gesellschafften des Adels / auch obberührten Adelichen Wappen und Kleinod/ nicht hindern noch irren/ sondern allerdings ungehindert gebrauchen/ geniessen und gäntzlich dabey bleiben lassen/ darwider nicht thuen/ noch das iemand anderen zu thun gestatten/ in keine Weiß noch Weg/ als lieb einem ieden sey Unsere und des Reichs schwere Ungnad und Straff / und darzu eine Pön/ nemlichen funffzig Marck löthigen Golds/ zu vermeiden/ die ein jeder/ so offt er freventlich hierwieder thäte/ Uns halb in Unser und des Reichs Cammer/ und den andern halben Theil ihme / Johann Ortholph zu Auff- und von Lyncker/ seinen ehelichen Leibes-Erben und derselben Erbens-Erben und Nachkommen / so hierwieder beleidiget würden/ unnachläßig zu bezahlen verfallen seyn solle; Doch anderen/ so etwa das vorbeschriebene Wappen oder Denomination gleichführeten/ an derenselben Ehren/ Würden/ Wappen/ Recht und Gerechtigkeit unvergriffen und unschädlich.

Mit Uhrkund dieses Brieffs / besiegelt mit Unserm Käyserlichen anhangenden Insiegel/ der geben ist im Unser Stadt Wien / den neun und zwantzigsten Tag Monats Octobris, nach Christi Unsers lieben Herrn und Seeligmachers Gnaden reichen Geburt / im Siebenzehenhundert und Vierten/ Unserer Reiche / des Römischen im Sieben und Viertzigsten / des Hungarischen im Funffzigsten / und des Boheimbischen im Neun und Viertzigsten Jahre.

Leopold.

(L. S.)

Marimilian Adam/ Graff von Waldstein.

Ad Mandatum Sacræ Cæsareæ Majestatis proprium.

C. F. Consbruch.

Collat. und Registr.

Johann Friedrich Wening von W. Registrator.

XXIII.

Käysers Josephi Diploma vor Herrn Ferdinand Ludwig von Breßler, worinn Sie denselben zu dero Rath allergnädigst gewürdiget und auffgenommen/ de Anno 1711.

WIr Joseph / von GOttes Gnaden erwehlter Römischer Käyser / zu allen Zeiten Mehrer des Reichs / in Germanien/ zu Hungarn/ Böhmen/ Dalmatien/ Croatien und Sclavonien König/ Ertz-Hertzog zu Oesterreich/ Hertzog zu Burgund/ zu Braband/ zu Steyer/ zu Kärndten/ zu Crain/ zu Lützenburg/ zu Würtenberg / Ober- und Nieder-Schlesien/ Fürst zu Schwaben/ Marggraff des Heil. Römischen Reichs/ zu Burgau/ zu Mähren/ Ober- und Nieder-Laußnitz/ gefürsteter Graf zu Habsburg/ zu Tyrol/ zu Pfierdt/ zu Kyburg und zu Görtz/ Landgraff in Elsas / Herr auf Windischen Marck / zu Portenau und zu Salins ꝛc. Bekennen öffentlich mit diesem Brief und thun kund allermänniglich. Wiewohl wir aus Röm. Käyserl. Höhe und Würdigkeit allzeit geneiget seynd/ aller und jeglicher unserer und des Heil. Reiches/ auch unserer Erb-Königreich/ Fürstenhumb und Landen Unterthanen und Getreuen Ehre/ Nutz/ Wohlfarth und Bestes zu befördern/ so seynd wir doch billich mehr gewogen/ diejenige/ welche uns / dem Heiligen Römischen Reich und unserm Ertz-Hauß Oesterreich vor andern mit getreuer Dienstbarkeit gehorsamlich anhängig und verwandt seyn/ mit sondern Gnaden/ Ehren und Würden zu bedencken.

Wenn wir nun gnädiglich angesehen und wahrgenommen die Erbarkeit / Redligkeit/ gutes Herkommen/ Tugend/ Vernunfft und Geschicklichkeit/ damit unser Breßlauischer Stadts-Rath/ und des Reichs lieber Getreuer/ Ferdinand Ludewig von Breßler/ berühmt worden. Insonderheit aber betrachtet/ daß er nicht allein bey acht Jahren auf verschiedenen Universitäten und Reisen dem Studio Juridico tam publici qvam privati Juris mit gröstem Fleiß obgelegen / und verschiedene Prob-Stücke seiner Gelährtheit durch den Druck/ sonderlich in dem Atlante Historico, in dem allgemeinen Teutschen Historischen Lexico, und in denen Annalibus Bojorum heraus gegeben/ sondern auch diese Occupation bey seinem erlangten Ambte/ da er vor vier Jahren in das Raths-Collegium in unser Königlichen Stadt Breßlau aufgenommen / und in verschiedenen Commissionen gebrauchet worden / noch ferner fortsetzet / auch sein einziges Verlangen und Studia dahin richtet/ uns / dem Römischen Reich / und unserm Ertz-Hauß Oesterreich künfftighin treu unterthänigste Dienste zu leisten/ wie Er denn wohl thun kan/ mag und soll.

So haben wir demnach mit wohlbedachtem Muth / guten Rath und rechten Wissen/ Ihm Ferdinand Ludewig von Breßler diese besondere Käyserliche Gnade gethan/ und ihn nicht allein zu unsern Käyserlichen Rath gnädigst gewürdiget an- und aufzunehmen / sondern werden auch ihme nach fernern seinen in Reichs-Sachen erworbenen Wissenschafften noch mehrere Käyserliche Gnad zu erweisen nicht vergessen.

Thun das/ nehmen auf / und würdigen ihn darzu/ hiemit wissentlich in krafft dieses Brieffs/ meynen/ setzen und wollen / daß mehrbemeldter Ferdinand Ludewig von Breßler nun hinführo unser Rath seyn/ und von männiglich darfür erkennet/ geehret/ geachtet und gehalten/ und ihme solcher Raths-Titul aus allen unsern Cantzeleyen/ und sonst von männiglich gegeben werde/ Er auch alle und jegliche Ehr/ Würde und Vortheil/ Freyheit/ Recht und Gerechtigkeit/ wie andere unsere Räthe haben/ und sich deren erfreuen/ gebrauchen und genießen möge/ doch solle er dargegen unsere Raths geheime/ wie die von uns an ihn gelangen/ nicht allein biß in seine Gruben verschweigen / sondern auch nach seinem besten Wissen und Vermögen unser und des Vaterlands Bestes und Frommen befördern/ auch Schaden warnen/ und durch sich selbsten oder andere berichten/ auch zu Beobachtung unsers Käyserl. allerhöchsten Ansehens/ iederzeit sich ehr- und erbarlich halten/ und keinen in Churfürsten / Fürsten und Ständen des Reichs Diensten stehenden Räthen/ außer denen in seines Herren Diensten habenden Verrichtungen/ weichen/ auch sonst insgemein alles dasjenige thun / leisten und lassen / was einem getreuen Rath gegen seinen Käyser und Herrn zu thun gebühret und geziemet/ immassen unser gnädigstes Vertrauen in seine Person ohne das gestellet ist. Mit Uhrkund dieß Brieffs besiegelt mit unserm Käyserlichen anhangenden Insiegel/ der geben ist in unser Stadt Wien den neun und zwantzigsten Tag des Monats Martii / nach Christi unsers lieben HErrn und Seeligmachers Gnaden-reicher Geburt/ im siebenzehen hundert und eilfften / unserer Reiche/ des Römischen im zwey und zwantzigsten / des Hungarischen im vier und zwantzigsten / und des Böheimbischen im sechsten Jahre.

Joseph.

Vt Friedrich Carl Gr. von Schönborn.

Ad mandatum Sacræ Cæs. Majestatis proprium.

E. F. von Glandorff.

Vierdter Absatz.

XXIV.

Käysers Ferdinandi II. Comitiv vor Herrn Ludwig von Hornigk, Juris Utr. Medicinæ & Philosophiæ Doctorem, de Anno 1628.

WIr Ferdinand der Ander / von GOttes Gnaden erwehlter Römischer Käyser/ zu allen Zeiten Mehrer des Reichs/ in Germanien/ zu Hungarn/ Böheim/ Dalmatien/ Croatien und Sclavonien/ ꝛc. König/ Ertz-Hertzog zu Oesterreich/ Hertzog zu Burgund/ zu Braband/ zu Steyr/ zu Kärndten/ zu Crain/ zu Lützenburg/ zu Würtenberg/ Ober- und Nieder-Schlesien/ Fürst zu Schwaben / Marggraff des Heiligen Römischen Reichs/ zu Burgau/ zu Mähren / Ober- und Nieder-Laußnitz/ gefürster Graff zu Habsburg/ zu Tyrol / zu Pfierd/ zu Kiburg und zu Görtz/ Landgraff in Elsaß/ Herr auff der Windischen Marck / zu Portenau und zu Salins/ ꝛc.

Bekennen öffentlich mit diesem Brieff/ und thun kund allermänniglich / Wiewohl wir aus Römischer Käyserlicher Höhe und Würdigkeit/ darinn uns der Allmächtige nach seinem göttlichen Willen gesetzt hat/ auch angebohrner Güte und Mildigkeit allzeit geneigt seyn aller und jeder unserer und des Heiligen Reichs/ auch

auch unserer Erb-Königreich/ Fürstenthumb und Lande Unterthanen und Getreuen/ Ehr/ Nutz/ Auffnehmen und Bestes zu befördern/ so wird doch unser Käyserlich Gemüth vielmehr bewegt/ denen unser Gnad und Sanfftmüthigkeit mitzutheilen/ auch ihren Nahmen und Stammen in noch höhere Ehr und Würde zu sezen/ deren Vor-Eltern und sie in altem/ erbaren/ redlichen Stand herkommen/ desgleichen sich Adelicher guter Sitten/ Tugend/ Wandel und Wesens befleissen/ auch Uns/ dem Heil. Reich und unserm löblichen Hauß Oesterreich/ mit stäter/ unterthäniger/ getreuer und beständiger Dienstbarkeit vor andern gehorsamlich anhängig und verwandt seynd. Wann wir nun gnädiglich angesehen/ wahrgenommen und betrachtet die Erbarkeit/ Redlichkeit/ Geschicklich- und Erfahrenheit/ und Adeliche gute Sitten/ Tugend und Vernunfft/ darinn Unser und des Heil. Reichs lieber Getreuer/ Ludwig von Hornigk/ der Artzney Doctor, vor Unser K. M. Majestät gerühmt worden/ auch die getreue/ gehorsam und willigste Dienste/ so nicht allein seine Vor-Eltern/ Unsern höchstgeehrten Vorfahren am Reich/ Römischen Käysern und Königen erzeigt und erwiesen/ sondern Er auch selbsten Uns und dem Heiligen Reich hinfüro zu thun/ des gehorsamsten Erbietens ist/ auch wohl thun mag und solle. Hierumben so haben Wir demnach mit wohlbedachtem Muth/ guten Rath und rechten Wissen/ ermeldten Doctor Ludwig von Hornigk/ in die Ehr und Würde unserer Käyserl. Pfaltz- und Hoff-Graffen/ zu Latein Comites Palatini genannt/ erhöhet/ gewürdiget und gesetzt/ und ihn der Schaar/ Gesellschafft und Gemeinschafft anderer Comitum Palatinorum zugeeignet/ gegleichet/ gesellet und zugefügt/ erheben/ würdigen und setzen ihn also in die Ehr und Würde/ zueignen/ gleichen/ gesellen und zufügen ihn der Schaar/ Gesellschafft und Gemeinschafft anderer Comitum Palatinorum, alles von Römischer Käyserlicher Macht Vollkommenheit/ hiemit wissentlich in krafft des Briefs: Und meynen/ setzen und wollen/ daß nun hinfürter gedachter Hornigk sich auch unsern Käyserlichen Comitem Palatinum nennen/ schreiben/ überall darfür erkennt werden/ auch alle und iegliche Privilegia, Gnad/ Freyheit/ Ehr/ Würde/ Vortheil/ Recht und Gerechtigkeit haben/ sich deren freuen/ gebrauchen/ und wie sichs von Recht und Gewohnheit wegen eignet und gebühret/ geniessen solle und möge.

Wir geben auch gedachtem Doctor Ludwig von Hornigk unser vollkommene Macht und Gewalt/ daß er an Unser statt und in Unserm Nahmen die Personen/ so er darzu tauglich und geschickt achtet/ (welches wir seinem Gewissen heimgestellt haben wollen/) zu Notarien/ öffentlichen Schreibern und Richtern creiren/ machen soll und mag/ also/ daß dieselbe offene gemeine Schreiber/ Notarien und Richter/ durch das gantze Röm. Reich/ und unsere Erb-Königreich/ Fürstenthumb und Lande/ für solche gehalten/ aller und jeglicher Privilegien, Freyheiten/ Gnaden/ Ehren und Vortheilen/ auch ihres Ambts allenthalben/ und zu allen Gerichtlichen und andern Handlungen/ Contracten/ Testamenten/ letzten Willen/ und allen andern Sachen und Geschäfften/ ihr Ambt berührend/ gebrauchen/ schreiben/ üben/ niessen sollen und mögen/ als andere gemeine öffentliche Schreiber/ Publici Notarii genannt/ und Richter von unseren Vorfahren am Reich/ oder unserm Käyser-Gewalt gemacht und creirt/ solches alles haben/ gebrauchen/ geniessen und üben/ von Recht oder Gewohnheit/ doch soll gedachter Doctor Hornigk von solchen Notarien/ so er jederzeit creiren und machen würde/ an unser/ auch unserer Nachkommen am Reich/ statt/ und in derselben und unser/ auch des Heil. Reichs Nahmen gebührliche Gelübd und Eyd nehmen/ als sich dann solch Gelübd und Eyd von solcher Aembter wegen zu thun gebürt/ getreulich und ohne Gefährde.

Der vorgenannte Doctor Ludwig von Hornigk/ soll auch Manns- und Weibs-Personen/ Edel und Unedel/ (allein Fürsten/ Graffen/ Freyherren ausgenommen/) jung und alt/ die ausserhalb der heiligen Ehe gebohren seynd/ wie die Nahmen haben/ legitimiren und ehelich machen/ mit denselben/ der unehlichen Geburt halben/ dispensiren/ solch Mackel und Vermailigung gantz aufheben/ abthun und vertilgen/ und sie in die Ehr und Würde des ehelichen Standes setzen und erheben/ also: daß denen/ so wie obstehet/ von ihme geehlicht und legitimirt/ solch unehelich Geburt weder inner noch ausserhalb Gerichts/ noch sonst in kein ander Weiß zu einer Schmach und Schand fürhalten/ noch sie deren in einigen Händlen oder Sachen entgelten/ sondern für ehelich gehalten/ und zu allen Ehren/ Würden/ Zünfften und Handwercken/ wie andere/ so von Vater und Mutter ehelich gebohren sind/ angenommen und zugelassen werden/ und derselben/ auch aller und jeglicher Gnad/ Freyheit/ Vortheil/ Recht/ Gerechtigkeit und gute Gewohnheit/ mit Lehen und Aemtern anzunehmen/ zu empfahen/ zu tragen/ Lehen und all andere Gericht und Recht zu besitzen/

zen/ Urthel zu schöpffen/ und Recht zu sprechen/ in allen und ieden Ständen und Sachen/ und dessen alles empfänglich/ darzu tauglich und gut seynd/ auch ihrer Vätter/ Mütter/ Geschlecht Nahmen/ Schild/ Helm und Kleynod haben und führen/ sich deren in allen ehrlichen Sachen/ und nach ihrem Willen und Wohlgefallen gebrauchen/ auch aller Erbschafft/ es sey durch Testament/ letzten Willen/ Donation, oder ab intestato, oder in all andere Weg fähig seyn/ und sich dessen alles und jedes/ samt und sonderlich freuen/ gebrauchen/ geniessen sollen und mögen/ solche legitimirte Personen allen/ Geist- und Weltlichen/ durch letzten Willen und Geschäfft/ und in andere Weg auch ab intestato, bevorab und insonderheit ihren Vättern/ Müttern und Freunden ohne Mittel succediren/ und dieselbe/ gleich als ob sie aus ehelichem Stand gebohren und herkommen wären/ aller Legaten fähig und empfänglich seyn/ unangesehen und unverhindert aller Recht/ Satzung/ Statuten/ Ordnungen/ Gewohnheiten/ Gebräuchen und Freyheiten/ so darwider sind/ und auffkommen/ verstanden und angezogen werden möchten/ denen wir in diesem Fall gäntzlich derogirt haben wollen/ doch den andern ehelichen natürlichen Erben in ab- und auffsteigenden Linien/ derselben Geschlecht/ an ihren gebührenden Erbschafften und Legitima unschädlich.

Gleicher Gestalt geben wir auch offtgedachtem Doctor Ludwig von Hornigk unser vollkommene Macht und Gewalt Vormünder/ Curatores, Vögt oder Pfleger/ so von andern gegeben und gesetzt worden/ zu confirmiren/ auch selbst zu setzen und zu verordnen/ und wiederumb aus rechtmäßigen/ redlichen Ursachen zu entsetzen/ auch Söhne und Töchter zu adoptirn und zu arrogirn, und solche adoptirte und arrogirte/ wie auch andere eheliche und unehliche gebohrne und legitimirte Personen zu emancipiren/ und sie vätterlichen Gewalts/ desgleichen leibeigne Leuth und Knecht ihrer Leibeigenschafft und Dienstbarkeit zu erlassen und zu erledigen/ mit den Minderjährigen und Unvogtbaren/ ihres unvollkommenen Alters und Mangels halben/ zu dispensiren/ in allen und jeden itzterzehlten Sachen und Handlungen/ Decret und Authorität zu interponiren.

Weiter/ so geben Wir auch ihme/ Doctor Ludwig von Hornigk/ noch ferner unser vollkommene Macht und Gewalt/ daß er in beyden Facultäten/ der Juristerey und Artzeney/ Doctores, Licentiaten und Baccalaureen/ auch der freyen Künsten und Philosophy Magistros, Baccalaureos, Poëtas Laureatos creiren und machen soll und mag/ doch soll er sich desselben Stands und Qualität erkündigen/ welches Wir dann seinem Gewissen und Discretion anheim setzen/ und bey jeder Creation eines Doctors oder Licentiaten zum wenigsten drey andere Doctores deselben Facultät zu sich nehmen und gebrauchen/ die diejenigen/ welche sie also zu Doctorn oder Licentiaten creiren und machen wollen/ zuvor gebührlicher Weiß/ ob sie des Stands und Grads würdig/ darzu geschickt und tüglich seyen/ nothdürfftiglich examiniren/ und alsdann/ so sie tauglich und geschickt erkennt und gefunden werden/ zu Doctorn, Licentiaten/ Magistris und Baccalaureen creiren und machen/ ihnen auch die gewöhnliche Doctorliche Zier und Kleinod an unser statt und in unserm Nahmen conferiren/ geben und verleyhen/ welche Doctores, Licentiaten/ Magistri und Baccalaureen/ so gehörter massen von ihme Doctor Hornigk creirt und gemacht werden/ auff allen und jeden Universitäten zu reden/ zu lesen/ zu disputiren/ zu consuliren/ und andere dergleichen Actus zu üben und zu verrichten/ Macht und Gewalt/ auch alle und jegliche Gnad/ Freyheit/ Vortheil/ Recht/ Gerechtigkeit und gute Gewohnheit haben sollen und mögen/ als andere Doctores, Licentiaten/ Magistri und Baccalaureen/ so auf den hernach benannten Universitäten einer/ als Wien/ Paris/ Bononien/ Padua/ Perusa/ Cöln/ Bisantz/ Siena und Ingolstatt/ Doctorn, Licentiaten/ Magistern und Baccalaureen promovirt und creirt worden/ üben/ verrichtet haben/ gebrauchen und geniessen/ ungeirret männigliches.

Uber dieses alles/ und damit mehrgedachter Doctor Ludwig von Hornigk unser Käyserlich Gnad noch mehrers spühren/ und sich derselben erfreuen möge/ haben Wir ihme noch weiter Unser vollkommene Macht und Gewalt gegeben und mitgetheilet/ daß er ehrlichen redlichen Leuten/ die er dessen würdig achten wird/ (welches Wir dann seiner Bescheidenheit und Gefallen heimgestellt haben wollen/) einem jeden nach seinem Stand und Wesen/ Zeichen/ Wappen und Kleinod/ Schild und Helm geben und verleyhen/ und derselben Wappens- und Lehens-Genoß machen/ schöpffen und erheben soll und mag/ also/ daß dieselbe Personen/ so gedachter Doctor Hornigk mit Wappen und Kleinod/ Schild und Helm/ wie obsteht/ begaben und versehen würde/ auch ihre eheliche Leibs-Erben und derselben Erbens-Erben solche Zeichen/ Wappen und Kleinod/

auch Schild und Helm für und für in ewige Zeit haben/ führen/ und deren in allen und ieglichen ehrlichen und redlichen Sachen und Geschäfften/ zu Schimpff und Ernst/ in Streiten/ Stürmen/ Kämpffen/ Gefechten/ Pannieren/ Gezelten Auffschlagen/ Jnsiegeln/ Pettschafften/ Kleinoden/ Begräbnüssen/ und sonsten in allen Orten und Enden/ nach ihren Ehren/ Nothdürfften/ Willen und Wohlgefallen gebrauchen/ auch all und jegliche Gnad/ Freyheit/ Ehr/ Würde/ Vortheil/ Recht und Gerechtigkeit/ mit Aemptern und Lehen/ Geistlichen und Weltlichen/ zu haben/ zu halten und zu tragen mit andern Unsern und des Heiligen Reichs Wappens- und Lehens Genoß-Leuten/ Lehen/ und all andere Gericht und Recht zu besitzen/ Urtheil zu schöpffen/ und Recht zu sprechen/ und dessen alles theilhafftig/ würdig/ empfänglich und darzu tauglich/ schicklich und gut seyn/ in geistlich- und weltlichen Sachen/ und sich dessen alles freuen/ gebrauchen und geniessen sollen und mögen/ als andere unsere und des Heiligen Reichs/ auch unser Erb-Königreich/ Fürstenthumb und Land/ Lehens- und Wappens-Genoß-Leuthe/ solches alles haben/ und sich dessen freuen/ gebrauchen und geniessen von Recht oder Gewohnheit/ von allermänniglich unverhindert/ doch soll er Doctor Hornigk sein fleissig Auffsehens haben/ daß Er in krafft dieser Unser Käyserlichen Freyheit und Gnad Unsern Käyserlichen und Königlichen Adler/ auch anderer Fürsten/ Graffen oder Freyherrn alt erblich Wappen und Kleinod/ darzu ein oder mehr Königliche Kronen auff dem Helm nit verlehne/ welches wir uns hiemit vorbehalten haben wollen.

Und gebieten darauff allen und jeden Chur-Fürsten/ Fürsten/ Geist- und Weltlichen/ Prälaten/ Graffen/ Freyen/ Herren/ Rittern/ Knechten/ Land-Marschallen/ Lands-Hauptleuthen/ Land-Vögten/ Hauptleuthen/ Vitzthumben/ Vögten/ Pflegern/ Verwesern/ Amptleuthen/ Land-Richtern/ Schultheissen/ Burgermeistern/ Richtern/ Räthen/ Burgern/ Gemeinden/ und sonst allen andern/ und des Reichs Unterthanen und Getreuen/ in was Würde/ Stand oder Wesen die seynd/ ernstlich und vestiglich mit diesem Brieff/ und wollen/ daß sie offtgenannten Doctor Ludwigen von Hornigk an beschriebenem Palatinat, und dessen anhängigen lebenlanglichen Privilegien, alles seines Jnnhalts und Begriffs/ für seine Person: Desgleichen auch/ was die erbliche Freyheiten anlanget/ sie alle oberzehlter massen nicht hindern/ noch irren/ sondern sie deren in allen und jeden ehrlichen Sachen/ Handlungen und Geschäfften/ inner- und ausserhalb Gerichts geruhig und ohne alle Jrrung gebrauchen/ geniessen/ und gäntzlich darbey bleiben lassen/ auch darwider nicht thun/ noch jemand anderm zu thun gestatten/ in kein Weiß noch Weg/ als lieb einem jeden seye Unsere und des Reichs schwere Ungnad und Straff/ und darzu ein Pön nehmlich funffzig Marck löthiges Gold zu vermeiden/ die einjeder/ so offt er freventlich hierwider thäte/ Uns halb in Unser und des Reichs Cammer/ und den andern halben Theil/ vielgedachtem Doctor Ludwigen Hornigk/ seinen ehelichen Leibs-Erben und derselben Erbens-Erben unnachläßig zu bezahlen/ verfallen seyn solle.

Mit Uhrkund dieses Brieffes/ besiegelt mit Unserm Käyserlichen anhangenden Jnsiegel/ der geben ist auff Unserm Königlichen Schloß zu Prag/ den funffzehenden Monats-Tag May/ nach Christi unsers lieben HErrn und Seeligmachers glaubwürdigen Geburt/ im sechszehenhundert acht und zwantzigsten/ Unserer Reiche/ des Römischen im neunten/ des Hungarischen im zehenden/ und des Böhmischen im eilfften Jahr.

Ferdinand.

Vt

Peter Heinrich von Stralendorff.

Ad mandatum Sacr. Cæs. Majestatis proprium.

Matthias Arnoldin von Clarstein.

XXV. Kö-

XXV.

Königs Friederichs Augusti in Pohlen und Churfürsten zu Sachsen, als Reichs-Vicarii, Diploma Comitivæ vor E. E. Hochweisen Rath der Stadt Leipzig/ worinn neben andern enthalten/ daß nur derer Notarien/ welche von dem regierenden Herrn Bürgermeister creiret werden/ Handlungen/ in ihren Gerichten in und ausserhalb der Stadt Leipzig/ vor kräfftig oder gültig gehalten werden sollen/ vom 19. Aug. 1711.

Wir Friedrich August/ von Gottes Gnaden König in Pohlen/ Groß-Hertzog in Lithauen/ Reußen/ Preußen/ Masovien/ Samogitien/ Kiovien/ Vollhinien/ Podolien/ Podlachien/ Liefland/ Smolenscien/ Severien und Czernicovien ꝛc. Hertzog zu Sachsen/ Jülich/ Cleve/ Berg/ Engern und Westphalen/ des Heil. Römischen Reichs Ertz-Marschall und Churfürst/ wie auch desselbigen Reichs in denen Landen des Sächsischen Rechtens und an Enden in solch Vicariat gehörend der Zeit Vicarius, Landgraff in Thüringen/ Marggraff zu Meißen/ auch Ober- und Nieder-Lausitz Burggraff zu Magdeburg/ gefürsteter Graf zu Henneberg/ Graf zu der Marck/ Ravensberg und Barby/ Herr zu Ravenstein ꝛc. Bekennen öffentlich mit diesem Brieff und thun kund iedermänniglich. Demnach uns die Hochgelahrten und Weisen/ unsere liebe Getreue/ Bürgermeister und Rath der Stadt Leipzig/ unterm dato den 4ten Aug. dieses 1711ten Jahres in Schrifften allerunterthänigst angelanget/ und darinn/ welcher gestalt Zeithero bey Creirung derer Notarien/ und da ohne Unterscheid von denen Comitibus Palatinis ungeschickte/ auch gantz unerfahrnen Leuten zum öftern dergleichen Amt conferiret würde/ ein grosser Mißbrauch sich geäusert/ auch hierdurch erfolget/ daß bey Gerichts- und andern Sachen/ worbey die vorgegangenen Actus und darüber gefertigten Notariat-Instrumenta vor gültig angegeben worden/ viel wiederrechtliches/ welches hernach erst mit Verlust der Zeit und Kosten hat corrigiret werden müssen/ anzumercken gewesen/ gründlich vorgestellet/ hiernechst diejenige Comitiv, womit die Comites Palatini im Heil. Römischen Reiche begnadiget zu werden pflegen/ ihnen gnädigst mitzutheilen gebeten:

Als haben Wir Reichs-Vicariats wegen in Ansehung angezogener wahrhafften Umstände/ und dazumahl des Orts wegen derer Commercien und dabey vorfallenden Verrichtungen in Wechsel- und Handels-Sachen desto mehrere Circumspection und gute Ordnung erfordert wird/ wie nicht weniger in Erwegung derer von dem Rathe zu Leipzig/ Uns und Unserm Chur-Hause erzeigten treuen und nützlichen Dienste/ deren wir auch künfftig von ihnen weiter gewärtig seynd/ denenselben und deren Nachkommen am Rath-Stuhle die besondere Gnade gethan/ und selbigen die Ehre/ Würde/ ingleichen die Privilegia derer Käyserl. Pfaltz und Hof-Grafen/ zu Latein Comites Palatini genannt/ mitgetheilet/ immassen Wir hiermit und Krafft dieses ihnen selbige verliehen und mitgetheilet haben wollen/ dergestalt und also/ daß sich der iedesmahl im Regiment stehende Bürgermeister Comitem Palatinum Cæsareum oder Käyserlichen Hof-Pfaltz Grafen schreiben und nennen möge/ und dafür von iedermänniglich geachtet und geehret werden solle/ hiernechst daß an Vicariats und Reichs statt/ auch künfftiger Käyserl. Maj. wegen und in deren Nahmen sie diejenigen Personen/ welche von ihnen bey angestelltem Examine durch 2. oder 3. aus ihrem Mittel hierzu deputirte hoch graduirte und gelehrte Assessores, ihrem Gewissen und Pflichten nach/ tüchtig und geschickt erachtet werden/ zu Notarien oder öffentlichen Schreibern creiren und renunciren/ wie nicht weniger denenselben gewöhnliche Notariat-Signete aussetzen und confirmiren mögen/ wie dann selbige Notarii durch das gantze Römische Reich in Chur- und Fürstenthumen/ auch übrigen Landen dafür gehalten werden/ aller und ieder Privilegien und Freyheiten/ Ehren und Vortheile sich zu erfreuen haben/ ingleichen ihr durch den Rath zu Leipzig/ als Comite Palatino, durch den regierenden Bürgermeister solcher gestalt erlangtes Amt bey Gerichtlichen und andern fürfallenden Handlungen/ als Contracten/ Testamenten/ Protesten und übrigen Verrichtungen/ in Wechsel- und Handels-Sachen/ auch anderen Geschäfften allenthalben frey und ungehindert zu exerciren und zu gebrauchen befugt seyn sollen/ gleich andern Notariis Publicis, so von denen Römischen Käysern oder denen Reichs-Vicariis, durch die von ihnen bestellte Comites Palatinos creiret worden; Dagegen dem Rathe zu Leipzig obliegt/ iedesmahl von dergleichen Notariis, so sie vermöge der ihnen gnädigst ver-

liehenen Comitiv, oberwehnter massen creiren werden / an Vicariats und Reichs statt / ingleichen an statt Ihrer Majestät des künfftigen Käysers und Dero Nachkommen / so wohl in deroselben / als auch des heiligen Römischen Reichs Nahmen / gebührlich Gelübde und Eyd / wie solches des Amts halber zu thun sich eignet und gebühret / zu nehmen; Worbey zugleich Wir aus obstehender Macht / auch trifftigen Ursachen / also wohlbedächtig / dem Rath zu Leipzig die besondere Gnade gethan / und hiermit verordnet haben wollen / daß in deren Gerichten / so weit selbige in und ausserhalb der Stadt Leipzig sich erstrecken / nur allein diejenigen Notarii, welche von dem regierenden Bürgermeister zu Leipzig auff vorher von ihren darzu Deputirten gehaltenes Examen und befundene Tüchtig- und Geschicklichkeit hierzu creiret / bestellet und investiret worden / admittiret und gebrauchet / und also allein deren rechtmäßige Notariat-Handlungen vor kräfftig und gültig gehalten werden sollen. Gebieten demnach allen und ieden Churfürsten / Fürsten / Geist- und Weltlichen / Prälaten / Grafen / Freyherren / Rittern / Knechten / Land-Marschallen / Landes-Hauptleuten / Land-Voigten / Hauptleuten / Vitzthumben / Voigten / Pflegern / Verwesern / Amtleuten / Land-Richtern / Schultheißen / Bürgermeistern / Richtern / Räthen / Bürgern / Gemeinden / und sonst allen andern des Reichs Unterthanen und Getreuen / was Würden / Standes und Wesens selbige seyn / ernstlich / und wollen / daß sie den Rath zu Leipzig bey oberührtem Unsern ihnen gnädigst ertheilten Comitiv und deren Zugehörungen ruhig verbleiben / derselben geniessen und gebrauchen lassen / also auch daran nicht hindern / noch dießfalls anfechten und beschweren / noch solches andern zu thun verstatten / bey Vermeidung des Reichs und Unserer / als dessen Vicarii, schweren Ungnade und Straffe / und darzu einer Pön von 30. Marck löthigen Goldes / in welche ein ieder / so offt er hierwieder handelt / halb des Reichs Cammer / die andere Helffte aber obgedachtem Rathe zu Leipzig / als dem beleidigten Theile / unnachläßig zu bezahlen / verfallen seyn solle.

Uhrkundlich haben Wir diesen Brief eigenhändig unterschrieben / auch mit Unserm grössern anhangenden Reichs-Vicariat-Siegel bedrucken lassen. So geschehen in Unserer Residenz-Stadt Dreßden am 19. Monats-Tag Augusti, nach Christi / Unsers einigen Erlösers und Seeligmachers Geburt im Ein Tausend Sieben Hundert und Eilfften Jahre.

AUGUSTUS REX.

(L. S.)

A. F. Gr. Pflugk.

Christian Bernhardi.

XXVI.

Königs Friderici Augusti in Pohlen und Churfürstens zu Sachsen, als Reichs-Vicarii, Diploma Comitivæ Sacri Palatii, Aulæque Cæsareæ & Imperialis Consistorii vor die löbliche Juristen-Facultät der Universität Leipzig / vom 20ten Octobris, 1711.

NOS FRIDERICUS AUGUSTUS Dei gratia Rex Poloniæ, Magnus Dux Lithuaniæ, Russiæ, Prussiæ, Mazoviæ, Samogitiæ, Kioviæ, Volhiniæ, Podoliæ, Podlachiæ, Livoniæ, Smolensciæ, Severiæ & Czernicoviæ, Dux Saxoniæ, Juliaci, Cliviæ, Montium, Angriæ & Westphaliæ, Sacri Romani Imperii Archimarschallus & Elector, ejusdemque Imperii in terris Juris Saxonici, & in finibus ad Vicariatum Saxonicum pertinentibus Vicarius, Landgravius Thuringiæ, Marchio Misniæ, & utriusque Lusatiæ, Burggravius Magdeburgensis, Comes Principalis Hennebergicus, Comes Marcæ, Ravensbergii & Barbii, Dominus in Ravenstein, &c. Agnoscimus & notum facimus tenore præsentium universis. Posteaquam Nobis per inopinatum nuperum ex hac vita discessum Serenissimi & Potentissimi quondam Imperatoris Romani, Domini JOSEPHI, consanguinei, vicini & fratris nostri dilectissimi, gloriosissimæ memoriæ, Vicaria Imperii Provisio in terris Juris Saxonici, secundum dispositionem Aureæ Bullæ & ex antiquissimo Ducatus & Palatinatus nostri Saxonici instituto & jure obtigit, adeoque insimul potestas competit durante hoc interregno ea, quæ alias per Imperato-

ratores bene meritis conferuntur privilegia & honores illis, quos ipsi hisce dignos & idoneos judicamus, gratiosissime concedendi, Nos ex connata benignitate & indulgentia proclives semper & propensi fuimus ad devinciendos & exornandos omnes & singulos Imperii & Nostros subditos & fideles convenientibus cuique beneficiis & emolumentis. Cum autem curæ Nobis cordique præcipue sit, ut Academiis Nostris quam optime prospiciamus largiendo illis cuncta commoda & ornamenta, quæ ad conservandas eas & amplificandas aliquo modo pertinere videntur, Nobisque id probe animadvertens Facultas Juridica seu Collegium JCtorum in Universitate Nostra Lipsiensi desiderium suum de capessenda Comitiva Sacri Palatii Aulæque Cæsareæ & Imperialis Consistorii humillime exposuerit demissis precibus, Nos rogando, ut pro potestate, qua tanquam Imperii Vicarius in præsens pollemus, ipsi illud decus superaddere & tribuere velimus, Nos maturo desuper habito consilio & deliberatione, consideratis etiam, quæ prædictum Nostrum Collegium pro facilius obtinenda hac ab Imperatoribus multis jam Academiis & corporibus collata Comitiva conquisivit argumentis, istius per se honestis & æquis petitis clementer deferendum eò promtius censuimus, quod non solum publicum ejusmodi testimonium ipsi coram orbe erudito gratiam nostram regiam conciliatam sibi dexteritate sua & fidelitate illibata prolixissime declaret, sed & è re Academiæ totius sit, ut Studiosi Jurisprudentiæ operam strenue navantes inibi munus & dignitatem tabellionum publicorum, quam hactenus sæpissime apud exteros, dignos & indignos sine ullo fere discrimine admittentes, petivere, ab integro Collegio Juridico, quod neminem nisi satis idoneum prævio legitimo examine huic officio admissurum fore creditur, majori cum honore & fiducia consequi queant. Proinde ex certa Nostra scientia, animo bene deliberato, deque præsentis Nostri Vicariatus in Imperio plenitudine Facultati Juridicæ in Academia Lipsiensi Comitivam Sacri Palatii Aulæque Cæsareæ & Imperialis Consistorii contulimus, dedimus & elargiti sumus, prout tenore præsentium clementer conferimus, damus & elargimur, eamque Comitum Palatinorum numero & consortio gratiose aggregamus & adscribimus, decernentes & hoc nostro statuentes edicto, ut ex hoc perpetuo deinceps tempore infra scriptis privilegiis & uti, frui & gaudere possit & valeat, prout iisdem Sacri Palatii Comites hactenus usi & potiti sunt, seu quomodolibet utuntur, fruuntur & poiuntur consuetudine vel de jure. Ac inprimis ut possit & valeat per totum Romanum Imperium, & ubicunque locorum & terrarum Notarios Publicos, seu tabelliones & judices chartularios creare ac facere, & universis personis, quæ fide dignæ, habiles & idoneæ fuerint, (super quo Ordinarii & reliquorum istius Collegii Doctorum & Assessorum conscientiam oneratam volumus,) Notariatus seu Tabellionatus, prout usus fert, officium, una impertiendo ipsis signeta, concedere & dare, ac eos & eorum quemlibet per pennam calamarium & chartam, prout moris est, de prædictis investire, dummodo tamen ab iisdem Notariis Publicis seu Tabellionibus per eam creandis, ac eorum quolibet vice & nomine futurorum Imperatorum Sacri Imperii & Nostro consvetum fidelitatis riteque & legitime officii fungendi causa debitum juramentum actu corporali præstandum recipiat. Hujusmodi autem Notarii Publici seu Tabelliones per supra nominatam Facultatem creandi poterunt & valebunt per totum Romanorum Imperium & ubilibet locorum ac terrarum facere, scribere & publicare contractus, Judiciorum Acta, Instrumenta & Ultimas Voluntates, ac omnia alia facere publicare & exercere, quæ ad officium publici Notarii pertinere & spectare noscuntur. Decernimus igitur, ut omnibus Instrumentis & Scripturis per hujusmodi Tabelliones, & Notarios Publicos faciendis plena fides ubique in Judicio & extra adhibeatur, Constitutionibus, Decretis, Statutis & aliis in contrarium facientibus, non obstantibus quibuscunque. Ita vero confidimus, fore, ut decus atque ornamentum cum toti Academiæ Nostræ Lipsiensi, tum sigillatim Ordini ejusdem Juridico concilietur, & Notarii, ab integro Collegio rite examinati atque approbati, eo majorem in conficiendis præcipue Instrumentis fidem ubique locorum, quotiescunque fert occasio, consequantur. Quem quidem finem ut in impertienda hac gratia munificentiaque Nostro inprimis animo complectimur, ita eos, ad quos ea res attinet, eorumque Successores, ut in creandis Notariis ejusdem scopi curam naviter gerant, serio admonemus ac cohortamur.

Mandamus & præcipimus ergo vi & jure Vicariatus Nostri universis & singulis Electoribus

ribus ac Principibus tàm Eccleſiaſticis quàm Secularibus, Prælatis, Comitibus, Baronibus, Militibus, Nobilibus, Gubernatoribus, Præfectis, Rectoribus & Magiſtratibus, ac omnibus Sacri Romani Imperii & Noſtris ſubditis fidelibus dilectis, cujuscunque ſtatus, ordinis & conditionis extiterint, ut Facultatem Juridicam in Univerſitate Noſtra Lipſienſi ſupra ſcripto Comitivæ Sacri Palatii, Aulæ Cæſareæ & Imperialis Conſiſtorii privilegio, omnibus gratiis & favoribus in hoc Noſtro diplomate eidem conceſſis liberè, quietè & absque ullo impedimento, uti, frui, potiri & gaudere ſinant, adeoque in omnibus &ſingulis conſervent & alios, ne quid in contrarium attentent, & moliantur, pro viribus impediant & prohibeant, in quantum indignationem Sacri Imperii & Noſtram graviſſimam & mulctam quinquaginta marcarum auri puri pro dimidio Fiſco Imperiali & reliqua parte injuriam paſſo toties, quoties contra hanc Noſtram conceſſionem factum fuerit, irremiſſibiliter pendendam incurrere voluerint.

Dabantur hæ manu Noſtra ſubſcriptæ & appenſione ſigilli Noſtri Vicariatus majoris munitæ in civitate Noſtra Dresda, vigeſimo Octobris, Anno Domini milleſimo ſeptingenteſimo undecimo.

AUGUSTUS REX.

A. F. Comes Pflugk.

Chriſtianus Bernhardi.

Nota. Dergleichen Diploma hat von Sr. Königl. Majeſtät in Pohlen und Churfürſtl. Durchl. zu Sachſen, als Reichs-Vicario, die Juriſten-Facultät der Univerſität Wittenberg am 24. Jul. 1711. erhalten, und iſt nur an ſtatt des Worts Lipſienſi, Wittenbergenſi geſetzt worden.

FINIS.

BRITTLE DO NOT
PHOTOCOPY